



Puno: Síntesis de Actividad Económica - Noviembre 2014 -

Departamento de Estudios Económicos
Sucursal Puno

Lunes, 29 de enero de 2015

El Banco Central de Reserva del Perú (BCRP) ha considerado presentar un conjunto de indicadores sectoriales de actividad económica con la finalidad de poder realizar el seguimiento del desempeño de la economía departamental. Para el sector real, se ha utilizado el Valor Bruto de Producción a precios del año 2007 para los sectores disponibles. Cabe señalar que a partir de enero 2014, el Instituto Nacional de Estadística (INEI) ha realizado el cambio de año base (de 1994 a 2007) para la construcción del Producto Bruto Interno (PBI) nacional, estando en elaboración la desagregación departamental. En la medida que se publique la referida información, el BCRP volvería a elaborar para cada departamento un indicador agregado de actividad económica.

En noviembre, sólo el sector agropecuario creció 1,3 por ciento interanual; mientras que, la pesca y la minería cayeron 10,5 y 0,4 por ciento, respectivamente. De enero a noviembre, crecieron los sectores agropecuario y minería (5,1 y 2,6 por ciento, respectivamente); y la pesca se contrajo en 7,7 por ciento.

Evolución de la producción agropecuaria 1/

(Var.% real respecto a similar mes del año anterior)

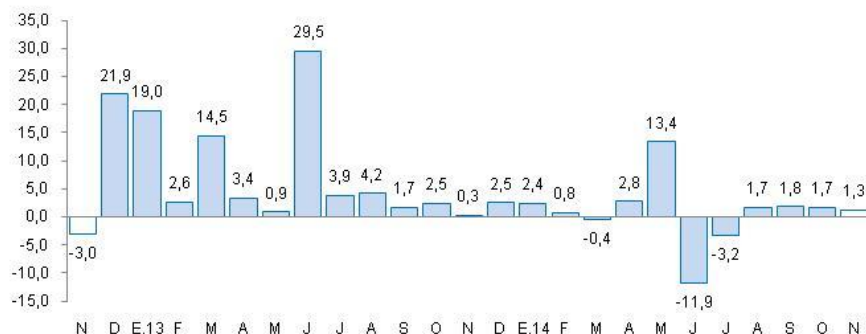

1/A precios de 2007

Fuente: Dirección Regional de Agricultura - Puno

Evolución de la producción pesquera 1/

(Var.% real respecto a similar mes del año anterior)

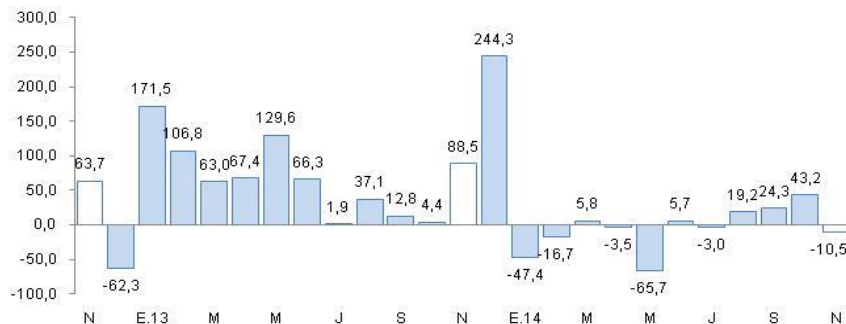

1/A precios de 2007

Fuente: Dirección Regional de la Producción

Actividad Primaria

- El crecimiento del **sector agropecuario** (1,3 por ciento) fue resultado de la mayor producción agrícola (3,8 por ciento) y pecuaria (1,1 por ciento). Asimismo, en lo que va del año, la expansión del sector fue el resultado de la mayor actividad agrícola (6,4 por ciento) y pecuaria (1,4 por ciento).
- El **sector pesca** cayó en el mes (-10,5 por ciento), principalmente por la menor producción de trucha criada en jaulas flotantes (-10,9 por ciento). Asimismo, en los once meses transcurridos del año, este sector acumuló una caída de 7,7 por ciento.
- La **actividad minera** se contrajo (-0,4 por ciento) por la menor extracción de plata (-32,8 por ciento), zinc (-5,0 por ciento) y estaño (-2,4 por ciento). Por el contrario, de enero a noviembre el sector creció, por la mayor producción de oro (12,7 por ciento).

Evolución de la producción minera 1/

(Var.% real respecto a similar mes del año anterior)

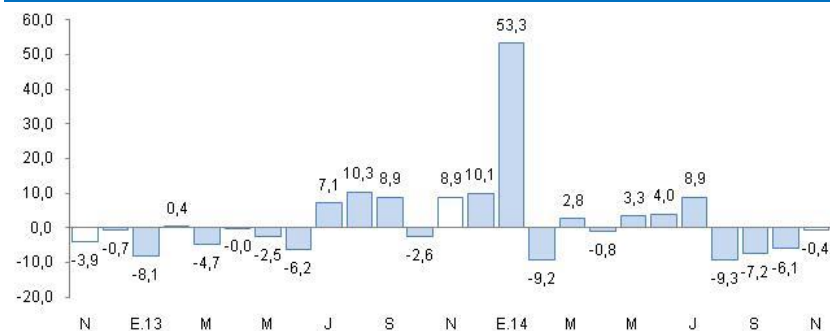

1/A precios de 2007

Fuente: MINEM

En noviembre, crecieron el empleo formal urbano (6,9 por ciento), el crédito total (6,5 por ciento) y el arribo a establecimientos de hospedaje (2,5 por ciento); contrarrestados, por la caída en la manufactura (-43,1 por ciento) y la inversión pública (-4,5 por ciento).

- La **producción manufacturera** cayó en noviembre 43,1 por ciento interanual, determinado por la producción nula de cemento (-100 por ciento).
- Los **arribos a establecimientos de hospedaje** aumentaron en noviembre en 2,5 por ciento, por la mayor afluencia de turistas nacionales (9,3 por ciento), atenuado por la menor visita de extranjeros (-6,0 por ciento).
- El **empleo formal** en las empresas de más de 10 trabajadores, en las ciudades de Puno y Juliaca, aumentaron en 6,9 por ciento, por la mayor contratación de personal en el sector servicios (6,9 por ciento) además de otros.
- El **crédito directo** total en la región (S/. 2 911 millones) creció 6,5 por ciento, en términos nominales, respecto a igual mes de 2013.
- La **inversión pública** se contrajo en 4,5 por ciento, en términos reales, resultado de la menor inversión del Gobierno Regional (-62,2 por ciento) y del Gobierno Nacional (-13,1 por ciento), atenuado por la mayor inversión de los Gobiernos Locales (38,7 por ciento). Entre los principales proyectos ejecutados en el mes destacan “Rehabilitación integral y ampliación de la capacidad de albergue del establecimiento Penitenciario de Puno”, por un valor de S/. 10,6 millones; siguiéndole “Concesiones viales” por un valor de S/. 10,0 millones; “Drenaje pluvial de la ciudad de Juliaca” con S/. 2,4 millones; y “Mejoramiento y ampliación integral del sistema de desagüe en la localidad de Pisacoma y C.P. Taniri Circa Chinga del distrito de Pisacoma - Chucuito - Puno” con S/. 2,0 millones.

Otros indicadores de actividad económica

(Variación % respecto a similar mes del año anterior)

	Jun.14	Jul.14	Ago.14	Set.14	Oct.14	Nov.14
Producción industrial 1/	↑ 21,9	↑ 5,7	↓ -8,1	↓ -12,2	↑ 2,9	↓ -43,1
Arribos establec. de hospedaje	↓ -4,9	↑ 1,6	↑ 5,6	↑ 4,1	↑ 6,0	↑ 2,5
Empleo formal urbano 2/	↑ 7,2	↑ 4,7	↑ 4,9	↑ 4,3	↑ 3,2	↑ 6,9
Crédito total 3/	↑ 12,3	↑ 10,9	↑ 9,9	↑ 8,8	↑ 7,5	↑ 6,5
Crédito de consumo 3/	↑ 14,4	↑ 12,6	↑ 12,3	↑ 10,7	↑ 9,5	↑ 8,6
Crédito hipotecario 3/	↑ 8,8	↑ 8,0	↑ 8,9	↑ 8,7	↑ 9,4	↑ 11,1
Inversión pública 1/	↓ -3,2	↓ -6,5	↓ -21,4	↑ 3,8	↑ 20,8	↓ -4,5

1/ En términos reales.

2/ En empresas de 10 a más trabajadores situadas en las ciudades de Puno y Juliaca

3/ En términos nominales

Fuentes: BCRP - Sucursal Puno, MTPE, Mincetur, SBS y MEF.

El sector agropecuario se recuperó 1,3 por ciento interanual, por la mayor producción agrícola (3,8 por ciento) y pecuaria (1,1 por ciento). En los once primeros meses el sector creció 5,1 por ciento.

Producción de principales productos agropecuarios 1/

(Miles de toneladas)

Subsectores	Estructura Porcentual 2012 2/	Noviembre			Enero - Noviembre			
		2013	2014	Var.%	Contribución		Contribución	
					2013	2014	Var.%	3/
AGRÍCOLA 2/	68,0			3,8	0,2		6,4	4,7
Orientada al mercado interno 2/	68,0			3,8	0,2		6,4	4,7
Quinua	3,5	0,0	0,0	-	-	29,3	36,2	23,3
Cebada Grano	1,4	0,0	0,0	-	-	27,0	29,9	11,1
Papa	24,2	5,8	6,1	4,2	0,2	618,2	644,3	4,2
Oca	1,4	0,0	0,0	-	-	31,8	31,6	-0,9
Haba	1,3	0,0	0,0	-	-	13,8	14,2	3,0
Avena Forrajera	13,7	0,0	0,0	-	-	1 179,7	1 310,0	11,0
Cebada Forrajera	3,6	0,0	0,0	-	-	330,2	369,1	11,8
Café	3,3	0,0	0,0	-	-	6,8	4,8	-30,5
Alfalfa	6,7	0,5	0,5	8,0	0,0	702,3	761,9	8,5
Otros Pastos Cultivados	3,3	0,0	0,0	-	-	137,2	140,7	2,5
Otros cultivos 2/	5,6	0,4	0,4	0,6	0,0	41,1	42,4	3,4
PECUARIA 2/	32,0			1,1	1,0		1,4	0,4
Carne de vacuno	8,3	1,3	1,3	1,1	0,1	19,3	19,5	1,3
Carne de ovino	3,7	0,6	0,6	1,1	0,0	10,1	9,8	-3,0
Carne de alpaca	1,3	0,3	0,3	1,2	0,0	5,7	5,7	0,8
Leche	6,7	4,0	4,3	8,2	0,5	85,5	91,0	6,5
Lana de ovino 4/	2,0	0,7	0,7	-1,2	-0,1	4,3	4,4	1,7
Fibra de alpaca 4/	4,8	1,5	1,5	0,5	0,3	2,4	2,4	0,6
Otros pdtos pecuarios 2/	5,2	5,1	5,1	1,1	0,1	45,4	45,8	0,9
SECTOR AGROPECUARIO 2/	100,0			1,3	1,3		5,1	5,1

1/ Cifras preliminares

2/ Millones de soles - A precios de 2007

3/ En base a la estructura de similar período de 2013

4/ Peso neto

Fuente: Dirección Regional de Agricultura - Puno

Elaboración: BCRP, Sucursal Puno. Departamento de Estudios Económicos

- El **subsector agrícola** creció (3,8 por ciento), resultado de la mayor producción de alfalfa (8,0 por ciento), papa (4,2 por ciento) y plátano (0,6 por ciento). Cabe indicar que, en este mes continúa el periodo de siembras, por lo que la producción del resto de cultivos es nula. En lo que va del año, esta actividad creció en 6,4 por ciento, especialmente por la mayor producción de quinua (23,3 por ciento), avena forrajera (11 por ciento) y papa (4,2 por ciento).

- La **producción pecuaria** se incrementó en noviembre 1,1 por ciento; principalmente, por la mayor producción de leche (8,2 por ciento), carne de alpaca (1,2 por ciento), ovino (1,1 por ciento) y vacuno (1,1 por ciento), entre otros. De enero a noviembre se observó similar comportamiento (1,4 por ciento), también debido al mayor volumen de producción de leche (6,5 por ciento).

El sector pesca se contrajo en 10,5 por ciento interanual, determinado principalmente por la menor producción de trucha en jaulas flotantes en 10,9 por ciento. De igual manera de enero a noviembre el sector cayó 7,7 por ciento.

Producción pesquera 1/ (En TM)

	Noviembre			Enero - Noviembre		
	2013	2014	Var %	2013	2014	Var %
Consumo Humano Directo	1 975	1 764	-10,7	26 619	24 510	-7,9
- Boga	0	0	-	0	0	-
- Carachi	30	16	-45,6	325	215	-33,7
- Ispi	25	26	5,9	77	64	-17,9
- Suche	0	0	-	0	0	-
- Mauri	1	0	-30,8	4	5	11,3
- Pejerrey	7	9	34,5	111	118	6,1
- Trucha Natural	5	12	131,1	54	64	18,1
- Trucha Crianza	1 907	1 699	-10,9	26 048	24 045	-7,7
SECTOR PESCA 1/			-10,5			-7,7

1/ A precios de 2007

FUENTE: Dirección Regional de la Producción - Puno

Elaboración: BCRP, Sucursal Puno. Departamento de Estudios Económicos

- En noviembre la producción de **trucha en jaulas flotantes** disminuyó en 10,9 por ciento, determinando la caída del sector, puesto que representa el 98,4 por ciento del VBP total del sector. Asimismo, la producción acumulada de esta especie en los once meses transcurridos del año fue inferior en 7,7 por ciento (igual a la caída acumulada del sector).
- En cuanto al **resto de especies**, la pesca de algunas disminuyeron (carachi y mauri) y de otras aumentaron (trucha natural, pejerrey e ispi), pero no contribuyeron significativamente al resultado del sector.

La producción minera cayó en 0,4 por ciento en noviembre, por la menor producción de plata, zinc y estaño. Aún así, en lo que va del año el sector creció en 2,6 por ciento, resultado de la mayor producción de oro.

Producción Minera 1/

(Var. % real respecto al mismo período del año anterior)

	Estructura	Noviembre				Enero - Noviembre				
		Porcentual 2012 2/	2013	2014	Var %	Contribución 3/	2013	2014	Var %	Contribución 3/
Estaño (TMF)	52,4	2 067	2 018	-2,4	-1,1	21 571	20 710	-4,0	-1,9	
Plomo (TMF)	1,4	130	177	36,3	0,5	1 436	1 323	-7,9	-0,1	
Oro (kg-f)	40,6	396	408	2,9	1,4	4 046	4 561	12,7	5,8	
Plata (kg-f)	3,1	1 482	995	-32,8	-1,0	14 903	11 971	-19,7	-0,6	
Zinc (TMF)	2,5	235	223	-5,0	-0,1	2 392	1 805	-24,5	-0,7	
SECTOR MINERÍA 2/	100,0			-0,4	-0,4			2,6	2,6	

1/ Cifras preliminares

2/ A precios de 2007

3/ En base a la estructura porcentual de similar período de 2013

Fuente: Ministerio de Energía y Minas

Elaboración: BCRP, Sucursal Puno. Departamento de Estudios Económicos

- La contracción de la **actividad minera** en noviembre (-0,4 por ciento), fue resultado de la menor producción de plata (-32,8 por ciento), zinc (-5,0 por ciento) y estaño (-2,4 por ciento); atenuados por la mayor producción de oro (2,9 por ciento) y plomo (36,3 por ciento). Por el contrario, de enero a noviembre esta actividad creció en 2,6 por ciento, gracias a la mayor producción de oro (12,7 por ciento); aunque, el resto de minerales mostraron comportamientos negativos.
- El **precio promedio del estaño** en noviembre fue cUS\$/lb.904,81, mayor en 0,2 por ciento respecto al mes anterior. Por el contrario, el **precio del oro** cayó en 3,8 por ciento comparado con el mes anterior.

Cotización internacional del estaño

(cUS\$/lb. promedio mensual)

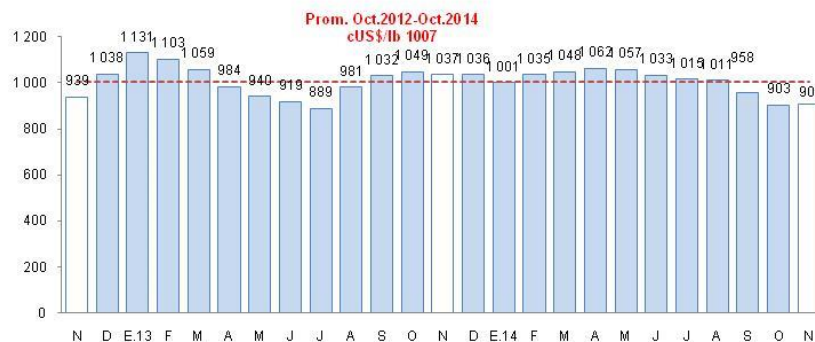

Fuente: Nota Semanal BCRP

La actividad industrial, después de una ligera recuperación en el mes anterior, en noviembre se contrajo en 43,1 por ciento interanual, en especial por la producción nula de cemento (-100 por ciento).

Producción manufacturera 1/

(Variación % real respecto al mismo período del año anterior)

Estructura	Noviembre 2014		Enero - Noviembre 2014	
	Porcentual 2012 2/	Var %	Contribución 3/	Var %
MANUFACTURA NO PRIMARIA	100,0	-43,1	-43,1	1,6
. Bebida Gaseosas	1,9	15,7	0,3	-15,7
. Pdtos de Panadería	1,0	-44,8	-0,5	3,0
. Ladrillos	0,8	4,9	0,0	-10,4
. Cemento	40,2	-100,0	-58,7	-54,1
. Cal	52,7	41,6	15,4	53,2
. Prendas de Vestir	3,2	-	0,3	-15,6
. Muebles	0,1	-5,5	0,0	2,3
SECTOR MANUFACTURA	100,0	-43,1	-43,1	1,6

1/ Cifras preliminares

2/ A precios de 2007

3/ En base a la estructura porcentual de similar período de 2013

FUENTE: Empresas industriales respectivas, Dirección Regional de la Producción

Elaboración: BCRP, Sucursal Puno. Departamento de Estudios Económicos

- La contracción de la **manufactura no primaria** (-43,1 por ciento), se sustenta básicamente, en la producción nula de cemento (-100 por ciento), además de la caída de productos de panadería y muebles; no pudiendo ser contrarrestado por la mayor producción de cal que aumentó en 41,6 por ciento, bebidas gaseosas en 15,7 por ciento y ladrillos en 4,9 por ciento.
- Entre enero y noviembre, esta actividad creció 1,6 por ciento, resultado de la mayor producción de cal (53,2 por ciento), productos de panadería (3,0 por ciento) y muebles (2,3 por ciento); atenuado por la caída en las demás industrias.

Evolución de la manufactura no primaria

(Variación % real respecto al mismo mes del año anterior)

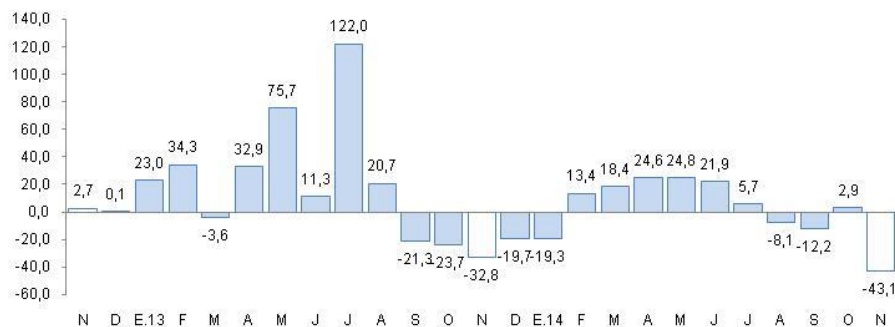

Fuente: BCRP, Sucursal Puno en base a información de empresas y Dirección Regional de Producción

El empleo formal en las empresas de más de 10 trabajadores, en las ciudades de Puno y Juliaca, en noviembre se incrementó 6,9 por ciento interanual.

Ciudades de Puno y Juliaca: Índice mensual de empleo en empresas privadas formales de 10 a más trabajadores (Octubre 2010 = 100)

	Noviembre			Enero - Noviembre		
	2 013	2 014	Var %	2 013	2 014	Var %
Extractiva 2/	162,9	164,8	1,2	164,3	165,6	0,8
Industria manufacturera	94,2	92,3	-2,0	93,1	93,2	0,1
Comercio	158,3	162,6	2,8	159,7	160,4	0,4
Transporte, almacenes y comunicaciones	125,6	132,8	5,7	125,3	128,8	2,8
Servicios 3/	144,7	154,7	6,9	120,1	129,0	7,4
TOTAL	141,6	149,3	6,9	124,6	131,0	5,1

Nota: La información corresponde al primer día de cada mes

1/ Cifras preliminares

2/ Conformada por las subramas agricultura, pesca y minería

3/ Conformada por las subramas servicios prestados a empresas, restaurantes y hoteles, establecimientos financieros enseñanza, servicios sociales y comunales, y electricidad, gas y agua

Fuente: MTPE - Encuesta Nacional de Variación del Empleo (ENVME)

Elaboración: BCRP, Sucursal Puno. Departamento de Estudios Económicos

- El aumento del empleo formal en las empresas de más de 10 trabajadores, en las ciudades de Puno y Juliaca (6,9 por ciento), se debió al incremento de personal en el sector servicios (6,9 por ciento); en especial por la contratación de docentes en una universidad privada por el inicio del II semestre 2014, y aumento de personal en empresas financieras por la campaña navideña.

Ciudades de Puno y Juliaca: Evolución del empleo formal urbano (Var.% con respecto a similar mes del año anterior)

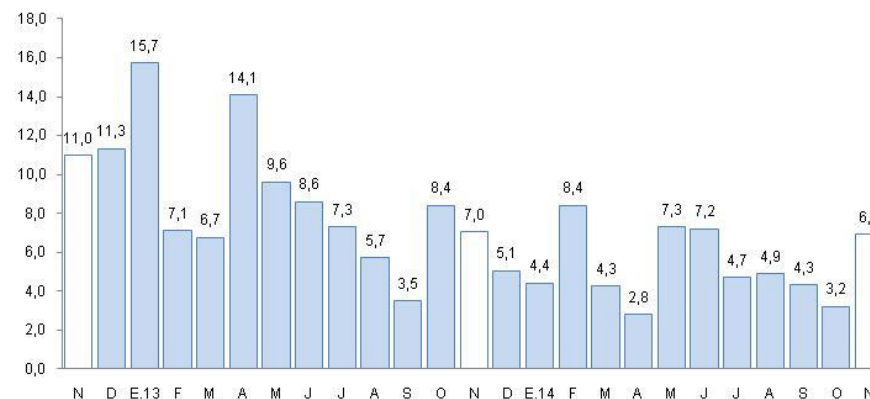

Fuente: Ministerio de Trabajo y Promoción del Empleo

El crédito total en la región (S/. 2 911 millones) creció 6,5 por ciento, en términos nominales interanual; resultado de los mayores créditos hipotecarios (11,1 por ciento), de consumo (8,6 por ciento) y a empresas (5,7 por ciento).

Crédito con TCF = 2,80

(Saldos a fin de periodo en millones de nuevos soles)

INSTITUCIONES	Noviembre		Estructura % Noviembre 2014	Var %
	2 013	2 014		
Banco de la Nación 1/	96	114	3,9	19,6
Agrobanco 2/	41	45	1,5	8,0
Banca múltiple	1 038	1 103	37,9	6,3
Instituciones no bancarias	1 557	1 649	56,6	5,9
. Cajas Municipales	761	802	27,5	5,3
. Cajas Rurales de Ahorro y Crédito	133	149	5,1	12,1
. EDPYMES	152	132	4,5	-13,5
. Financieras	511	566	19,5	10,9
T O T A L	2 732	2 911	100,0	6,5
A empresas	2 002	2 116	72,7	5,7
A personas	730	795	27,3	8,8
. Consumo	655	711	24,4	8,6
. Hipotecario	76	84	2,9	11,1
En M/N	2 527	2 714	93,2	7,4
En M/E	206	197	6,8	-4,0

1/ Considera solo los créditos de consumo e hipotecario.

2/ No considera los créditos a las demás empresas del sistema financiero.

FUENTE: SBS y entidades bancarias de la Región.

Elaboración: Dpto. de Estudios Económicos, Sucursal Puno.

- La **morosidad** en el mes anterior (octubre) fue de 6,5 por ciento, 1,7 puntos porcentuales más respecto al mismo mes de 2013. La morosidad en la banca múltiple fue de 5,1 por ciento, Agrobanco 3,9 por ciento, y el Banco de la Nación registro morosidad de 0,8 por ciento.
- Asimismo, las instituciones no bancarias tuvieron las siguientes tasas de morosidad: cajas municipales 9,5 por ciento, EDPYMES 7,7 por ciento, financieras 6,1 por ciento, y cajas rurales 5,4 por ciento.

Evolución del crédito con TCF = 2,8 1/

(Var. % con respecto a similar mes del año anterior)

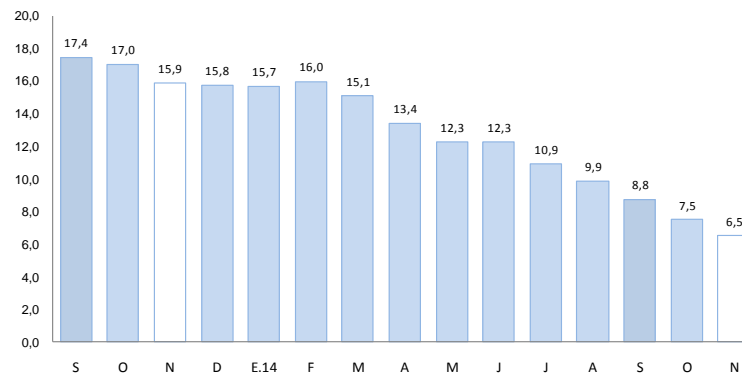

1/ Comprende de Banco de la Nación, Agrobanco, banca múltiple, cajas municipales, cajas rurales, edpymes y financieras.
Fuente: Superintendencia de Banca, Seguros y AFP

Tasa de morosidad 1/

(Porcentaje)

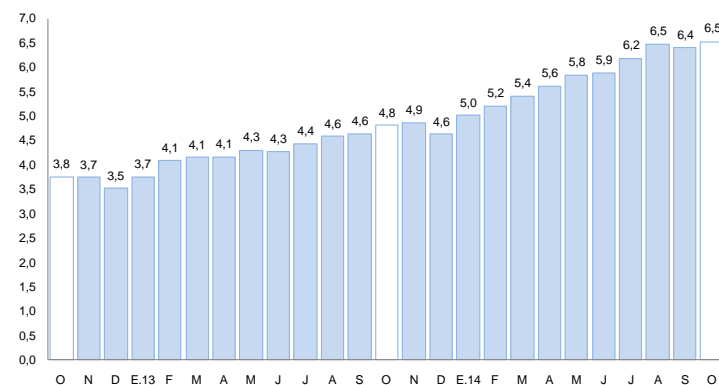

1/ Morosidad = (créditos vencidos + créditos en cobranza judicial)/colocaciones brutas.
Fuente: Superintendencia de Banca, Seguros y AFP

Los depósitos en instituciones bancarias y no bancarias (S/. 1 235 millones) aumentaron 5,6 por ciento interanual en noviembre, resultado de la mayor captación de depósitos de ahorro (16,5 por ciento) y a plazo (9,6 por ciento); también, explicado por los mayores depósitos en moneda extranjera (55,6 por ciento) y la caída en moneda nacional (-2,2 por ciento).

Depósitos con TCF = 2,80

(Saldos a fin de periodo en millones de nuevos soles)

INSTITUCIONES	Noviembre		Estructura % Noviembre 2014	Var %
	2 013	2 014		
Banco de la Nación	342	285	23,1	-16,7
Banca múltiple	552	631	51,1	14,3
Instituciones no bancarias	275	319	25,9	15,9
. Cajas Municipales	173	191	15,5	10,5
. Cajas Rurales de Ahorro y Crédito	95	122	9,8	28,5
. Financieras	8	7	0,6	-15,4
TOTAL	1 170	1 235	100,0	5,6
. Depósitos a la vista	407	373	30,2	-8,4
. Depósitos de ahorro	384	447	36,2	16,5
. Depósitos a plazo	379	415	33,6	9,6
En M/N	1 013	991	80,2	-2,2
En M/E	157	244	19,8	55,6

FUENTE: SBS y entidades bancarias de la Región.

Elaboración: Dpto. de Estudios Económicos, Sucursal Puno.

Evolución de los depósitos con TCF = 2,80

(Var.% con respecto a similar mes del año anterior)

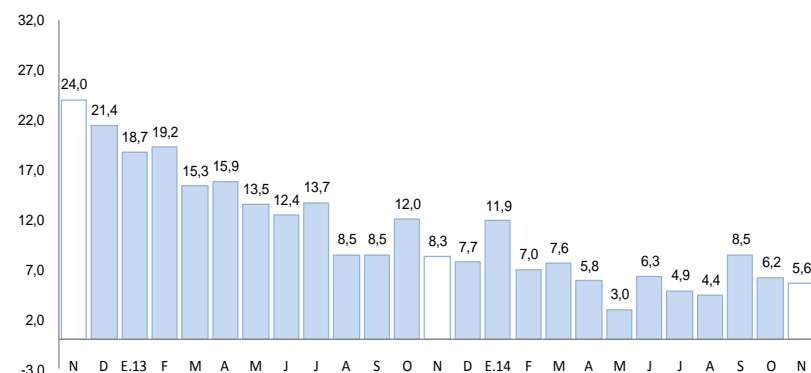

1/ Comprende Banco de la Nación, banca múltiple, cajas municipales, cajas rurales y financieras.
Fuente: Superintendencia de Banca, Seguros y AFP

La inversión pública disminuyó en noviembre 4,5 por ciento, en términos reales, respecto a similar mes de 2013. Por el contrario, entre enero y noviembre acumuló un crecimiento de 8,6 por ciento.

Inversión pública 1/ 2/ (En millones de nuevos soles)

RUBROS	Noviembre			Enero-Noviembre		
	2013	2014	Var % real	2013	2014	Var % real
- Gobierno Nacional	46,3	41,5	-13,1	582,7	661,9	10,1
- Gobierno Regional	29,7	11,6	-62,2	206,0	213,6	0,7
- Gobiernos Locales	48,9	70,0	38,7	481,5	547,9	10,2
TOTAL	125,0	123,1	-4,5	1 270,2	1 423,4	8,6

1/ Información actualizada al 30 de noviembre de 2014.

2/ Comprende la adquisición de activos no financieros

FUENTE: MEF: Transparencia Económica.

Evolución de la inversión pública

(Var.% real con respecto a similar mes del año anterior)

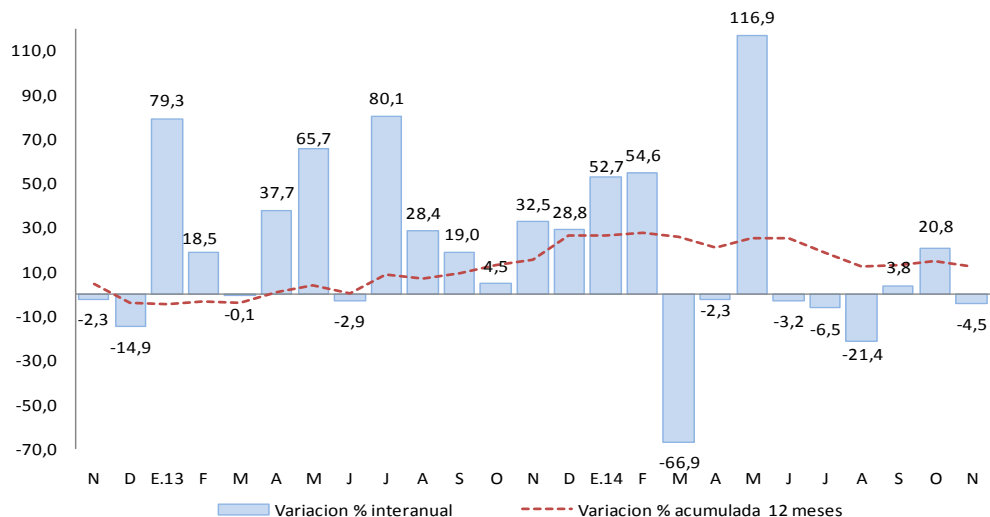

Fuente: MEF Transparencia Económica

Elaboración: BCRP Sucursal Puno, Dpto. de Estudios Económicos

- Entre los principales proyectos que viene ejecutando el Gobierno Nacional, destacan; "Rehabilitación integral y ampliación de la capacidad de albergue del establecimiento Penitenciario de Puno", por un valor de S/. 10,6 millones; siguiéndole "Concesiones viales" por un valor de S/. 10,0 millones y el "Rehabilitación y remodelación de la infraestructura educativa y equipamiento de la Institución Educativa Nuestra Señora del Carmen ubicada en la región de Puno, provincia de El Collao y distrito de Ilave" por un monto de S/. 1,7 millones.
- El Gobierno Regional ha desembolsado un monto de S/. 1,2 millones para el proyecto "Mejoramiento de la carretera Macusani - Abra Susuya, distrito de Macusani, provincia de Carabaya - Puno", S/. 1,1 millones en "Mejoramiento de la carretera dv. Caracara - Lampa - Cabanilla - Cabanillas", y S/. 1,0 millones en la "Instalación del servicio de agua para el sistema de riego Huenque - Ilave, en los distritos de Conduriri e Ilave, provincia de el Collao".
- Por su parte, los Gobiernos Locales vienen ejecutando los proyectos: "Drenaje pluvial de la ciudad de Juliaca" (S/. 2,4 millones), "Mejoramiento y ampliación integral del sistema de desagüe en la localidad de Pisacoma y C.P. Taniri Circa Chinga del, distrito de Pisacoma - Chucuito - Puno" (S/. 2,0 millones), y "Mejoramiento del servicio de educación inicial en las IEIS Nro. 87 de Inchupalla, Santa Rosa de Huayrapata, Cajon Huyo, Tiquitiqui, Llocolloco y Munaypa, distrito de Inchupalla - Huancané - Puno" (S/. 1,8 millones).