



Puno: Síntesis de Actividad Económica - Setiembre 2014 -

Departamento de Estudios Económicos
Sucursal Puno

Lunes, 01 de diciembre de 2014

El Banco Central de Reserva del Perú (BCRP) ha considerado presentar un conjunto de indicadores sectoriales de actividad económica con la finalidad de poder realizar el seguimiento del desempeño de la economía departamental. Para el sector real, se ha utilizado el Valor Bruto de Producción a precios del año 2007 para los sectores disponibles. Cabe señalar que a partir de enero 2014, el Instituto Nacional de Estadística (INEI) ha realizado el cambio de año base (de 1994 a 2007) para la construcción del Producto Bruto Interno (PBI) nacional, estando en elaboración la desagregación departamental. En la medida que se publique referida información, el BCRP volvería a elaborar para cada departamento un indicador agregado de actividad económica.

El sector agropecuario y pesca crecieron en setiembre 1,8 y 24,3 por ciento, respectivamente; mientras que la minería cayó 7,2 por ciento. En lo que va del año, el sector agropecuario y la minería crecieron 4,7 y 4,0 por ciento, cada uno y la pesca se contrajo 9,6 por ciento.

Crecimiento de la producción agropecuaria 1/ (Var.% real respecto a similar mes del año anterior)

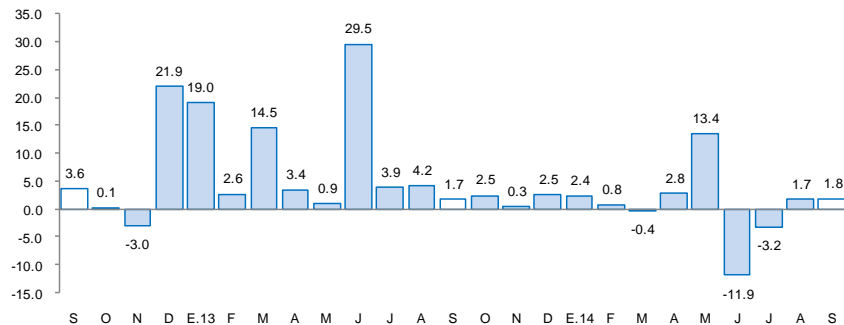

1/ A precios de 2007
Fuente: Dirección Regional de Agricultura- Puno

Actividad Primaria

- El crecimiento del **sector agropecuario** (1,8 por ciento) fue resultado de la mayor producción tanto agrícola (10,2 por ciento) como pecuaria (1,5 por ciento). En lo que va del año, el sector acumuló una expansión de 4,7 por ciento, debido a la mayor actividad agrícola (5,6 por ciento) y pecuaria (1,5 por ciento).
- El **sector pesca** creció (24,3 por ciento), resultado de la mayor producción de trucha criada en jaulas flotantes (25,7 por ciento). Así mismo, en los nueve meses que va del año este sector acumuló una caída de 9,6 por ciento.
- La **actividad minera** se contrajo (-7,2 por ciento), principalmente por la menor producción de estaño (-16,5 por ciento), atenuada por el aumento en la de oro (9,4 por ciento). Entre enero y setiembre el sector creció 4,0 por ciento, resultado de la mayor producción de oro.

Crecimiento de la producción pesquera 1/ (Var.% real respecto a similar mes del año anterior)

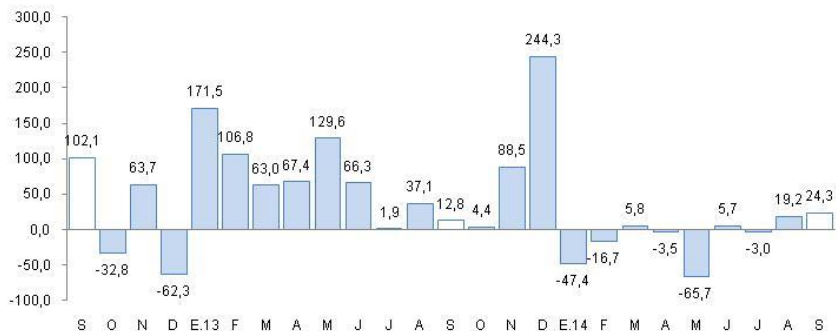

1/ A precios de 2007
Fuente: Dirección Regional de la Producción

Crecimiento de la producción minera 1/ (Var.% real respecto a similar mes del año anterior)

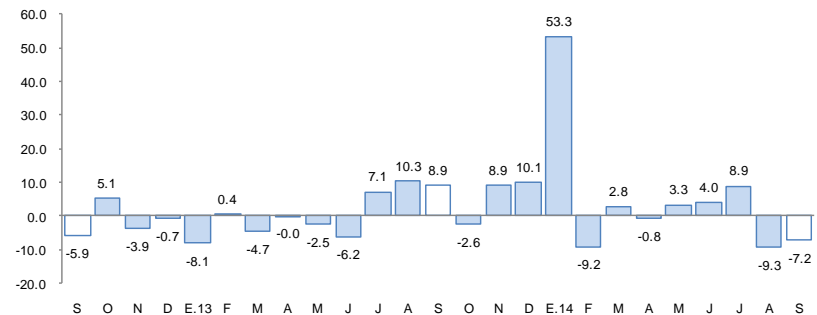

1/ A precios de 2007
Fuente: MINEM

En setiembre, crecieron los créditos totales (8,8 por ciento), de consumo (10,7 por ciento), hipotecario (8,7 por ciento), el arribo a establecimientos de hospedaje (4,1 por ciento), el nivel de empleo (4,3 por ciento) y la inversión pública (3,8 por ciento); mientras que, se redujo el sector manufactura (-12,2 por ciento).

- La **producción manufacturera** cayó en setiembre 12,2 por ciento interanual, por la producción nula de cemento (-100 por ciento), además de la menor producción de otras industrias.
- Los **arribos a los establecimientos de hospedaje** se incrementaron en agosto (4,1 por ciento), por la mayor afluencia de turistas nacionales (12,2 por ciento), contrarrestado por el menor turismo extranjero (-4,1 por ciento).
- El **empleo formal** en las empresas de más de 10 trabajadores, en las ciudades de Puno y Juliaca, aumentaron en 4,3 por ciento, por la mayor contratación de personal en el sector servicios (5,9 por ciento).
- El **crédito directo** total en la región (S/. 2 882 millones) creció 8,8 por ciento, en términos nominales, respecto a igual mes de 2013. El crédito de consumo e hipotecario aumentaron en 10,7 y 8,7 por ciento, respectivamente.
- La **inversión pública** se incrementó en 3,8 por ciento, en términos reales, resultado de la mayor inversión de los Gobiernos Locales (14,0 por ciento) y del Gobierno Nacional (12,5 por ciento), atenuado por el disminución de la inversión del Gobierno Regional (-28,3 por ciento). Entre los principales proyectos ejecutados en el mes destacan “Concesiones viales”, por un valor de S/. 18,5 millones; siguiéndole “Mejoramiento de los servicios de agua potable, alcantarillado e instalación de una planta de tratamiento de aguas residuales de la ciudad de Acora, distrito de Acora - Puno – Puno” con S/. 2,8 millones; “Construcción y mejoramiento de la carretera desvió Vilquechico - Cojata - Sina - Yanahuaya” con S/. 2,8 millones; y Ampliación, mejoramiento del sistema de agua potable y alcantarillado, de la ciudad de Desaguadero, distrito de Desaguadero - Chucuito – Puno” con S/. 2,8 millones.

Otros indicadores de actividad económica (Variación % respecto a similar mes del año anterior)

		Abr.14		May.14		Jun.14		Jul.14		Ago.14		Set.14
Producción industrial 1/	↑	24,6	↑	24,8	↑	21,9	↑	5,7	↓	-8,1	↓	-12,2
Arribos establec. de hospedaje	↑	4,8	↓	-0,4	↓	-4,9	↑	1,6	↑	5,6	↑	4,1
Empleo formal urbano 2/	↑	2,8	↑	7,3	↑	7,2	↑	4,7	↑	4,9	↑	4,3
Crédito total 3/	↑	13,4	↑	12,3	↑	12,3	↑	10,9	↑	9,9	↑	8,8
Crédito de consumo 3/	↑	17,0	↑	15,8	↑	14,4	↑	12,6	↑	12,3	↑	10,7
Crédito hipotecario 3/	↑	13,3	↑	9,5	↑	8,8	↑	8,0	↑	8,9	↑	8,7
Inversión pública 1/	↓	-2,3	↑	116,9	↓	-3,2	↓	-6,5	↓	-21,4	↑	3,8

1/ En términos reales.

2/ En empresas de 10 a más trabajadores situadas en las ciudades de Puno y Juliaca

3/ En términos nominales

Fuentes: BCRP - Sucursal Puno, SBS y MEF.

El sector agropecuario creció 1,8 por ciento interanual, por la mayor producción agrícola (10,2 por ciento) y pecuaria (1,5 por ciento). En los nueve meses que va del año, el sector creció 4,7 por ciento.

Producción de principales productos agropecuarios 1/

(Miles de toneladas)

Subsectores	Estructura Porcentual 2012 2/	Setiembre			Enero - Setiembre			
		2013	2014	Var.%	Contribución		Contribución	
					2013	2014	Var.%	3/
AGRÍCOLA 2/	68,0			10,2			5,6	4,4
Orientada al mercado interno 2/	68,0			10,2			5,6	4,4
Quinua	3,5	0,0	0,0	-	29,3	36,2	23,3	0,5
Cebada Grano	1,4	0,0	0,0	-	27,0	29,9	11,1	0,1
Papa	24,2	0,0	0,0	-	612,4	638,2	4,2	1,2
Oca	1,4	0,0	0,0	-	31,8	31,6	-0,9	0,0
Haba	1,3	0,0	0,0	-	13,8	14,2	3,0	0,0
Avena Forrajera	13,7	0,0	0,0	-	1 179,7	1 310,0	11,0	2,0
Cebada Forrajera	3,6	0,0	0,0	-	330,2	369,1	11,8	0,6
Café	3,3	0,0	0,0	-	6,8	4,8	-30,5	-0,7
Alfalfa	6,7	0,0	0,0	-	701,8	731,0	4,2	0,5
Otros Pastos Cultivados	3,3	0,0	0,0	-	137,2	137,2	0,0	0,0
Otros cultivos 2/	5,6	0,6	0,7	10,2	40,4	41,8	3,4	0,2
PECUARIA 2/	32,0			1,5			1,5	0,3
Carne de vacuno	8,3	1,6	1,6	0,4	16,7	16,9	1,3	0,1
Carne de ovino	3,7	0,9	0,9	0,3	8,7	8,4	-3,6	-0,1
Carne de alpaca	1,3	0,5	0,5	0,2	5,0	5,0	0,8	0,0
Leche	6,7	4,2	4,5	6,8	78,0	83,0	6,4	0,3
Lana de ovino 4/	2,0	0,0	0,0	-	3,6	3,7	2,3	0,0
Fibra de alpaca 4/	4,8	0,0	0,0	-	0,9	0,9	0,8	0,0
Otros pdtos pecuarios 2/	5,2	4,9	4,9	0,5	37,5	37,9	0,9	0,0
SECTOR AGROPECUARIO 2/	100,0			1,8			4,7	4,7

1/ Cifras preliminares

2/ Millones de soles - A precios de 2007

3/ En base a la estructura de similar período de 2013

4/ Peso neto

Fuente: Dirección Regional de Agricultura - Puno

Elaboración: BCRP, Sucursal Puno. Departamento de Estudios Económicos

- Como es habitual, en el **subsector agrícola**, setiembre es período de siembras; por lo que, sólo se registra la producción de algunos cultivos permanentes; así, el crecimiento del subsector (10,2 por ciento), se explica básicamente por la mayor producción de naranja y plátano (18,5 y 0,7 por ciento, respectivamente); acumulando en el sub sector, en los nueve meses transcurridos del año, un crecimiento de 5,6 por ciento.
- La **producción pecuaria** creció en setiembre 1,5 por ciento, principalmente por la mayor producción de leche (6,8 por ciento); seguido de la carne de vacuno (0,4 por ciento) y ovino (0,3 por ciento) entre otros. Asimismo, entre enero y setiembre el subsector creció en 1,5 por ciento, esencialmente por la mayor producción de leche (6,4 por ciento).

El sector pesca creció en 24,3 por ciento interanual, impulsado por la mayor producción de trucha criada en jaulas flotantes en 25,7 por ciento, contrarrestado por la menor producción del resto de especies.

Producción pesquera 1/ (En TM)

	Setiembre			Enero - Setiembre		
	2013	2014	Var %	2013	2014	Var %
Consumo Humano Directo	1 812	2 198	21,3	23 607	21 300	-9,8
- Boga	0	0	-	0	0	-
- Carachi	37	3	-91,3	254	181	-28,7
- Ispi	19	1	-95,0	30	12	-59,0
- Suche	0	0	-	0	0	-
- Mauri	1	0	-79,5	3	3	31,7
- Pejerrey	9	5	-42,8	94	98	4,8
- Trucha Natural	6	2	-73,5	41	42	2,6
- Trucha Crianza	1 739	2 186	25,7	23 186	20 963	-9,6
SECTOR PESCA 1/			24,3			-9,6

1/ A precios de 2007

FUENTE: Dirección Regional de la Producción - Puno

Elaboración: BCRP, Sucursal Puno. Departamento de Estudios Económicos

- En setiembre la producción de **trucha criada en jaulas flotantes** creció en 25,7 por ciento, incidiendo significativamente en el crecimiento del sector. Pero, el acumulado de los nueve meses transcurridos del año fue inferior en 9,6 por ciento (igual al comportamiento del sector).
- La extracción del resto de especies, durante el mes, mostraron comportamientos negativos, contrarrestando ligeramente el crecimiento del sector. Mientras que, entre enero y setiembre, la pesca de estas especies se dividió entre positiva (mauri, pejerrey y trucha natural) y negativa ((carachi e ispi) respecto al año pasado).

El sector minero cayó en 7,2 por ciento en setiembre, esencialmente por la menor producción de estaño. Por el contrario, en lo que va del año la minería creció 4,0 por ciento, por la mayor producción de oro.

Producción Minera 1/

(Var. % real respecto al mismo periodo del año anterior)

Estructura	Setiembre				Enero - Setiembre				
	Porcentual 2012 2/	2013	2014	Var %	Contribución 3/	2013	2014	Var %	Contribución 3/
Estaño (TMF)	52,4	2 276	1 901	-16,5	-8,3	17 492	16 887	-3,5	-1,6
Plomo (TMF)	1,4	121	86	-29,2	-0,3	1 155	1 005	-12,9	-0,2
Oro (kg-f)	40,6	378	413	9,4	4,1	3 258	3 749	15,1	6,9
Plata (kg-f)	3,1	1 437	752	-47,6	-1,4	11 682	9 996	-14,4	-0,4
Zinc (TMF)	2,5	207	98	-52,5	-1,3	1 903	1 413	-25,7	-0,7
SECTOR MINERÍA 2/	100,0			-7,2	-7,2			4,0	4,0

1/ Cifras preliminares

2/ A precios de 2007

3/ En base a la estructura porcentual de similar período de 2013

Fuente: Ministerio de Energía y Minas

Elaboración: BCRP, Sucursal Puno. Departamento de Estudios Económicos

- La caída de la **actividad minera** (-7,2 por ciento), se explica principalmente por la menor producción de estaño (-16,5 por ciento); seguida de la de zinc (-52,5 por ciento), plata (-47,6 por ciento) y plomo (-29,2 por ciento). Por el contrario, sólo aumentó la producción de oro (9,4 por ciento), atenuando la caída del sector.

- El **precio promedio del estaño** en setiembre fue cUS\$ 958,19 la libra, menor en 7,1 por ciento respecto al mes anterior. Asimismo, los precios del **oro y la plata** (US\$/onz.tr. 1 238,82 y 18,37, cada uno) disminuyeron en 8,2 y 18,3 por ciento, respectivamente.

Cotización internacional del estaño

(cUS\$/lb. promedio mensual)

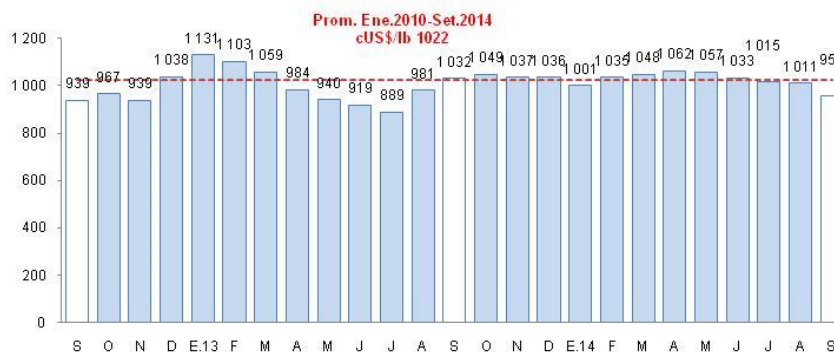

Fuente: Nota Semanal BCRP

La industria cayó por segundo mes consecutivo (-12,2 por ciento en setiembre), por la producción nula de cemento (-100 por ciento).

Producción manufacturera 1/

(Variación % real respecto al mismo período del año anterior)

	Estructura Porcentual 2012 2/	Setiembre 2014		Enero - Setiembre 2014	
		Var %	Contribución 3/	Var %	Contribución 3/
MANUFACTURA NO PRIMARIA	100,0	-12,2	-12,2	6,0	6,0
. Bebida Gaseosas	1,9	-21,1	-0,4	-19,4	-0,4
. Pdtos de Panadería	1,0	33,4	0,3	1,4	0,0
. Ladrillos	0,8	87,9	0,3	-5,9	0,0
. Cemento	40,2	-100,0	-51,5	-40,9	-17,3
. Cal	52,7	92,4	39,6	47,9	24,3
. Prendas de Vestir	3,2	-22,1	-0,5	-17,0	-0,6
. Muebles	0,1	-24,7	0,0	2,5	0,0
SECTOR MANUFACTURA	100,0	-12,2	-12,2	6,0	6,0

1/ Cifras preliminares

2/ A precios de 2007

3/ En base a la estructura porcentual de similar período de 2013

FUENTE: Empresas industriales respectivas, Dirección Regional de la Producción

Elaboración: BCRP, Sucursal Puno. Departamento de Estudios Económicos

- Además de la producción nula de cemento (-100 por ciento), la caída de la **manufactura no primaria** (-12,2 por ciento), se sustenta en la menor producción de muebles (-24,7 por ciento), prendas de vestir (-22,1 por ciento) y bebidas gaseosas (-21,1 por ciento); atenuada en parte por la mayor producción de cal (92,4 por ciento), ladrillos (87,9 por ciento) y productos de panadería (33,4 por ciento).
- Entre enero y setiembre, esta actividad acumuló un crecimiento de 6,0 por ciento, resultado de la mayor producción de cal (47,9 por ciento), así como de muebles y productos de panadería.

Crecimiento de la manufactura no primaria

(Variación % real respecto al mismo mes del año anterior)

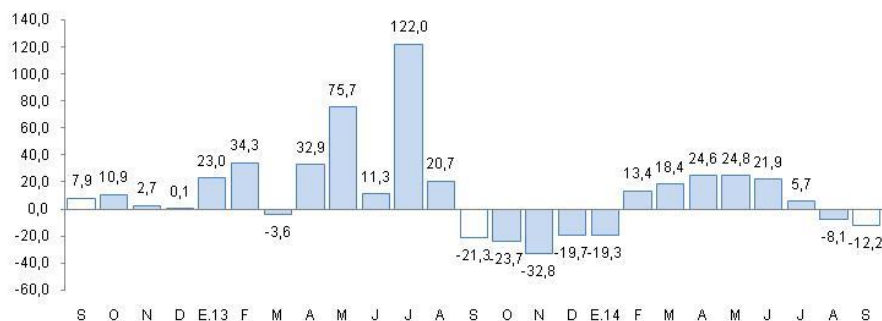

Fuente: BCRP, Sucursal Puno en base a información de empresas y Dirección Regional de Producción

El empleo formal en las empresas de más de 10 trabajadores, en las ciudades de Puno y Juliaca, se incrementó en 4,3 por ciento.

Ciudades de Puno y Juliaca: Índice mensual de empleo en empresas privadas formales de 10 a más trabajadores (Octubre 2010 = 100)

	Setiembre			Enero - Setiembre		
	2 013	2 014	Var %	2 013	2 014	Var %
Extractiva 2/	162,9	167,6	2,9	164,7	165,5	0,5
Industria manufacturera	97,2	94,3	-2,9	92,5	93,4	0,9
Comercio	160,5	163,6	1,9	159,9	160,2	0,2
Transporte, almacenes y co	127,1	130,7	2,8	125,4	128,0	2,1
Servicios 3/	127,1	134,6	5,9	114,9	124,0	7,9
TOTAL	130,1	135,6	4,3	121,0	127,5	5,4

Nota: La información corresponde al primer día de cada mes

1/ Cifras preliminares

2/ Conformada por las subramas agricultura, pesca y minería

3/ Conformada por las subramas servicios prestados a empresas, restaurantes y hoteles, establecimientos financieros

enseñanza, servicios sociales y comunales, y electricidad, gas y agua

Fuente: MTPE - Encuesta Nacional de Variación del Empleo (ENVME)

Elaboración: BCRP, Sucursal Puno. Departamento de Estudios Económicos

- El aumento del empleo formal (4,3 por ciento), se debió principalmente a la mayor contratación de personal en el sector servicios (5,9 por ciento); en especial en instituciones de enseñanza superior, al haber iniciado el II semestre académico 2014; también aumentó la contratación de promotores y analistas en algunos establecimientos financieros.

Ciudades de Puno y Juliaca: Crecimiento del empleo formal urbano (Var.% con respecto a similar mes del año anterior)

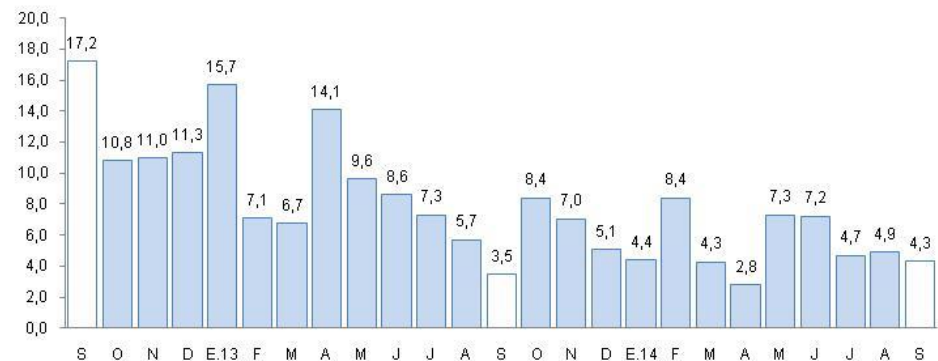

Fuente: Ministerio de Trabajo y Promoción del Empleo

El crédito total en la región (S/. 2 882 millones) creció 8,8 por ciento, en términos nominales interanual; resultado de los mayores créditos a personas (10,5 por ciento) y a empresas (8,1 por ciento).

Crédito con TCF = 2,8

(Saldos a fin de periodo en millones de nuevos soles)

INSTITUCIONES	Set		Estructura % Set 2014	Var %	Contribución
	2 013	2 014			
Banco de la Nación 1/	93	112	3,9	21,0	0,7
Agrobanco 2/	36	44	1,5	22,8	0,3
Banca múltiple	1 012	1 092	37,9	7,9	3,0
Instituciones no bancarias	1 509	1 634	56,7	8,3	4,7
. Cajas Municipales	741	802	27,8	8,2	2,3
. Cajas Rurales de Ahorro y Crédito	126	145	5,0	15,4	0,7
. Edpymes	186	131	4,5	-29,5	-2,1
. Empresas Financieras	457	556	19,3	21,7	3,8
TOTAL	2 650	2 882	100,0	8,8	8,8
A empresas	1 942	2 100	72,9	8,1	6,0
A personas	708	782	27,1	10,5	2,8
Consumo	635	703	24,4	10,7	2,6
Hipotecario	73	80	2,8	8,7	0,2
En MN	2 445	2 684	93,1	9,8	9,0
En ME	205	198	6,9	-3,5	-0,3

1/ Considera solo los créditos de consumo e hipotecario.

2/ No considera los créditos a las demás empresas del sistema financiero.

FUENTE: SBS y entidades bancarias de la Región.

Elaboración: Dpto. de Estudios Económicos, Sucursal Puno

- La tasa de **morosidad** en agosto fue de 6,5 por ciento, 1,9 puntos porcentuales más respecto al mismo mes de 2013. La morosidad de la banca múltiple fue de 5,3 por ciento, de Agrobanco 3,5 por ciento y el Banco de la Nación registró morosidad de 0,8 por ciento.

Evolución del crédito con TCF = 2,8 1/

(Var.% con respecto a similar mes del año anterior)

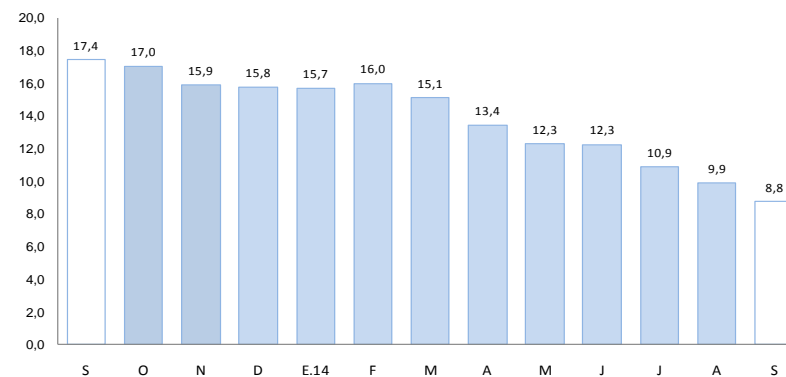

1/ Comprende Banco de la Nación, Agrobanco, banca múltiple, cajas municipales, cajas rurales, edpymes y financieras.
Fuente: Superintendencia de Banca, Seguros y AFP

Tasa de morosidad 1/

(Porcentaje)

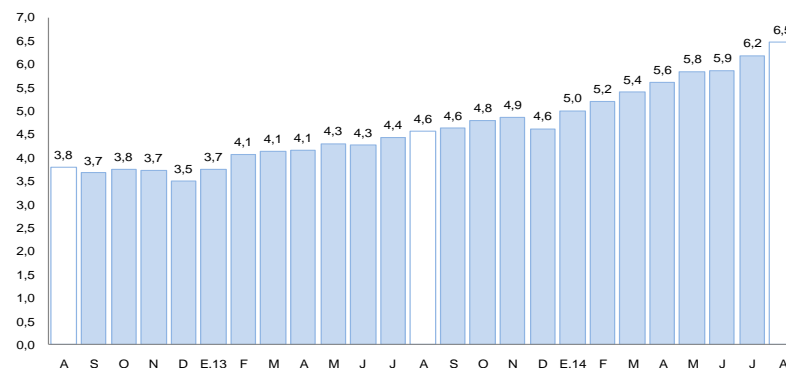

1/ Morosidad = (créditos vencidos + créditos en cobranza judicial)/colocaciones brutas.
Fuente: Superintendencia de Banca, Seguros y AFP

Los depósitos en la región (S/. 1 246 millones) aumentaron 8,5 por ciento interanual en setiembre, tanto en moneda extranjera (36,7 por ciento) como nacional (4,0 por ciento); debido a la mayor captación de depósitos de ahorro (17,9 por ciento) y a plazo (13,9 por ciento).

Depósitos con TCF = 2,8

(Saldos a fin de periodo en millones de nuevos soles)

INSTITUCIONES	Set		Estructura % Set 2014	Var %	Contribución
	2013	2014			
Banco de la Nación	350	312	25,1	-10,8	-3,3
Banca múltiple	529	615	49,4	16,2	7,5
Instituciones no bancarias	269	318	25,6	18,4	4,3
. Cajas Municipales	168	192	15,4	14,3	2,1
. Cajas Rurales de Ahorro y Crédito	93	119	9,6	28,4	2,3
. Empresas Financieras	8	7	0,6	-10,4	-0,1
TOTAL	1 148	1 246	100,0	8,5	8,5
. Depósitos a la vista	428	411	33,0	-4,0	-1,5
. Depósitos de ahorro	367	432	34,7	17,9	5,7
. Depósitos a plazo	353	402	32,3	13,9	4,3
En MN	991	1 031	82,7	4,0	3,5
En ME	157	215	17,3	36,7	5,0

FUENTE: SBS y entidades bancarias de la Región.

ELABORACIÓN: Dpto. de Estudios Económicos, Sucursal Puno.

Evolución de los depósitos con TCF = 2,8 1/

(Var. % con respecto a similar mes del año anterior)

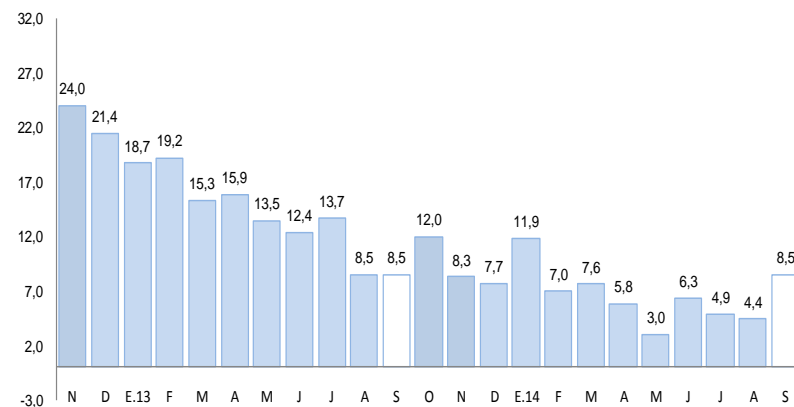

1/ Comprende Banco de la Nación, banca múltiple, cajas municipales, cajas rurales y financieras.
Fuente: Superintendencia de Banca, Seguros y AFP

La inversión pública aumentó en setiembre 3,8 por ciento, en términos reales, respecto a similar mes de 2013. Asimismo, entre enero y setiembre acumuló un crecimiento de 7,6 por ciento.

Inversión pública 1/ 2/ (En millones de nuevos soles)

RUBROS	Set			Ene-Set		
	2013	2014	Var % real	2013	2014	Var % real
- Gobierno Nacional	35,3	40,8	12,5	407,5	454,4	8,1
- Gobierno Regional	25,1	18,5	-28,3	152,7	170,8	8,6
- Gobiernos Locales	48,8	57,1	14,0	370,1	407,4	6,6
TOTAL	109,1	116,4	3,8	930,3	1 032,7	7,6

1/ Información actualizada al 31 de octubre de 2014.

2/ Comprende la adquisición de activos no financieros

FUENTE: MEF: Transparencia Económica.

Crecimiento de la inversión pública

(Var.% real con respecto a similar mes del año anterior)

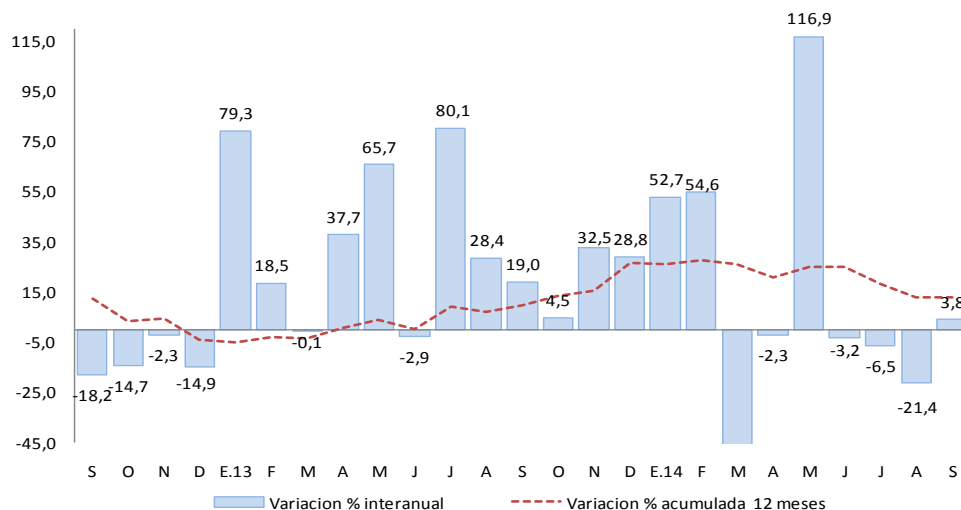

Fuente: MEF Transparencia Económica

Elaboración: BCRP Sucursal Puno, Dpto. de Estudios Económicos

- Entre los principales proyectos que viene ejecutando el Gobierno Nacional, destacan; “Concesiones viales”, por un valor de S/. 18,5 millones; siguiéndole la “Creación e implementación del pabellón de aulas generales de la Universidad Nacional de Juliaca en el distrito de Juliaca, provincia de San Roman, Departamento de Puno” por un valor de S/. 2,4 millones y la “Rehabilitación y remodelación de la infraestructura educativa y equipamiento de la Institución Educativa Nuestra Señora del Carmen ubicada en la región de Puno, provincia de el Collao, distrito de llave” por un monto de S/. 1,8 millones.

- El Gobierno Regional ha desembolsado un monto de S/. 2,8 millones para el proyecto “Construcción y mejoramiento de la carretera desvío Vilquechico - Cojata - Sina - Yanahuaya”, S/. 2,3 millones en “Mejoramiento de la carretera Azángaro - Saytococho - Sandia - San Juan del Oro” y S/. 1,1 millones en “Mejoramiento de la carretera Dv. Caracara - Lampa - Cabanilla - Cabanillas”.

- Por su parte, los Gobiernos Locales vienen ejecutando los proyectos: “Mejoramiento de los servicios de agua potable, alcantarillado e instalación de una planta de tratamiento de aguas residuales de la ciudad de Acora, distrito de Acora - Puno – Puno” (S/. 2,8 millones), “Ampliación, mejoramiento del sistema de agua potable y alcantarillado, de la ciudad de Desaguadero, distrito de Desaguadero - Chucuito – Puno” (S/. 2,8 millones) y “Ampliación y mejoramiento de los servicios de agua potable, alcantarillado y construcción de planta de tratamiento de aguas residuales en la localidad de San Juan del Oro del distrito de San Juan del Oro - Sandia - Puno” (S/. 1,6 millones).