



# Puno: Síntesis de Actividad Económica - Agosto 2014 -

Departamento de Estudios Económicos  
Sucursal Puno

Viernes, 28 de noviembre de 2014

*El Banco Central de Reserva del Perú (BCRP) ha considerado presentar un conjunto de indicadores sectoriales de actividad económica con la finalidad de poder realizar el seguimiento del desempeño de la economía departamental. Para el sector real, se ha utilizado el Valor Bruto de Producción a precios del año 2007 para los sectores disponibles. Cabe señalar que a partir de enero 2014, el Instituto Nacional de Estadística (INEI) ha realizado el cambio de año base (de 1994 a 2007) para la construcción del Producto Bruto Interno (PBI) nacional, estando en elaboración la desagregación departamental. En la medida que se publique la referida información, el BCRP volvería a elaborar para cada departamento un indicador agregado de actividad económica.*

En agosto, el sector agropecuario y pesca crecieron 1,7 y 19,2 por ciento, respectivamente; y la minería cayó 9,3 por ciento. De enero a agosto, la minería creció 5,6 por ciento y el sector agropecuario en 4,8 por ciento; mientras que, la pesca se contrajo en 12,3 por ciento.

## Crecimiento de la producción agropecuaria 1/ (Var.% real respecto a similar mes del año anterior)

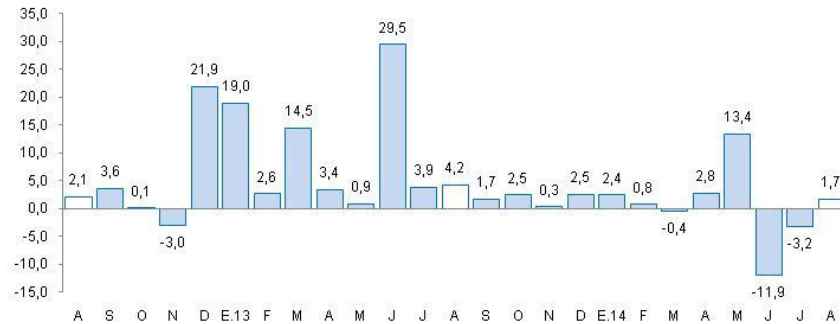

1/ A precios de 2007  
Fuente: Dirección Regional de Agricultura - Puno

## Actividad Primaria

- La recuperación del **sector agropecuario** (1,7 por ciento) fue resultado de la mayor producción agrícola (3,4 por ciento) y pecuaria (1,6 por ciento). En lo que va del año, el sector acumuló una expansión de 4,8 por ciento, debido a la mayor actividad agrícola (5,6 por ciento) y pecuaria (1,5 por ciento).
- El **sector pesca** creció (19,2 por ciento), principalmente por la mayor producción de trucha criada en jaulas flotantes (19,9 por ciento). Pero, en los ocho primeros meses este sector acumuló una caída de 12,3 por ciento.
- La **actividad minera** se contrajo (-9,3 por ciento) por la menor extracción de estaño (-19,4 por ciento) y otros minerales. Por el contrario, de enero a agosto el sector creció, por la mayor producción de oro.

## Crecimiento de la producción pesquera 1/ (Var.% real respecto a similar mes del año anterior)

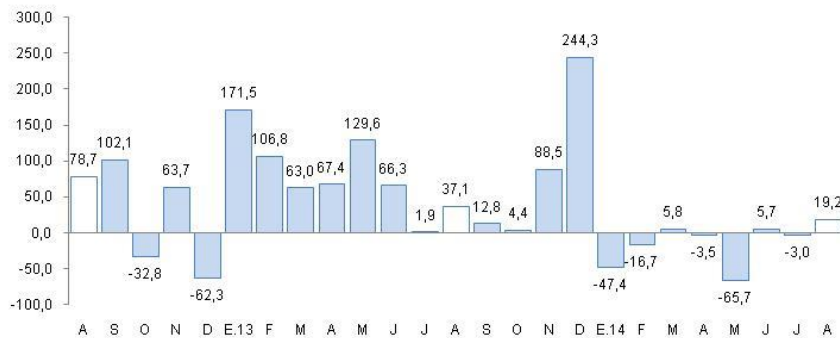

1/ A precios de 2007  
Fuente: Dirección Regional de la Producción

## Crecimiento de la producción minera 1/ (Var.% real respecto a similar mes del año anterior)

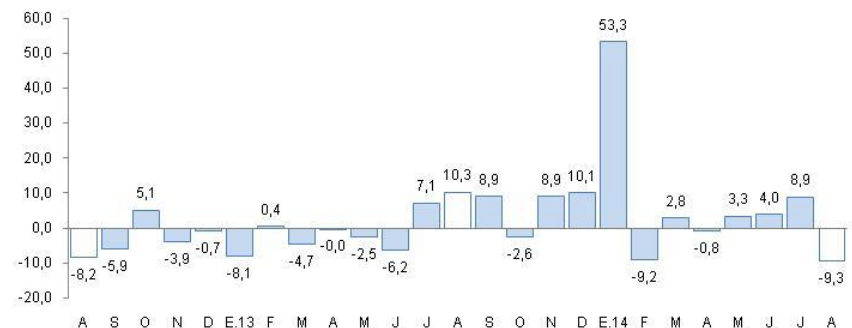

1/ A precios de 2007  
Fuente: MINEM

En agosto, crecieron los créditos totales (10,0 por ciento), de consumo (13,4 por ciento) e hipotecario (9,4 por ciento), el arribo a establecimientos de hospedaje (5,6 por ciento) y el empleo (4,9 por ciento); mientras que la inversión pública cayó en 21,4 por ciento, junto con la manufactura en 8,1 por ciento.

- La **producción manufacturera** cayó en agosto 8,1 por ciento interanual, por la menor producción de cemento (-67,9 por ciento) y productos de panadería (-22,6 por ciento) entre otros.
- Los **arribos a establecimientos de hospedaje** se incrementaron en agosto (5,6 por ciento), por la mayor afluencia de turistas nacionales (18,0 por ciento), atenuado por la menor afluencia de extranjeros (-7,2 por ciento).
- El **empleo formal** en las empresas de más de 10 trabajadores, en las ciudades de Puno y Juliaca, aumentaron en 4,9 por ciento, por la mayor contratación de personal en el sector servicios (7,5 por ciento).
- El **crédito directo** total en la región (S/. 2 879 millones) creció 10,0 por ciento, en términos nominales, respecto a igual mes de 2013. El crédito de consumo e hipotecario aumentaron en 13,4 y 9,4 por ciento, respectivamente.
- La disminución en términos reales de la **inversión pública** fue el resultado de la menor inversión del Gobierno Regional (-45,4 por ciento) y del Gobierno Nacional (-36,6 por ciento), atenuado por el aumento de la inversión de los Gobiernos Locales (17,1 por ciento). Entre los principales proyectos ejecutados en el mes destacan “Concesiones viales”, por un valor de S/. 25,5 millones; siguiéndole “Ampliación, mejoramiento del sistema de agua potable y alcantarillado, de la ciudad de Desaguadero, distrito de Desaguadero – Chucuito - Puno” con S/. 4,7 millones; “Mejoramiento, ampliación del sistema de abastecimiento de agua potable, alcantarillado, PTAR y disposición de excretas en la localidad de Tilali y los sectores de Jojoni, Aynacha, Huatasani y Amsta Huatasani, distrito de Tilali – Moho - Puno” con S/. 2,6 millones y “Mejoramiento de la carretera Azángaro – Saytocochoa – Sandia – San Juan del Oro” con S/. 2 millones.

## Otros indicadores de actividad económica

(Variación % respecto a similar mes del año anterior)

		Mar.14		Abr.14		May.14		Jun.14		Jul.14		Ago.14
Producción industrial 1/	↑	18,4	↑	24,6	↑	24,8	↑	21,9	↑	5,7	↓	-8,1
Arribos establec. de hospedaje	↑	0,9	↑	4,8	↓	-0,4	↓	-4,9	↑	1,6	↑	5,6
Empleo formal urbano 2/	↑	4,3	↑	2,8	↑	7,3	↑	7,2	↑	4,7	↑	4,9
Crédito total 3/	↑	16,7	↑	15,8	↑	13,9	↑	12,4	↑	12,3	↑	10,0
Crédito de consumo 3/	↑	28,2	↑	27,3	↑	27,4	↑	25,0	↑	15,1	↑	13,4
Crédito hipotecario 3/	↑	37,9	↑	41,7	↑	42,6	↑	34,9	↑	9,1	↑	9,4
Inversión pública 1/	↓	-66,9	↓	-2,3	↑	116,9	↓	-3,2	↓	-6,5	↓	-21,4

1/ En términos reales.

2/ En empresas de 10 a más trabajadores situadas en las ciudades de Puno y Juliaca

3/ En términos nominales

Fuentes: BCRP - Sucursal Puno, SBS y MEF.

El sector agropecuario se recuperó 1,7 por ciento interanual, por la mayor producción agrícola (3,4 por ciento) y pecuaria (1,6 por ciento). En los ocho primeros meses el sector creció 4,8 por ciento.

## Producción de principales productos agropecuarios 1/

(Miles de toneladas)

Subsectores	Estructura		Agosto				Enero - Agosto			
	Porcentual 2012 2/	2013	2014	Var.%	Contribución 3/	2013	2014	Var.%	Contribución 3/	
<b>AGRÍCOLA 2/</b>	<b>68,0</b>			<b>3,4</b>	<b>0,3</b>			<b>5,6</b>	<b>4,4</b>	
Orientada al mercado interno 2/	68,0			3,4	0,3			5,6	4,4	
Quinua	3,5	0,0	0,0	-	-	29,3	36,2	23,3	0,5	
Cebada Grano	1,4	0,0	0,0	-	-	27,0	29,9	11,1	0,1	
Papa	24,2	0,0	0,0	-	-	612,4	638,2	4,2	1,2	
Oca	1,4	0,0	0,0	-	-	31,8	31,6	-0,9	0,0	
Haba	1,3	0,0	0,0	-	-	13,8	14,2	3,0	0,0	
Avena Forrajera	13,7	0,0	0,0	-	-	1 179,7	1 310,0	11,0	2,0	
Cebada Forrajera	3,6	0,0	0,0	-	-	330,2	369,1	11,8	0,6	
Café	3,3	0,2	0,1	-66,7	-2,0	6,8	4,8	-30,5	-0,8	
Alfalfa	6,7	0,0	0,0	-	-	701,8	731,0	4,2	0,5	
Otros Pastos Cultivados	3,3	0,0	0,0	-	-	137,2	137,2	0,0	0,0	
Otros cultivos 2/	5,6	1,1	1,6	49,6	2,2	39,9	41,2	3,3	0,1	
<b>PECUARIA 2/</b>	<b>32,0</b>			<b>1,6</b>	<b>1,5</b>			<b>1,5</b>	<b>0,3</b>	
Carne de vacuno	8,3	1,8	1,8	0,6	0,2	15,1	15,3	1,4	0,1	
Carne de ovino	3,7	1,1	1,1	-0,5	-0,1	7,8	7,5	-4,1	-0,1	
Carne de alpaca	1,3	0,6	0,6	2,5	0,1	4,5	4,5	0,9	0,0	
Leche	6,7	5,4	5,7	6,3	1,2	73,8	78,5	6,4	0,3	
Lana de ovino 4/	2,0	0,0	0,0	-	-	3,6	3,7	2,3	0,0	
Fibra de alpaca 4/	4,8	0,0	0,0	-	-	0,9	0,9	0,8	0,0	
Otros pdtos pecuarios 2/	5,2	5,0	5,0	0,1	0,0	33,3	33,6	1,0	0,0	
<b>SECTOR AGROPECUARIO 2/</b>	<b>100,0</b>			<b>1,7</b>	<b>1,7</b>			<b>4,8</b>	<b>4,8</b>	

1/ Cifras preliminares

2/ Millones de soles - A precios de 2007

3/ En base a la estructura de similar período de 2013

4/ Peso neto

Fuente: Dirección Regional de Agricultura - Puno

Elaboración: BCRP, Sucursal Puno. Departamento de Estudios Económicos

- El **subsector agrícola** se recuperó (3,4 por ciento), principalmente por la mayor producción de naranja (67,0 por ciento) y plátano (2,4 por ciento), atenuado por la disminución de la producción de café (-66,7 por ciento), debido a la roya amarilla. En los ocho primeros meses del año, esta actividad creció en 5,6 por ciento, en especial resultado de la mayor producción de quinua (23,3 por ciento), avena forrajera (11 por ciento) y papa (4,2 por ciento).

- La **producción pecuaria** creció en agosto 1,6 por ciento; principalmente, por la mayor producción de leche (6,3 por ciento), carne de alpaca (2,5 por ciento) y carne de vacuno (0,6 por ciento), entre otros; atenuado solamente por la menor producción de carne de ovino. De enero a agosto se observó similar comportamiento (1,5 por ciento), también debido al mayor volumen de leche (6,4 por ciento).

El sector pesca se recuperó en 19,2 por ciento interanual, determinado principalmente por la mayor producción de trucha en jaulas flotantes en 19,9 por ciento.

### Producción pesquera 1/ (En TM)

	Agosto			Enero - Agosto		
	2013	2014	Var %	2013	2014	Var %
<b>Consumo Humano Directo</b>	<b>2 371</b>	<b>2 798</b>	<b>18,0</b>	<b>21 796</b>	<b>19 102</b>	<b>-12,4</b>
- Boga	0	0	-	0	0	-
- Carachi	32	3	-89,9	216	178	-18,0
- Ispi	2	1	-57,1	11	11	3,9
- Suche	0	0	-	0	0	-
- Mauri	1	0	-70,0	2	3	82,0
- Pejerrey	8	6	-17,7	84	93	10,1
- Trucha Natural	6	2	-67,3	35	41	16,2
- Trucha Crianza	2 323	2 785	19,9	21 447	18 776	-12,5
<b>SECTOR PESCA 1/</b>			<b>19,2</b>			<b>-12,3</b>

1/ A precios de 2007

FUENTE: Dirección Regional de la Producción - Puno

Elaboración: BCRP, Sucursal Puno. Departamento de Estudios Económicos

- La producción de **trucha en jaulas flotantes** que representó en el mes de agosto el 99,6 por ciento de la producción total del sector, se recuperó en 19,9 por ciento; asimismo en los ocho primeros meses del año representó el 98,3 por ciento cayó en 12,5 por ciento, todavía resultado de las pérdidas por fuertes vientos en meses anteriores.
- El resto de especies, disminuyeron su extracción, pero no contribuyen significativamente al comportamiento del sector.

La producción minera cayó en 9,3 por ciento en agosto, por la menor producción de estaño. Pero, en lo que va del año creció en 5,6 por ciento, por la mayor producción de oro.

## Producción Minera 1/

(Var. % real respecto al mismo periodo del año anterior)

	Estructura	Agosto				Enero - Agosto				
		Porcentual 2012 2/	2013	2014	Var %	Contribución 3/	2013	2014	Var %	Contribución 3/
Estaño (TMF)		52,4	2 228	1 795	-19,4	-9,6	15 216	14 986	-1,5	-0,7
Plomo (TMF)		1,4	139	87	-37,2	-0,5	1 034	920	-11,0	-0,2
Oro (kg-f)		40,6	372	405	8,9	3,8	2 880	3 336	15,8	7,3
Plata (kg-f)		3,1	1 435	800	-44,3	-1,3	10 245	9 243	-9,8	-0,3
Zinc (TMF)		2,5	262	111	-57,5	-1,8	1 696	1 315	-22,5	-0,6
<b>SECTOR MINERÍA 2/</b>		<b>100,0</b>			<b>-9,3</b>	<b>-9,3</b>			<b>5,6</b>	<b>5,6</b>

1/ Cifras preliminares

2/ A precios de 2007

3/ En base a la estructura porcentual de similar período de 2013

Fuente: Ministerio de Energía y Minas

Elaboración: BCRP, Sucursal Puno. Departamento de Estudios Económicos

- La contracción de la **actividad minera** en agosto (-9,3 por ciento), fue el resultado de la menor producción de estaño (-19,4 por ciento) y de otros 3 minerales, atenuados por la mayor producción de oro (8,9 por ciento). De enero a agosto esta actividad creció en 5,6 por ciento, por la mayor producción de oro (15,8 por ciento) y la caída de estaño (-1,5 por ciento), así como el resto de minerales, contrarrestando el crecimiento del sector.
- El **precio promedio del estaño** en agosto fue cUS\$/lb. 1 011,24, menor en 0,4 por ciento respecto al mes anterior. Igualmente, el **precio del oro** cayó en 1,1 por ciento comparado con el mes anterior

## Cotización internacional del estaño

(cUS\$/lb. promedio mensual)

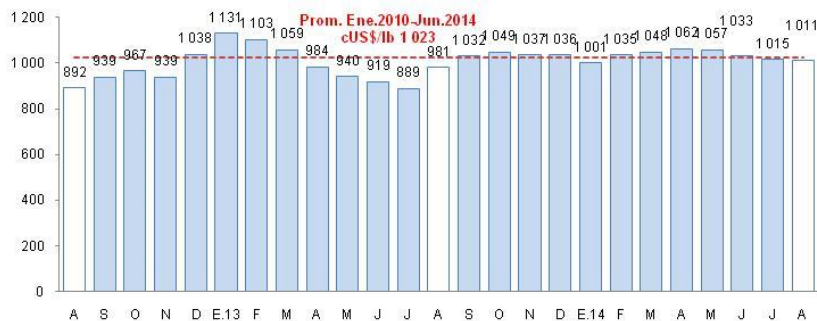

Fuente: Nota Semanal BCRP

La actividad industrial, después de seis meses de crecimiento consecutivo, en agosto cayó en 8,1 por ciento interanual, en especial por la menor producción de cemento (-67,9 por ciento).

## Producción manufacturera 1/

(Variación % real respecto al mismo período del año anterior)

Estructura	Agosto 2014			Enero - Agosto 2014	
	Porcentual	Var %	Contribución	Var %	Contribución
	2012 2/	3/	3/	3/	3/
<b>MANUFACTURA NO PRIMARI</b>	<b>100,0</b>	<b>-8,1</b>	<b>-8,1</b>	<b>8,4</b>	<b>8,4</b>
. Bebida Gaseosas	1,9	-6,3	-0,1	-19,2	-0,4
. Pdtos de Panadería	1,0	-22,6	-0,2	-2,4	0,0
. Ladrillos	0,8	71,3	0,2	-12,1	-0,1
. Cemento	40,2	-67,9	-29,3	-31,2	-12,8
. Cal	52,7	44,7	21,5	43,0	22,3
. Prendas de Vestir	3,2	-3,7	-0,2	-16,5	-0,6
. Muebles	0,1	17,4	0,0	5,4	0,0
<b>SECTOR MANUFACTURA</b>	<b>100,0</b>	<b>-8,1</b>	<b>-8,1</b>	<b>8,4</b>	<b>8,4</b>

1/ Cifras preliminares

2/ A precios de 2007

3/ En base a la estructura porcentual de similar período de 2013

FUENTE: Empresas industriales respectivas, Dirección Regional de la Producción

Elaboración: BCRP, Sucursal Puno. Departamento de Estudios Económicos

- La caída de la **manufactura no primaria** (-8,1 por ciento), se sustenta básicamente, en el menor nivel de producción de cemento (-67,9 por ciento) y productos de panadería (-22,6 por ciento) entre otros. Por el contrario, cabe mencionar el aumento de la producción de cal (44,7 por ciento).
- Entre enero y agosto, esta actividad creció 8,4 por ciento, resultado de la mayor producción de cal (43,0 por ciento) y muebles (5,4 por ciento); atenuado por la caída de las demás industrias.

## Crecimiento de la manufactura no primaria

(Variación % real respecto al mismo mes del año anterior)

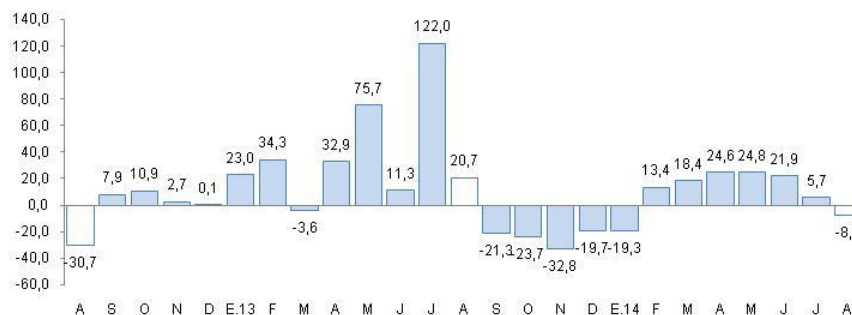

Fuente: BCRP, Sucursal Puno en base a información de empresas y Dirección Regional de Producción

## El empleo formal en las empresas de más de 10 trabajadores, en las ciudades de Puno y Juliaca, se incrementó en 4,9 por ciento.

### Ciudades de Puno y Juliaca: Índice mensual de empleo en empresas privadas formales de 10 a más trabajadores (Octubre 2010 = 100)

	Agosto			Enero - Agosto		
	2 013	2 014	Var %	2 013	2 014	Var %
Extractiva 2/	162,9	167,6	2,9	164,9	165,2	0,2
Industria manufacturera	97,7	94,3	-3,4	92,0	93,3	1,4
Comercio	160,2	160,8	0,3	159,9	159,8	-0,1
Transporte, almacenes y co	126,7	130,7	3,1	125,2	127,7	2,0
Servicios 3/	114,4	123,0	7,5	113,4	122,7	8,2
<b>TOTAL</b>	<b>121,2</b>	<b>127,2</b>	<b>4,9</b>	<b>119,9</b>	<b>126,5</b>	<b>5,5</b>

Nota: La información corresponde al primer día de cada mes

1/ Cifras preliminares

2/ Conformada por las subramas agricultura, pesca y minería

3/ Conformada por las subramas servicios prestados a empresas, restaurantes y hoteles, establecimientos enseñanza, servicios sociales y comunales, y electricidad, gas y agua

Fuente: MTPE - Encuesta Nacional de Variación del Empleo (ENVME)

Elaboración: BCRP, Sucursal Puno. Departamento de Estudios Económicos

- El aumento del empleo formal en las empresas de más de 10 trabajadores, en las ciudades de Puno y Juliaca (4,9 por ciento), se debió a la mayor contratación de personal en el sector servicios (7,5 por ciento); en especial en algunos establecimientos financieros que otorgan créditos al sector agropecuario, a la pequeña y microempresa, por aumento de servicios en Puno y Juliaca.

### Ciudades de Puno y Juliaca: Crecimiento del empleo formal urbano (Var.% con respecto a similar mes del año anterior)

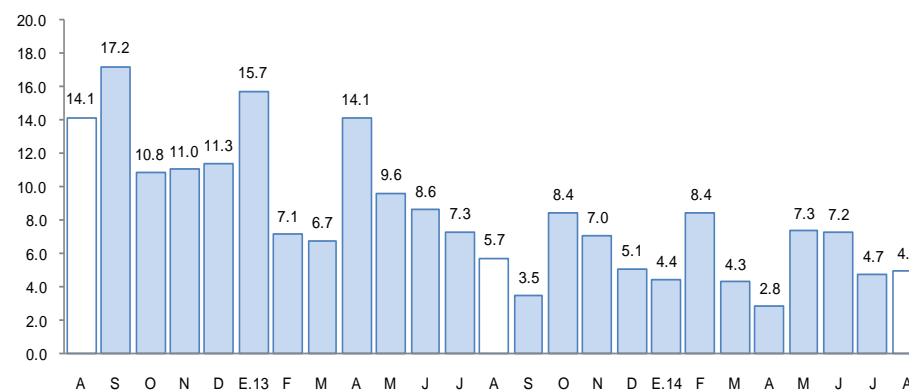

Fuente: Ministerio de Trabajo y Promoción del Empleo



El crédito total en la región (S/. 2 879 millones) creció 10,0 por ciento, en términos nominales interanual; resultado de los mayores créditos de consumo (13,4 por ciento), hipotecario (9,4 por ciento) y a empresas (8,7 por ciento).

## Crédito en Instituciones Bancarias y no Bancarias

(Saldos a fin de periodo en millones de nuevos soles)

INSTITUCIONES	Estructura % Ago 2014	Ago		Var %
		2 013	2 014	
<b>Banco de la Nación</b>	<b>3,8</b>	<b>91</b>	<b>110</b>	<b>20,9</b>
<b>Agrobanco</b>	<b>1,5</b>	<b>33</b>	<b>44</b>	<b>32,2</b>
<b>Banca múltiple</b>	<b>37,7</b>	<b>1 002</b>	<b>1 084</b>	<b>8,3</b>
<b>Instituciones no bancarias</b>	<b>57,0</b>	<b>1 492</b>	<b>1 640</b>	<b>10,0</b>
. Cajas Municipales	28,0	738	807	9,4
. Cajas Rurales	5,0	122	144	17,5
. EDPYMES	4,6	182	133	-26,7
. Financieras	19,3	450	557	23,6
<b>TOTAL</b>	<b>100,0</b>	<b>2 618</b>	<b>2 879</b>	<b>10,0</b>
Corporativo, gran y mediana	8,0	214	231	7,6
Pequeñas empresas	36,6	922	1 052	14,1
Microempresas	24,5	693	705	1,7
Consumo	28,2	716	811	13,4
Hipotecario	2,8	73	80	9,4
En MN	93,3	2 411	2 685	11,4
En ME	6,7	207	194	-6,5

FUENTE: SBS y entidades bancarias de la Región.

Elaboración: Dpto. de Estudios Económicos, Sucursal Puno

- La **morosidad** en el mes anterior (julio) fue de 6,2 por ciento, 0,3 puntos porcentuales más, respecto al mismo mes de 2013. La morosidad en las instituciones no bancarias (6,2 por ciento), se incrementó en 1,1 puntos porcentuales; mientras que en la banca múltiple (5,2 por ciento) aumentó en 1,5 puntos porcentuales; por su parte Agrobanco y el Banco de la Nación registraron morosidades de 2,6 y 0,8 por ciento, respectivamente.

## Crecimiento del crédito de Inst. Bancarias y no Bancarias

(Var.% con respecto a similar mes del año anterior)

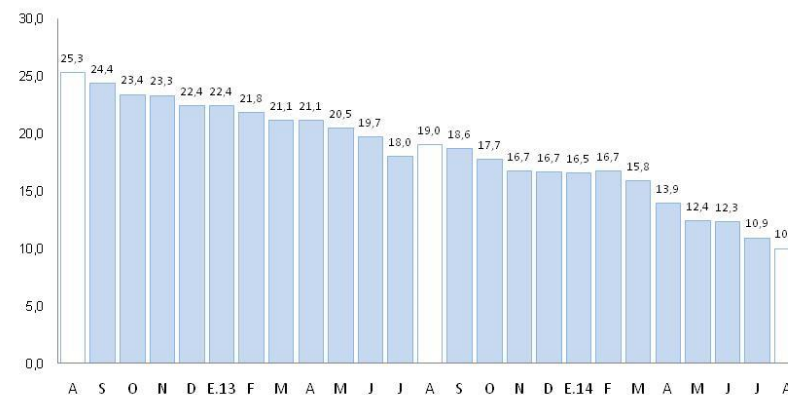

1/ Comprende Banco de la Nación, Agrobanco, banca múltiple, cajas municipales, cajas rurales, edpymes y financieras.  
Fuente: Superintendencia de Banca, Seguros y AFP

## Tasa de morosidad 1/

(Porcentaje)

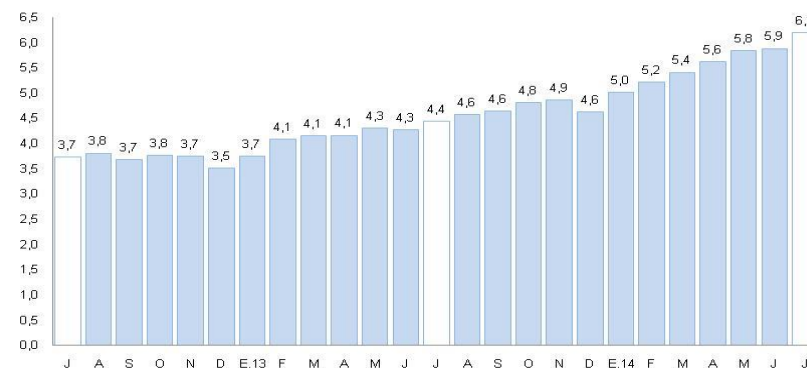

1/ Morosidad = (créditos vencidos + créditos en cobranza judicial) / colocaciones brutas.  
Fuente: Superintendencia de Banca, Seguros y AFP

Los depósitos en instituciones bancarias y no bancarias (S/. 1 187 millones) aumentaron 4,7 por ciento interanual en agosto, por la mayor captación de depósitos a plazo (17,1 por ciento) y ahorro (20 por ciento), tanto en moneda extranjera (17,4 por ciento) como nacional (2,7 por ciento).

### Depósitos en las Instituciones Bancarias y no Bancarias

(Saldos a fin de periodo en millones de nuevos soles)

INSTITUCIONES	Estructura % Ago 2014	Ago		Var %
		2013	2014	
<b>Banco de la Nación</b>	<b>26,1</b>	<b>346</b>	<b>310</b>	<b>-10,6</b>
<b>Banca múltiple</b>	<b>47,3</b>	<b>520</b>	<b>561</b>	<b>7,9</b>
<b>Instituciones no bancarias</b>	<b>26,6</b>	<b>268</b>	<b>316</b>	<b>18,2</b>
. Cajas Municipales	16,1	168	191	13,8
. Cajas Rurales	9,9	91	118	29,1
. Financieras	0,6	8	7	-14,4
<b>TOTAL</b>	<b>100,0</b>	<b>1 134</b>	<b>1 187</b>	<b>4,7</b>
. Vista	28,5	419	339	-19,1
. Ahorros	37,1	367	440	20,0
. A Plazo	34,4	349	408	17,1
En M/N	84,8	980	1 007	2,7
En ME	15,2	154	181	17,4

FUENTE: SBS y entidades bancarias de la Región.

ELABORACIÓN: Dpto. de Estudios Económicos, Sucursal Puno.

### Crecimiento de los depósitos en Inst. Bancarias y no Bancarias

(Var.% con respecto a similar mes del año anterior)

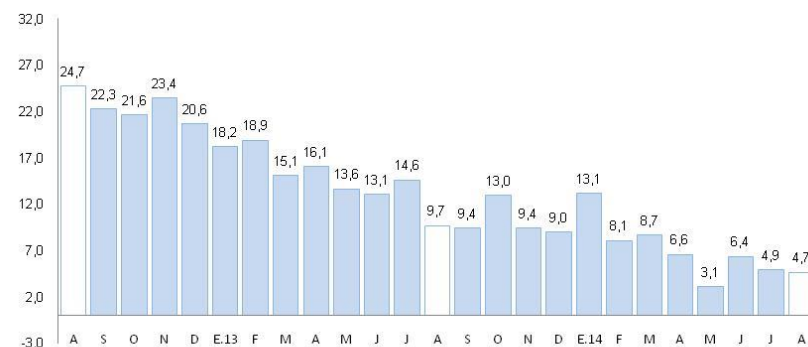

1/ Comprende Banco de la Nación, banca múltiple, cajas municipales, cajas rurales, edpymes y financieras.  
Fuente: Superintendencia de Banca, Seguros y AFP

La inversión pública disminuyó en agosto 21,4 por ciento, en términos reales, respecto a similar mes de 2013. En tanto que, entre enero y agosto acumuló un crecimiento de 8,1 por ciento.

## Inversión pública 1/ (En millones de nuevos soles)

RUBROS	Ago			Ene-Ago		
	2013	2014	Var % real	2013	2014	Var % real
- Gobierno Nacional	66	43	-36,6	372	414	7,7
- Gobierno Regional	31	18	-45,4	128	152	15,7
- Gobiernos Locales	46	55	17,1	321	350	5,5
<b>TOTAL</b>	<b>143</b>	<b>115</b>	<b>-21,4</b>	<b>821</b>	<b>916</b>	<b>8,1</b>

1/ Información actualizada al 30 de setiembre de 2014.

2/ Comprende la adquisición de activos no financieros

FUENTE: MEF: Transparencia Económica.

## Crecimiento de la inversión pública

(Var.% real con respecto a similar mes del año anterior)

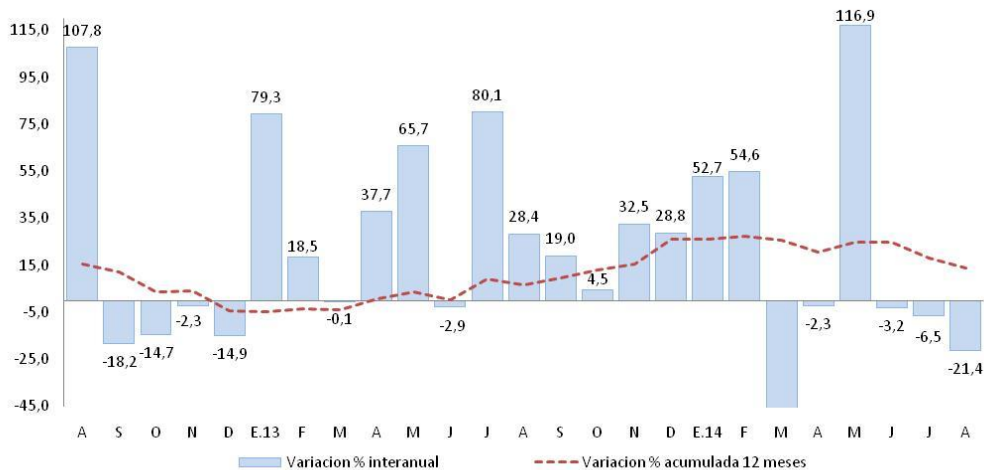

Fuente: MEF Transparencia Económica

Elaboración: BCRP Sucursal Puno, Dpto. de Estudios Económicos

- Entre los principales proyectos que viene ejecutando el Gobierno Nacional, destaca “Concesiones viales”, por un valor de S/. 25,5 millones; siguiéndole “Mejoramiento de la capacidad resolutoria de los servicios de salud para brindar atención integral a las mujeres (gestantes, parturientas y madres lactantes), niños y niñas menores de 3 años en la región Puno” por un valor de S/. 1,8 millones y “Rehabilitación y remodelación de la infraestructura educativa y equipamiento de la institución educativa María auxiliadora ubicada en la región Puno, provincia de Puno y distrito de Puno” por un valor de S/. 1,4 millones.
- El Gobierno Regional ha desembolsado un monto de S/. 2 millones para el proyecto “Mejoramiento de la carretera Azángaro – Saytococho – Sandia – San Juan del Oro”; S/. 1 millón, en “Construcción y mejoramiento de la carretera desvío Vilquechico – Cojata – Sina – Yanahuaya” y S/. 1 millón en “Mejoramiento carretera Ayaviri – Purina distrito de Ayaviri provincia de Melgar - Puno”.
- Por su parte, los Gobiernos Locales vienen ejecutando los proyectos: “Ampliación, mejoramiento del sistema de agua potable y alcantarillado, de la ciudad de Desaguadero, distrito de Desaguadero – Chucuito - Puno” (S/. 4,7 millones), “Mejoramiento, ampliación del sistema de abastecimiento de agua potable, alcantarillado, PTAR y disposición de excretas en la localidad de Tilali y los sectores de Jojoni, Aynacha, Huatasani y Amsta Huatasani, distrito de Tilali – Moho - Puno” (S/. 2,6 millones) y “Estudios de pre-inversión” (S/. 1,4 millones).