



# Puno: Síntesis de Actividad Económica - Julio 2014 -

Departamento de Estudios Económicos  
Sucursal Puno

Jueves, 16 de octubre de 2014

*El Banco Central de Reserva del Perú (BCRP) ha considerado presentar un conjunto de indicadores sectoriales de actividad económica con la finalidad de poder realizar el seguimiento del desempeño de la economía departamental. Para el sector real, se ha utilizado el Valor Bruto de Producción a precios del año 2007 para los sectores disponibles. Cabe señalar que a partir de enero 2014, el Instituto Nacional de Estadística (INEI) ha realizado el cambio de año base (de 1994 a 2007) para la construcción del Producto Bruto Interno (PBI) nacional, estando en elaboración la desagregación departamental. En la medida que se publique la referida información, el BCRP volvería a elaborar para cada departamento un indicador agregado de actividad económica.*

En julio, el sector agropecuario y pesca disminuyeron 3,2 y 3,0 por ciento, respectivamente; mientras que la minería creció 8,9 por ciento. De enero a julio, la minería y sector agropecuario crecieron 8,0 y 4,8 por ciento, cada uno y la pesca cayó 16,2 por ciento.

## Crecimiento de la producción agropecuaria 1/ (Var.% real respecto a similar mes del año anterior)

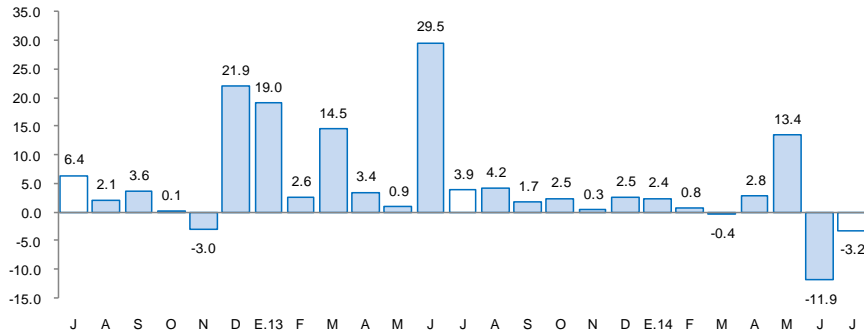

1/ A precios de 2007  
Fuente: Dirección Regional de Agricultura- Puno

## Crecimiento de la producción pesquera 1/ (Var.% real respecto a similar mes del año anterior)

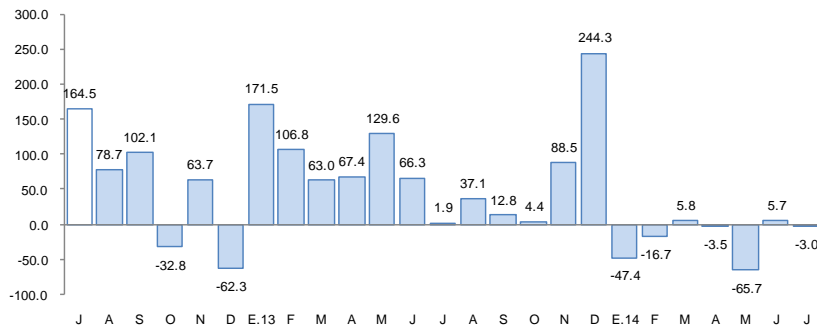

1/ A precios de 2007  
Fuente: Dirección Regional de la Producción

## Actividad Primaria

- La caída del **sector agropecuario** (-3,2 por ciento) fue resultado de la menor producción agrícola (-22,0 por ciento), atenuado por la mayor producción pecuaria (1,8 por ciento). En lo que va del año, el sector acumuló una expansión de 4,8 por ciento, debido a la mayor actividad agrícola (5,6 por ciento) y pecuaria (1,6 por ciento).
- El **sector pesca** disminuyó (-3,0 por ciento), principalmente resultado de la menor producción de trucha criada en jaulas flotantes (-2,8 por ciento). Asimismo, en los siete primeros meses este sector acumuló una caída de 16,2 por ciento.
- La **actividad minera** se recuperó (8,9 por ciento), por la mayor extracción de oro (12,8 por ciento) y estaño (9,1 por ciento). Asimismo, de enero a julio el sector creció, por la mayor producción de oro y estaño.

## Crecimiento de la producción minera 1/ (Var.% real respecto a similar mes del año anterior)

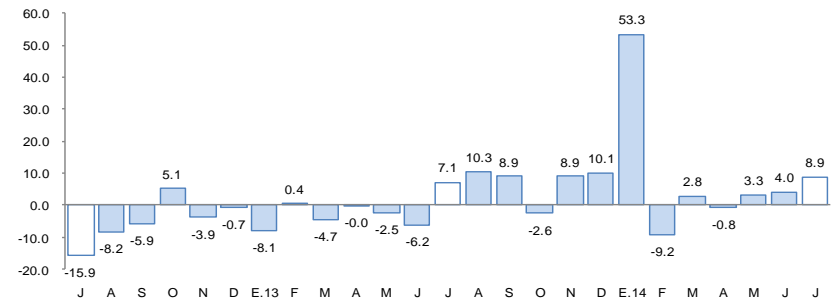

1/ A precios de 2007  
Fuente: MINEM

En julio, crecieron los créditos totales (10,9 por ciento), de consumo (13,7 por ciento) e hipotecario (8,0 por ciento), manufactura (5,7 por ciento), el arribo a establecimientos de hospedaje (1,6 por ciento) y el empleo (4,7 por ciento); mientras que la inversión pública disminuyó (-6,5 por ciento).

- La **producción manufacturera** creció en julio 5,7 por ciento interanual, por la mayor producción de cal (57,7 por ciento) y productos de panadería (24,5 por ciento) principalmente, atenuadas por la contracción en el resto de industrias.
- Los **arribos a establecimientos de hospedaje** se incrementaron en julio (1,6 por ciento), por la mayor afluencia de turistas nacionales (13,7 por ciento), atenuado por la menor afluencia de extranjeros (-10,4 por ciento).
- El **empleo formal** en las empresas de más de 10 trabajadores, en las ciudades de Puno y Juliaca, aumentaron en 4,7 por ciento, por la mayor contratación de personal en el sector servicios (6,6 por ciento).
- El **crédito directo** total en la región (S/. 2 850 millones) creció 10,9 por ciento, en términos nominales, respecto a igual mes del año 2013. El crédito de consumo e hipotecario registraron crecimientos de 13,7 y 8,0 por ciento, respectivamente.
- La disminución en términos reales de la **inversión pública** fue el resultado de la menor inversión del Gobierno Nacional (-14,0 por ciento), de los Gobiernos Locales (-13,3 por ciento), atenuado por el aumento de la inversión del Gobierno Regional (43,3 por ciento). Entre los principales proyectos ejecutados en el mes destacan “Concesiones viales” (S/. 27,4 millones); siguiéndole “Mejoramiento de la capacidad resolutoria del centro de salud de Orurillo, distrito de Orurillo – Melgar - Puno” (S/. 3,5 millones), “Mejoramiento de la carretera desvío Caracara – Lampa - Cabanilla” (S/. 2,7 millones), “Mejoramiento y ampliación del servicio de agua del sistema de riego Yocara, en la localidad de Yocará, distritos de Juliaca y Caracoto, provincia de San Román, región Puno” (S/. 2,3 millones), “Mejoramiento de la infraestructura vial del circuito turístico lago sagrado de los Incas – distrito Capcahica, Chucuito, Platería, Acora, llave” (S/. 1,8 millones) y “Mejoramiento y ampliación del servicio de agua para el sistema de riego Pasanacollo, en la comunidad de Pasanacollo, distrito de Nuñoa, provincia de Melgar, Región Puno” (S/. 1,8 millones).

## Otros indicadores de actividad económica

(Variación % respecto a similar mes del año anterior)

	Feb.14	Mar.14	Abr.14	May.14	Jun.14	Jul.14
Producción industrial 1/	↑ 13,4	↑ 18,4	↑ 24,6	↑ 24,8	↑ 21,9	↑ 5,7
Arribos establec. de hospedaje	↑ 7,0	↑ 0,9	↑ 4,8	↓ -0,4	↓ -4,9	↑ 1,6
Empleo formal urbano 2/	↑ 8,4	↑ 4,3	↑ 2,8	↑ 7,3	↑ 7,2	↑ 4,7
Crédito total 3/	↑ 16,7	↑ 15,8	↑ 13,9	↑ 12,4	↑ 12,3	↑ 10,9
Crédito de consumo 3/	↑ 28,2	↑ 27,3	↑ 27,4	↑ 25,0	↑ 15,1	↑ 13,7
Crédito hipotecario 3/	↑ 37,9	↑ 41,7	↑ 42,6	↑ 34,9	↑ 9,1	↑ 8,0
Inversión pública 1/	↑ 54,6	↓ -66,9	↓ -2,3	↑ 116,9	↓ -3,2	↓ -6,5

1/ En términos reales.

2/ En empresas de 10 a más trabajadores situadas en las ciudades de Puno y Juliaca

3/ En términos nominales

Fuentes: BCRP - Sucursal Puno, SBS y MEF.

El sector agropecuario se contrajo 3,2 por ciento interanual, por la menor producción agrícola (-22,0 por ciento), atenuado por el crecimiento de la actividad pecuaria (1,8 por ciento). En los siete primeros meses el sector creció 4,8 por ciento.

## Producción de principales productos agropecuarios 1/

(Miles de toneladas)

Subsectores	Estructura Porcentual 2012 2/	Julio			Enero - Julio				
		2013	2014	Var.%	Contribución al crecimiento 3/		2013	2014	Var.%
<b>AGRÍCOLA 2/</b>	<b>68,0</b>			<b>-22,0</b>	<b>-4,6</b>			<b>5,6</b>	<b>4,5</b>
Orientada al mercado interno 2/	68,0			-22,0	-4,6			5,6	4,5
Quinua	3,5	0,0	0,0	-	-	29,3	36,2	23,3	0,5
Cebada Grano	1,4	0,0	0,0	-	-	27,0	29,9	11,1	0,1
Papa	24,2	0,0	0,0	-	-	612,4	638,2	4,2	1,2
Oca	1,4	0,0	0,0	-	-	31,8	31,6	-0,9	0,0
Haba	1,3	0,0	0,0	-	-	13,8	14,3	3,2	0,0
Avena Forrajera	13,7	0,0	0,0	-	-	1 179,7	1 310,0	11,0	2,0
Cebada Forrajera	3,6	0,0	0,0	-	-	330,2	369,1	11,8	0,6
Café	3,3	0,8	0,5	-39,3	-4,7	6,7	4,7	-29,7	-0,7
Alfalfa	6,7	0,0	0,0	-	-	701,8	731,0	4,2	0,6
Otros Pastos Cultivados	3,3	0,0	0,0	-	-	137,2	137,2	0,0	0,0
Otros cultivos 2/	5,6	2,9	3,0	0,7	0,1	39,0	39,9	2,3	0,1
<b>PECUARIA 2/</b>	<b>32,0</b>			<b>1,8</b>	<b>1,4</b>			<b>1,6</b>	<b>0,3</b>
Carne de vacuno	8,3	2,1	2,1	1,9	0,5	13,3	13,5	1,5	0,1
Carne de ovino	3,7	1,2	1,2	-2,0	-0,3	6,8	6,4	-4,7	-0,1
Carne de alpaca	1,3	0,7	0,7	0,3	0,0	4,0	4,0	0,6	0,0
Leche	6,7	6,3	6,7	6,4	1,0	68,4	72,7	6,4	0,3
Lana de ovino 4/	2,0	0,0	0,0	-	-	3,6	3,7	2,3	0,0
Fibra de alpaca 4/	4,8	0,0	0,0	-	-	0,9	0,9	0,8	0,0
Otros pdtos pecuarios 2/	5,2	5,3	5,3	0,4	0,1	29,0	29,3	1,1	0,0
<b>SECTOR AGROPECUARIO 2/</b>	<b>100,0</b>			<b>-3,2</b>	<b>-3,2</b>			<b>4,8</b>	<b>4,8</b>

1/ Cifras preliminares

2/ Millones de soles - A precios de 2007

3/ En base a la estructura de similar período de 2013

4/ Peso neto

Fuente: Dirección Regional de Agricultura - Puno

Elaboración: BCRP, Sucursal Puno, Departamento de Estudios Económicos

- El **subsector agrícola** disminuyó (-22,0 por ciento), principalmente por la menor producción de café (-39,3 por ciento), debido a la roya. Contrariamente, en los siete primeros meses del año, la actividad agrícola creció en 5,6 por ciento, principalmente resultado de la mayor producción de quinua (23,3 por ciento), avena forrajera (11 por ciento) y papa (4,2 por ciento).
- La **producción pecuaria** creció en julio 1,8 por ciento, principalmente, por la mayor producción de leche (6,4 por ciento) y carne de vacuno (1,9 por ciento). La carne de ovino, se contrajo en 2,0 por ciento, atenuando el crecimiento del subsector.

El sector pesca se contrajo en 3,0 por ciento interanual, determinado principalmente por la disminución en 2,8 por ciento de la producción de trucha criada en jaulas flotantes.

### Producción pesquera 1/ (En TM)

	Julio			Enero - Julio		
	2013	2014	Var %	2013	2014	Var %
<b>Consumo Humano Directo</b>	<b>3 046</b>	<b>2 933</b>	<b>-3,7</b>	<b>19 425</b>	<b>16 304</b>	<b>-16,1</b>
- Boga	0	0	-	0	0	-
- Carachi	32	3	-90,8	184	174	-5,4
- Ispi	2	1	-53,3	9	10	19,2
- Suche	0	0	-	0	0	-
- Mauri	0	0	-63,8	1	3	144,2
- Pejerrey	7	8	20,5	77	87	12,9
- Trucha Natural	4	4	1,1	29	39	32,5
- Trucha Crianza	3 001	2 917	-2,8	19 125	15 991	-16,4
<b>SECTOR PESCA 1/</b>			<b>-3,0</b>			<b>-16,2</b>

1/ A precios de 2007

FUENTE: Dirección Regional de la Producción - Puno

Elaboración: BCRP, Sucursal Puno. Departamento de Estudios Económicos

- La producción de **trucha en jaulas flotantes** que representó en el mes de julio el 99,5 por ciento de la producción total del sector, se contrajo en 2,8 por ciento; asimismo en los siete primeros meses del año representó el 98,1 por ciento y también cayó en 16,4 por ciento, resultado de fuertes vientos en el mes de abril en la zona sur de la región que destrozaron varias jaulas flotantes de esta especie.
- La mayor parte del resto de especies, también disminuyeron, pero no contribuyen significativamente al comportamiento del sector. La extracción de carachi disminuyó en 90,8 por ciento, mauri en 63,8 por ciento e ispi en 53,3 por ciento. Sólo la extracción de pejerrey y trucha natural aumentaron en 20,5 y 1,1 por ciento, respectivamente.

La producción minera se recuperó en 8,9 por ciento en julio, por la mayor producción de oro y estaño. Asimismo, en lo que va del año el crecimiento fue 8,0 por ciento, también por la mayor producción de oro y estaño.

## Producción Minera 1/

(Var. % real respecto al mismo periodo del año anterior)

Estructura	Julio					Enero - Julio				
	Porcentual 2012 2/	2013	2014	Var %	Contribución 3/	2013	2014	Var %	Contribución 3/	
Estaño (TMF)	52,4	1 872	2 043	9,1	4,1	12 988	13 191	1,6	0,7	
Plomo (TMF)	1,4	134	114	-14,9	-0,2	895	832	-7,0	-0,1	
Oro (kg-f)	40,6	378	426	12,8	6,1	2 508	2 931	16,9	7,9	
Plata (kg-f)	3,1	1 289	1 126	-12,6	-0,4	8 810	8 444	-4,2	-0,1	
Zinc (TMF)	2,5	212	152	-28,4	-0,8	1 434	1 204	-16,1	-0,4	
<b>SECTOR MINERÍA 2/</b>	<b>100,0</b>			<b>8,9</b>	<b>8,9</b>			<b>8,0</b>	<b>8,0</b>	

1/ Cifras preliminares

2/ A precios de 2007

3/ En base a la estructura porcentual de similar periodo de 2013

Fuente: Ministerio de Energía y Minas

Elaboración: BCRP, Sucursal Puno. Departamento de Estudios Económicos

- El crecimiento de la **actividad minera** en julio (8,9 por ciento), fue el resultado de la mayor producción de oro (12,8 por ciento) y estaño (9,1 por ciento). De igual manera, de enero a julio la producción de oro creció en 16,9 por ciento y estaño en 1,9 por ciento, siendo atenuados ligeramente por la caída de la producción de zinc, plomo y plata.
- El **precio promedio del estaño** en julio fue cUS\$/lb. 1 015,27, menor en 1,7 por ciento respecto al mes anterior.

## Cotización internacional del estaño

(cUS\$/lb. promedio mensual)

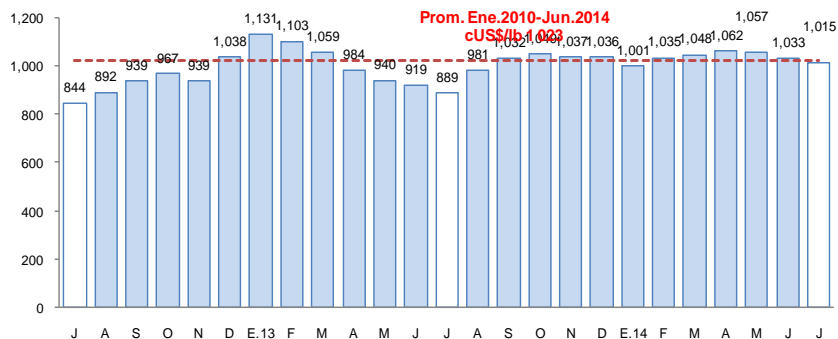

Fuente: Nota Semanal BCRP

La actividad industrial, en julio se recuperó en 5,7 por ciento interanual, por la mayor producción de cal (57,7 por ciento) y productos de panadería (24,5 por ciento), principalmente.

## Producción manufacturera 1/

(Variación % real respecto al mismo periodo del año anterior)

	Estructura		Julio 2014		Enero - Julio 2014	
	Porcentual	2012 2/	Var %	Contribución	Var %	Contribución
<b>MANUFACTURA NO PRIMARIA</b>	<b>100,0</b>		<b>5,7</b>	<b>5,7</b>	<b>11,4</b>	<b>11,4</b>
. Bebida Gaseosas	1,9		-6,6	-0,1	-16,5	-0,3
. Pdtos de Panadería	1,0		24,5	0,2	1,1	0,0
. Ladrillos	0,8		-14,7	-0,1	-18,5	-0,1
. Cemento	40,2		-57,9	-22,6	-24,3	-9,9
. Cal	52,7		57,7	30,5	42,8	22,4
. Prendas de Vestir	3,2		-45,0	-2,1	-20,9	-0,6
. Muebles	0,1		-4,8	0,0	4,0	0,0
<b>SECTOR MANUFACTURA</b>	<b>100,0</b>		<b>5,7</b>	<b>5,7</b>	<b>11,4</b>	<b>11,4</b>

1/ Cifras preliminares

2/ A precios de 2007

3/ En base a la estructura porcentual de similar periodo de 2013

FUENTE: Empresas industriales respectivas, Dirección Regional de la Producción

Elaboración: BCRP, Sucursal Puno. Departamento de Estudios Económicos

- El crecimiento de la **manufactura no primaria** (5,7 por ciento), se sustenta básicamente, en el mayor nivel de producción de cal (57,7 por ciento) y productos de la panadería (24,5 por ciento). En cuanto a las demás industrias, se registraron resultados negativos en el siguiente orden: cemento en 57,9 por ciento, prendas de vestir en 45,0 por ciento, ladrillos en 14,7 por ciento, bebidas gaseosas en 6,6 por ciento y muebles en 4,8 por ciento.
- Entre enero y julio, esta actividad creció 11,4 por ciento, resultado de la mayor producción de cal (42,8 por ciento), muebles (4,0 por ciento) y productos de panadería (1,1 por ciento), atenuando la caída de las demás industrias.

## Crecimiento de la manufactura no primaria

(Variación % real respecto al mismo mes del año anterior)

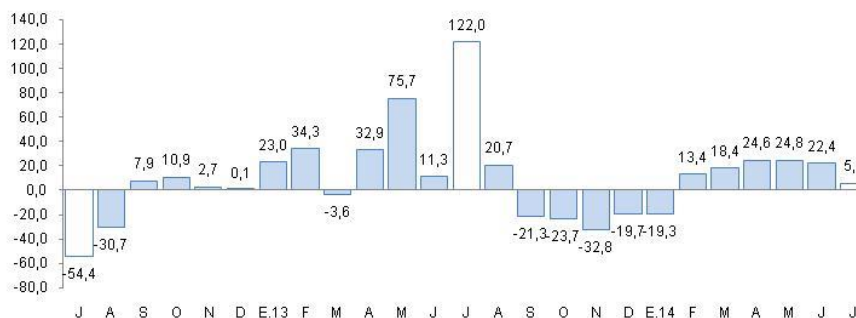

Fuente: BCRP, Sucursal Puno en base a información de empresas y Dirección Regional de Producción

El empleo formal en las empresas de más de 10 trabajadores, en las ciudades de Puno y Juliaca, se incrementó 4,7 por ciento.

## Ciudades de Puno y Juliaca: Índice mensual de empleo en empresas privadas formales de 10 a más trabajadores (Octubre 2010 = 100)

	Julio			Enero - Julio		
	2 013	2 014	Var %	2 013	2 014	Var %
Extractiva 2/	163,8	167,6	2,3	165,2	164,9	-0,2
Industria manufacturera	96,9	94,0	-2,9	91,1	93,1	2,2
Comercio	158,1	161,5	2,1	159,8	159,6	-0,1
Transporte, almacenes y comunicación	126,5	129,7	2,6	124,9	127,3	1,9
Servicios 3/	141,8	151,1	6,6	113,3	122,6	8,3
<b>TOTAL</b>	<b>139,9</b>	<b>146,4</b>	<b>4,7</b>	<b>119,7</b>	<b>126,4</b>	<b>5,6</b>

Nota: La información corresponde al primer día de cada mes

1/ Cifras preliminares

2/ Conformada por las subramas agricultura, pesca y minería

3/ Conformada por las subramas servicios prestados a empresas, restaurantes y hoteles, establecimientos financieros enseñanza, servicios sociales y comunales, y electricidad, gas y agua

Fuente: MTPE - Encuesta Nacional de Variación del Empleo (ENVME)

Elaboración: BCRP, Sucursal Puno. Departamento de Estudios Económicos

- El aumento del empleo formal en las empresas de más de 10 trabajadores, en las ciudades de Puno y Juliaca (4,7 por ciento), se debió a la mayor contratación de personal en el sector servicios (6,6 por ciento); en especial en algunos establecimientos financieros que otorgan créditos a pequeñas y micro empresas, y en una filial de una entidad superior universitaria.

## Ciudades de Puno y Juliaca: Crecimiento del empleo formal urbano (Var.% con respecto a similar mes del año anterior)

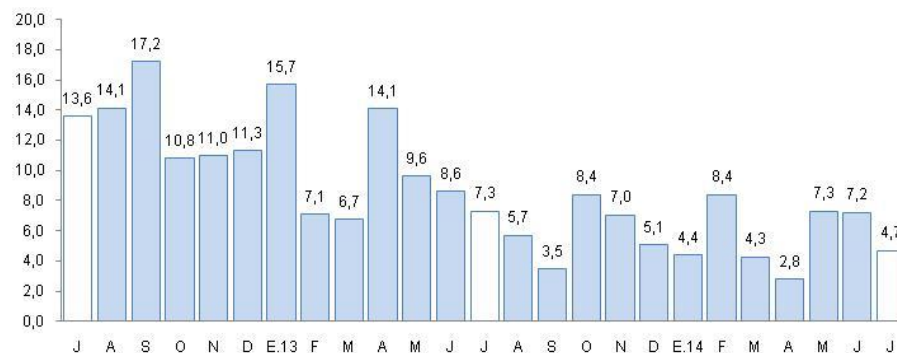

Fuente: Ministerio de Trabajo y Promoción del Empleo



El crédito total en la región (S/. 2 850 millones) creció 10,9 por ciento, en términos nominales interanual. El crédito corporativo, gran y mediana empresa y crédito de consumo registraron crecimientos de 21,7 y 13,7 por ciento, respectivamente.

## Crédito en Instituciones Bancarias y no Bancarias

(Saldos a fin de periodo en millones de nuevos soles)

INSTITUCIONES	Estructura % Julio 2014	Julio		Var %
		2 013	2 014	
<b>Banco de la Nación</b>	<b>3,8</b>	<b>90</b>	<b>109</b>	<b>21,5</b>
<b>Agrobanco</b>	<b>1,5</b>	<b>32</b>	<b>43</b>	<b>34,2</b>
<b>Banca múltiple</b>	<b>37,6</b>	<b>971</b>	<b>1 072</b>	<b>10,4</b>
<b>Instituciones no bancarias</b>	<b>57,1</b>	<b>1 477</b>	<b>1 627</b>	<b>10,1</b>
. Cajas Municipales	28,0	727	798	9,7
. Cajas Rurales	5,0	127	143	12,3
. EDPYMES	4,6	176	132	-24,8
. Financieras	19,4	447	554	24,0
<b>T O T A L</b>	<b>100,0</b>	<b>2 570</b>	<b>2 850</b>	<b>10,9</b>
Corporativo, gran y mediana empresa	8,3	188	229	21,7
Pequeñas empresas	36,4	924	1 037	12,2
Microempresas	24,7	679	703	3,6
Consumo	28,2	706	802	13,7
Hipotecario	2,8	73	79	8,0
En M/N	93,2	2 365	2 656	12,3
En M/E	6,8	205	194	-5,3

FUENTE: SBS y entidades bancarias de la Región.

- La **morosidad** en el mes anterior (junio) fue de 5,9 por ciento, 1,6 puntos porcentuales más, respecto al mismo mes de 2013. La morosidad en las instituciones no bancarias (6,8 por ciento), se incrementó en 2,1 puntos porcentuales; mientras que en la banca múltiple (5,0 por ciento) aumentó en 1,1 puntos porcentuales; por su parte Agrobanco y el Banco de la Nación registraron morosidades de 2,3 y 0,8 por ciento, respectivamente.

## Crecimiento del crédito de Inst. Bancarias y no Bancarias

(Var.% con respecto a similar mes del año anterior)



1/ Comprende Banco de la Nación, Agrobanco, banca múltiple, cajas municipales, cajas rurales, edpymes y financieras.  
Fuente: Superintendencia de Banca, Seguros y AFP

## Tasa de morosidad 1/

(Porcentaje)

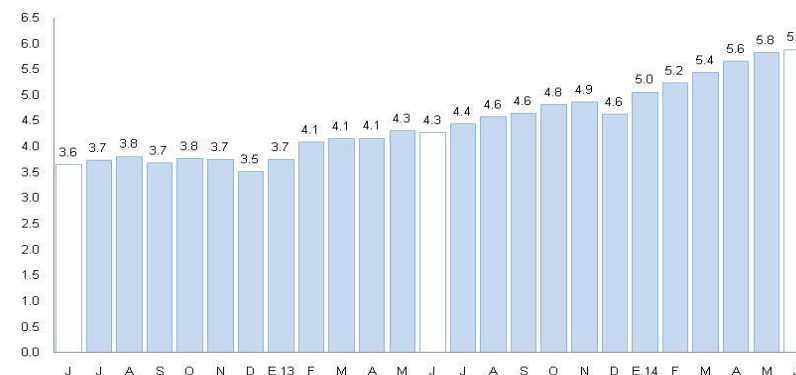

1/ Morosidad = (créditos vencidos - créditos en cobranza judicial) / colocaciones brutas.  
Fuente: Superintendencia de Banca, Seguros y AFP

Los depósitos en instituciones bancarias y no bancarias (S/. 1 184 millones) aumentaron 4,9 por ciento, respecto a julio 2013, por la mayor captación de depósitos a plazo (30,7 por ciento) y ahorro (18,3 por ciento), contrarrestado por la disminución de depósitos a la vista (-25 por ciento). La expansión se registró en los depósitos en moneda extranjera (11,3 por ciento) y en moneda nacional (3,9 por ciento).

### Depósitos en las Instituciones Bancarias y no Bancarias

(Saldos a fin de periodo en millones de nuevos soles)

INSTITUCIONES	Estructura % Julio 2014	Julio		Var %
		2013	2014	
<b>Banco de la Nación</b>	<b>25,4</b>	<b>342</b>	<b>301</b>	<b>-12,0</b>
<b>Banca múltiple</b>	<b>48,5</b>	<b>524</b>	<b>574</b>	<b>9,6</b>
<b>Instituciones no bancarias</b>	<b>26,1</b>	<b>263</b>	<b>309</b>	<b>17,4</b>
. Cajas Municipales	15,9	165	188	13,6
. Cajas Rurales	9,6	89	114	27,3
. Financieras	0,6	8	7	-12,0
<b>TOTAL</b>	<b>100,0</b>	<b>1 129</b>	<b>1 184</b>	<b>4,9</b>
. Vista	28,1	443	332	-25,0
. Ahorros	36,1	361	427	18,3
. A Plazo	35,9	325	425	30,7
En M/N	85,9	979	1 017	3,9
En M/E	14,1	150	167	11,3

FUENTE: SBS y entidades bancarias de la Región.

ELABORACIÓN: Dpto. de Estudios Económicos, Sucursal Puno.

### Crecimiento de los depósitos en Inst. Bancarias y no Bancarias

(Var.% con respecto a similar mes del año anterior)

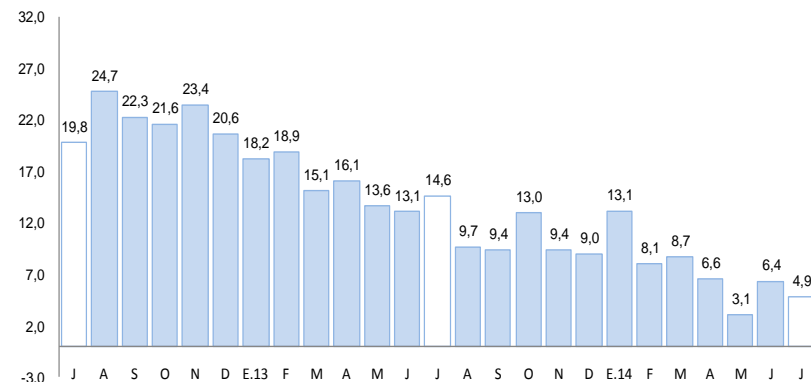

1/ Comprende Banco de la Nación, banca múltiple, cajas municipales, cajas rurales, edpymes y financieras.  
Fuente: Superintendencia de Banca, Seguros y AFP



La inversión pública disminuyó en julio 6,5 por ciento, en términos reales, respecto a similar mes de 2013. En tanto que, entre enero y julio 2014, acumuló un crecimiento de 9,9 por ciento.

## Inversión pública 1/

(En millones de nuevos soles)

RUBROS	Jul			Ene-Jul		
	2013	2014	Var % real	2013	2014	Var % real
- Gobierno Nacional	50,5	44,8	-14,0	306,2	370,7	8,7
- Gobierno Regional	0,0	0,0	43,3	0,1	0,1	35,5
- Gobiernos Locales	89,3	80,0	-13,3	275,8	295,5	3,1
<b>TOTAL</b>	<b>139,7</b>	<b>124,8</b>	<b>-6,5</b>	<b>582,1</b>	<b>666,3</b>	<b>9,9</b>

1/ Información actualizada al 31 de agosto de 2014.

2/ Comprende la adquisición de activos no financieros

FUENTE: MEF: Transparencia Económica.

## Crecimiento de la inversión pública

(Var.% real con respecto a similar mes del año anterior)

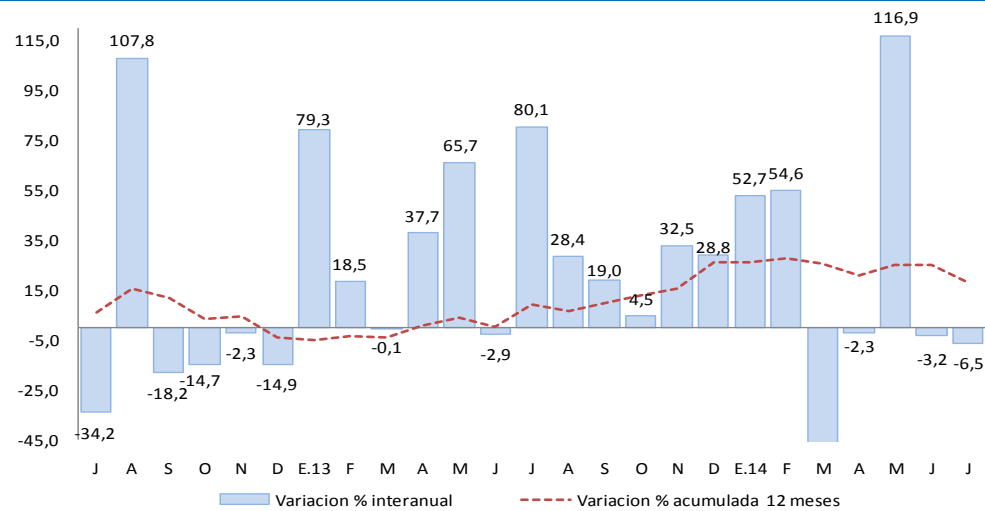

Fuente: MEF Transparencia Económica

Elaboración: BCRP Sucursal Puno, Dpto. de Estudios Económicos

- Entre los principales proyectos que viene ejecutando el Gobierno Nacional, destaca “Concesiones viales”, por un valor de S/. 27,4 millones; siguiéndole “Mejoramiento y ampliación del servicio de agua para el sistema de riego Pasanacollo, en la comunidad de Pasanacollo, distrito de Nuñoa, provincia de Melgar, Región Puno” por un valor de S/. 1,8 millones y “Mejoramiento de la capacidad resolutive de los servicios de salud para brindar atención integral a las mujeres (gestantes, parturientas y madres lactantes), niños y niñas menores de 3 años en la región Puno” por un valor de S/. 1,2 millones.
- El Gobierno Regional ha desembolsado un monto de S/. 2,7 millones para el proyecto “Mejoramiento de la carretera desvío Caracara - Lampa - Cabanilla”, S/. 2,3 millones, en “Mejoramiento y ampliación del servicio de agua del sistema de riego Yocara, en la localidad de Yocara, distritos de Juliaca y Caracoto, provincia de San Román, región Puno” y S/. 1,8 millones en “Mejoramiento de la infraestructura vial del circuito turístico lago sagrado de los Incas - distritos Capachica, Chucuito, Platería, Acora, Ilave”.
- Por su parte, los Gobiernos Locales vienen ejecutando los proyectos: “Mejoramiento de la capacidad resolutive del centro de salud de Orurillo, distrito de Orurillo - Melgar - Puno” (S/. 3,5 millones), “Instalación y mejoramiento del sistema de agua potable y saneamiento en el pueblo de Camicachi y en el centro poblado de Suyo de la zona lago del distrito de Ilave, provincia de el Collao - Puno” (S/. 1,3 millones) y “Ampliación y mejoramiento del sistema de agua potable y saneamiento en el área rural de Atuncolla, distrito de Atuncolla - Puno” (S/. 1,3 millones).