



Puno: Síntesis de Actividad Económica - Mayo 2014 -

Departamento de Estudios Económicos
Sucursal Puno

Lunes, 11 de agosto de 2014

El Banco Central de Reserva del Perú (BCRP) ha considerado presentar un conjunto de indicadores sectoriales de actividad económica con la finalidad de poder realizar el seguimiento del desempeño de la economía departamental. Para el sector real, se ha utilizado el Valor Bruto de Producción a precios del año 2007 para los sectores disponibles. Cabe señalar que a partir de enero 2014, el Instituto Nacional de Estadística (INEI) ha realizado el cambio de año base (de 1994 a 2007) para la construcción del Producto Bruto Interno (PBI) nacional, estando en elaboración la desagregación departamental. En la medida que se publique la referida información, el BCRP volvería a elaborar para cada departamento un indicador agregado de actividad económica.

En mayo 2014, los sectores agropecuario y minero crecieron 13,4 y 3,3 por ciento, respectivamente; mientras que, la pesca se contrajo (-65,7 por ciento). En lo que va del año, la minería y sector agropecuario crecieron 8,6 y 6,1 por ciento, cada uno y la pesca se contrajo 22,9 por ciento.

Crecimiento de la producción agropecuaria 1/

(Var.% real respecto a similar mes del año anterior)

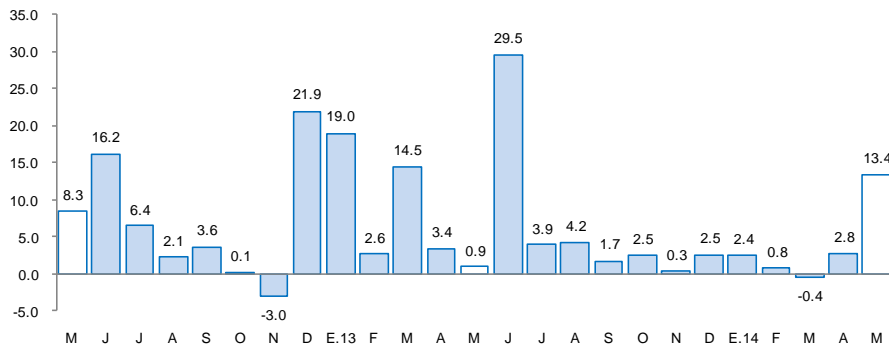

1/ A precios de 2007

Fuente: Dirección Regional de Agricultura- Puno

Crecimiento de la producción pesquera 1/

(Var.% real respecto a similar mes del año anterior)

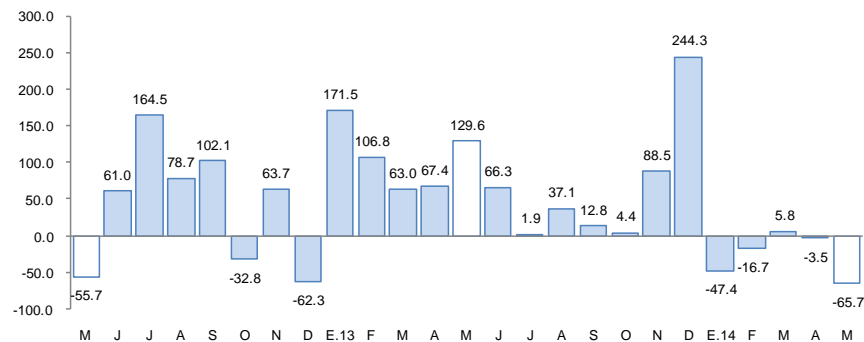

1/ A precios de 2007

Fuente: Dirección Regional de la Producción

Actividad Primaria

- El crecimiento del **sector agropecuario** (13,4 por ciento) fue resultado de la mayor producción agrícola (14,7 por ciento) y pecuaria (2,2 por ciento). En lo que va del año, el sector acumuló una expansión de 6,1 por ciento, debido a la mayor actividad agrícola (7,0 por ciento) y pecuaria (1,5 por ciento).
- El **sector pesca** se contrajo (-65,7 por ciento), resultado de la menor producción de trucha en jaulas flotantes (-67,1 por ciento), las cuales fueron afectadas por fuertes vientos en los últimos días del mes anterior. Asimismo, en los cinco primeros meses este sector cayó 22,9 por ciento.
- La **actividad minera** se recuperó (3,3 por ciento), por la mayor extracción de oro (7,0 por ciento) y estaño (3,9 por ciento). Entre enero y mayo el sector creció 8,6 por ciento, del mismo modo, por la mayor producción de oro y estaño.

Crecimiento de la producción minera 1/

(Var.% real respecto a similar mes del año anterior)

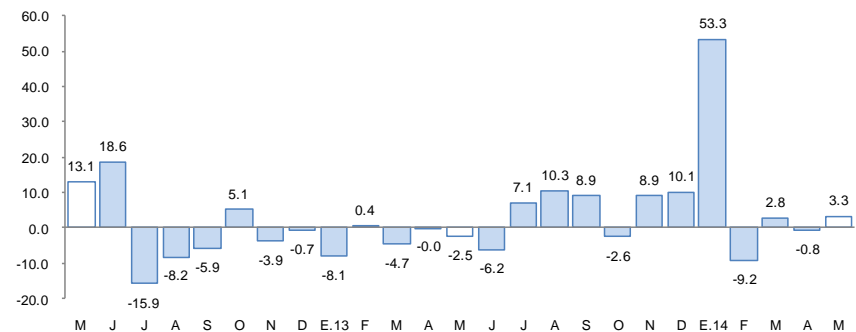

1/ A precios de 2007

Fuente: MINEM

En mayo, crecieron los créditos totales (12,4 por ciento), de consumo (25,0 por ciento) e hipotecario (34,9 por ciento), manufactura (24,8 por ciento) y la inversión pública (116,9 por ciento); mientras que el arribo a establecimientos de hospedaje cayó (-0,4 por ciento).

- La **producción manufacturera** creció en mayo 24,8 por ciento interanual, por la mayor producción de productos de panadería (93,3 por ciento) y cal (85,7 por ciento) principalmente, atenuado en parte por la contracción en las demás industrias.
- Los **arribos a los establecimientos de hospedaje** se contrajeron levemente en mayo (0,4 por ciento interanual), por la menor afluencia de turistas nacionales (-3,4 por ciento), atenuado por la mayor afluencia de turistas extranjeros (2,7 por ciento).
- El **empleo formal** en las empresas de más de 10 trabajadores, en las ciudades de Puno y Juliaca, aumentaron 7,3 por ciento, por la mayor contratación de personal en el sector servicios (10,1 por ciento).
- El **crédito directo** total en la región (S/. 2 823,0 millones) creció 12,4 por ciento, en términos nominales, respecto a igual mes del año 2013. El crédito hipotecario y de consumo registraron crecimientos de 34,9 y 25,0 por ciento, respectivamente.
- Por su parte, la **inversión pública** (S/. 191,5 millones) creció en mayo 116,9 por ciento interanual, en términos reales, por la mayor inversión de los gobiernos locales (137,6 por ciento), del gobierno nacional (119,7 por ciento) y del gobierno regional (64,6 por ciento). Entre los principales proyectos ejecutados en el mes destacan “Concesiones viales” (S/. 58,9 millones); siguiéndole “Drenaje pluvial de la ciudad de Juliaca” (S/. 37,9 millones), “Construcción y mejoramiento de la carretera desvío Vilquechico – Cojata – Sina - Yanahuaya” (S/. 4,1 millones); “Mejoramiento y rehabilitación del sistema de agua potable y alcantarillado de la localidad, provincia de Sandía - Puno” (S/. 3,4 millones); e “Instalación y mejoramiento del sistema de agua potable y saneamiento en el pueblo de Camicachi y en el centro poblado de Suyo de la zona lago del distrito de llave, provincia de el Collao - Puno” (S/. 1,3 millones).

Otros indicadores de actividad económica

(Variación % respecto a similar mes del año anterior)

	Dic.13	Ene.14	Feb.14	Mar.14	Abr.14	May.14
Producción industrial 1/	↓ -19,7	↓ -19,3	↑ 13,4	↑ 18,4	↑ 24,6	↑ 24,8
Arribos establec. de hospedaje	↑ 4,7	↓ -8,5	↑ 7,0	↑ 0,9	↑ 4,8	↓ -0,4
Empleo formal urbano 2/	↑ 5,1	↑ 4,4	↑ 8,4	↑ 4,3	↑ 2,8	↑ 7,3
Crédito total 3/	↑ 16,7	↑ 16,5	↑ 16,7	↑ 15,8	↑ 13,9	↑ 12,4
Crédito de consumo 3/	↑ 30,2	↑ 28,9	↑ 28,2	↑ 27,3	↑ 27,4	↑ 25,0
Crédito hipotecario 3/	↑ 38,4	↑ 36,8	↑ 37,9	↑ 41,7	↑ 42,6	↑ 34,9
Inversión pública 1/	↑ 28,8	↑ 52,7	↑ 54,6	↓ -66,9	↑ 114,8	↑ 116,9

1/ En términos reales.

2/ En empresas de 10 a más trabajadores situadas en las ciudades de Puno y Juliaca

3/ En términos nominales

Fuentes: BCRP - Sucursal Puno, SBS y MEF.

El sector agropecuario creció 13,4 por ciento interanual, por la mayor producción agrícola (14,7 por ciento) y pecuaria (2,2 por ciento). En los cinco primeros meses el sector creció 6,1 por ciento.

Producción de principales productos agropecuarios 1/

(Miles de toneladas)

Subsectores	Estructura Porcentual 2012 2/	Mayo			Enero - Mayo				
		2013	2014	Var.%	Contribución al crecimiento 3/		2013	2014	Var.%
AGRÍCOLA 2/	68,0			14,7	13,2			7,0	5,9
Orientada al mercado interno 2/	68,0			14,7	13,2			7,0	5,9
Quinua	3,5	9,6	12,4	28,7	1,1	29,3	36,2	23,3	0,6
Cebada Grano	1,4	14,6	19,9	35,9	1,1	26,9	29,8	11,0	0,2
Papa	24,2	238,2	258,4	8,5	3,0	597,1	631,7	5,8	1,8
Oca	1,4	12,6	14,7	16,1	0,3	31,6	31,5	-0,5	0,0
Haba	1,3	5,7	6,4	13,6	0,3	13,6	14,2	4,2	0,0
Avena Forrajera	13,7	446,7	569,9	27,6	5,1	1 164,8	1 278,2	9,7	2,0
Cebada Forrajera	3,6	145,7	195,0	33,8	2,0	329,9	369,1	11,9	0,7
Café	3,3	2,2	1,9	-14,3	-0,5	3,1	2,4	-21,0	-0,3
Alfalfa	6,7	118,4	113,6	-4,1	-0,2	649,7	678,9	4,5	0,6
Otros Pastos Cultivados	3,3	32,2	32,2	-0,2	0,0	127,7	128,1	0,3	0,0
Otros cultivos 2/	5,6	23,0	25,9	12,6	1,0	29,1	30,9	6,3	0,2
PECUARIA 2/	32,0			2,2	0,2			1,5	0,2
Carne de vacuno	8,3	2,4	2,4	0,3	0,0	9,0	9,1	0,8	0,0
Carne de ovino	3,7	1,2	1,2	-4,7	-0,1	4,3	4,1	-5,3	-0,1
Carne de alpaca	1,3	0,7	0,7	0,9	0,0	2,6	2,6	0,5	0,0
Leche	6,7	9,3	10,3	10,7	0,3	54,2	57,4	5,9	0,2
Lana de ovino 4/	2,0	0,0	0,0	-	0,0	3,6	3,7	2,3	0,0
Fibra de alpaca 4/	4,8	0,0	0,0	-	0,0	0,9	0,9	0,8	0,0
Otros pdtos pecuarios 2/	5,2	5,8	5,8	-0,3	0,0	19,7	20,0	1,4	0,0
SECTOR AGROPECUARIO 2/	100,0			13,4	13,4			6,1	6,1

1/ Cifras preliminares

2/ Millones de soles - A precios de 2007

3/ En base a la estructura de similar período de 2013

4/ Peso neto

Fuente: Dirección Regional de Agricultura - Puno

Elaboración: BCRP, Sucursal Puno. Departamento de Estudios Económicos

- El **subsector agrícola** se recuperó en 14,7 por ciento, principalmente por la mayor producción de cebada grano (35,9 por ciento), cebada forrajera (33,8 por ciento), quinua (28,7 por ciento), avena forrajera (27,6 por ciento), oca (16,1 por ciento), habas (13,6 por ciento) y papa (8,5 por ciento); atenuados por la disminución de la producción de café (-14,3 por ciento), alfalfa (-4,1 por ciento) y otros pastos cultivados (-0,2 por ciento). Asimismo, en los cinco primeros meses del año, la actividad agrícola creció en 7,0 por ciento.
- La **producción pecuaria** creció en mayo 2,2 por ciento, principalmente, por la mayor producción de leche (10,7 por ciento), y carne de alpaca (0,9 por ciento). La carne de ovino, se contrajo en 4,7 por ciento, atenuando el crecimiento del subsector.

El sector pesca se contrajo en 65,7 por ciento interanual, principalmente por la disminución de la producción de trucha en jaulas flotantes en 67,1 por ciento.

Producción pesquera 1/ (En TM)

	Mayo			Enero - Mayo		
	2013	2014	Var %	2013	2014	Var %
Consumo Humano Directo	1 438	517	-64,0	13 925	10 797	-22,5
- Boga	0	0	-	0	0	-
- Carachi	25	35	41,9	124	168	35,8
- Ispi	0	1	165,5	7	9	32,5
- Suche	0	0	-	0	0	-
- Mauri	0	0	323,3	1	3	283,7
- Pejerrey	9	15	54,8	61	70	13,8
- Trucha Natural	4	6	62,2	21	31	51,5
- Trucha Crianza	1 400	460	-67,1	13 711	10 516	-23,3
SECTOR PESCA 1/			-65,7			-22,9

1/ A precios de 2007

FUENTE: Dirección Regional de la Producción - Puno

Elaboración: BCRP, Sucursal Puno. Departamento de Estudios Económicos

- En mayo la producción de **trucha en jaulas flotantes** registró una caída de 67,1 por ciento; resultado de los fuertes vientos presentados en el mes anterior, que afectaron importante número de jaulas flotantes, con la consecuente pérdida de esta especie. Asimismo, el acumulado de los cinco primeros meses del año todavía fue inferior en 23,3 por ciento.
- El resto de especies presentaron comportamientos positivos, tanto en el mes, como de enero a mayo. Destacaron en el mes, los aumentos en la extracción de mauri (323,3 por ciento), ispi (165,5 por ciento), trucha natural (62,2 por ciento), pejerrey y carachi (54,8 y 41,9 por ciento, respectivamente); pero no incidieron significativamente en el comportamiento del sector.

La producción minera se recuperó en 3,3 por ciento en mayo, por la mayor producción de oro y estaño. Asimismo, en lo que va del año el crecimiento fue 8,6 por ciento.

Producción Minera 1/

(Var. % real respecto al mismo periodo del año anterior)

	Estructura Porcentual 2012 2/	Mayo				Enero - Mayo			
		2013	2014	Var %	Contribución 3/	2013	2014	Var %	Contribución 3/
		Estaño (TMF)	52,4	1 820	1 892	3,9	1,8	8 981	9 104
Plomo (TMF)	1,4	117	83	-29,3	-0,4	618	500	-19,2	-0,3
Oro (kg-f)	40,6	364	389	7,0	3,3	1 771	2 092	18,2	8,6
Plata (kg-f)	3,1	1 208	938	-22,3	-0,6	6 185	6 089	-1,6	0,0
Zinc (TMF)	2,5	180	120	-33,2	-0,8	999	899	-10,0	-0,3
SECTOR MINERÍA 2/	100,0			3,3	3,3			8,6	8,6

1/ Cifras preliminares

2/ A precios de 2007

3/ En base a la estructura porcentual de similar período de 2013

Fuente: Ministerio de Energía y Minas

Elaboración: BCRP, Sucursal Puno. Departamento de Estudios Económicos

- El crecimiento de la **actividad minera** se debió principalmente a que, tanto en el mes, como en los cinco primeros meses del año, la producción de oro se incrementó en 7,0 y 18,2 por ciento, respectivamente; así como la producción de estaño que aumentó en 3,9 y 1,4 por ciento, respectivamente).
- El **precio promedio del estaño** en mayo fue cUS\$/lb. 1 057,49, menor en 0,5 por ciento respecto al mes anterior.

Cotización internacional del estaño

(cUS\$/lb. promedio mensual)

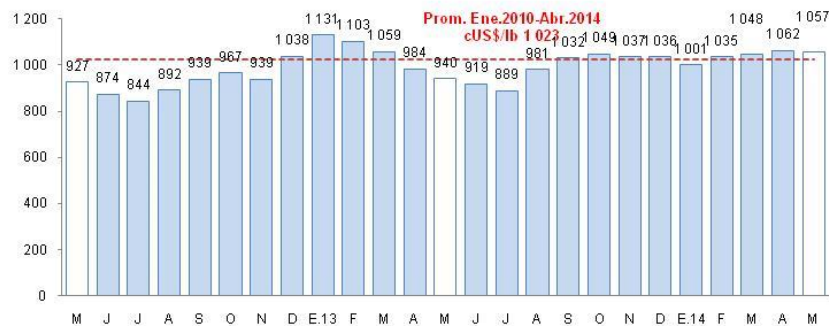

Fuente: Nota Semanal BCRP

La actividad industrial, se recuperó en 24,8 por ciento interanual, principalmente por la mayor producción de cal (85,7 por ciento), seguido de productos de panadería (93,3 por ciento) que sólo contribuyeron con 0,6 puntos al resultado final.

Producción manufacturera 1/

(Variación % real respecto al mismo período del año anterior)

	Estructura Porcentual 2012 2/	Mayo 2014		Enero - Mayo 2014	
		Var %	Contribución 3/	Var %	Contribución 3/
MANUFACTURA NO PRIMARIA	100,0	24,8	24,8	10,6	10,6
. Bebida Gaseosas	1,9	-30,9	-0,8	-20,7	-0,4
. Pdtos de Panadería	1,0	93,3	0,6	-1,0	0,0
. Ladrillos	0,8	12,9	0,1	-24,5	-0,2
. Cemento	40,2	-47,7	-18,8	-15,7	-6,7
. Cal	52,7	85,7	43,9	35,2	18,0
. Prendas de Vestir	3,2	-3,4	-0,2	-3,4	-0,1
. Muebles	0,1	14,9	0,0	2,4	0,0
SECTOR MANUFACTURA	100,0	24,8	24,8	10,6	10,6

1/ Cifras preliminares

2/ A precios de 2007

3/ En base a la estructura porcentual de similar período de 2013

FUENTE: Empresas industriales respectivas, Dirección Regional de la Producción

Elaboración: BCRP, Sucursal Puno. Departamento de Estudios Económicos

- El crecimiento significativo de la **manufactura no primaria** (24,8 por ciento), se sustenta básicamente, en el mayor nivel de producción de cal (85,7 por ciento), que representó el 76,2 por ciento del VBP del mes. También aumentaron los productos de panadería (93,3 por ciento), muebles (14,9 por ciento) y ladrillos (12,9 por ciento), pero no contribuyeron significativamente al comportamiento del sector. El resto de industrias registraron resultados negativos: el cemento cayó en 47,7 por ciento, las bebidas gaseosas en 30,9 por ciento y las prendas de vestir en 3,4 por ciento.
- Entre enero y mayo, esta actividad creció 10,6 por ciento, resultado de la mayor producción de cal (35,2 por ciento) y muebles (2,4 por ciento), atenuado por la caída en las demás industrias,.

Crecimiento de la manufactura no primaria

(Variación % real respecto al mismo mes del año anterior)

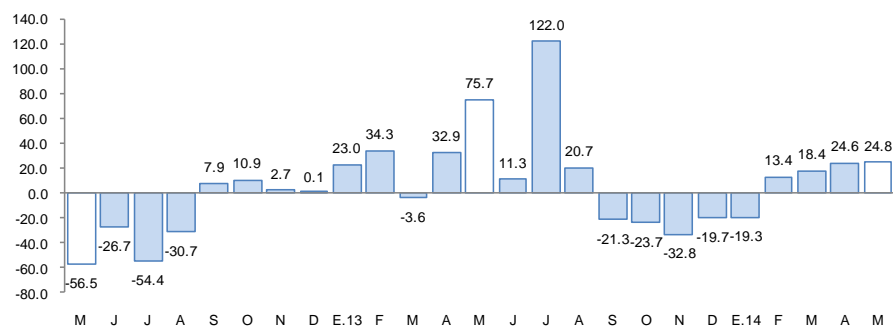

Fuente: BCRP, Sucursal Puno en base a información de empresas y Dirección Regional de Producción

El empleo formal en empresas de más de 10 trabajadores, en las ciudades de Puno y Juliaca, se incrementó en 7,3 por ciento.

Ciudades de Puno y Juliaca: Índice mensual de empleo en empresas privadas formales de 10 a más trabajadores (Octubre 2010 = 100)

	Mayo			Enero - Mayo		
	2 013	2 014	Var %	2 013	2 014	Var %
Extractiva 2/	162,9	167,6	2,9	165,5	163,8	-1,0
Industria manufacturera	91,2	93,8	2,9	90,1	92,6	2,8
Comercio	157,7	160,6	1,9	160,7	159,0	-1,0
Transporte, almacenes y com.	125,6	127,5	1,5	124,3	126,5	1,7
Servicios 3/	134,1	147,8	10,1	102,0	110,5	8,4
TOTAL	134,0	143,9	7,3	111,8	117,8	5,4

Nota: La información corresponde al primer día de cada mes

1/ Cifras preliminares

2/ Conformada por las subramas agricultura, pesca y minería

3/ Conformada por las subramas servicios prestados a empresas, restaurantes y hoteles, establecimiento enseñanza, servicios sociales y comunales, y electricidad, gas y agua

Fuente: MTPE - Encuesta Nacional de Variación del Empleo (ENVME)

Elaboración: BCRP, Sucursal Puno. Departamento de Estudios Económicos

- El aumento del empleo formal en las empresas de más de 10 trabajadores, en las ciudades de Puno y Juliaca (7,3 por ciento), se debió a la mayor contratación de personal en el sector servicios (10,1 por ciento), principalmente en establecimientos de enseñanza superior.

Ciudades de Puno y Juliaca: Crecimiento del empleo formal urbano (Var.% con respecto a similar mes del año anterior)

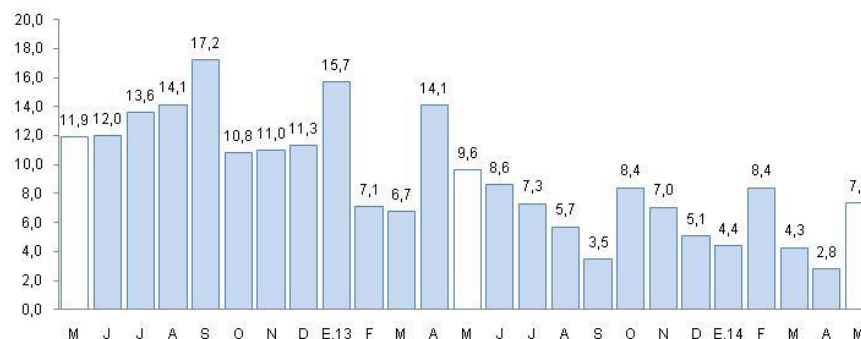

Fuente: Ministerio de Trabajo y Promoción del Empleo

El crédito directo total en la región (S/. 2 823 millones) creció 12,4 por ciento, en términos nominales interanual. El crédito hipotecario y de consumo registraron crecimientos de 34,9 y 25,0 por ciento, respectivamente.

Crédito Directo del Sistema Financiero

(Saldos a fin de periodo en millones de nuevos soles)

BANCOS	Estructura % May 2014	May		Var %
		2 013	2 014	
Banco de la Nación	3,8	88,3	106,8	20,9
Agrobanco	1,6	35,8	44,9	25,3
Banca múltiple	37,0	941,9	1 044,8	10,9
Instituciones no bancarias	57,6	1 445,4	1 626,5	12,5
. Cajas Municipales	28,3	718,2	798,6	11,2
. Cajas Rurales	5,0	117,9	142,3	20,8
. EDPYMES	4,8	173,1	135,1	-22,0
. Financieras	19,5	436,3	550,5	26,2
TOTAL	100,0	2 511,5	2 823,0	12,4
Corporativo, gran y mediana	8,6	265,0	241,9	-8,7
Pequeñas empresas	35,9	915,2	1 014,1	10,8
Microempresas	25,0	647,3	706,3	9,1
Consumo	27,8	627,2	784,2	25,0
Hipotecario	2,7	56,8	76,5	34,9
En M/N	93,6	2 312,9	2 641,3	14,2
En M/E	6,4	198,5	181,8	-8,4

FUENTE: SBS y entidades bancarias de la Región.

Elaboración: Dpto. de Estudios Económicos, Sucursal Puno

- La **morosidad** en mayo fue de 5,8 por ciento, 1,5 puntos porcentuales más, respecto al mismo mes de 2013. La morosidad en las instituciones no bancarias (6,7 por ciento), se incrementó en 1,8 puntos porcentuales; mientras que en la banca múltiple (5,1 por ciento) aumentó en 1,3 puntos porcentuales; por su parte el Banco de la Nación y Agrobanco registraron una morosidad de 0,8 y 1,9 por ciento, respectivamente.

Crecimiento del crédito directo del sistema financiero

(Var.% con respecto a similar mes del año anterior)

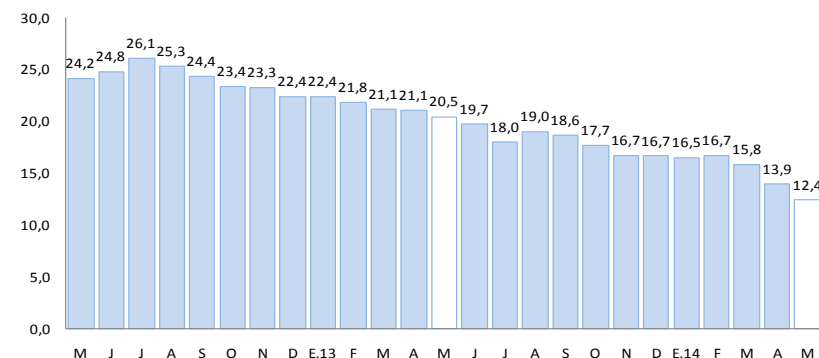

1/ Comprende Banco de la Nación, Agrobanco, banca múltiple, cajas municipales, cajas rurales, edpymes y financieras.

Fuente: Superintendencia de Banca, Seguros y AFP

Tasa de morosidad 1/

(Porcentaje)

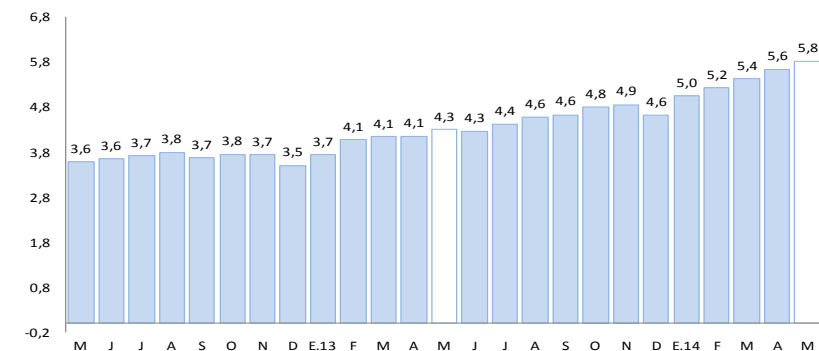

1/ Morosidad = (creditos vencidos + créditos en cobranza judicial)/colocaciones brutas

Fuente: Superintendencia de Banca, Seguros y AFP

Los depósitos en el sistema financiero (S/. 1 150,2 millones) aumentaron 3,1 por ciento, respecto a mayo 2013, por la mayor captación de depósitos a plazo (24,3 por ciento) y ahorro (11,6 por ciento), contrarrestado por la disminución de depósitos a la vista (-20,3 por ciento). La expansión se registró sólo en los depósitos en moneda extranjera (26,9 por ciento), mientras que en moneda nacional se mantuvo estable.

Depósitos en el Sistema Financiero

(Saldos a fin de periodo en miles de nuevos soles)

BANCOS	Estructura % May 2014	May		Var %
		2013	2014	
Banco de la Nación	25,9	355,7	298,3	-16,1
Banca múltiple	47,7	498,8	548,5	10,0
Instituciones no bancarias	26,4	261,0	303,4	16,3
. Cajas Municipales	16,2	171,0	185,9	8,7
. Cajas Rurales	9,6	82,1	109,9	33,9
. Financieras	0,7	7,9	7,6	-3,2
TOTAL	100,0	1 115,4	1 150,2	3,1
. Vista	29,5	426,2	339,6	-20,3
. Ahorros	35,3	364,1	406,3	11,6
. A Plazo	35,1	325,1	404,3	24,3
En M/N	85,5	984,3	983,9	0,0
En ME	14,5	131,1	166,3	26,9

FUENTE: SBS y entidades bancarias de la Región.

ELABORACIÓN: Dpto. de Estudios Económicos, Sucursal Puno.

Crecimiento de los depósitos en el sistema financiero

(Var.% con respecto a similar mes del año anterior)

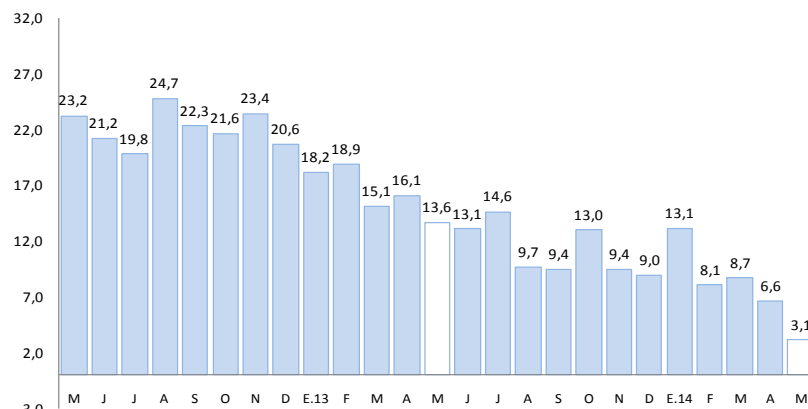

1/ Comprende Banco de la Nación, banca múltiple, cajas municipales, cajas rurales, edpymes y financieras.
Fuente: Superintendencia de Banca, Seguros y AFP

La inversión pública creció en mayo 116,9 por ciento, en términos reales, respecto a mayo 2013. En tanto que, en el periodo enero-mayo, la inversión pública acumuló un crecimiento de 25,9 por ciento.

Inversión pública 1/ (En millones de nuevos soles)

RUBROS	May			Ene-May		
	2013	2014	Var % real	2013	2014	Var % real
- Gobierno Nacional	37,3	84,9	119,7	228,5	282,1	19,3
- Gobierno Regional	15,0	25,5	64,6	54,6	88,6	56,8
- Gobiernos Locales	33,0	81,1	137,6	138,6	178,9	24,5
TOTAL	85,2	191,5	116,9	421,6	549,6	25,9

1/ Información actualizada al 31 de julio de 2014.

2/ Comprende la adquisición de activos no financieros

FUENTE: MEF: Transparencia Económica.

Crecimiento de la inversión pública

(Var.% real con respecto a similar mes del año anterior)

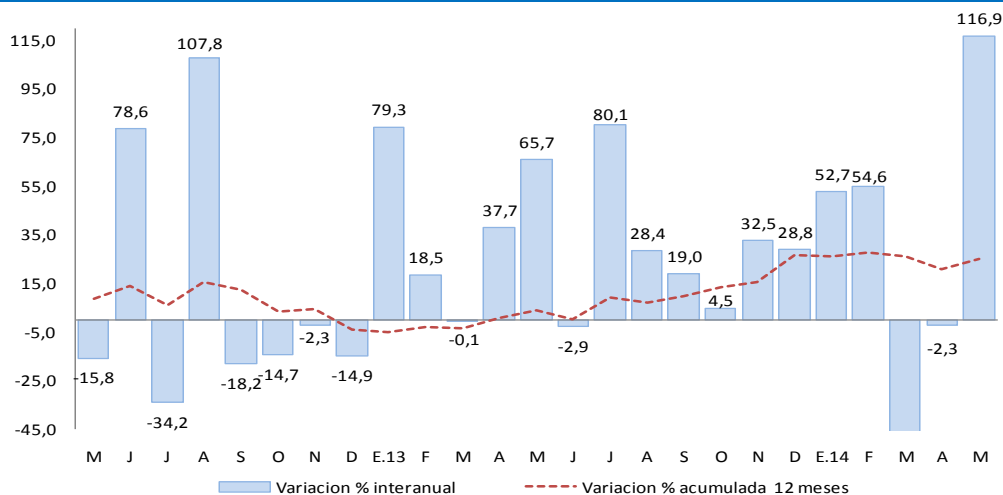

Fuente: MEF Transparencia Económica

Elaboración: BCRP Sucursal Puno, Dpto. de Estudios Económicos

- La inversión creció en el mes, porque aumentó para el Gobierno Nacional en 119,7 por ciento; para el Gobierno Regional en 64,6 por ciento y los gobiernos locales en 37,6 por ciento.
- En los cinco primeros meses, la inversión pública creció, también porque la inversión del Gobierno Regional, aumentó 56,8 por ciento; los gobiernos locales crecieron en 24,5 por ciento y el Gobierno Nacional en 19,3 por ciento.
- Entre los principales proyectos que viene ejecutando el **Gobierno Nacional**, está “Concesiones viales”, por S/. 58,9 millones; siguiéndole “Rehabilitación y remodelación de la infraestructura educativa y equipamiento de la institución educativa María Auxiliadora ubicada en la provincia y distrito de Puno, por S/. 2,8 millones y “Mejoramiento de la capacidad resolutive de los servicios de salud para brindar atención integral a las mujeres (gestantes, parturientas y madres lactantes), niños y niñas menores de 3 años en la región” con S/. 1,6 millones.
- El **Gobierno Regional** desembolsó S/. 4,1 millones para “Construcción y mejoramiento de la carretera desvío Vilquechico – Cojata – Sina - Yanahuaya”; S/. 2,7 millones, en “Mejoramiento de la infraestructura vial del circuito turístico lago sagrado de los incas - distritos Capachica, Chucuito, Plateria, Acora, Ilave”; y S/. 1,9 millones en “Mejoramiento de la carretera Caracara - Lampa - Cabanilla - Cabanillas”.
- Los **gobiernos locales** vienen ejecutando los proyectos: “Drenaje pluvial de la ciudad de Juliaca” (S/. 37,9 millones), “Mejoramiento y rehabilitación del sistema de agua potable y alcantarillado de la localidad, provincia de Sandia - Puno” (S/. 3,4 millones) e “Instalación y mejoramiento del sistema de agua potable y saneamiento en el pueblo de Camicachi y en el centro poblado de Suyo de la zona lago del distrito de Ilave, provincia de el Collao - Puno” (S/. 1,3 millones).