



Puno: Síntesis de Actividad Económica - Marzo 2014 -

Departamento de Estudios Económicos
Sucursal Puno

Lunes, 02 de junio de 2014

El Banco Central de Reserva del Perú (BCRP) ha considerado presentar un conjunto de indicadores sectoriales de actividad económica con la finalidad de poder realizar el seguimiento del desempeño de la economía departamental. Para el sector real, se ha utilizado el Valor Bruto de Producción a precios del año 2007 para los sectores disponibles. Cabe señalar que a partir de enero 2014, el Instituto Nacional de Estadística (INEI) ha realizado el cambio de año base (de 1994 a 2007) para la construcción del Producto Bruto Interno (PBI) nacional, estando en elaboración la desagregación departamental. En la medida que se publique referida información, el BCRP volvería a elaborar para cada departamento un indicador agregado de actividad económica.

En marzo 2014, los sectores pesca y minería crecieron 5,8 y 2,8 por ciento, respectivamente; mientras que, el agropecuario se contrajo ligeramente (-0,4 por ciento). En lo que va del año, la minería y sector agropecuario crecieron 13,6 y 1,0 por ciento, cada uno y la pesca se contrajo 23,7 por ciento.

Crecimiento de la producción agropecuaria 1/

(Var.% real respecto a similar mes del año anterior)

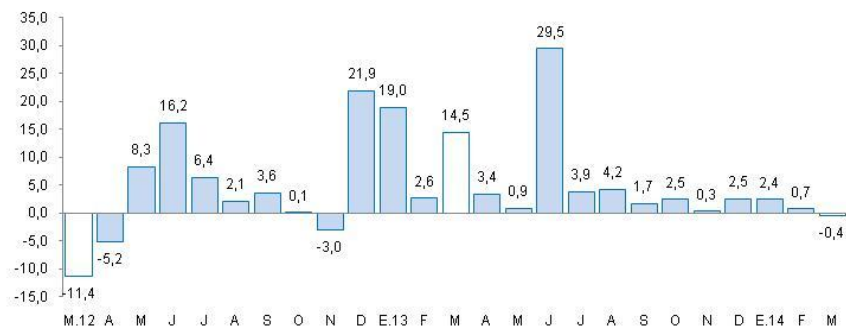

1/ A precios de 2007

Fuente: Dirección Regional de Agricultura - Puno

Crecimiento de la producción pesquera 1/

(Var.% real respecto a similar mes del año anterior)

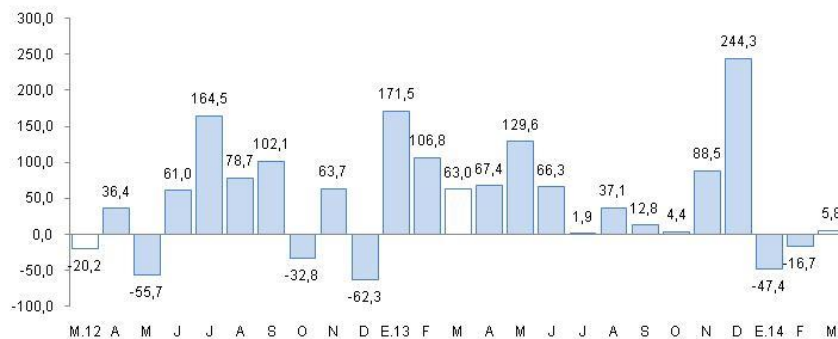

1/ A precios de 2007

Fuente: Dirección Regional de la Producción

Actividad Primaria

- La ligera caída del **sector agropecuario** (0,4 por ciento) fue resultado de la menor producción agrícola (-2,1 por ciento), atenuado por la mayor producción pecuaria (1,9 por ciento). En lo que va del año, el sector acumuló una expansión de 1,0 por ciento, debido a la mayor actividad pecuaria y agrícola.
- El **sector pesca** creció (5,8 por ciento), básicamente, por la mayor producción de trucha en jaulas flotantes, la cual fue destinada en su mayor parte al mercado regional (62,3 por ciento) y el resto al nacional. Pero, en el primer trimestre este sector cayó 23,7 por ciento.
- La **actividad minera** se recuperó (2,8 por ciento), por la mayor extracción de oro (9,7 por ciento) y plata (5,0 por ciento). Entre enero y marzo el sector creció 13,6 por ciento, esta vez por la mayor producción de oro, estaño y plata.

Crecimiento de la producción minera 1/

(Var.% real respecto a similar mes del año anterior)

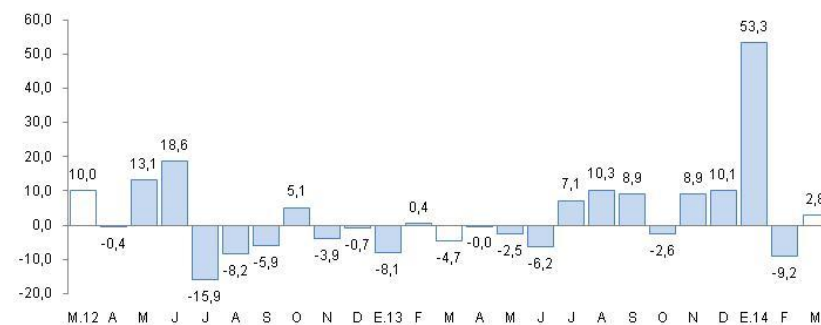

1/ A precios de 2007

Fuente: MINEM

En marzo, crecieron los créditos totales (15,5 por ciento), de consumo (26,9 por ciento) e hipotecario (41,3 por ciento), manufactura (18,1 por ciento), arribo a establecimientos de hospedaje (0,9 por ciento) y el nivel de empleo formal urbano (4,3 por ciento); mientras que, la inversión pública cayó significativamente (-25,7 por ciento).

- La **producción manufacturera** creció en marzo 18,1 por ciento interanual, por la mayor producción de cal (26,7 por ciento) y cemento (9,7 por ciento).
- Los **arribos a los establecimientos de hospedaje** crecieron levemente en marzo (0,9 por ciento interanual), por la mayor afluencia de turistas nacionales (8,2 por ciento) contrarrestado por el menor arribo de extranjeros (-9,2 por ciento).
- El **empleo formal** en las empresas de más de 10 trabajadores, en las ciudades de Puno y Juliaca, aumentaron 4,3 por ciento, por la mayor contratación de personal en el sector servicios (6,1 por ciento).
- El **crédito directo** total en la región (S/. 2 810,7 millones) creció 15,5 por ciento, en términos nominales, respecto a igual mes del año 2013. El crédito hipotecario y de consumo registraron crecimientos de 41,3 por ciento y 26,9 por ciento, respectivamente.
- Por su parte, **la inversión pública** (S/. 64,0 millones) disminuyó en marzo 25,7 por ciento interanual, en términos reales, por la menor inversión del gobierno nacional (-57,7 por ciento) y gobiernos locales (-35,9 por ciento), atenuado por la mayor inversión del gobierno regional (54,9 por ciento). Entre las principales proyectos ejecutados en el mes destacan “Concesiones viales” (S/. 4,4 millones); siguiéndole “Ampliación y mejoramiento del estadio modelo de llave, distrito de llave, provincia de El Collao” (S/. 2,4 millones), “Mejoramiento de la infraestructura vial del circuito turístico Lago Sagrado de los Incas – distritos Capachica, Chucuito, Platería, Acora, llave” (S/. 2,1 millones), “Mejoramiento de la carretera DV. Caracara – Lampa – Cabanilla - Cabanillas” (S/. 1,9 millones), “Mejoramiento del sistema de agua potable e instalación de saneamiento básico en los sectores de Ccaccapunco, Sorani, Qescocoyo, Central y Antaymarca de la parcialidad de Condormilla Bajo del distrito de Ayaviri, provincia de Melgar” (S/. 1,9 millones), en “Ampliación de sistema de electrificación rural con energía convencional, II etapa comunidades del distrito de San José Azángaro” (S/. 1,5 millones).

Otros indicadores de actividad económica

(Variación % respecto a similar mes del año anterior)

	Oct.13	Nov.13	Dic.13	Ene.14	Feb.14	Mar.14
Producción industrial 1/	↓ -23,7	↓ -32,8	↓ -19,7	↓ -19,3	↑ 13,6	↑ 18,1
Arribos establec. de hospedaje	↑ 3,6	↑ 9,4	↑ 4,7	↓ -8,5	↑ 7,0	↑ 0,9
Empleo formal urbano 2/	↑ 8,4	↑ 7,0	↑ 5,1	↑ 4,4	↑ 8,4	↑ 4,3
Crédito total 3/	↑ 17,7	↑ 16,6	↑ 16,2	↑ 16,3	↑ 16,5	↑ 15,5
Crédito de consumo 3/	↑ 28,1	↑ 27,4	↑ 29,7	↑ 28,7	↑ 27,9	↑ 26,9
Crédito hipotecario 3/	↑ 40,5	↑ 40,2	↑ 37,9	↑ 36,6	↑ 37,6	↑ 41,3
Inversión pública 1/	↑ 4,5	↑ 32,5	↑ 28,8	↑ 52,7	↑ 54,6	↓ -25,7

1/ En términos reales.

2/ En empresas de 10 a más trabajadores situadas en las ciudades de Puno y Juliaca

3/ En términos nominales

Fuentes: BCRP - Sucursal Puno, SBS y MEF.

El sector agropecuario cayó 0,4 por ciento interanual, por la menor producción agrícola (-2,1 por ciento), atenuado por la mayor actividad pecuaria (1,9 por ciento). En el primer trimestre el sector creció 1,0 por ciento.

Producción de principales productos agropecuarios 1/ (Miles de toneladas)

Subsectores	Estructura Porcentual 2012 2/	Marzo			Enero - Marzo				
		2013	2014	Var. %	Contribución al crecimiento 3/	2013	2014	Var. %	Contribución al crecimiento 3/
AGRÍCOLA 2/	68,0			-2,1	-1,2			0,4	0,2
Orientada al mercado interno 2/	68,0			-2,1	-1,2			0,4	0,2
Quinua	3,5	0,0	0,1	2 213,0	0,1	0,0	0,1	2 213,0	0,0
Cebada Grano	1,4	0,1	0,1	43,6	0,0	0,1	0,1	43,6	0,0
Papa	24,2	48,1	38,7	-19,5	-4,2	50,1	40,7	-18,7	-2,4
Oca	1,4	1,3	0,2	-82,3	-0,5	1,3	0,2	-82,3	-0,3
Haba	1,3	1,3	1,6	15,7	0,1	2,3	2,0	-14,9	-0,1
Avena Forrajera	13,7	5,3	17,3	224,3	1,5	5,3	17,3	224,3	1,0
Cebada Forrajera	3,6	2,2	2,7	23,8	0,1	2,2	2,7	23,8	0,0
Café	3,3	0,1	0,0	-65,2	-0,4	0,1	0,0	-65,2	-0,2
Alfalfa	6,7	204,8	225,7	10,2	2,4	323,2	343,9	6,4	2,2
Otros Pastos Cultivados	3,3	31,5	32,2	2,0	0,2	50,4	51,0	1,2	0,0
Otros cultivos 2/	5,6	2 421,4	1 952,3	-19,4	-0,5	2 085,9	1 791,1	-14,1	-0,2
PECUARIA 2/	32,0			1,9	0,8			1,7	0,8
Carne de vacuno	8,3	1,6	1,7	2,8	0,2	4,3	4,4	1,2	0,1
Carne de ovino	3,7	0,8	0,7	-8,6	-0,2	2,0	1,9	-5,4	-0,2
Carne de alpaca	1,3	0,5	0,5	-0,4	0,0	1,2	1,2	0,3	0,0
Leche	6,7	12,6	13,2	4,8	0,5	32,8	34,5	5,3	0,6
Lana de ovino 4/	2,0	1,7	1,8	3,2	0,2	3,6	3,7	2,3	0,2
Fibra de alpaca 4/	4,8	0,5	0,5	0,6	0,1	0,9	0,9	0,8	0,0
Otros pdtos pecuarios 2/	5,2	4 530,4	4 581,4	1,1	0,1	10 086,4	10 297,7	2,1	0,1
SECTOR AGROPECUARIO 2/	100,0			-0,4	-0,4			1,0	1,0

1/ Cifras preliminares

2/ A precios de 2007

3/ En base a la estructura de similar período de 2013

4/ Peso neto

Fuente: Dirección Regional de Agricultura - Puno

Elaboración: BCRP, Sucursal Puno. Departamento de Estudios Económicos

- El **subsector agrícola** se contrajo en 2,1 por ciento, principalmente por la menor producción de papa (-19,5 por ciento), café (-65,2 por ciento) y oca (-82,3 por ciento), entre otros; atenuados por el aumento de la producción de forrajes (avena forrajera y alfalfa), además de quinua. Por el contrario, en el primer trimestre la actividad agrícola aumentó en 0,4 por ciento.
- La **producción pecuaria** creció en marzo 1,9 por ciento, principalmente, por la mayor producción de leche (4,8 por ciento), lana de ovino (3,2 por ciento) y carne de vacuno (2,8 por ciento); atenuado por la menor producción de carne de ovino (-8,6 por ciento).

El sector pesca se recuperó en 5,8 por ciento interanual, por el aumento en la producción de trucha en jaulas flotantes en 5,6 por ciento y del resto de especies, aunque contribuyeron en menor proporción al resultado final.

Producción pesquera 1/ (En TM)

	Marzo			Enero - Marzo		
	2013	2014	Var %	2013	2014	Var %
Consumo Humano Directo	2 257	2 398	6,3	8 993	6 895	-23,3
- Boga	0	0	-	0	0	-
- Carachi	22	36	60,4	81	98	21,8
- Ispi	0	0	-1,4	6	7	20,8
- Suche	0	0	-	0	0	-
- Mauri	0	0	472,5	1	2	246,6
- Pejerrey	15	16	7,4	39	40	0,6
- Trucha Natural	4	7	70,3	14	19	38,3
- Trucha Crianza	2 216	2 339	5,6	8 852	6 729	-24,0
SECTOR PESCA 1/			5,8			-23,7

1/ A precios de 2007

FUENTE: Dirección Regional de la Producción - Puno

Elaboración: BCRP, Sucursal Puno. Departamento de Estudios Económicos

- Después de una caída consecutiva de dos meses; en marzo la producción de **trucha en jaulas flotantes** registró una recuperación de 5,6 por ciento; sumando 2 339 toneladas; pero, el acumulado de los tres primeros meses del año todavía fue inferior en 24 por ciento.
- El resto de especies también presentaron comportamientos positivos, tanto en el mes como en el primer trimestre, destacando los aumentos en la extracción de carachi (60,4 y 21,8 por ciento, respectivamente) y pejerrey (7,4 y 0,6 por ciento, cada uno); pero no incidieron significativamente en el comportamiento del sector.

La producción minera se recuperó en 2,8 por ciento en marzo, por la mayor producción de oro y plata. Asimismo, en lo que va del año el crecimiento fue 13,6 por ciento, debido a la mayor producción de oro, estaño y pata.

Producción Minera 1/

(Var. % real respecto al mismo periodo del año anterior)

	Estructura	Marzo				Enero - Marzo				
		Porcentual 2012 2/	2013	2014	Var %	Contribución 3/	2013	2014	Var %	Contribución 3/
Estaño (TMF)	52,4	2 001	1 945	-2,8	-1,4	5 520	5 775	4,6	2,2	
Plomo (TMF)	1,4	121	105	-13,5	-0,2	378	322	-14,8	-0,2	
Oro (gr-f)	40,6	343 620	377 089	9,7	4,3	1 031 071	1 288 162	24,9	11,4	
Plata (kg-f)	3,1	1 239	1 300	5,0	0,1	3 629	3 847	6,0	0,2	
Zinc (TMF)	2,5	207	198	-4,2	-0,1	603	598	-0,8	0,0	
SECTOR MINERÍA 2/	100,0			2,8	2,8			13,6	13,6	

1/ Cifras preliminares

2/ A precios de 1994

3/ En base a la estructura porcentual de similar periodo de 2013

Fuente: Ministerio de energía y Minas

Elaboración: BCRP, Sucursal Puno, Departamento de Estudios Económicos

- En marzo, la **actividad minera** creció en 2,8 por ciento, respecto a su similar del año anterior, principalmente, por la mayor producción de oro (9,7 por ciento) y plata (5,0 por ciento).
- El **precio promedio del estaño** en marzo fue cUS\$/lb. 1047,72, mayor en 1,3 por ciento respecto al mes anterior.

Cotización internacional del estaño

(cUS\$/lb. promedio mensual)

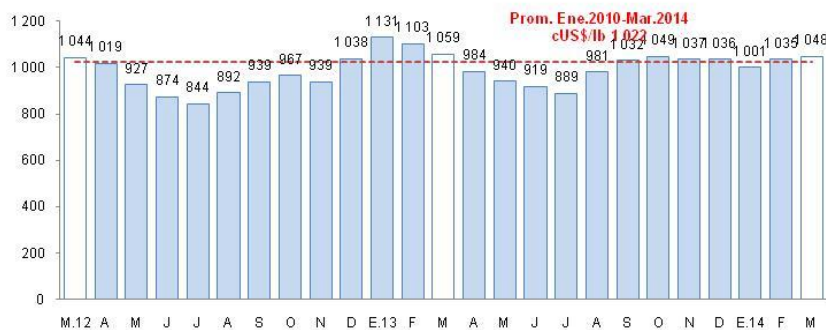

Fuente: Nota Semanal BCRP

La actividad industrial, en marzo se recuperó en 18,1 por ciento interanual, por la mayor producción de cal (26,7 por ciento) y cemento (9,7 por ciento).

Producción manufacturera 1/

(Variación % real respecto al mismo periodo del año anterior)

	Estructura Porcentual 2012 2/	Marzo 2014		Enero - Marzo 2014	
		Var %	Contribución 3/	Var %	Contribución 3/
MANUFACTURA NO PRIMARIA	100,0	18,1	18,1	1,2	1,2
. Bebida Gaseosas	1,9	8,1	0,1	-8,5	-0,1
. Pdtos de Panadería	1,0	-11,5	-0,1	-19,8	-0,2
. Ladrillos	0,8	-45,8	-0,6	-37,8	-0,4
. Cemento	40,2	9,7	3,8	0,2	0,1
. Cal	52,7	26,7	14,9	3,6	1,9
. Prendas de Vestir	3,2	-3,3	0,0	-3,3	0,0
. Muebles	0,1	-28,7	0,0	7,2	0,0
SECTOR MANUFACTURA	100,0	18,1	18,1	1,2	1,2

1/ Cifras preliminares

2/ A precios de 2007

3/ En base a la estructura porcentual de similar periodo de 2013

FUENTE: Empresas industriales respectivas, Dirección Regional de la Producción

Elaboración: BCRP, Sucursal Puno. Departamento de Estudios Económicos

- El crecimiento significativo por segundo mes consecutivo de la **manufactura no primaria** (18,1 por ciento), se sustenta básicamente, en el mayor nivel de producción de cal (26,7 por ciento) y cemento (9,7 por ciento). También se registró importe crecimiento en la producción de bebidas gaseosas (8,1 por ciento), pero no aportó significativamente al resultado final. Estos resultados positivos fueron atenuados por la disminución del volumen de ladrillos (-45,8 por ciento), muebles (-28,7 por ciento), productos de panadería (-11,5 por ciento) y prendas de vestir (-3,3 por ciento).
- En el primer trimestre esta actividad creció 1,2 por ciento, resultado de la mayor producción de cal (3,6 por ciento) y cemento (0,2 por ciento).

Crecimiento de la manufactura no primaria

(Variación % real respecto al mismo mes del año anterior)

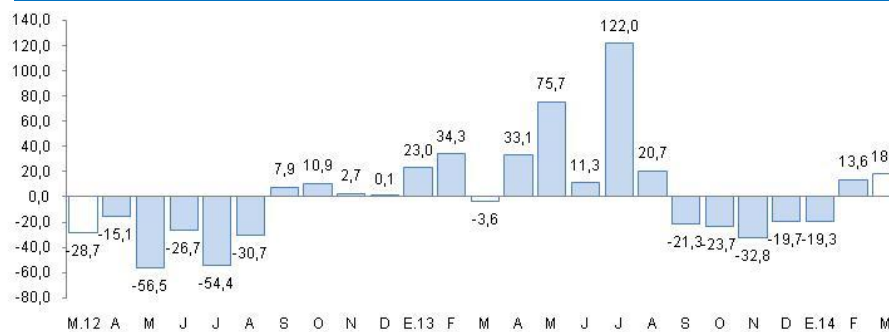

Fuente: BCRP, Sucursal Puno en base a información de empresas y Dirección Regional de Producción

El empleo formal en las empresas de más de 10 trabajadores, en las ciudades de Puno y Juliaca, se incrementó 4,3 por ciento.

Ciudades de Puno y Juliaca: Índice mensual de empleo en empresas privadas formales de 10 a más trabajadores (Octubre 2010 = 100)

	Marzo			Enero - Marzo		
	2 013	2 014	Var %	2 013	2 014	Var %
Extractiva 2/	166,7	162,9	-2,3	165,7	162,9	-1,7
Industria manufacturera	89,6	93,0	3,8	89,4	92,4	3,3
Comercio	158,7	159,6	0,5	162,6	158,6	-2,5
Transporte, almacenes y comunicacio	123,9	125,3	1,1	123,5	125,9	2,0
Servicios 3/	91,1	96,7	6,1	84,9	92,9	9,4
TOTAL	104,0	108,4	4,3	100,0	105,6	5,6

Nota: La información corresponde al primer día de cada mes

1/ Cifras preliminares

2/ Conformada por las subramas agricultura, pesca y minería

3/ Conformada por las subramas servicios prestados a empresas, restaurantes y hoteles, establecimientos enseñanza, servicios sociales y comunales, y electricidad, gas y agua

Fuente: MTPE - Encuesta Nacional de Variación del Empleo (ENVME)

Elaboración: BCRP, Sucursal Puno. Departamento de Estudios Económicos

- El aumento del empleo formal en las empresas de más de 10 trabajadores, en las ciudades de Puno y Juliaca (4,3 por ciento), se debió, principalmente, a la mayor contratación de personal en el sector servicios (6,1 por ciento).

Ciudades de Puno y Juliaca: Crecimiento del empleo formal urbano (Var. % con respecto a similar mes del año anterior)

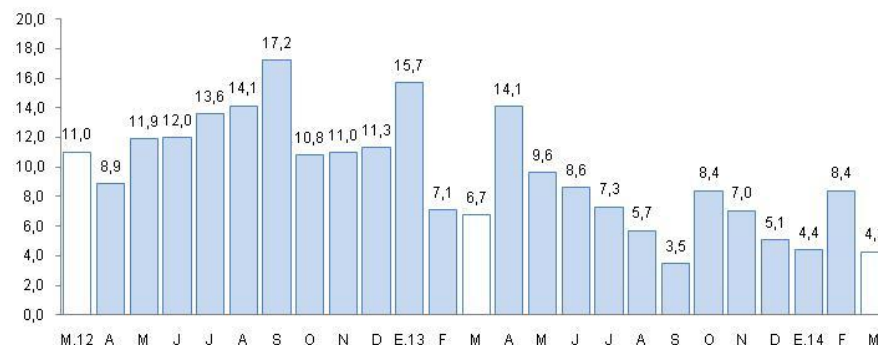

Fuente: Ministerio de Trabajo y Promoción del Empleo

El crédito directo total en la región (S/. 2 802,1 millones) creció 16,5 por ciento, en términos nominales interanual. El crédito hipotecario y de consumo registraron crecimientos de 37,6 por ciento y 27,9 por ciento, respectivamente.

Crédito Directo del Sistema Financiero

(Saldos a fin de periodo en miles de nuevos soles)

BANCOS	Estructura % Feb 2014	Feb		Var %	Contribución
		2 013	2 014		
Banco de la Nación	4,0	101 421,7	111 295,5	9,7	0,4
Agrobanco	1,5	31 111,7	43 112,3	38,6	0,5
Banca múltiple	37,1	895 412,5	1 040 602,6	16,2	6,0
Instituciones no bancarias	57,4	1 377 917,7	1 607 101,0	16,6	9,5
. Cajas Municipales	28,2	680 806,9	789 646,0	16,0	4,5
. Cajas Rurales	5,0	118 464,8	141 464,8	19,4	1,0
. EDPYMES	5,2	172 254,0	144 333,1	-16,2	-1,2
. Financieras	19,0	406 392,0	531 657,0	30,8	5,2
TOTAL	100,0	2 405 863,6	2 802 111,3	16,5	16,5
Corporativo, gran y mediana empresa	8,7	242 662,3	242 901,2	0,1	0,0
Pequeñas empresas	35,7	868 433,5	998 963,5	15,0	5,4
Microempresas	25,4	635 192,3	711 345,0	12,0	3,2
Consumo	27,6	604 105,3	772 573,5	27,9	7,0
Hipotecario	2,7	55 470,3	76 328,0	37,6	0,9
En MN	93,0	2 217 580,8	2 605 715,1	17,5	16,1
En ME	7,0	188 282,8	196 396,3	4,3	0,3

FUENTE: SBS y entidades bancarias de la Región.

Elaboración: Dpto. de Estudios Económicos, Sucursal Puno

- La **morosidad** en febrero fue de 5,2 por ciento, 1,1 puntos porcentuales más, respecto al mismo mes de 2013. La morosidad en las instituciones no bancarias (6,0 por ciento), se incrementó en 1,4 puntos porcentuales; mientras que en la banca múltiple (4,6 por ciento) aumentó en 1,0 punto porcentual; por su parte el Banco de la Nación y Agrobanco registraron una morosidad de 0,9 y 1,5 por ciento, respectivamente.

Crecimiento del crédito directo del sistema financiero

(Var. % con respecto a similar mes del año anterior)

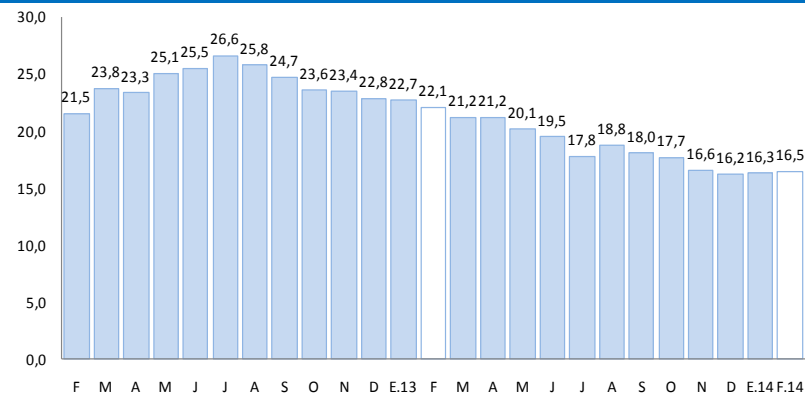

1/ Comprende Banco de la Nación, Agrobanco, banca múltiple, cajas municipales, cajas rurales, edpymes y financieras.

Fuente: Superintendencia de Banca, Seguros y AFP

Tasa de morosidad 1/

(Porcentaje)

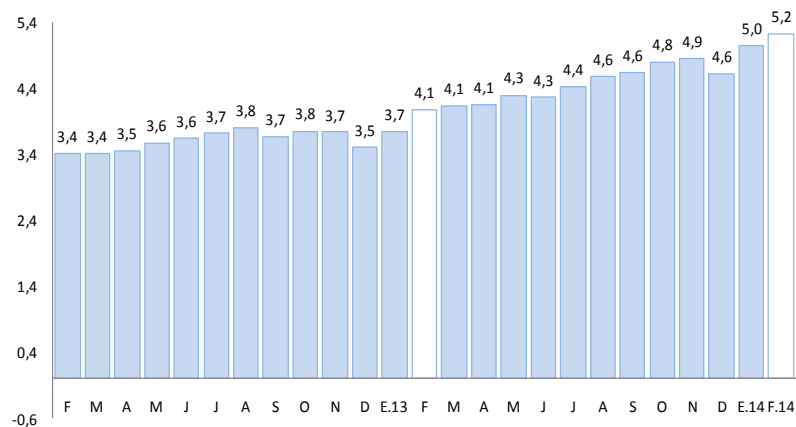

1/ Morosidad = (créditos vencidos + créditos en cobranza judicial) / colocaciones brutas

Fuente: Superintendencia de Banca, Seguros y AFP



Los depósitos en el sistema financiero (S/. 1 202,1 millones) aumentaron 8,1 por ciento, respecto a febrero del pasado año, por la mayor captación de depósitos a plazo (32,2 por ciento), de ahorro (16,0 por ciento) y habiendo disminuido depósitos a la vista (-14,6 por ciento). La expansión se registró en los depósitos en moneda extranjera (36,4 por ciento) y en moneda nacional (4,3 por ciento).

Depósitos en el Sistema Financiero

(Saldos a fin de periodo en miles de nuevos soles)

BANCOS	Estructura % Feb 2014	Feb		Var %	Contribución
		2013	2014		
Banco de la Nación	28,1	380 521,4	337 445,9	-11,3	-3,9
Banca múltiple	47,6	482 448,0	572 724,2	18,7	8,1
Instituciones no bancarias	24,3	249 509,3	291 956,4	17,0	3,8
. Cajas Municipales	15,1	161 500,5	181 654,0	12,5	1,8
. Cajas Rurales	8,5	80 373,1	102 575,2	27,6	2,0
. Financieras	0,6	7 635,7	7 727,2	1,2	0,0
TOTAL	100,0	1 112 478,8	1 202 126,5	8,1	8,1
. Vista	31,4	442 660,8	378 014,1	-14,6	-5,8
. Ahorros	36,5	378 758,5	439 305,9	16,0	5,4
. A Plazo	32,0	291 059,4	384 806,5	32,2	8,4
En MN	85,1	981 338,0	1 023 259,5	4,3	3,8
En ME	14,9	131 140,7	178 867,0	36,4	4,3

FUENTE: SBS y entidades bancarias de la Región.

ELABORACIÓN: Dpto. de Estudios Económicos, Sucursal Puno.

Crecimiento de los depósitos en el sistema financiero

(Var.% con respecto a similar mes del año anterior)

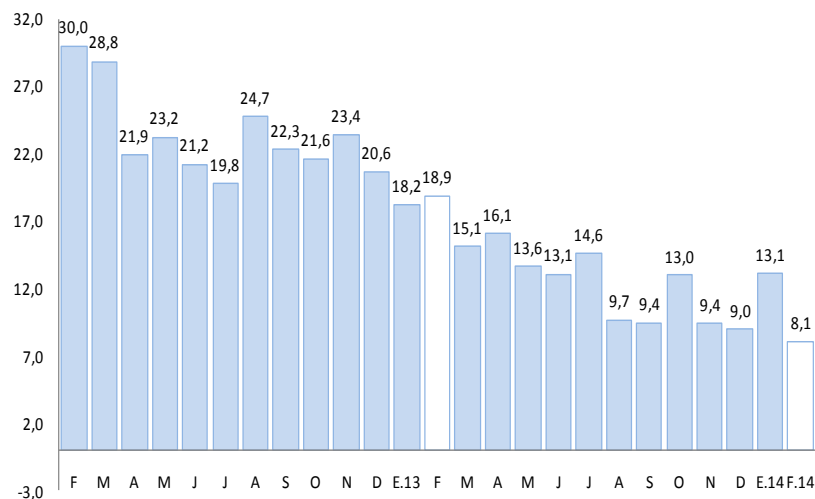

1/ Comprende Banco de la Nación, banca múltiple, cajas municipales, cajas rurales, edpymes y financieras.

Fuente: Superintendencia de Banca, Seguros y AFP

La inversión pública creció en febrero 54,6 por ciento, en términos reales, respecto a similar periodo de 2013. En tanto que, en el periodo enero-febrero 2014, la inversión pública acumuló un crecimiento de 54,0 por ciento.

Inversión pública 1/ (En miles de nuevos soles)

RUBROS	Feb			Ene-feb		
	2013	2014	Var % real	2013	2014	Var % real
- Gobierno Nacional	12 219,7	30 043,7	136,9	22 476,0	51 543,1	121,6
- Gobierno Regional	14 100,3	16 594,5	13,4	17 337,4	24 213,7	34,9
- Gobiernos Locales	18 616,7	25 479,8	31,9	25 752,7	28 834,9	8,0
TOTAL	44 936,7	72 117,9	54,6	65 566,1	104 591,8	54,0

1/ Información actualizada al 31 de marzo de 2014.

2/ Comprende la adquisición de activos no financieros

FUENTE: MEF: Transparencia Económica.

Crecimiento de la inversión pública

(Var.% real con respecto a similar mes del año anterior)

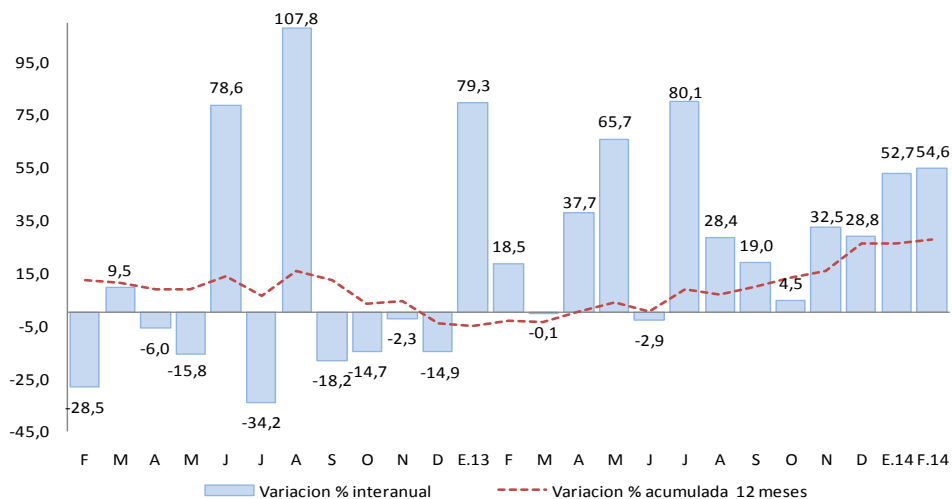

Fuente: MEF Transparencia Económica

Elaboración: BCRP Sucursal Puno, Dpto. de Estudios Económicos

- En febrero, la inversión aumentó para el Gobierno Nacional (136,9 por ciento), los gobiernos locales (31,9 por ciento) y Gobierno Regional 13,4 por ciento.
- Durante los 2 primeros meses de 2014, la inversión pública acumuló un total de S/. 104,6 millones, 54,0 por ciento por encima de lo registrado en similar periodo del pasado año. La inversión del Gobierno Nacional, aumentó 121,6 por ciento; la del Gobierno Regional, 34,9 por ciento y la de los Gobiernos Locales en 8,0 por ciento.
- Entre los **principales proyectos** que el Gobierno Nacional desembolsó en febrero, destaca “Concesiones viales”, por S/. 15,5 millones; siguiéndole “Proyectos” por S/. 6,5 millones y “Rehabilitación y remodelación de la infraestructura educativa y equipamiento de la institución educativa Maria Auxiliadora ubicada en la provincia Puno” S/. 1,0 millones.
- El Gobierno Regional ha desembolsado un monto de S/. 2,3 millones para “Mejoramiento y ampliación del servicio de agua del sistema de riego Yocará, distritos de Juliaca y Caracoto”, S/. 1,2 millones en “Mejoramiento de la carretera Macusani-Abra Susuya, provincia de Carabaya”, S/. 1,0 millones en “Mejoramiento de las presas Aricoma y Cocaña para el sistema de riego Oruro, en las comunidades de Oruro, Capilla Pampa y San Salvador de Limbani., provincias Carabaya y Sandía”.
- Por su parte, los Gobiernos Locales ejecutaron el “Mejoramiento de la capacidad instalada de los sistemas de producción agrícola en el distrito de Huancané” (S/. 2,4 millones), “Mejoramiento de la capacidad operativa de la municipalidad provincial de Chucuito-Juli, para el mantenimiento de las redes viales” (S/. 2,2 millones) y “Ampliación de la capacidad técnico operativa de la municipalidad de Putina Punco” (S/. 0,9 millones).