



# Puno: Síntesis de Actividad Económica - Febrero 2014 -

Departamento de Estudios Económicos  
Sucursal Puno

Miércoles, 30 de abril de 2014

*El Banco Central de Reserva del Perú (BCRP) ha considerado presentar un conjunto de indicadores sectoriales de actividad económica con la finalidad de poder realizar el seguimiento del desempeño de la economía departamental. Para el sector real, se ha utilizado el Valor Bruto de Producción a precios del año 2007 para los sectores disponibles. Cabe señalar que a partir de enero 2014, el Instituto Nacional de Estadística (INEI) ha realizado el cambio de año base (de 1994 a 2007) para la construcción del Producto Bruto Interno (PBI) nacional, estando en elaboración la desagregación departamental. En la medida que se publique referida información, el BCRP volvería a elaborar para cada departamento un indicador agregado de actividad económica.*

En febrero 2014, los sectores pesca y minería cayeron 16,7 y 9,2 por ciento, respectivamente; y la producción agropecuaria creció 0,7 por ciento. Entre enero y febrero, la pesca se contrajo 33,6 por ciento; y la minería y sector agropecuario crecieron 19,3 y 0,8 por ciento, cada uno.

## Crecimiento de la producción agropecuaria 1/

(Var.% real respecto a similar mes del año anterior)

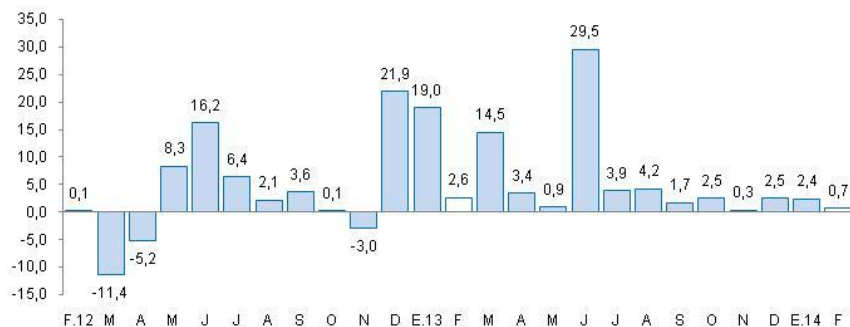

1/A precios de 2007

Fuente: Dirección Regional de Agricultura - Puno

## Crecimiento de la producción pesquera 1/

(Var.% real respecto a similar mes del año anterior)

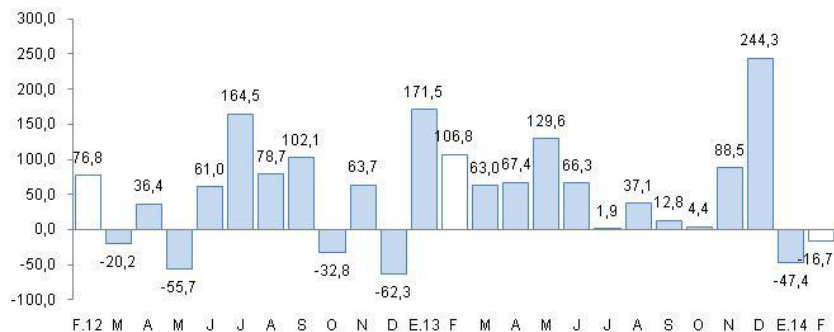

1/A precios de 2007

Fuente: Dirección Regional de la Producción

## Actividad Primaria

- El ligero crecimiento del **sector agropecuario** (0,7 por ciento) fue resultado de la mayor producción pecuaria (2,0 por ciento), atenuado por la caída en la agrícola (-2,8 por ciento). En lo que va del año, el sector acumuló una expansión de 0,8 por ciento, debido a la mayor actividad pecuaria y la menor agrícola.
- El **sector pesca** se contrajo (-16,7 por ciento), básicamente, por la menor producción de trucha en jaulas flotantes, la cual fue destinada en su mayor parte al mercado regional (62,3 por ciento) y el resto al nacional.
- La **actividad minera** cayó (-9,2 por ciento), por la menor extracción de oro (-13,9 por ciento) y estaño (5,9 por ciento). No obstante, entre enero y febrero el sector creció 19,3 por ciento, esta vez por la mayor producción de oro y estaño.

## Crecimiento de la producción minera 1/

(Var.% real respecto a similar mes del año anterior)

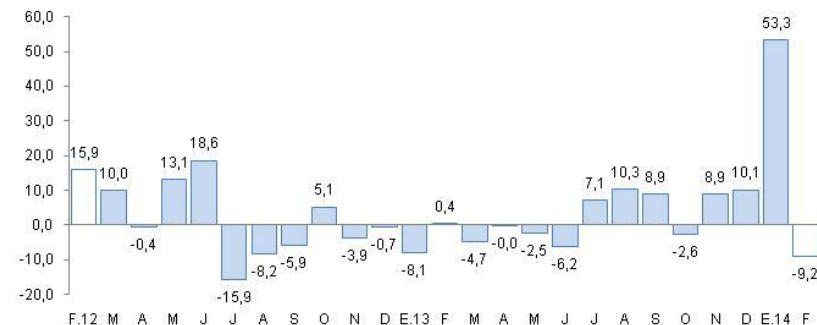

1/A precios de 2007

Fuente: MINEM

En febrero, crecieron los créditos totales (16,5 por ciento), de consumo (27,9 por ciento) e hipotecario (37,6 por ciento); además, la inversión pública (54,6 por ciento), manufactura (14 por ciento), empleo (8,4 por ciento) y arribo a establecimientos de hospedaje (7,0 por ciento).

- La **producción manufacturera** creció en febrero 14,0 por ciento interanual, por la mayor producción de cemento (20,3 por ciento) y cal (11,5 por ciento).
- Los **arribos a los establecimientos de hospedaje** crecieron en febrero 7,0 por ciento interanual por la mayor afluencia de turistas extranjeros (2,4 por ciento) y nacionales (10,1 por ciento).
- El **empleo formal** en las empresas de más de 10 trabajadores, en las ciudades de Puno y Juliaca, aumentaron 8,4 por ciento, por la mayor contratación de personal en el sector servicios (14,6 por ciento).
- El **crédito directo** total en la región (S/. 2 802,1 millones) creció 16,5 por ciento, en términos nominales, respecto a igual mes del año 2013. El crédito hipotecario y de consumo registraron crecimientos de 37,6 por ciento y 27,9 por ciento, respectivamente.
- Por su parte, **la inversión pública** (S/. 72,1 millones) se expandió en febrero 54,6 por ciento interanual, en términos reales, por la mayor inversión del gobierno nacional (136,9 por ciento), locales (31,9 por ciento) y regional (13,4 por ciento). Entre las principales proyectos ejecutados en el mes destacan “Concesiones viales” (S/. 15,5 millones); siguiéndole “Proyectos” por S/. 6,5 millones, “Mejoramiento de la capacidad instalada de los sistemas de producción agrícola en el distrito de Huancané, provincia de Huancané” (S/. 2,4 millones), “Mejoramiento y ampliación del servicio de agua del sistema de riego Yocará, en la localidad de Yocará, distritos de Juliaca y Caracoto, provincia de San Roman” (S/. 2,3 millones), “Mejoramiento de la capacidad operativa de la municipalidad provincial de Chucuito-Juli, para el mantenimiento de las redes viales del distrito de Juli, provincia de Chucuito” (S/. 2,2 millones), en “Mejoramiento de la carretera Macusani-Abra Susuya, distrito de Macusani, provincia de Carabaya” (S/. 1,2 millones).

## Otros indicadores de actividad económica

(Variación % respecto a similar mes del año anterior)

	Set.13	Oct.13	Nov.13	Dic.13	Ene.14	Feb.14
Producción industrial 1/	↓ -21,3	↓ -23,7	↓ -32,8	↓ -19,7	↓ -19,3	↑ 14,0
Arribos establec. de hospedaje	↑ 7,7	↑ 3,6	↑ 9,4	↑ 4,7	↓ -8,5	↑ 7,0
Empleo formal urbano 2/	↑ 3,5	↑ 8,4	↑ 7,0	↑ 5,1	↑ 4,4	↑ 8,4
Crédito total 3/	↑ 18,0	↑ 17,7	↑ 16,6	↑ 16,2	↑ 16,3	↑ 16,5
Crédito de consumo 3/	↑ 27,6	↑ 28,1	↑ 27,4	↑ 29,7	↑ 28,7	↑ 27,9
Crédito hipotecario 3/	↑ 38,5	↑ 40,5	↑ 40,2	↑ 37,9	↑ 36,6	↑ 37,6
Inversión pública 1/	↑ 19,0	↑ 4,5	↑ 32,5	↑ 28,8	↑ 52,7	↑ 54,6

1/ En términos reales.

2/ En empresas de 10 a más trabajadores situadas en las ciudades de Puno y Juliaca

3/ En términos nominales

Fuentes: BCRP - Sucursal Puno, SBS y MEF.

El sector agropecuario creció 0,7 por ciento interanual, por la mayor producción de leche (6,3 por ciento), lana de ovino (1,5 por ciento) y papa (0,9 por ciento). En el primer bimestre el sector se incrementó en 0,8 por ciento.

## Producción de principales productos agropecuarios 1/

(Miles de toneladas)

Subsectores	Estructura	Febrero				Enero - Febrero			
	Porcentual 2012 2/	2013	2014	Var.%	Contribución al crecimiento 3/	2013	2014	Var.%	Contribución al crecimiento 3/
<b>AGRÍCOLA 2/</b>	<b>68,0</b>			<b>-2,8</b>	<b>-0,8</b>			<b>-1,1</b>	<b>-0,4</b>
Orientada al mercado interno 2/	68,0			-2,8	-0,8			-1,1	-0,4
Quinua	3,5	0,0	0,0	-	0,0	0,0	0,0	-	0,0
Cebada Grano	1,4	0,0	0,0	-	0,0	0,0	0,0	-	0,0
Papa	24,2	2,0	2,1	0,9	0,0	2,0	2,1	0,9	0,0
Oca	1,4	0,0	0,0	-	0,0	0,0	0,0	-	0,0
Haba	1,3	1,0	0,4	-56,0	-0,5	1,0	0,4	-56,0	-0,4
Avena Forrajera	13,7	0,0	0,0	-	0,0	0,0	0,0	-	0,0
Cebada Forrajera	3,6	0,0	0,0	-	0,0	0,0	0,0	-	0,0
Café	3,3	0,0	0,0	-	0,0	0,0	0,0	-	0,0
Alfalfa	6,7	75,3	74,6	-1,0	-0,2	118,3	118,0	-0,3	-0,1
Otros Pastos Cultivados	3,3	13,1	12,8	-2,4	-0,2	18,8	18,8	-0,3	0,0
Otros cultivos 2/	5,6	883,1	912,5	3,3	0,1	787,5	821,2	4,3	0,0
<b>PECUARIA 2/</b>	<b>32,0</b>			<b>2,0</b>	<b>1,5</b>			<b>1,8</b>	<b>1,2</b>
Carne de vacuno	8,3	1,5	1,5	0,4	0,0	2,7	2,7	0,3	0,0
Carne de ovino	3,7	0,7	0,6	-4,6	-0,2	1,2	1,2	-3,4	-0,2
Carne de alpaca	1,3	0,5	0,5	0,7	0,0	0,8	0,8	0,8	0,0
Leche	6,7	11,9	12,6	6,3	1,1	20,1	21,3	5,6	0,8
Lana de ovino 4/	2,0	1,9	1,9	1,5	0,2	1,9	1,9	1,5	0,2
Fibra de alpaca 4/	4,8	0,4	0,4	0,9	0,1	0,4	0,4	0,9	0,1
Otros pdtos pecuarios 2/	5,2	4 300,6	4 358,2	1,3	0,1	6 219,6	6 380,5	2,6	0,2
<b>SECTOR AGROPECUARIO 2/</b>	<b>100,0</b>			<b>0,7</b>	<b>0,7</b>			<b>0,8</b>	<b>0,8</b>

1/ Cifras preliminares

2/ A precios de 2007

3/ En base a la estructura de similar período de 2013

4/ Peso neto

Fuente: Dirección Regional de Agricultura - Puno

Elaboración: BCRP, Sucursal Puno. Departamento de Estudios Económicos

- El **subsector agrícola** se contrajo en 2,8 por ciento, principalmente porque todavía son las primeras cosechas de la campaña agrícola 2013-2014, observándose disminuciones en la producción de habas, otros pastos cultivados y alfalfa. En el primer bimestre presentó un comportamiento similar (-1,1 por ciento).
- La **producción pecuaria** creció en febrero 2,0 por ciento, principalmente, por la mayor producción de leche (6,3 por ciento), lana de ovino (1,5 por ciento), otros productos pecuarios (1,3 por ciento) y el resto de productos con crecimientos menores al uno por ciento, tales como fibra de alpaca, carne de alpaca y carne de vacuno. Estos resultados positivos fueron atenuados por la menor producción de carne de ovino (-4,6 por ciento).

El sector pesca se contrajo 16,7 por ciento interanual, por la reducción de la producción de trucha en jaulas flotantes en 16,9 por ciento y del pejerrey en 7,2 por ciento.

### Producción pesquera 1/ (En TM)

	Febrero			Enero - Febrero		
	2013	2014	Var %	2013	2014	Var %
<b>Consumo Humano D</b>	<b>3 038</b>	<b>2 538</b>	<b>-16,5</b>	<b>6 735</b>	<b>4 497</b>	<b>-33,2</b>
- Boga	0	0	-	0	0	-
- Carachi	31	32	3,6	59	63	7,2
- Ispi	1	4	411,6	6	7	22,2
- Suche	0	0	-	0	0	-
- Mauri	0	1	154,8	1	2	214,3
- Pejerrey	13	12	-7,2	24	24	-3,6
- Trucha Natural	5	6	20,8	9	12	24,3
- Trucha Crianza	2 987	2 482	-16,9	6 637	4 390	-33,9
<b>SECTOR PESCA 1/</b>			<b>-16,7</b>			<b>-33,6</b>

1/ A precios de 2007

FUENTE: Dirección Regional de la Producción - Puno

Elaboración: BCRP, Sucursal Puno. Departamento de Estudios Económicos

- En febrero la producción de **trucha en jaulas flotantes** registra una caída por segundo mes consecutivo. Sumó 2482 toneladas, significando una disminución de 16,9 por ciento, respecto a similar mes de 2013; básicamente, porque las truchas todavía no cuentan con el peso y tamaño adecuados para la venta.
- También disminuyó la pesca de pejerrey (-7,2 por ciento); mientras que la extracción del resto de especies: ispi, mauri, trucha natural y carachi se incrementó, pero no incidieron significativamente en el comportamiento del sector.

La producción minera cayó 9,2 por ciento en febrero, por la menor producción de oro, plomo y estaño. Por el contrario, en los dos primeros meses del año este sector creció en 19,3 por ciento, debido a la mayor producción de oro y estaño.

## Producción Minera 1/

(Var. % real respecto al mismo periodo del año anterior)

Estructura	Febrero				Enero - Febrero				
	Porcentual 2012 2/	2013	2014	Var %	Contribución 3/	2013	2014	Var %	Contribución 3/
Estaño (TMF)	69,3	1 930	1 815	-5,9	-2,8	3 519	3 830	8,8	4,1
Plomo (TMF)	0,5	117	107	-8,6	-0,1	257	217	-15,4	-0,2
Oro (gr-f)	27,0	380 042	327 300	-13,9	-6,6	687 452	911 073	32,5	15,3
Plata (kg-f)	1,6	1 090	1 199	10,0	0,2	2 391	2 547	6,5	0,2
Zinc (TMF)	1,4	184	188	2,1	0,0	396	400	1,0	0,0
<b>SECTOR MINERÍA 2/</b>	<b>100,0</b>			<b>-9,2</b>	<b>-9,2</b>			<b>19,3</b>	<b>19,3</b>

1/ Cifras preliminares

2/ A precios de 2007

3/ En base a la estructura porcentual de similar período de 2013

Fuente: Ministerio de energía y Minas

Elaboración: BCRP, Sucursal Puno. Departamento de Estudios Económicos

- En febrero, la **actividad minera** decreció en 9,2 por ciento, respecto a su similar del año anterior, principalmente, por la menor producción de oro (-13,9 por ciento), plomo (-8,6 por ciento) y estaño (-5,9 por ciento).
- El **precio promedio del estaño** en febrero fue cUS\$/lb. 1034,61, mayor respecto del mes anterior (3,3 por ciento).

## Cotización internacional del estaño

(cUS\$/lb. promedio mensual)

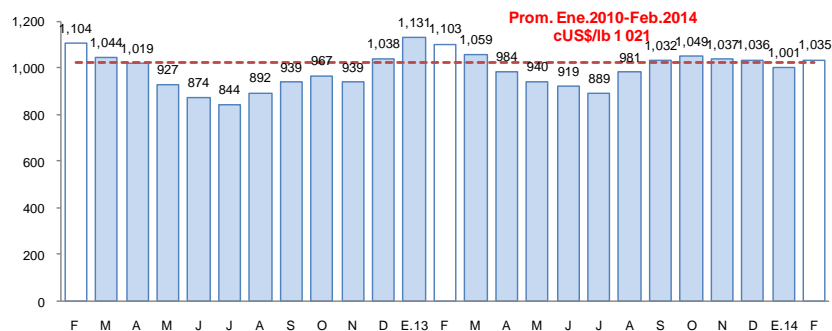

Fuente: Nota Semanal BCRP

La actividad industrial, en febrero se recuperó en 14,0 por ciento interanual, debido a la mayor producción de cemento (20,3 por ciento) y cal (11,5 por ciento).

## Producción manufacturera 1/

(Variación % real respecto al mismo periodo del año anterior)

	Estructura Porcentual 2012 2/	Febrero 2014		Enero - Febrero 2014	
		Var %	Contribución 3/	Var %	Contribución 3/
<b>MANUFACTURA NO PRIMARIA</b>	<b>100,0</b>	<b>14,0</b>	<b>14,0</b>	<b>-5,5</b>	<b>-5,5</b>
. Bebida Gaseosas	1,9	-17,5	-0,3	-15,5	-0,3
. Pdtos de Panadería	1,0	-35,5	-0,6	-23,3	-0,3
. Ladrillos	0,8	36,8	0,3	-11,8	-0,1
. Cemento	40,2	20,3	8,2	-3,2	-1,5
. Cal	52,7	11,5	6,4	-6,8	-3,4
. Prendas de Vestir	3,2	-	0,0	-	0,0
. Muebles	0,1	205,8	0,1	18,6	0,0
<b>SECTOR MANUFACTURA</b>	<b>100,0</b>	<b>14,0</b>	<b>14,0</b>	<b>-5,5</b>	<b>-5,5</b>

1/ Cifras preliminares

2/ A precios de 2007

3/ En base a la estructura porcentual de similar período de 2013

FUENTE: Empresas industriales respectivas, Dirección Regional de la Producción

Elaboración: BCRP, Sucursal Puno. Departamento de Estudios Económicos

- El crecimiento significativo mensual de la **manufactura no primaria** (14,0 por ciento), luego de un registro negativo durante cinco meses consecutivos, se sustenta básicamente, en el mayor nivel de producción de cemento (20,3 por ciento) y cal (11,5 por ciento). También se registraron importes crecimientos en las producciones de muebles (205,8 por ciento) y ladrillos (36,8 por ciento), pero no aportaron significativamente al resultado final. Estos resultados positivos fueron atenuados por la disminución del volumen de productos de panadería (-35,5 por ciento) y bebidas gaseosas (-17,5 por ciento).

## Crecimiento de la manufactura no primaria

(Variación % real respecto al mismo mes del año anterior)

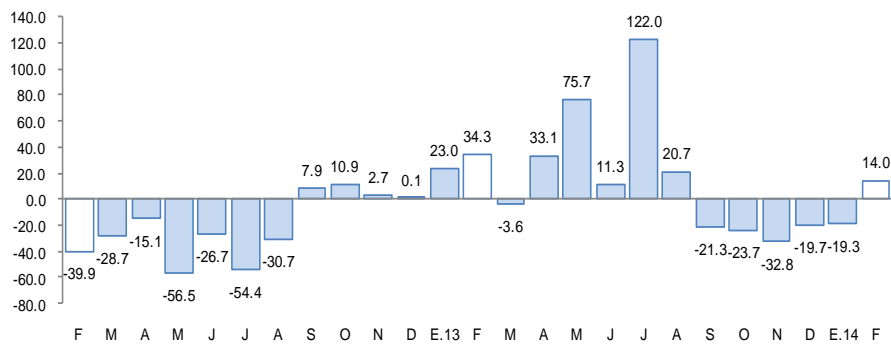

Fuente: BCRP, Sucursal Puno en base a información de empresas y Dirección Regional de Producción

El empleo formal en las empresas de más de 10 trabajadores, en las ciudades de Puno y Juliaca, se incrementó en febrero 8,4 por ciento. Entre enero y febrero el empleo creció 6,4 por ciento.

## Ciudades de Puno y Juliaca: Índice mensual de empleo en empresas privadas formales de 10 a más trabajadores (Octubre 2010 = 100)

	Febrero			Enero - Febrero		
	2 013	2 014	Var %	2 013	2 014	Var %
Extractiva 2/	167,6	162,9	-2,8	165,3	162,9	-1,5
Industria manufacturera	89,6	91,7	2,3	89,4	92,1	3,0
Comercio	163,3	158,5	-2,9	164,6	158,1	-3,9
Transporte, almacenes y comunicaciones	123,9	125,5	1,3	123,3	126,3	2,4
Servicios 3/	80,1	91,8	14,6	81,9	91,0	11,2
<b>TOTAL</b>	<b>96,7</b>	<b>104,8</b>	<b>8,4</b>	<b>98,0</b>	<b>104,3</b>	<b>6,4</b>

Nota: La información corresponde al primer día de cada mes

1/ Cifras preliminares

2/ Conformada por las subramas agricultura, pesca y minería

3/ Conformada por las subramas servicios prestados a empresas, restaurantes y hoteles, establecimientos financieros enseñanza, servicios sociales y comunales, y electricidad, gas y agua

Fuente: MTPE - Encuesta Nacional de Variación del Empleo (ENVME)

Elaboración: BCRP, Sucursal Puno. Departamento de Estudios Económicos

- El aumento del empleo formal en las empresas de más de 10 trabajadores, en las ciudades de Puno y Juliaca (8,4 por ciento), se debió a la mayor contratación de personal en el sector servicios (14,6 por ciento). En lo que va del año también aumentó el empleo, por la mayor contratación de personal en el sector servicios.

## Ciudades de Puno y Juliaca: Crecimiento del empleo formal urbano (Var.% con respecto a similar mes del año anterior)

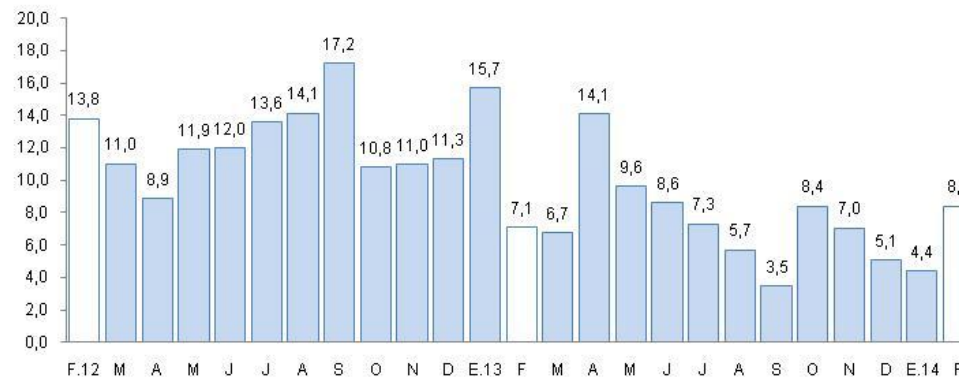

Fuente: Ministerio de Trabajo y Promoción del Empleo



El crédito directo total en la región (S/. 2 802,1 millones) creció 16,5 por ciento, en términos nominales interanual. El crédito hipotecario y de consumo registraron crecimientos de 37,6 por ciento y 27,9 por ciento, respectivamente.

## Crédito Directo del Sistema Financiero

(Saldos a fin de periodo en miles de nuevos soles)

BANCOS	Estructura % Feb 2014	Feb		Var %	Contribución
		2 013	2 014		
<b>Banco de la Nación</b>	<b>4,0</b>	<b>101 421,7</b>	<b>111 295,5</b>	<b>9,7</b>	<b>0,4</b>
<b>Agrobanco</b>	<b>1,5</b>	<b>31 111,7</b>	<b>43 112,3</b>	<b>38,6</b>	<b>0,5</b>
<b>Banca múltiple</b>	<b>37,1</b>	<b>895 412,5</b>	<b>1 040 602,6</b>	<b>16,2</b>	<b>6,0</b>
<b>Instituciones no bancarias</b>	<b>57,4</b>	<b>1 377 917,7</b>	<b>1 607 101,0</b>	<b>16,6</b>	<b>9,5</b>
. Cajas Municipales	28,2	680 806,9	789 646,0	16,0	4,5
. Cajas Rurales	5,0	118 464,8	141 464,8	19,4	1,0
. EDPYMES	5,2	172 254,0	144 333,1	-16,2	-1,2
. Financieras	19,0	406 392,0	531 657,0	30,8	5,2
<b>TOTAL</b>	<b>100,0</b>	<b>2 405 863,6</b>	<b>2 802 111,3</b>	<b>16,5</b>	<b>16,5</b>
Corporativo, gran y mediana empresa	8,7	242 662,3	242 901,2	0,1	0,0
Pequeñas empresas	35,7	868 433,5	998 963,5	15,0	5,4
Microempresas	25,4	635 192,3	711 345,0	12,0	3,2
Consumo	27,6	604 105,3	772 573,5	27,9	7,0
Hipotecario	2,7	55 470,3	76 328,0	37,6	0,9
En MN	93,0	2 217 580,8	2 605 715,1	17,5	16,1
En ME	7,0	188 282,8	196 396,3	4,3	0,3

FUENTE: SBS y entidades bancarias de la Región.

Elaboración: Dpto. de Estudios Económicos, Sucursal Puno

- La **morosidad** en febrero fue de 5,2 por ciento, 1,1 puntos porcentuales más, respecto al mismo mes de 2013. La morosidad en las instituciones no bancarias (6,0 por ciento), se incrementó en 1,4 puntos porcentuales; mientras que en la banca múltiple (4,6 por ciento) aumentó en 1,0 punto porcentual; por su parte el Banco de la Nación y Agrobanco registraron una morosidad de 0,9 y 1,5 por ciento, respectivamente.

## Crecimiento del crédito directo del sistema financiero

(Var. % con respecto a similar mes del año anterior)

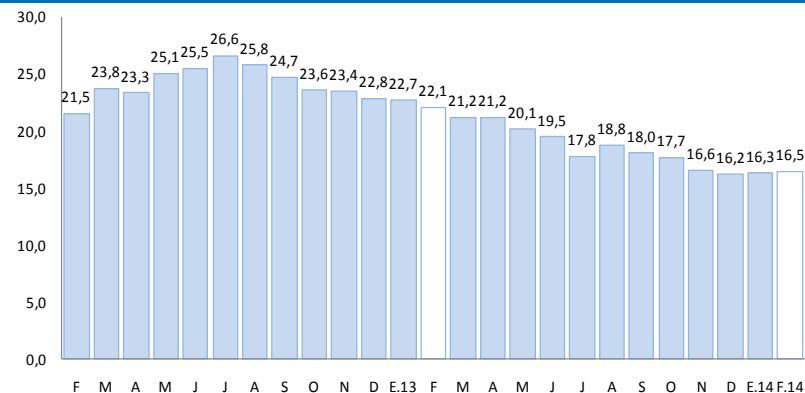

1/ Comprende Banco de la Nación, Agrobanco, banca múltiple, cajas municipales, cajas rurales, edpymes y financieras.

Fuente: Superintendencia de Banca, Seguros y AFP

## Tasa de morosidad 1/

(Porcentaje)

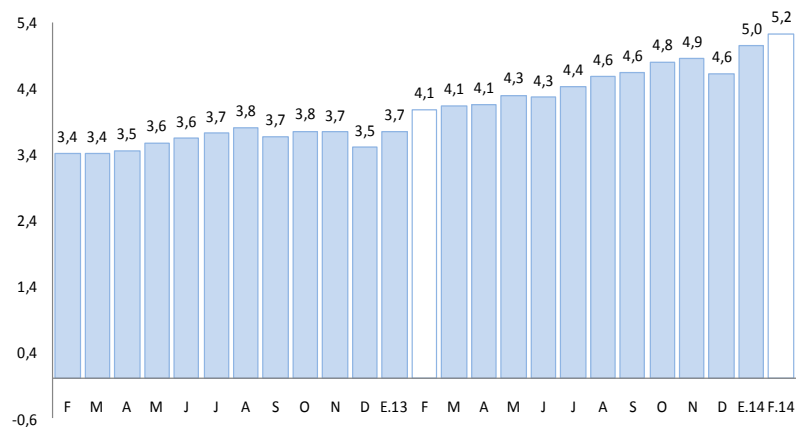

1/ Morosidad = (creditos vencidos + créditos en cobranza judicial)/colocaciones brutas

Fuente: Superintendencia de Banca, Seguros y AFP



Los depósitos en el sistema financiero (S/. 1 202,1 millones) aumentaron 8,1 por ciento, respecto a febrero del pasado año, por la mayor captación de depósitos a plazo (32,2 por ciento), de ahorro (16,0 por ciento) y habiendo disminuido depósitos a la vista (-14,6 por ciento). La expansión se registró en los depósitos en moneda extranjera (36,4 por ciento) y en moneda nacional (4,3 por ciento).

## Depósitos en el Sistema Financiero

(Saldos a fin de periodo en miles de nuevos soles)

BANCOS	Estructura % Feb 2014	Feb		Var %	Contribución
		2013	2014		
<b>Banco de la Nación</b>	<b>28,1</b>	<b>380 521,4</b>	<b>337 445,9</b>	<b>-11,3</b>	<b>-3,9</b>
<b>Banca múltiple</b>	<b>47,6</b>	<b>482 448,0</b>	<b>572 724,2</b>	<b>18,7</b>	<b>8,1</b>
<b>Instituciones no bancarias</b>	<b>24,3</b>	<b>249 509,3</b>	<b>291 956,4</b>	<b>17,0</b>	<b>3,8</b>
. Cajas Municipales	15,1	161 500,5	181 654,0	12,5	1,8
. Cajas Rurales	8,5	80 373,1	102 575,2	27,6	2,0
. Financieras	0,6	7635,7	7 727,2	1,2	0,0
<b>TOTAL</b>	<b>100,0</b>	<b>1 112 478,8</b>	<b>1 202 126,5</b>	<b>8,1</b>	<b>8,1</b>
. Vista	31,4	442 660,8	378 014,1	-14,6	-5,8
. Ahorros	36,5	378 758,5	439 305,9	16,0	5,4
. A Plazo	32,0	291 059,4	384 806,5	32,2	8,4
En MN	85,1	981 338,0	1 023 259,5	4,3	3,8
En ME	14,9	131 140,7	178 867,0	36,4	4,3

FUENTE: SBS y entidades bancarias de la Región.

ELABORACIÓN: Dpto. de Estudios Económicos, Sucursal Puno.

## Crecimiento de los depósitos en el sistema financiero

(Var.% con respecto a similar mes del año anterior)

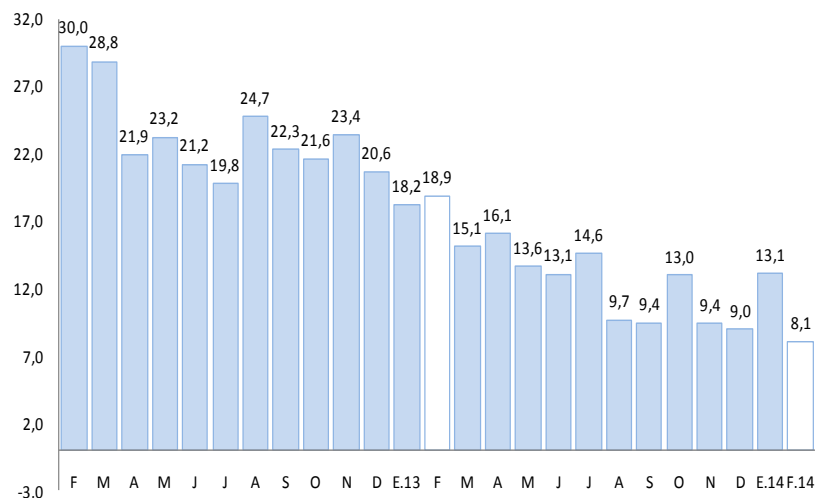

1/ Comprende Banco de la Nación, banca múltiple, cajas municipales, cajas rurales, edpymes y financieras.

Fuente: Superintendencia de Banca, Seguros y AFP

La inversión pública creció en febrero 54,6 por ciento, en términos reales, respecto a similar periodo de 2013. En tanto que, en el periodo enero-febrero 2014, la inversión pública acumuló un crecimiento de 54,0 por ciento.

## Inversión pública 1/ (En miles de nuevos soles)

RUBROS	Feb			Ene-feb		
	2013	2014	Var % real	2013	2014	Var % real
- Gobierno Nacional	12 219,7	30 043,7	136,9	22 476,0	51 543,1	121,6
- Gobierno Regional	14 100,3	16 594,5	13,4	17 337,4	24 213,7	34,9
- Gobiernos Locales	18 616,7	25 479,8	31,9	25 752,7	28 834,9	8,0
<b>TOTAL</b>	<b>44 936,7</b>	<b>72 117,9</b>	<b>54,6</b>	<b>65 566,1</b>	<b>104 591,8</b>	<b>54,0</b>

1/ Información actualizada al 31 de marzo de 2014.

2/ Comprende la adquisición de activos no financieros

FUENTE: MEF: Transparencia Económica.

## Crecimiento de la inversión pública

(Var.% real con respecto a similar mes del año anterior)

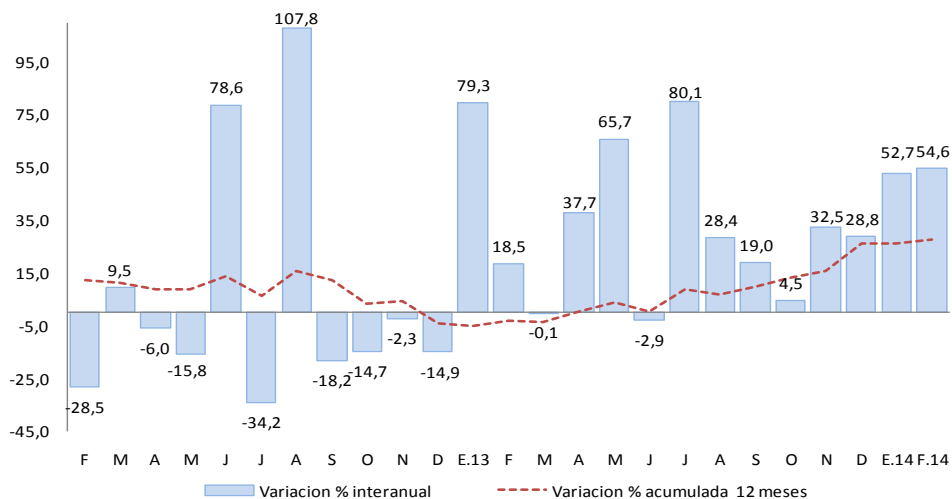

Fuente: MEF Transparencia Económica

Elaboración: BCRP Sucursal Puno, Dpto. de Estudios Económicos

- En febrero, la inversión aumentó para el Gobierno Nacional (136,9 por ciento), los gobiernos locales (31,9 por ciento) y Gobierno Regional 13,4 por ciento.
- Durante los 2 primeros meses de 2014, la inversión pública acumuló un total de S/. 104,6 millones, 54,0 por ciento por encima de lo registrado en similar periodo del pasado año. La inversión del Gobierno Nacional, aumentó 121,6 por ciento; la del Gobierno Regional, 34,9 por ciento y la de los Gobiernos Locales en 8,0 por ciento.
- Entre los **principales proyectos** que el Gobierno Nacional desembolsó en febrero, destaca “Concesiones viales”, por S/. 15,5 millones; siguiéndole “Proyectos” por S/. 6,5 millones y “Rehabilitación y remodelación de la infraestructura educativa y equipamiento de la institución educativa Maria Auxiliadora ubicada en la provincia Puno” S/. 1,0 millones.
- El Gobierno Regional ha desembolsado un monto de S/. 2,3 millones para “Mejoramiento y ampliación del servicio de agua del sistema de riego Yocará, distritos de Juliaca y Caracoto”, S/. 1,2 millones en “Mejoramiento de la carretera Macusani-Abra Susuya, provincia de Carabaya”, S/. 1,0 millones en “Mejoramiento de las presas Aricoma y Cocaña para el sistema de riego Oruro, en las comunidades de Oruro, Capilla Pampa y San Salvador de Limbani., provincias Carabaya y Sandía”.
- Por su parte, los Gobiernos Locales ejecutaron el “Mejoramiento de la capacidad instalada de los sistemas de producción agrícola en el distrito de Huancané” (S/. 2,4 millones), “Mejoramiento de la capacidad operativa de la municipalidad provincial de Chucuito-Juli, para el mantenimiento de las redes viales” (S/. 2,2 millones) y “Ampliación de la capacidad técnico operativa de la municipalidad de Putina Punco” (S/. 0,9 millones).