

**BANCO CENTRAL DE RESERVA DEL PERÚ**  
SUCURSAL PUNO



**PUNO: Síntesis de Actividad Económica**  
**Diciembre 2013<sup>1</sup>**

**Departamento de Estudios Económicos**

---

<sup>1</sup> En el presente informe participaron César Gonzales Pérez y Martha Choque Dávalos.

## ÍNDICE

|   | <i>Página</i> |
|---|---------------|
| I. RESUMEN EJECUTIVO .....                                  | 3             |
| II. ACTIVIDAD PRODUCTIVA .....                              | 4             |
| 1. Indicador de Actividad Primaria .....                    | 4             |
| 1.1 Sector agropecuario .....                               | 5             |
| 1.2 Sector pesca .....                                      | 6             |
| 1.3 Sector minería .....                                    | 7             |
| 2. Otros indicadores sectoriales .....                      | 8             |
| 2.1 Sector manufactura .....                                | 8             |
| 2.2 Arribos a los establecimientos de hospedaje .....       | 9             |
| III. ASPECTOS LABORALES .....                               | 10            |
| 1. Empleo .....   | 10            |
| 2. Afiliaciones al Sistema Privado de Pensiones (SPP) ..... | 11            |
| IV. SECTOR EXTERNO .....                                    | 11            |
| 1. Exportaciones .....                                      | 11            |
| V. CRÉDITO Y DEPÓSITOS .....                                | 13            |
| 1. Crédito del sistema financiero .....                     | 13            |
| 2. Depósitos en el sistema financiero .....                 | 15            |
| VI. FINANZAS PÚBLICAS .....                                 | 16            |
| 1. Consumo público .....                                    | 16            |
| 2. Inversión pública .....                                  | 16            |
| VII. ANEXOS .....   | 18            |



## I. RESUMEN EJECUTIVO

### Principales hechos de importancia

- El **Indicador de Actividad Primaria (IAP)** creció 21,2 por ciento interanual en diciembre. El resultado fue reflejo de la expansión de los sectores pesca (243,2 por ciento), minería (9,2 por ciento) y agropecuario (2,0 por ciento).
- En cuanto a los otros indicadores de actividad económica en la región, destacan el crecimiento del crédito total (13,0 por ciento), del crédito hipotecario (30,6 por ciento), de la inversión pública (28,8 por ciento), de los arribos a los establecimientos de hospedaje (4,7 por ciento) por la mayor afluencia de turistas extranjeros y nacionales; del empleo formal urbano (5,1 por ciento); del número de afiliados activos del Sistema Privado de Pensiones (3,6 por ciento). De otro lado, el sector manufacturero disminuyó en 21,7 por ciento con respecto a similar mes del año 2012, debido a la menor producción de cemento y cal.

### Indicador de Actividad Primaria

- El **IAP** creció 21,2 por ciento interanual en diciembre; asimismo, acumuló un incremento de 7,8 por ciento interanual entre el periodo enero – diciembre de 2013.
- El **sector agropecuario** se incrementó en 2,0 por ciento interanual en diciembre, debido a la mayor producción de papa (8,8 por ciento) y leche (7,4 por ciento). Asimismo, durante todo el año 2013 el sector acumuló una expansión de 5,9 por ciento interanual.
- El **sector pesca** se expandió en 243,2 por ciento, básicamente, por la mayor producción de trucha en jaulas flotantes (248,3 por ciento), la cual es destinada en gran medida al mercado local y otros mercados regionales. Al finalizar el año el crecimiento fue de 67,9 por ciento.
- La **actividad minera** se incrementó en 9,2 por ciento interanual por la mayor extracción de plata (26,7 por ciento) y oro (12,3 por ciento). No obstante, en todo el año 2013 el sector se contrajo en 2,0 por ciento, principalmente, por la menor producción de estaño.

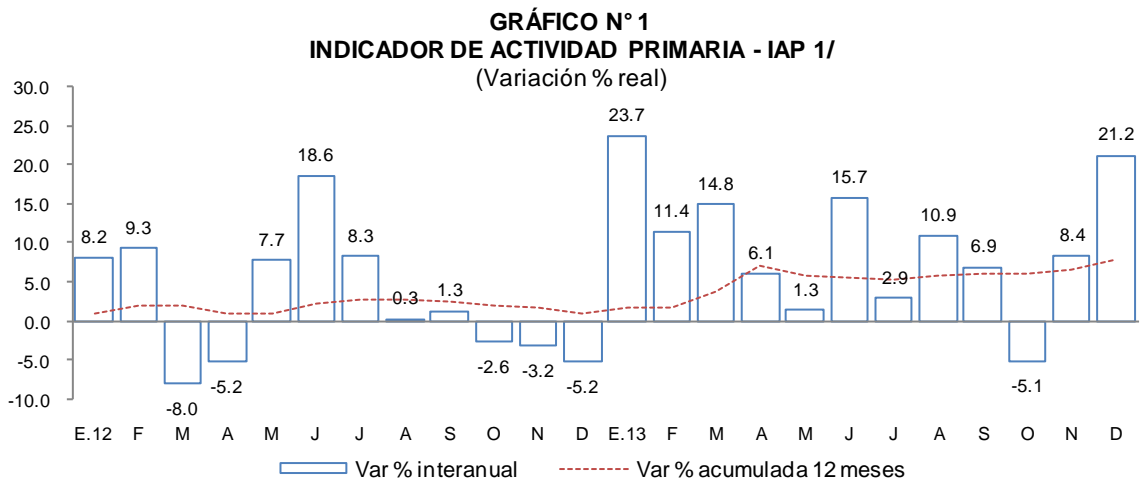

1/ A precios de 1994

Elaboración: BCRP-Sucursal Puno en base a información de la DRA, PRODUCE y MINEM



## Otros Indicadores de Actividad Económica

- La **producción manufacturera** cayó 21,7 por ciento interanual en diciembre por la menor producción de cemento (-35,9 por ciento), ladrillos (-19,1 por ciento), productos de panadería (-8,4 por ciento), cal (-8,1 por ciento) y muebles (-2,4 por ciento); siendo atenuado ligeramente por el incremento en alimentos y bebidas (5,8 por ciento). En todo el año 2013, el sector acumuló una ligera caída de 0,3 por ciento interanual.
- Los **arribos a los establecimientos de hospedaje** creció en diciembre 4,7 por ciento interanual por la mayor afluencia de turistas extranjeros (13,9 por ciento) y arribos de nacionales sin variación. En todo el año 2013 los arribos aumentaron en 6,0 por ciento interanual.
- El número de **afiliados activos del Sistema Privado de Pensiones** (108 811 afiliados) en diciembre en la región se incrementó en 3,6 por ciento interanual, recuperándose ligeramente después de catorce meses consecutivos de desaceleración. De otro lado, el **empleo formal** en las empresas de más de 10 trabajadores en las ciudades de Puno y Juliaca creció en 5,1 por ciento, debido principalmente a la mayor contratación de personal en el sector servicios (8,3 por ciento).
- El **crédito directo total** en la región (S/. 2 778,0 millones) creció 13,0 por ciento, en términos reales, con respecto a igual mes del año 2012. De otro lado, el **crédito de consumo e hipotecario** registraron crecimientos de 22,9 y 30,6 por ciento, respectivamente.
- Por su parte, la **inversión pública** (S/. 368,0 millones) se incrementó en 28,8 por ciento interanual, en términos reales, básicamente por la mayor inversión del Gobierno Nacional (99,8 por ciento), Gobierno Regional (32,6 por ciento) y gobiernos locales (10,7 por ciento). Durante el año 2013, la inversión pública acumuló un crecimiento de 26,2 por ciento interanual.

**CUADRO N° 1**  
**OTROS INDICADORES DE ACTIVIDAD ECONÓMICA**  
(Variación % respecto a similar mes del año anterior)

|   | Jul.13 | Ago.13 | Set.13  | Oct.13  | Nov.13  | Dic.13  |
|---|--------|--------|---------|---------|---------|---------|
| Producción industrial 1/                | ↑ 94,3 | ↑ 14,7 | ↓ -25,3 | ↓ -24,9 | ↓ -36,9 | ↓ -21,7 |
| Arribos a establecimientos de hospedaje | ↑ 5,2  | ↑ 8,4  | ↑ 7,7   | ↑ 3,6   | ↑ 9,4   | ↑ 4,7   |
| Afiliados activos del SPP               | ↑ 5,7  | ↑ 5,4  | ↑ 4,3   | ↑ 4,2   | ↑ 3,8   | ↑ 3,6   |
| Empleo formal urbano 2/                 | ↑ 7,3  | ↑ 5,7  | ↑ 3,5   | ↑ 8,4   | ↑ 7,0   | ↑ 5,1   |
| Crédito total 1/                        | ↑ 14,1 | ↑ 15,0 | ↑ 14,8  | ↑ 14,2  | ↑ 13,2  | ↑ 13,0  |
| Crédito de consumo 1/                   | ↑ 17,5 | ↑ 22,5 | ↑ 23,0  | ↑ 23,1  | ↑ 22,6  | ↑ 22,9  |
| Crédito hipotecario 1/                  | ↑ 8,0  | ↑ 30,6 | ↑ 33,5  | ↑ 34,9  | ↑ 35,0  | ↑ 30,6  |
| Inversión pública 1/                    | ↑ 80,1 | ↑ 28,4 | ↑ 19,0  | ↑ 4,5   | ↑ 32,5  | ↑ 28,8  |

1/ En términos reales.

2/ En empresas de 10 a más trabajadores situadas en las ciudades de Puno y Juliaca.

Fuentes: BCRP - Sucursal Puno, MINCETUR, SBS, MTPE y MEF.

## II. ACTIVIDAD PRODUCTIVA

### 1. Indicador de Actividad Primaria

- En diciembre, el Indicador de Actividad Primaria (IAP) creció 21,2 por ciento interanual como resultado de la expansión del sector pesca (243,2 por ciento), minería (9,2 por ciento) y agropecuario (2,0 por ciento). Asimismo, en todo el año 2013, el sector acumuló un crecimiento interanual de 7,8 por ciento, al aumentar el sector pesca (67,9 por ciento) y agropecuario (5,9 por ciento).



**CUADRO N° 2**  
**INDICADOR DE ACTIVIDAD PRIMARIA 1/ 2/**  
(Variación % real respecto a similar período del año anterior)

|                     | Estructura %<br>del VAB 2012 1/ | Diciembre 2013 |                 | Enero - Diciembre 2013 |                 |
|---------------------|---------------------------------|----------------|-----------------|------------------------|-----------------|
|                     |                                 | Var %          | Contribución 3/ | Var %                  | Contribución 3/ |
| <b>Agropecuario</b> | <b>72,9</b>                     | <b>2,0</b>     | <b>1,0</b>      | <b>5,9</b>             | <b>4,0</b>      |
| Agrícola            |                                 | 1,7            |                 | 7,8                    |                 |
| Pecuario            |                                 | 2,3            |                 | 1,2                    |                 |
| <b>Pesca</b>        | <b>2,8</b>                      | <b>243,2</b>   | <b>16,1</b>     | <b>67,9</b>            | <b>4,3</b>      |
| <b>Minería</b>      | <b>24,3</b>                     | <b>9,2</b>     | <b>4,1</b>      | <b>-2,0</b>            | <b>-0,5</b>     |
| <b>Total</b>        | <b>100,0</b>                    | <b>21,2</b>    | <b>21,2</b>     | <b>7,8</b>             | <b>7,8</b>      |

Nota: La suma de los datos parciales difiere por procedimientos de redondeo

1/ A precios de 1994

2/ Actualizado con información al 25 de febrero 2014

3/ En base a la estructura de similar período de 2012

Fuente: INEI - PBI por departamentos 2001-2012, DRA, DIREPRO, MINEM

Elaboración: BCRP, Sucursal Puno. Departamento de Estudios Económicos

### 1.1 Sector agropecuario

- La actividad agropecuaria se incrementó en diciembre 2,0 por ciento, por la mayor producción pecuaria (2,3 por ciento) y agrícola (1,7 por ciento). Durante el año 2013, la producción agropecuaria acumuló una expansión de 5,9 por ciento, por encima de lo registrado en igual periodo de 2012.

**CUADRO N° 3**  
**SECTOR AGROPECUARIO 1/**  
(Miles de toneladas)

| Subsectores                            | Estructura<br>Porcentual<br>2012 2/ | Diciembre |      |            | Enero - Diciembre                 |         |         |            |                                   |
|--|-------------------------------------|-----------|------|------------|-----------------------------------|---------|---------|------------|-----------------------------------|
|  |                                     | 2012      | 2013 | Var.%      | Contribución al<br>crecimiento 3/ | 2012    | 2013    | Var.%      | Contribución al<br>crecimiento 3/ |
| <b>AGRÍCOLA</b>                        | <b>71,8</b>                         |           |      | <b>1,7</b> | <b>0,8</b>                        |         |         | <b>7,8</b> | <b>5,7</b>                        |
| <b>Orientada al mercado interno 2/</b> | <b>71,8</b>                         |           |      | <b>1,7</b> | <b>0,8</b>                        |         |         | <b>7,8</b> | <b>5,7</b>                        |
| Quinua                                 | 2,2                                 | 0,0       | 0,0  | -          | 0,0                               | 30,2    | 29,3    | -2,8       | -0,1                              |
| Cebada Grano                           | 1,0                                 | 0,0       | 0,0  | -          | 0,0                               | 24,5    | 27,0    | 10,2       | 0,1                               |
| Papa                                   | 24,7                                | 23,6      | 25,7 | 8,8        | 2,8                               | 567,6   | 643,9   | 13,4       | 3,6                               |
| Oca                                    | 1,4                                 | 0,0       | 0,0  | -          | 0,0                               | 31,8    | 31,8    | 0,1        | 0,0                               |
| Haba                                   | 1,0                                 | 0,0       | 0,0  | -53,0      | 0,0                               | 13,7    | 13,8    | 1,2        | 0,0                               |
| Avena Forrajera                        | 17,3                                | 0,0       | 0,0  | -          | 0,0                               | 1 185,0 | 1 179,7 | -0,5       | -0,1                              |
| Cebada Forrajera                       | 4,8                                 | 0,0       | 0,0  | -          | 0,0                               | 315,0   | 330,2   | 4,8        | 0,2                               |
| Café                                   | 2,5                                 | 0,0       | 0,0  | -          | 0,0                               | 7,4     | 6,8     | -7,2       | -0,2                              |
| Alfalfa                                | 10,9                                | 28,0      | 24,8 | -11,2      | -1,4                              | 610,5   | 727,2   | 19,1       | 2,3                               |
| Otros Pastos Cultivados                | 1,6                                 | 9,5       | 9,1  | -4,9       | -0,2                              | 132,2   | 146,3   | 10,6       | 0,2                               |
| Otros cultivos                         | 4,4                                 | 0,7       | 0,8  | 3,8        | 0,0                               | 105,8   | 106,7   | -29,8      | 0,0                               |
| <b>PECUARIA</b>                        | <b>28,2</b>                         |           |      | <b>2,3</b> | <b>1,2</b>                        |         |         | <b>1,2</b> | <b>0,3</b>                        |
| Carne de vacuno 4/                     | 7,7                                 | 1,2       | 1,2  | 1,4        | 0,2                               | 20,2    | 20,7    | 2,5        | 0,2                               |
| Carne de ovino 4/                      | 4,2                                 | 0,5       | 0,5  | 0,6        | 0,0                               | 11,2    | 10,7    | -5,1       | -0,2                              |
| Carne de alpaca 4/                     | 1,2                                 | 0,2       | 0,2  | 1,4        | 0,0                               | 5,7     | 5,9     | 4,1        | 0,0                               |
| Leche 4/                               | 4,7                                 | 4,6       | 4,9  | 7,4        | 0,6                               | 85,8    | 91,1    | 6,1        | 0,3                               |
| Lana de ovino 4/                       | 2,1                                 | 0,4       | 0,4  | 0,3        | 0,0                               | 5,0     | 4,9     | -1,3       | 0,0                               |
| Fibra de alpaca 4/                     | 3,1                                 | 0,3       | 0,3  | 0,7        | 0,1                               | 2,8     | 2,7     | -2,7       | -0,1                              |
| Otros Prod. pecuarios 4/               | 5,1                                 | 1,3       | 1,4  | 15,4       | 0,3                               | 22,2    | 22,7    | 18,1       | 0,1                               |
| <b>S. AGROPECUARIO</b>                 | <b>100,0</b>                        |           |      | <b>2,0</b> | <b>2,0</b>                        |         |         | <b>5,9</b> | <b>5,9</b>                        |

1/ Cifras preliminares

2/ A precios de 1994

3/ En base a la estructura de similar período de 2012

4/ Peso neto

Fuente: Dirección Regional de Agricultura – Puno

Elaboración: BCRP, Sucursal Puno. Departamento de Estudios Económicos



- El subsector agrícola se incrementó en diciembre por la mayor producción de papa (8,8 por ciento) y plátano (3,8 por ciento), ambos para el consumo interno, debido a que son las últimas cosechas de esta campaña; en vista de que este período (diciembre) corresponde básicamente a la labor de siembra en toda la región.
- La producción pecuaria creció en diciembre 2,3 por ciento, principalmente, por la mayor producción de leche (7,4 por ciento), carne de vacuno (1,4 por ciento) y carne de alpaca (1,4 por ciento). En el acumulado de todo el año 2013, la producción pecuaria creció 1,2 por ciento, liderada por la producción de leche (6,1 por ciento), carne de alpaca (4,1 por ciento), y carne de vacuno (2,5 por ciento). La carne de ovino, que representa el 14,0 por ciento del VBP del subsector, se contrajo en 5,1 por ciento, atenuando el crecimiento del subsector.
- En cuanto al avance de las siembras, correspondientes a la actual campaña agrícola (2013/2014), se han instalado un total de 235,0 mil hectáreas, 2,0 por ciento más, respecto a similar periodo de la campaña anterior. En términos absolutos se ha sembrado más quinua (1 564 hectáreas más) y papa (1 410 hectáreas adicionales), principalmente; porque son los productos de mayor demanda nacional y regional, respectivamente.

**CUADRO N° 4**  
**SUPERFICIE SEMBRADA 1/**  
(Hectáreas)

|                              | Campaña Agrícola 2/ |                | Variación    |              |
|------------------------------|---------------------|----------------|--------------|--------------|
|                              | 2012/2013           | 2013/2014      | Absoluta     | Porcentual   |
| <b>CULTIVOS TRANSITORIOS</b> | <b>228 159</b>      | <b>233 224</b> | <b>5 065</b> | <b>2,2</b>   |
| Quinua                       | 31 258              | 32 822         | 1 564        | 5,0          |
| Cebada Grano                 | 26 650              | 27 105         | 455          | 1,7          |
| Papa                         | 54 018              | 55 428         | 1 410        | 2,6          |
| Oca                          | 3 863               | 3 799          | -64          | -1,7         |
| Haba                         | 10 128              | 10 547         | 419          | 4,1          |
| Avena Forrajera              | 56 964              | 57 721         | 757          | 1,3          |
| Cebada Forrajera             | 17 868              | 18 020         | 152          | 0,9          |
| Otros cultivos               | 27 410              | 27 782         | 372          | 1,4          |
| <b>CULTIVOS PERMANENTES</b>  | <b>2 276</b>        | <b>1 752</b>   | <b>-524</b>  | <b>-23,0</b> |
| Café                         | 62                  | 10             | -52          | -83,9        |
| Alfalfa                      | 2 002               | 1 522          | -480         | -24,0        |
| Otros Pastos Cultivados      | 145                 | 215            | 70           | 48,3         |
| Otros cultivos               | 67                  | 5              | -62          | 92,5         |
| <b>Total</b>                 | <b>230 435</b>      | <b>234 976</b> | <b>4 541</b> | <b>2,0</b>   |

1/ Cifras preliminares

2/ De agosto a diciembre

Fuente: Dirección Regional de Agricultura - Puno

Elaboración: BCRP, Sucursal Puno. Departamento de Estudios Económicos

## 1.2 Sector pesca

- En diciembre, el VBP de la actividad pesquera se expandió en 243,2 por ciento, respecto a similar mes de 2012, básicamente, por los importantes niveles de producción de trucha criada en jaulas flotantes (2 931 toneladas) destinada a los mercados nacional y regional. Cabe señalar que, cada vez va en aumento el número de productores de trucha.
- También incidió en la expansión del sector, pero en menor medida, la mayor pesca del resto de especies para consumo local, principalmente pejerrey (97,6 por ciento), mauri (60,3 por ciento) y carachi (12,8 por ciento), entre otras.
- A diciembre, el sector acumula un crecimiento de 67,9 por ciento, generada siempre por la mayor producción de trucha en jaulas flotantes (69,3 por ciento). En contraste, se redujo la pesca de

ispi (-46,5 por ciento), mauri (-37,4 por ciento), pejerrey (-14,7 por ciento) y carachi (-8,4 por ciento), lo que frenó ligeramente el crecimiento de esta actividad.

**CUADRO N° 5**  
**SECTOR PESCA**  
(En toneladas)

|                               | Diciembre  |              |              | Enero - Diciembre |               |             |
|-------------------------------|------------|--------------|--------------|-------------------|---------------|-------------|
|                               | 2012       | 2013         | Var %        | 2012              | 2013          | Var %       |
| <b>Consumo Humano Directo</b> | <b>903</b> | <b>2 994</b> | <b>231,6</b> | <b>17 881</b>     | <b>29 613</b> | <b>65,6</b> |
| - Boga                        | 0          | 0            | -            | 0                 | 0             | -           |
| - Carachi                     | 24         | 28           | 12,8         | 385               | 352           | -8,4        |
| - Ispi                        | 30         | 23           | -24,8        | 187               | 100           | -46,5       |
| - Suche                       | 0          | 0            | -            | 0                 | 0             | -           |
| - Mauri                       | 1          | 1            | 60,3         | 8                 | 5             | -37,4       |
| - Pejerrey                    | 4          | 7            | 97,6         | 139               | 118           | -14,7       |
| - Trucha Natural              | 2          | 4            | 75,9         | 49                | 59            | 18,3        |
| - Trucha Crianza              | 842        | 2 931        | 248,3        | 17 112            | 28 979        | 69,3        |
| <b>SECTOR PESCA 1/</b>        |            |              | <b>243,2</b> |                   |               | <b>67,9</b> |

1/ A precios de 1994

FUENTE: Dirección Regional de la Producción – Puno

Elaboración: BCRP, Sucursal Puno. Departamento de Estudios Económicos

### 1.3 Sector minería

- En diciembre, la actividad minera creció 9,2 por ciento, respecto a su similar del año anterior, principalmente, por la mayor producción de plata (26,7 por ciento), oro (12,3 por ciento) y estaño (7,3 por ciento). Estos últimos contribuyeron con 4,2 y 4,6 puntos al aumento del sector, respectivamente; explicado en parte por el inicio de formalización de varias empresas de extracción de oro.
- En el acumulado de todo el año 2013, la producción minera disminuyó 2,0 por ciento interanual, en donde destaca la caída en la producción de estaño (-9,3 por ciento).

**CUADRO N° 6**  
**SECTOR MINERÍA 1/**

(Variación % real respecto a similar período del año anterior)

|                              | Estructura<br>Porcentual<br>2012 2/ | Diciembre |         |            | Enero - Diciembre  |           |           |             |                    |
|------------------------------|-------------------------------------|-----------|---------|------------|--------------------|-----------|-----------|-------------|--------------------|
|                              |                                     | 2012      | 2013    | Var %      | Contribución<br>3/ | 2012      | 2013      | Var %       | Contribución<br>3/ |
| Estaño (TMF)                 | 69,3                                | 1 954     | 2 096   | 7,3        | 4,6                | 26 105    | 23 668    | -9,3        | -6,5               |
| Plomo (TMF)                  | 0,5                                 | 149       | 132     | -11,3      | -0,1               | 1 663     | 1 568     | -5,7        | 0,0                |
| Oro (gr-f)                   | 27,0                                | 402 800   | 452 468 | 12,3       | 4,2                | 3 876 844 | 4 498 879 | 16,0        | 4,3                |
| Plata (kg-f)                 | 1,6                                 | 1 274     | 1 614   | 26,7       | 0,4                | 16 713    | 16 517    | -1,2        | 0,0                |
| Zinc (TMF)                   | 1,4                                 | 219       | 241     | 10,1       | 0,2                | 2 394     | 2 633     | 10,0        | 0,1                |
| <b>SECTOR<br/>MINERÍA 2/</b> | <b>100,0</b>                        |           |         | <b>9,2</b> | <b>9,2</b>         |           |           | <b>-2,0</b> | <b>-2,0</b>        |

1/ Cifras  
preliminares

2/ A precios de 1994

3/ En base a la estructura porcentual de similar período de 2012

Fuente: Ministerio de Energía y Minas

Elaboración: BCRP, Sucursal Puno. Departamento de Estudios Económicos



**GRÁFICO N° 2**  
**CRECIMIENTO DE LA PRODUCCIÓN MINERA**  
(Variación % real respecto a similar mes del año anterior)

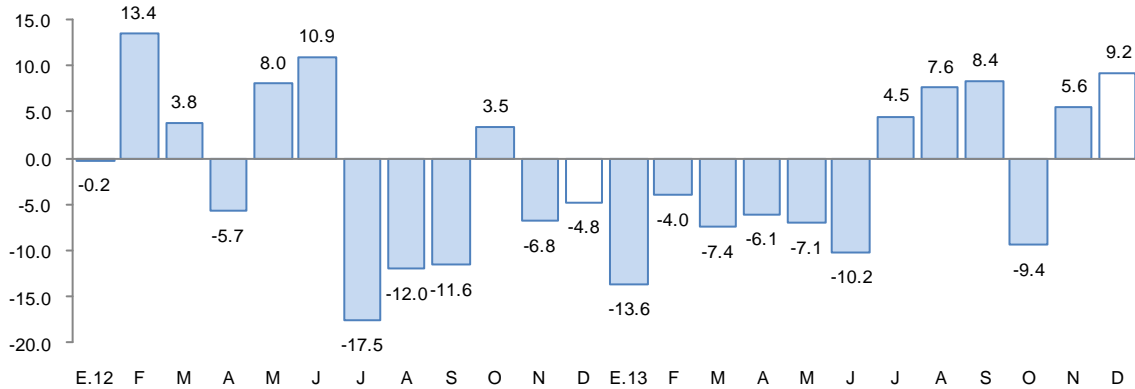

Fuente: MINEM  
Elaboración: BCRP-Sucursal Puno, Departamento de Estudios Económicos

- El precio promedio del estaño en diciembre fue cUS\$/lb 1 035,8, menor en 0,1 por ciento respecto al mes anterior.

## 2. Otros indicadores sectoriales

### 2.1 Sector manufactura

- En diciembre, el desempeño de la actividad manufacturera continuó negativa por cuarto mes consecutivo, tras la caída que registró noviembre (-36,9 por ciento). Disminuyó 21,7 por ciento interanual resultado de la caída significativa en el volumen de producción de cemento (-35,9 por ciento) y cal (-8,1 por ciento).

**CUADRO N° 7**  
**SECTOR MANUFACTURA 1/**  
(Variación % real respecto a similar período del año anterior)

|                                | Estructura<br>Porcentual<br>2012 2/ | Diciembre 2013 |                    | Enero – Diciembre 2013 |                    |
|--------------------------------|-------------------------------------|----------------|--------------------|------------------------|--------------------|
|                                |                                     | Var %          | Contribución<br>3/ | Var %                  | Contribución<br>3/ |
| <b>MANUFACTURA NO PRIMARIA</b> | <b>100,0</b>                        | <b>-21,7</b>   | <b>-21,7</b>       | <b>-0,3</b>            | <b>-0,3</b>        |
| . Bebida Gaseosas              | 1,5                                 | 5,8            | 0,1                | 0,4                    | 0,0                |
| . Pdtos de Panadería           | 0,6                                 | -8,4           | -0,1               | 15,5                   | 0,1                |
| . Ladrillos                    | 0,5                                 | -19,1          | -0,1               | -16,4                  | -0,1               |
| . Cemento                      | 49,8                                | -35,9          | -17,8              | 7,3                    | 2,5                |
| . Cal                          | 47,5                                | -8,1           | -3,9               | -3,5                   | -2,1               |
| . Prendas de Vestir            | 0,0                                 | -              | 0,0                | -20,7                  | -0,6               |
| . Muebles                      | 0,1                                 | -2,4           | 0,0                | -46,9                  | -0,1               |
| <b>SECTOR MANUFACTURA</b>      | <b>100,0</b>                        | <b>-21,7</b>   | <b>-21,7</b>       | <b>-0,3</b>            | <b>-0,3</b>        |

1/ Cifras preliminares

2/ A precios de 1994

3/ En base a la estructura porcentual de similar período de 2012

FUENTE: Empresas industriales respectivas, Dirección Regional de la Producción

Elaboración: BCRP, Sucursal Puno. Departamento de Estudios Económicos



- En el transcurso de todo el año 2013, la manufactura acumuló una contracción de 0,3 por ciento, en comparación con el año 2012, sustentado en la menor actividad de la producción de muebles (-46,9 por ciento), prendas de vestir (-20,7 por ciento), ladrillos (-16,4 por ciento) y cal (-3,5 por ciento). Por el contrario, la manufactura de cemento y productos de panadería aumentaron 7,3 y 15,5 por ciento, respectivamente, atenuando la caída del sector.
- La producción de minerales no metálicos que representa el 95,0 por ciento del sector, pese a la caída del mes como de los tres meses previos, acumuló en todo el año 2013, una tasa de crecimiento de 0,2 por ciento interanual, gracias a la mayor producción de cemento clinker (15,5 por ciento) destinada a la cementera Yura de Arequipa de propiedad del Grupo Gloria (al igual que la empresa Cemento Sur de Puno).

**GRÁFICO N° 3**  
**CRECIMIENTO DE LA MANUFACTURA NO PRIMARIA**  
 (Variación % real respecto a similar mes del año anterior)

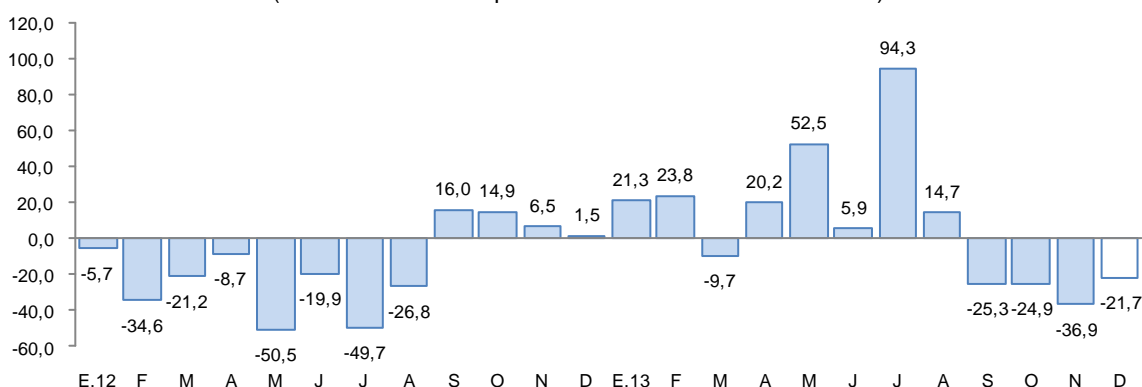

Fuente: BCRP, Sucursal Puno en base a información de empresas y Dirección Regional de Producción

## 2.2 Arribos a los establecimientos de hospedaje

- El número de arribos a los establecimientos de hospedaje (53 535) en la región se incrementó en 4,7 por ciento interanual en diciembre. El resultado de la región obedeció al aumento de arribos de turistas extranjeros (13,9 por ciento) y arribos de nacionales sin variación. De otro lado, entre enero y diciembre 2013, los arribos crecieron en 6,0 por ciento con respecto al año anterior, debido al aumento de visitantes extranjeros (14,6 por ciento), atenuado por la caída en el de nacionales (-0,5 por ciento).



**GRÁFICO N° 4**  
**CRECIMIENTO DE ARRIBOS A ESTABLECIMIENTOS DE HOSPEDAJE**  
(Variación %)

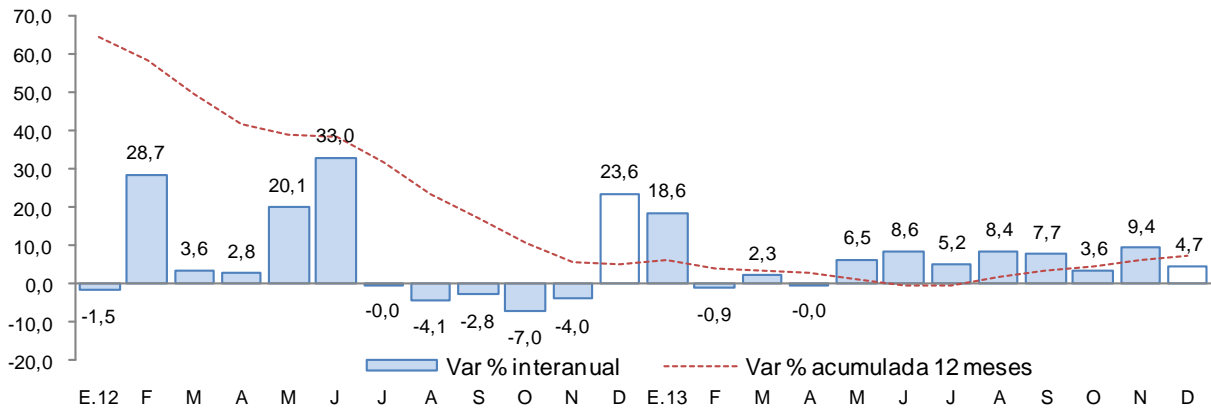

Fuente: Encuesta Mensual a Establecimientos de Hospedaje Temporal - MINCETUR

### III. ASPECTOS LABORALES

#### 1. Empleo

- El empleo en las ciudades de Puno y Juliaca, en empresas privadas formales de 10 a más trabajadores, aumentó 5,1 por ciento en diciembre y acumula en todo el año 2013, una expansión de 8,0 por ciento. El crecimiento del empleo en el mes de diciembre se debió principalmente a la mayor captación de trabajadores para los sectores servicios (8,3 por ciento), transportes, almacenes y comunicaciones (1,7 por ciento), industrias manufactureras (1,5 por ciento) y extractiva (1,2 por ciento), contrarrestado por la caída en el sector comercio (-3,6 por ciento).

**CUADRO N° 8**  
**CIUDAD DE PUNO-JULIACA: ÍNDICE MENSUAL DE EMPLEO EN EMPRESAS PRIVADAS FORMALES**  
**DE 10 Y MÁS TRABAJADORES POR RAMA DE ACTIVIDAD ECONÓMICA 1/**  
(Octubre 2010 = 100)

|  | Diciembre    |              |            | Enero - Diciembre |              |            |
|--|--------------|--------------|------------|-------------------|--------------|------------|
|  | 2 012        | 2 013        | Var %      | 2 012             | 2 013        | Var %      |
| Extractiva 2/                          | 161,0        | 162,9        | 1,2        | 154,8             | 164,2        | 6,1        |
| Industria manufacturera                | 91,0         | 92,3         | 1,5        | 89,7              | 93,1         | 3,7        |
| Comercio                               | 166,7        | 160,8        | -3,6       | 158,4             | 159,8        | 0,9        |
| Transporte, almacenes y comunicaciones | 125,4        | 127,5        | 1,7        | 115,9             | 125,5        | 8,2        |
| Servicios 3/                           | 131,4        | 142,4        | 8,3        | 110,1             | 122,0        | 10,8       |
| <b>TOTAL</b>                           | <b>133,7</b> | <b>140,4</b> | <b>5,1</b> | <b>116,6</b>      | <b>125,9</b> | <b>8,0</b> |

Nota: La información corresponde al primer día de cada mes

1/ Cifras preliminares

2/ Conformada por las subramas agricultura, pesca y minería

3/ Conformada por las subramas servicios prestados a empresas, restaurantes y hoteles, establecimientos financieros enseñanza, servicios sociales y comunales, y electricidad, gas y agua

Fuente: MTPE - Encuesta Nacional de Variación del Empleo (ENVME)

Elaboración: BCRP, Sucursal Puno. Departamento de Estudios Económicos

**GRÁFICO N° 5**  
**CIUDADES DE PUNO-JULIACA: EMPLEO FORMAL URBANO EN EMPRESAS DE**  
**MÁS DE 10 TRABAJADORES**

(Variación % respecto a similar mes del año anterior)

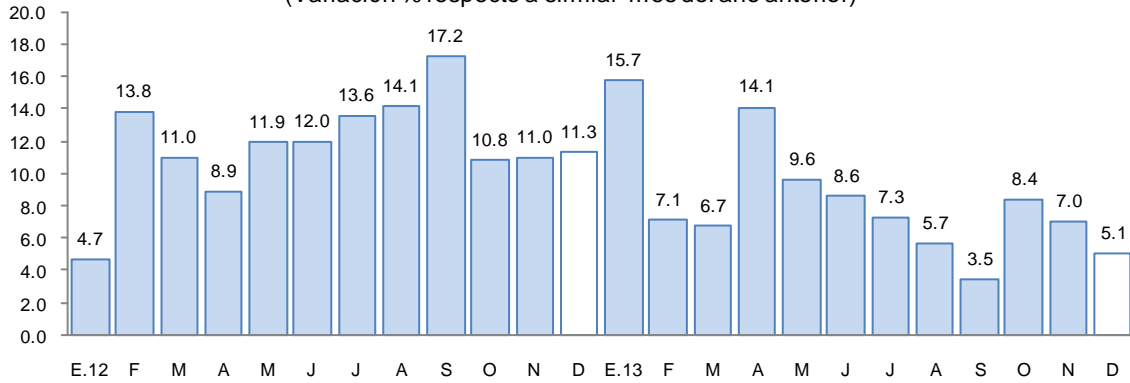

Fuente: Ministerio de Trabajo y Promoción del Empleo

## 2. Afiliaciones al Sistema Privado de Pensiones (SPP)

- En diciembre, el número de afiliados activos en el Sistema Privado de Pensiones (108 811 afiliados) aumentaron en 3,6 por ciento interanual, tasa ligeramente superior al mes anterior, pero inferior a la registrada en la zona sur del país (4,0 por ciento).

**GRÁFICO N° 6**  
**AFILIADOS ACTIVOS EN EL SISTEMA PRIVADO DE PENSIONES**

(Variación % respecto a similar mes del año anterior)

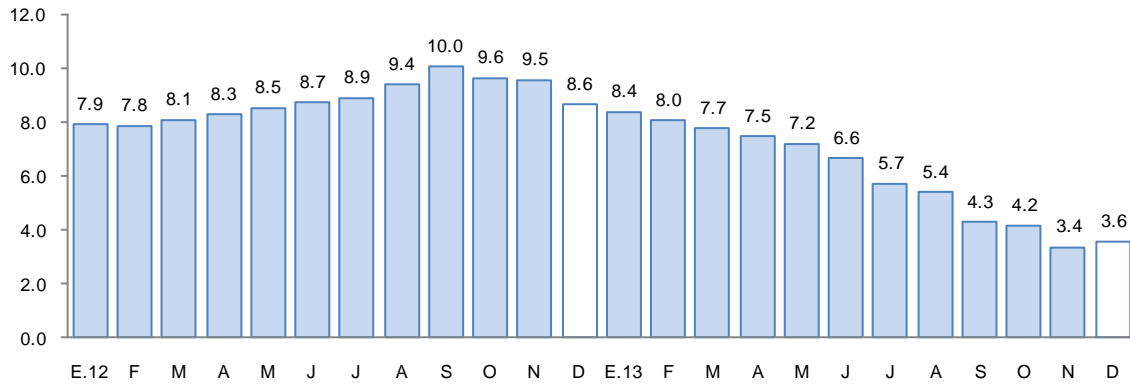

Fuente: Superintendencia de Banca, Seguros y AFP

## IV. SECTOR EXTERNO

### 1. Exportaciones

- Las exportaciones de Puno totalizaron en diciembre US\$ 41,2 millones, 0,6 por ciento menor, respecto a igual mes del pasado año. Las exportaciones tradicionales y no tradicionales disminuyeron en 0,5 y 5,9 por ciento, respectivamente.



- En las exportaciones tradicionales (US\$ 40,1 millones) la disminución se debe al menor valor exportado de productos mineros (-0,7 por ciento), atenuado por la mayor exportación de productos agropecuarios (22,8 por ciento). En el primer grupo destaca la disminución de oro (-22,4 por ciento) y en el segundo grupo la disminución de café (-57,9 por ciento).

**CUADRO N° 9**  
**EXPORTACIONES POR GRUPO DE PRODUCTOS**  
(Valor FOB en miles de US\$)

| RUBROS                            | Estructura %<br>2012 | Diciembre       |                 |             |                    | Enero-diciembre  |                  |              |                    |
|-----------------------------------|----------------------|-----------------|-----------------|-------------|--------------------|------------------|------------------|--------------|--------------------|
|                                   |                      | 2012            | 2013            | Var %       | Contribución<br>2/ | 2012             | 2013             | Var %        | Contribución<br>2/ |
| <b>Productos Tradicionales</b>    | <b>97,2</b>          | <b>40 241,5</b> | <b>40 056,3</b> | <b>-0,5</b> | <b>-0,4</b>        | <b>538 796,0</b> | <b>467 203,4</b> | <b>-13,3</b> | <b>-12,9</b>       |
| . Agropecuarios                   | 1,7                  | 351,4           | 431,4           | 22,8        | 0,2                | 9 464,6          | 7 419,2          | -21,6        | -0,4               |
| . Mineros                         | 95,5                 | 39 890,1        | 39 624,9        | -0,7        | -0,6               | 529 331,4        | 459 784,1        | -13,1        | -12,5              |
| <b>Productos No Tradicionales</b> | <b>2,8</b>           | <b>1 184,9</b>  | <b>1 115,3</b>  | <b>-5,9</b> | <b>-0,2</b>        | <b>15 636,3</b>  | <b>16 930,7</b>  | <b>8,3</b>   | <b>0,2</b>         |
| . Agropecuarios                   | 0,8                  | 923,0           | 861,6           | -6,6        | -0,1               | 4 611,9          | 9 709,8          | 110,5        | 0,9                |
| . Pesqueros                       | 1,1                  | 212,2           | 190,9           | -10,0       | -0,1               | 6 085,5          | 5 908,9          | -2,9         | 0,0                |
| . Textiles                        | 0,8                  | 36,5            | 38,6            | 5,8         | 0,0                | 4 628,7          | 910,8            | -80,3        | -0,7               |
| . Maderas y papeles               | 0,0                  | 0,0             | 0,0             | -           | -                  | 0,0              | 0,3              | 571,0        | 0,0                |
| . Químicos                        | 0,0                  | 0,1             | 0,0             | -100,0      | 0,0                | 56,4             | 0,2              | -99,7        | 0,0                |
| . Minería no metálica             | 0,0                  | 0,1             | 2,8             | 3 944,8     | 0,0                | 6,1              | 8,0              | 31,6         | 0,0                |
| . Sidero metalúrg. y joyería      | 0,0                  | 0,2             | 0,0             | -100,0      | 0,0                | 1,4              | 0,0              | -100,0       | 0,0                |
| . Metal Mecánico                  | 0,0                  | 0,2             | 0,1             | -46,0       | 0,0                | 13,9             | 17,8             | 27,8         | 0,0                |
| . Resto de no tradicionales 1/    | 0,0                  | 12,6            | 21,3            | 68,8        | 0,0                | 232,4            | 374,9            | 61,3         | 0,0                |
| <b>Total</b>                      | <b>100,0</b>         | <b>41 426,5</b> | <b>41 171,6</b> | <b>-0,6</b> | <b>-0,6</b>        | <b>554 432,3</b> | <b>484 134,0</b> | <b>-12,7</b> | <b>-12,7</b>       |

1/ Sombreros de punto, fundas, instrumentos musicales, pieles y sus manufacturas.

2/ En puntos porcentuales

FUENTE: SUNAT. www.sunat.gob.pe

- En las exportaciones no tradicionales (US\$ 1,1 millones), la disminución interanual se sustenta en el menor valor exportado de productos pesqueros (-10,0 por ciento) y agropecuarios (-6,6 por ciento) que en conjunto representan 94,3 por ciento del total, atenuado por la mayor exportación de productos textiles (5,8 por ciento).
- De enero a diciembre de 2013, las exportaciones acumularon un valor de US\$ 484,1 millones, 12,7 por ciento menor al valor exportado en igual periodo del pasado año, explicado por la menor exportación de productos tradicionales (-13,3 por ciento) y amortiguado por la mayor exportación de productos no tradicionales (8,3 por ciento).
- En exportaciones tradicionales, destacan las exportaciones mineras, especialmente estaño (540,7 por ciento), cobre (469,6 por ciento) y en el grupo agropecuarios, lana sin cardar ni peinar (347,0 por ciento), En productos no tradicionales destacan la venta de quinua y tejidos a punto 146,4 y 31,9 por ciento, respectivamente.
- El destino de las exportaciones se concentra en cuatro países que adquieren, en conjunto, el 87,8 por ciento del total exportado. El principal mercado es Canadá con el 30,8 por ciento; seguido por Estados Unidos, con el 23,6 por ciento; Suiza el 18,5 por ciento y Japón, con el 14,9 por ciento; los productos exportados fueron principalmente oro, quinua y café.

## V. CRÉDITO Y DEPÓSITOS

### 1. Crédito del sistema financiero

- El crédito al sector privado aumentó 13,0 por ciento, respecto a diciembre de 2012. En las instituciones no bancarias, que canalizan el 57,0 por ciento del crédito total, el crédito creció 12,9 por ciento interanual, mientras que en la banca múltiple, la expansión fue de 13,9 por ciento. Al finalizar el mes, el crédito acumula un saldo de S/. 2 778,0 millones, de los cuales, el 92,6 por ciento se encuentra colocado en moneda nacional.

**CUADRO N° 10**  
**CRÉDITO DIRECTO DEL SISTEMA FINANCIERO**

(Saldos en miles de Nuevos Soles)

| BANCOS                              | Estructura %<br>Diciembre 2013 | Diciembre          |                    | Var % real  | Contribución |
|-------------------------------------|--------------------------------|--------------------|--------------------|-------------|--------------|
|                                     |                                | 2 012              | 2 013              |             |              |
| <b>Banco de la Nación</b>           | <b>3,8</b>                     | <b>103 846,1</b>   | <b>106 197,6</b>   | <b>-0,6</b> | <b>0,0</b>   |
| <b>Agrobanco</b>                    | <b>1,5</b>                     | <b>30 390,2</b>    | <b>43 019,9</b>    | <b>37,6</b> | <b>0,5</b>   |
| <b>Banca múltiple</b>               | <b>37,7</b>                    | <b>893 012,6</b>   | <b>1 046 497,9</b> | <b>13,9</b> | <b>5,2</b>   |
| <b>Instituciones no bancarias</b>   | <b>57,0</b>                    | <b>1 362 555,5</b> | <b>1 582 228,2</b> | <b>12,9</b> | <b>7,4</b>   |
| . Cajas Municipales                 | 27,8                           | 671 855,6          | 771 894,2          | 11,7        | 3,3          |
| . Cajas Rurales                     | 4,9                            | 113 191,9          | 136 750,7          | 17,5        | 0,8          |
| . EDPYMES                           | 5,5                            | 173 896,8          | 152 056,5          | -15,0       | -1,1         |
| . Financieras                       | 18,8                           | 403 611,2          | 521 526,8          | 25,6        | 4,3          |
| <b>TOTAL</b>                        | <b>100,0</b>                   | <b>2 389 804,4</b> | <b>2 777 943,6</b> | <b>13,0</b> | <b>13,0</b>  |
| Corporativo, gran y mediana empresa | 8,8                            | 254 807,6          | 244 119,6          | -6,9        | -0,7         |
| Pequeñas empresas                   | 35,5                           | 852 067,6          | 987 100,6          | 12,6        | 4,5          |
| Microempresas                       | 25,7                           | 644 355,3          | 713 831,5          | 7,7         | 2,1          |
| Consumo                             | 27,3                           | 584 050,3          | 757 697,8          | 26,1        | 6,4          |
| Hipotecario                         | 2,7                            | 54 523,6           | 75 194,2           | 34,1        | 0,8          |
| En M/N                              | 92,6                           | 2 200 373,4        | 2 572 582,0        | 13,7        | 12,6         |
| En M/E                              | 7,4                            | 189 431,0          | 205 361,6          | 5,4         | 0,4          |

FUENTE: SBS y entidades bancarias de la Región.

Elaboración: Dpto. de Estudios Económicos, Sucursal Puno

- Según tipo de crédito, destaca el crecimiento interanual orientado al segmento hipotecario (34,1 por ciento), crédito de consumo (26,1 por ciento), pequeña empresa (12,6 por ciento) y microempresas (7,7 por ciento), mientras que disminuyó en 6,9 por ciento en el segmento corporativo, gran y mediana empresa.

**Gráfico N° 7**  
**CRECIMIENTO DEL CREDITO DIRECTO DEL SISTEMA FINANCIERO 1/**  
 (Variación % real respecto a similar mes del año anterior)

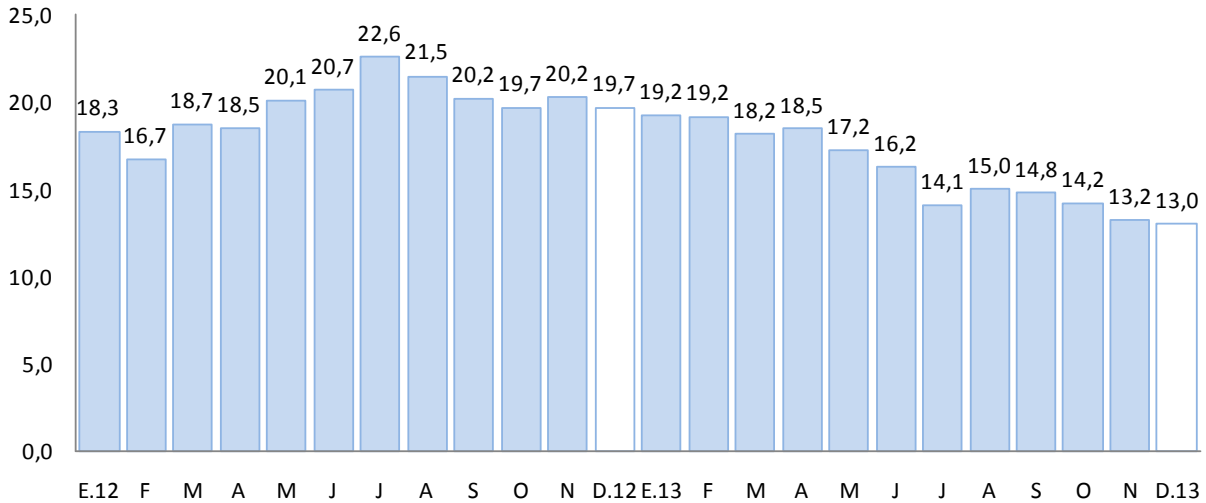

1/ Comprende Banco de la Nación, banca múltiple, cajas municipales, cajas rurales, edpymes y financieras.  
 Fuente: Superintendencia de Banca, Seguros y AFP

- Por su parte, la morosidad en diciembre fue de 4,8 por ciento, mayor en 1,3 puntos porcentuales, respecto al mismo mes de 2012. La morosidad en las instituciones no bancarias (5,5 por ciento), se incrementó en 1,5 puntos porcentuales; mientras que en la banca múltiple (4,1 por ciento) aumentó en 0,9 puntos porcentuales; por su parte el Banco de la Nación y Agrobanco registraron una morosidad de 1,0 y 2,2 por ciento, respectivamente.

**Gráfico N° 8**  
**SISTEMA FINANCIERO: TASA DE MOROSIDAD 1/2/**  
 (Porcentaje)

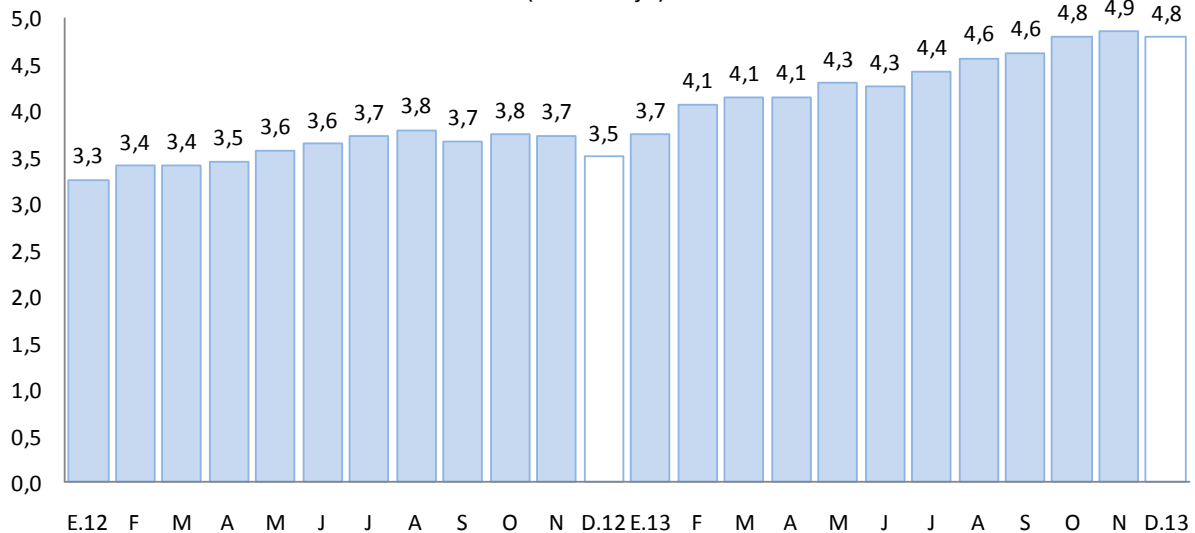

1/ Cifras preliminares.

2/ Tasa de morosidad = (créditos vencidos + créditos en cobranza judicial) / colocaciones brutas.

Fuente: Superintendencia de Banca, Seguros y AFP.



## 2. Depósitos en el sistema financiero

- Los depósitos en el sistema financiero (S/. 1 204,2 millones) aumentaron 5,9 por ciento, respecto a diciembre del pasado año, debido a la mayor captación de depósitos a plazo (25,6 por ciento), ahorro (5,5 por ciento), contrariamente cayó depósitos a la vista (-4,0 por ciento). La expansión se registró en los depósitos en moneda nacional (4,4 por ciento) y en moneda extranjera (16,9 por ciento).
- Por tipo de instituciones, los depósitos en la banca múltiple aumentaron en 18,8 por ciento; mientras que en las instituciones no bancarias la expansión fue de 14,2 por ciento, contrariamente los depósitos en el Banco de la Nación cayeron en 15,5 por ciento.

**CUADRO N° 11**  
**DEPÓSITOS EN EL SISTEMA FINANCIERO**  
(Saldo en miles de Nuevos Soles)

| BANCOS                            | Estructura %   |                    | Diciembre          |              | Var % real  | Contribución |
|-----------------------------------|----------------|--------------------|--------------------|--------------|-------------|--------------|
|                                   | Diciembre 2013 | 2012               | 2012               | 2013         |             |              |
| <b>Banco de la Nación</b>         | <b>27,6</b>    | <b>381 883,5</b>   | <b>331 883,0</b>   | <b>-15,5</b> | <b>-5,4</b> |              |
| <b>Banca múltiple</b>             | <b>49,1</b>    | <b>484 082,3</b>   | <b>591 513,6</b>   | <b>18,8</b>  | <b>8,2</b>  |              |
| <b>Instituciones no bancarias</b> | <b>23,3</b>    | <b>239 062,0</b>   | <b>280 820,9</b>   | <b>14,2</b>  | <b>3,1</b>  |              |
| . Cajas Municipales               | 14,8           | 151 295,5          | 178 326,7          | 14,6         | 2,0         |              |
| . Cajas Rurales                   | 7,9            | 80 303,1           | 94 984,4           | 15,0         | 1,1         |              |
| . Financieras                     | 0,6            | 7463,3             | 7 509,7            | -2,2         | 0,0         |              |
| <b>TOTAL</b>                      | <b>100,0</b>   | <b>1 105 027,7</b> | <b>1 204 217,4</b> | <b>5,9</b>   | <b>5,9</b>  |              |
| . Vista                           | 35,4           | 449 484,1          | 425 963,7          | -4,0         | -1,6        |              |
| . Ahorros                         | 33,6           | 369 268,6          | 405 011,1          | 5,5          | 1,8         |              |
| . A Plazo                         | 31,0           | 286 275,1          | 373 242,6          | 25,6         | 6,6         |              |
| En M/N                            | 86,7           | 971 478,3          | 1 043 668,0        | 4,4          | 3,9         |              |
| En M/E                            | 13,3           | 133 549,4          | 160 549,5          | 16,9         | 2,0         |              |

1/ Variación en valores reales

FUENTE: SBS y entidades bancarias de la Región.

ELABORACIÓN: Dpto. de Estudios Económicos, Sucursal Puno.

**Gráfico N° 8**  
**CRECIMIENTO DE LOS DEPÓSITOS DEL SISTEMA FINANCIERO 1/**  
(Variación % real respecto a similar mes del año anterior)

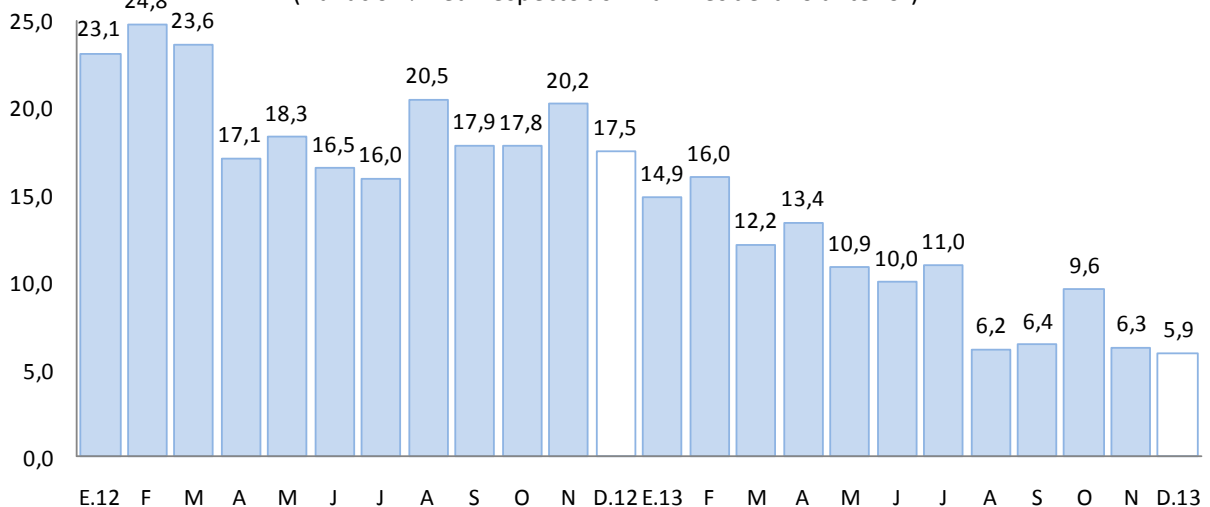

1/ Comprende Banco de la Nación, Agrobanco, banca múltiple, cajas municipales, cajas rurales, edpymes y financieras.

Fuente: Superintendencia de Banca, Seguros y AFP



## VI. FINANZAS PÚBLICAS

### 1. Consumo público

- El consumo público cayó 3,3 por ciento interanual en términos reales debido al menor gasto del Gobierno Regional (-1,3 por ciento) y de los gobiernos locales (-8,2 por ciento). El resultado del Gobierno Regional se explica por la caída del gasto en bienes y servicios (-19,9 por ciento), pese al crecimiento del gasto en remuneraciones (9,3 por ciento). En tanto, en los gobiernos locales disminuyó el gasto en bienes y servicios en 11,2 por ciento y aumentó el gasto en remuneraciones en 9,6 por ciento.
- En los doce meses del año, el consumo público disminuyó en 1,0 por ciento, en términos reales, por la disminución del gasto de gobiernos locales (-0,4 por ciento) y atenuado por el mayor gasto del Gobierno Regional (9,3 por ciento).

**CUADRO N° 12**  
**CONSUMO PÚBLICO 1/ 2/**  
(Miles de Nuevos Soles)

| RUBROS            | Diciembre        |                  |             | Enero-diciembre  |                    |             |
|-------------------|------------------|------------------|-------------|------------------|--------------------|-------------|
|                   | 2012             | 2013             | Var. % real | 2012             | 2013               | Var. % real |
| Gobierno Regional | 107 292,0        | 108 914,8        | -1,3        | 711 353,4        | 799 288,6          | 9,3         |
| Gobiernos locales | 44 861,4         | 42 374,5         | -8,2        | 277 205,5        | 283 850,1          | -0,4        |
| <b>Total</b>      | <b>152 153,4</b> | <b>151 289,2</b> | <b>-3,3</b> | <b>988 558,8</b> | <b>1 083 138,7</b> | <b>-1,0</b> |

1/ Información actualizada al 17 de febrero de 2014

2/ Comprende el gasto en remuneraciones y bienes y servicios

Fuente: MEF: Transparencia Económica

### 2. Inversión pública

- La inversión pública en Puno, correspondiente a los tres niveles de gobierno, totalizó en diciembre S/. 368,0 millones, 28,8 por ciento más, respecto a similar mes del pasado año. La inversión aumentó para el Gobierno Nacional (99,8 por ciento), el Gobierno Regional (32,6 por ciento) y gobiernos locales, (10,7 por ciento).
- Durante los doce meses de 2013, la inversión pública acumuló un total de S/. 1 638,0 millones, 26,2 por ciento más respecto a similar periodo del pasado año. La inversión del Gobierno Nacional, aumentó 68,3 por ciento; la del Gobierno Regional, 38,8 por ciento; en tanto que la de los gobiernos locales cayó 2,2 por ciento.

**CUADRO N° 13**  
**INVERSIÓN PÚBLICA 1/ 2/**  
(En miles de Nuevos Soles)

| RUBROS              | Diciembre        |                  |             | Enero-diciembre    |                    |             |
|---------------------|------------------|------------------|-------------|--------------------|--------------------|-------------|
|                     | 2012             | 2013             | Var % real  | 2012               | 2013               | Var % real  |
| - Gobierno Nacional | 36 636,1         | 75 283,8         | 99,8        | 380 412,2          | 658 021,7          | 68,3        |
| - Gobierno Regional | 80 255,5         | 109 426,3        | 32,6        | 220 999,7          | 315 405,4          | 38,8        |
| - Gobiernos Locales | 160 834,3        | 183 153,3        | 10,7        | 660 439,1          | 664 641,0          | -2,2        |
| <b>TOTAL</b>        | <b>277 725,9</b> | <b>367 863,3</b> | <b>28,8</b> | <b>1 261 851,0</b> | <b>1 638 068,1</b> | <b>26,2</b> |

1/ Información actualizada al 17 de febrero de 2014

2/ Comprende la adquisición de activos no financieros

FUENTE: MEF: Transparencia Económica.



**Gráfico N° 9**  
**CRECIMIENTO DE LA INVERSIÓN PÚBLICA 1/**  
(Variación % real)

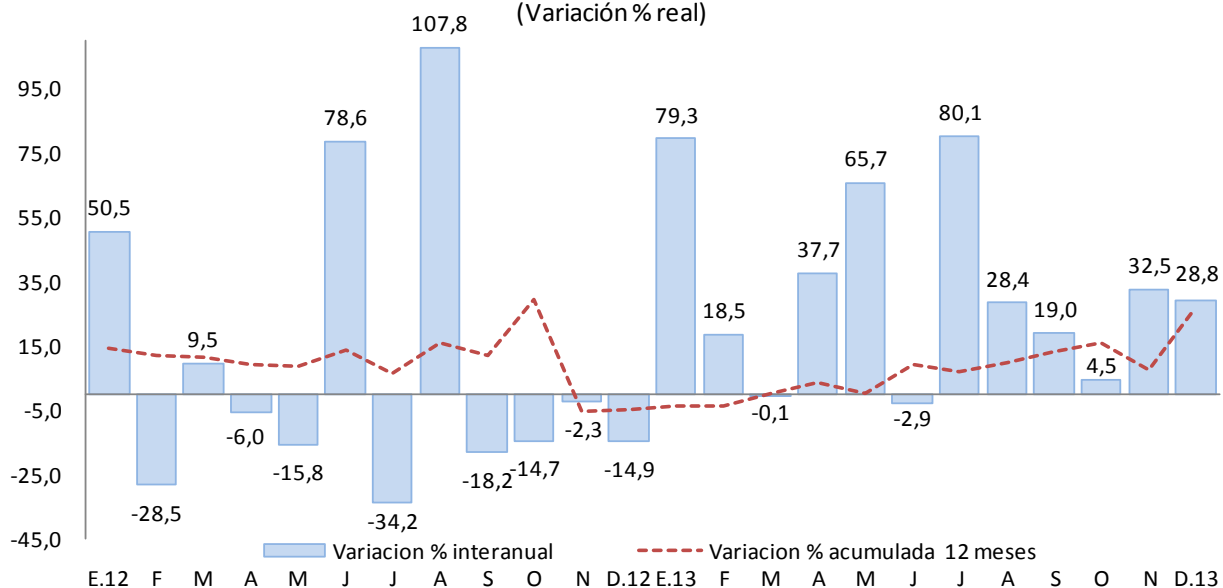

Fuente: MEF Transparencia Económica

Elaboración: BCRP Sucursal Puno, Dpto. de Estudios Económicos

- En cuanto al avance de la inversión pública, lo ejecutado de enero a diciembre de 2013 representa el 73,7 por ciento del Presupuesto Institucional Modificado (PIM). El Gobierno Nacional registra un avance de 88,5 por ciento, seguido del Gobierno Regional (78,4 por ciento) y los Gobiernos Locales (61,7 por ciento).
- Entre los principales proyectos que viene ejecutando el Gobierno Nacional, destaca concesiones viales (IIRSA SUR), por un valor de S/. 15,1 millones; siguiéndole la rehabilitación y remodelación de la infraestructura educativa y equipamiento de la institución educativa Maria Auxiliadora ubicada en la región Puno, provincia de Puno, por S/. 8,0 millones y la rehabilitación y mejoramiento de la carretera Puno-Vilque-Mañazo- Huataquita con S/. 6,3 millones.
- El Gobierno Regional ha desembolsado un monto de S/. 12,0 millones para mejoramiento de la carretera Azángaro-Saytochocha-Sandía-San Juan del Oro, S/. 5,3 millones en rehabilitación y mejoramiento de la variante carretera Calapuja-Pucará-Choquehuanca-Asillo, S/. 3,7 millones en mejoramiento de la carretera Caracara-Lampa-Cabanilla-Cabanillas.
- Por su parte, los gobiernos locales vienen ejecutando los proyectos: Mejoramiento de la infraestructura vial urbana del jirón Carlos Belon y Enrique Torres Belon de la ciudad de Lampa (S/. 5,0 millones), mejoramiento de la infraestructura vial y peatonal de los barrios: San Pedro, San Martín, Pajcha, Capajocha y Gallo de Oro de la localidad de Moho (3,5 millones) y mejoramiento, rehabilitación de la infraestructura vial de la Av. Independencia tramo (Av. Circunvalación – Jr. Pojraccasi, de la ciudad de Juliaca (S/. 3,5 millones).



**VII. ANEXOS**





ANEXO 1

PUNO: PRODUCCION AGROPECUARIA 1/

(TM)

| PRINCIPALES PRODUCTOS   | 2012   |        |         |         |         |        |       |       |       |       |       |        | 2013   |        |         |         |         |        |       |       |       |       |       |        | PRINCIPALES PRODUCTOS   |
|-------------------------|--------|--------|---------|---------|---------|--------|-------|-------|-------|-------|-------|--------|--------|--------|---------|---------|---------|--------|-------|-------|-------|-------|-------|--------|-------------------------|
|                         | ENE    | FEB    | MAR     | ABR     | MAY     | JUN    | JUL   | AGO   | SET   | OCT   | NOV   | DIC    | ENE    | FEB    | MAR     | ABR     | MAY     | JUN    | JUL   | AGO   | SET   | OCT   | NOV   | DIC    |                         |
| <b>AGRICOLA</b>         |        |        |         |         |         |        |       |       |       |       |       |        |        |        |         |         |         |        |       |       |       |       |       |        | <b>AGRICOLA</b>         |
| Quinua                  | 0      | 0      | 43      | 22 348  | 7 788   | 0      | 0     | 0     | 0     | 0     | 0     | 0      | 0      | 0      | 3       | 19 697  | 9 631   | 0      | 0     | 0     | 0     | 0     | 0     | 0      | Quinua                  |
| Cañihua                 | 0      | 0      | 12      | 3 721   | 752     | 0      | 0     | 0     | 0     | 0     | 0     | 0      | 0      | 0      | 116     | 3 250   | 923     | 0      | 0     | 0     | 0     | 0     | 0     | 0      | Cañihua                 |
| Cebada Grano            | 0      | 0      | 35      | 8 522   | 15 324  | 574    | 0     | 0     | 0     | 0     | 0     | 0      | 0      | 0      | 94      | 12 117  | 14 646  | 101    | 0     | 0     | 0     | 0     | 0     | 0      | Cebada Grano            |
| Trigo                   | 0      | 0      | 0       | 362     | 1 268   | 54     | 0     | 0     | 0     | 0     | 0     | 0      | 0      | 0      | 0       | 999     | 736     | 25     | 0     | 0     | 0     | 0     | 0     | 0      | Trigo                   |
| Centeno Grano           | 0      | 0      | 0       | 0       | 55      | 0      | 0     | 0     | 0     | 0     | 0     | 0      | 0      | 0      | 0       | 0       | 53      | 0      | 0     | 0     | 0     | 0     | 0     | 0      | Centeno Grano           |
| Avena Grano             | 0      | 0      | 0       | 1 886   | 3 409   | 860    | 0     | 0     | 0     | 0     | 0     | 0      | 0      | 0      | 0       | 2 245   | 3 495   | 359    | 0     | 0     | 0     | 0     | 0     | 0      | Avena Grano             |
| Maiz Amiláceo           | 0      | 0      | 0       | 2 460   | 3 552   | 0      | 0     | 0     | 0     | 0     | 0     | 0      | 0      | 0      | 0       | 1 968   | 3 592   | 55     | 0     | 0     | 0     | 0     | 0     | 0      | Maiz Amiláceo           |
| Maiz Amarillo Duro      | 0      | 0      | 417     | 2 325   | 1 396   | 0      | 0     | 0     | 0     | 0     | 0     | 0      | 0      | 0      | 269     | 1 926   | 1 755   | 0      | 0     | 0     | 0     | 0     | 0     | 0      | Maiz Amarillo Duro      |
| Arroz                   | 0      | 0      | 44      | 303     | 307     | 279    | 0     | 0     | 0     | 0     | 0     | 0      | 0      | 0      | 0       | 121     | 326     | 290    | 0     | 0     | 0     | 0     | 0     | 0      | Arroz                   |
| Papa                    | 0      | 1 378  | 23 866  | 292 597 | 216 641 | 2 468  | 0     | 0     | 0     | 0     | 7 081 | 23 581 | 0      | 2 040  | 48 077  | 308 693 | 238 241 | 15 328 | 0     | 0     | 0     | 0     | 5 848 | 25 654 | Papa                    |
| Oca                     | 0      | 0      | 786     | 17 958  | 13 068  | 0      | 0     | 0     | 0     | 0     | 0     | 0      | 0      | 0      | 1 320   | 17 663  | 12 638  | 220    | 0     | 0     | 0     | 0     | 0     | 0      | Oca                     |
| Olluco                  | 0      | 0      | 427     | 7 212   | 6 378   | 6      | 0     | 0     | 0     | 0     | 0     | 0      | 0      | 0      | 809     | 6 163   | 7 863   | 0      | 0     | 0     | 0     | 0     | 0     | 0      | Olluco                  |
| Mashua                  | 0      | 0      | 79      | 3 260   | 3 241   | 0      | 0     | 0     | 0     | 0     | 0     | 0      | 0      | 0      | 51      | 3 482   | 2 863   | 0      | 0     | 0     | 0     | 0     | 0     | 0      | Mashua                  |
| Yuca                    | 0      | 0      | 0       | 1 169   | 5 480   | 8 644  | 0     | 0     | 0     | 0     | 0     | 0      | 0      | 0      | 0       | 1 011   | 5 285   | 9 546  | 0     | 0     | 0     | 0     | 0     | 0      | Yuca                    |
| Tarhui                  | 0      | 0      | 0       | 0       | 1 722   | 188    | 0     | 0     | 0     | 0     | 0     | 0      | 0      | 0      | 0       | 0       | 1 034   | 715    | 0     | 0     | 0     | 0     | 0     | 0      | Tarhui                  |
| Haba                    | 0      | 480    | 2 228   | 5 004   | 5 939   | 0      | 0     | 0     | 0     | 0     | 0     | 20     | 0      | 1 001  | 1 344   | 5 638   | 5 658   | 187    | 0     | 0     | 0     | 0     | 0     | 9      | Haba                    |
| Arveja                  | 0      | 0      | 0       | 198     | 825     | 0      | 0     | 0     | 0     | 0     | 0     | 0      | 0      | 0      | 0       | 280     | 731     | 6      | 0     | 0     | 0     | 0     | 0     | 0      | Arveja                  |
| Cebolla                 | 0      | 867    | 895     | 2 720   | 1 814   | 465    | 0     | 0     | 0     | 0     | 0     | 0      | 222    | 833    | 1 815   | 3 094   | 1 346   | 0      | 0     | 0     | 0     | 0     | 0     | 0      | Cebolla                 |
| Avena Forrajera         | 0      | 0      | 12 734  | 656 458 | 501 726 | 14 089 | 0     | 0     | 0     | 0     | 0     | 0      | 0      | 0      | 5 331   | 712 835 | 446 653 | 14 841 | 0     | 0     | 0     | 0     | 0     | 0      | Avena Forrajera         |
| Cebada Forrajera        | 0      | 0      | 1 043   | 161 591 | 152 125 | 212    | 0     | 0     | 0     | 0     | 0     | 0      | 0      | 0      | 2 188   | 181 996 | 145 732 | 245    | 0     | 0     | 0     | 0     | 0     | 0      | Cebada Forrajera        |
| Plátano                 | 905    | 877    | 1 021   | 882     | 940     | 912    | 883   | 871   | 879   | 1 076 | 1 059 | 743    | 905    | 876    | 1 011   | 991     | 944     | 912    | 884   | 872   | 881   | 1 079 | 1 058 | 771    | Plátano                 |
| Naranja                 | 0      | 0      | 408     | 1 938   | 5 316   | 9 500  | 6 094 | 1 707 | 750   | 0     | 0     | 0      | 0      | 0      | 234     | 994     | 6 286   | 9 526  | 6 127 | 1 848 | 802   | 0     | 0     | 0      | Naranja                 |
| Café                    | 0      | 0      | 285     | 2 151   | 2 978   | 1 383  | 487   | 80    | 0     | 0     | 0     | 0      | 0      | 0      | 115     | 745     | 2 193   | 2 826  | 803   | 150   | 0     | 0     | 0     | 0      | Café                    |
| Alfalfa                 | 30 430 | 64 634 | 156 065 | 177 345 | 103 274 | 46 357 | 0     | 0     | 0     | 0     | 4 406 | 27 970 | 43 024 | 75 310 | 204 831 | 208 152 | 118 391 | 52 105 | 0     | 0     | 0     | 0     | 500   | 24 849 | Alfalfa                 |
| Otros Pastos Cultivados | 4 092  | 11 797 | 30 887  | 43 206  | 28 067  | 4 621  | 0     | 0     | 0     | 0     | 0     | 9 544  | 5 720  | 13 125 | 31 547  | 45 061  | 32 232  | 9 521  | 0     | 0     | 0     | 0     | 0     | 9 076  | Otros Pastos Cultivados |
| <b>PECUARIA</b>         |        |        |         |         |         |        |       |       |       |       |       |        |        |        |         |         |         |        |       |       |       |       |       |        | <b>PECUARIA</b>         |
| Carne de Vacuno 2/      | 912    | 1 419  | 1 721   | 2 318   | 2 420   | 2 215  | 2 011 | 1 804 | 1 610 | 1 263 | 1 284 | 1 178  | 1 253  | 1 486  | 1 607   | 2 285   | 2 441   | 2 269  | 2 077 | 1 814 | 1 625 | 1 288 | 1 314 | 1 195  | Carne de Vacuno 2/      |
| Carne de Ovino 2/       | 505    | 671    | 849     | 1 120   | 1 282   | 1 331  | 1 625 | 1 045 | 943   | 707   | 626   | 521    | 543    | 671    | 768     | 1 125   | 1 246   | 1 221  | 1 224 | 1 059 | 928   | 715   | 631   | 524    | Carne de Ovino 2/       |
| Carne de Alpaca 2/      | 233    | 369    | 442     | 670     | 682     | 683    | 692   | 552   | 447   | 389   | 319   | 208    | 323    | 451    | 460     | 673     | 689     | 684    | 695   | 550   | 454   | 400   | 327   | 211    | Carne de Alpaca 2/      |
| Carne de Llama 2/       | 93     | 114    | 124     | 175     | 203     | 195    | 168   | 145   | 129   | 96    | 80    | 97     | 94     | 121    | 118     | 177     | 203     | 196    | 169   | 143   | 132   | 102   | 83    | 100    | Carne de Llama 2/       |
| Carne de Porcino 2/     | 149    | 180    | 219     | 241     | 272     | 291    | 276   | 229   | 218   | 174   | 173   | 151    | 144    | 188    | 187     | 257     | 273     | 294    | 280   | 237   | 224   | 180   | 175   | 154    | Carne de Porcino 2/     |
| Carne de Ave 2/         | 228    | 234    | 234     | 234     | 275     | 270    | 277   | 269   | 264   | 244   | 242   | 239    | 240    | 285    | 265     | 259     | 292     | 293    | 283   | 270   | 267   | 253   | 245   | 249    | Carne de Ave 2/         |
| Leche de Vacuno 2/      | 8 174  | 11 993 | 12 953  | 11 651  | 8 450   | 7 245  | 5 350 | 4 510 | 3 937 | 3 245 | 3 762 | 4 562  | 9 006  | 11 862 | 12 624  | 12 125  | 9 283   | 7 892  | 6 338 | 5 384 | 4 237 | 3 443 | 3 997 | 4 900  | Leche de Vacuno 2/      |
| Lana de Ovino 2/        | 0      | 2 032  | 1 864   | 0       | 0       | 0      | 0     | 0     | 0     | 0     | 718   | 355    | 0      | 2 012  | 1 805   | 0       | 0       | 0      | 0     | 0     | 0     | 0     | 729   | 356    | Lana de Ovino 2/        |
| Fibra de Alpaca 2/      | 0      | 484    | 543     | 0       | 0       | 0      | 0     | 0     | 0     | 0     | 1 462 | 299    | 0      | 436    | 474     | 0       | 0       | 0      | 0     | 0     | 0     | 0     | 1 503 | 301    | Fibra de Alpaca 2/      |
| Fibra de Llama 2/       | 0      | 56     | 57      | 0       | 0       | 0      | 0     | 0     | 0     | 0     | 228   | 44     | 0      | 76     | 65      | 0       | 0       | 0      | 0     | 0     | 0     | 0     | 231   | 45     | Fibra de Llama 2/       |
| Otros pdtos. Pecuarios  | 691    | 865    | 1 080   | 1 600   | 1 671   | 1 445  | 1 462 | 1 506 | 1 413 | 1 127 | 944   | 797    | 701    | 903    | 1 114   | 1 610   | 1 698   | 1 480  | 1 474 | 1 469 | 1 428 | 1 136 | 974   | 828    | Otros pdtos. Pecuarios  |

1/ Cifras preliminares, actualizado al 21-02-2014

2/ Peso neto

FUENTE: Dirección Regional Agraria - Puno

Síntesis de Actividad Económica - Diciembre 2013

ANEXO 2

PUNO: SUPERFICIE AGRÍCOLA SEMBRADA 1/

(Hectáreas)

| PRINCIPALES CULTIVOS    | 2012         |          |          |          |          |              |              |              |               |               |               |               | 2013         |            |          |          |          |            |              |              |               |               |                    |                         | PRINCIPALES CULTIVOS |
|-------------------------|--------------|----------|----------|----------|----------|--------------|--------------|--------------|---------------|---------------|---------------|---------------|--------------|------------|----------|----------|----------|------------|--------------|--------------|---------------|---------------|--------------------|-------------------------|----------------------|
|                         | ENE          | FEB      | MAR      | ABR      | MAY      | JUN          | JUL          | AGO          | SET           | OCT           | NOV           | DIC           | ENE          | FEB        | MAR      | ABR      | MAY      | JUN        | JUL          | AGO          | SET           | OCT           | NOV                | DIC                     |                      |
| Quinua                  | 0            | 0        | 0        | 0        | 0        | 0            | 0            | 158          | 6 912         | 17 843        | 6 344         | 1             | 0            | 0          | 0        | 0        | 0        | 0          | 3            | 6 642        | 22 794        | 3 382         | 1                  | Quinua                  |                      |
| Cañihua                 | 0            | 0        | 0        | 0        | 0        | 0            | 0            | 0            | 148           | 3 108         | 2 347         | 134           | 0            | 0          | 0        | 0        | 0        | 0          | 0            | 55           | 3 788         | 1 675         | 225                | Cañihua                 |                      |
| Cebada Grano            | 0            | 0        | 0        | 0        | 0        | 0            | 0            | 25           | 849           | 10 677        | 15 082        | 17            | 0            | 0          | 0        | 0        | 0        | 0          | 46           | 872          | 14 434        | 11 468        | 285                | Cebada Grano            |                      |
| Trigo                   | 0            | 0        | 0        | 0        | 0        | 0            | 0            | 2            | 148           | 1 071         | 358           | 0             | 0            | 0          | 0        | 0        | 0        | 0          | 165          | 809          | 192           | 9             | Trigo              |                         |                      |
| Centeno Grano           | 0            | 0        | 0        | 0        | 0        | 0            | 0            | 4            | 10            | 47            | 0             | 0             | 0            | 0          | 0        | 0        | 0        | 0          | 3            | 60           | 15            | 0             | Centeno Grano      |                         |                      |
| Avena Grano             | 0            | 0        | 0        | 0        | 0        | 0            | 0            | 49           | 3 601         | 2 887         | 20            | 0             | 0            | 0          | 0        | 0        | 0        | 0          | 69           | 3 238        | 3 714         | 23            | Avena Grano        |                         |                      |
| Maiz Amiláceo           | 0            | 0        | 0        | 0        | 0        | 0            | 0            | 794          | 1 617         | 948           | 0             | 0             | 0            | 0          | 0        | 0        | 416      | 1 946      | 1 136        | 45           | 0             | 0             | Maiz Amiláceo      |                         |                      |
| Maiz Amarillo Duro      | 0            | 0        | 0        | 0        | 0        | 0            | 0            | 742          | 1 331         | 214           | 0             | 0             | 0            | 0          | 0        | 0        | 621      | 1 304      | 356          | 53           | 0             | 0             | Maiz Amarillo Duro |                         |                      |
| Arroz                   | 0            | 0        | 0        | 0        | 0        | 0            | 0            | 105          | 165           | 122           | 10            | 0             | 0            | 0          | 0        | 0        | 0        | 0          | 26           | 206          | 5             | 0             | Arroz              |                         |                      |
| Papa                    | 0            | 0        | 0        | 0        | 0        | 1 046        | 1 330        | 4 568        | 6 725         | 19 449        | 20 554        | 2 722         | 0            | 0          | 0        | 0        | 910      | 1 537      | 3 654        | 6 516        | 23 816        | 18 809        | 2 633              | Papa                    |                      |
| Oca                     | 0            | 0        | 0        | 0        | 0        | 0            | 0            | 396          | 718           | 2 544         | 205           | 0             | 0            | 0          | 0        | 0        | 0        | 177        | 799          | 2 702        | 120           | 1             | Oca                |                         |                      |
| Olluco                  | 0            | 0        | 0        | 0        | 0        | 0            | 0            | 253          | 573           | 818           | 532           | 0             | 0            | 0          | 0        | 0        | 149      | 679        | 1 237        | 266          | 6             | 0             | Olluco             |                         |                      |
| Mashua                  | 0            | 0        | 0        | 0        | 0        | 0            | 0            | 60           | 150           | 493           | 156           | 0             | 0            | 0          | 0        | 0        | 0        | 29         | 237          | 545          | 73            | 1             | Mashua             |                         |                      |
| Yuca                    | 0            | 0        | 0        | 0        | 0        | 0            | 0            | 791          | 676           | 10            | 0             | 0             | 0            | 0          | 0        | 0        | 0        | 570        | 744          | 307          | 30            | 0             | Yuca               |                         |                      |
| Tarhui                  | 0            | 0        | 0        | 0        | 0        | 0            | 0            | 6            | 214           | 1 093         | 91            | 0             | 0            | 0          | 0        | 0        | 0        | 2          | 183          | 1 141        | 33            | 0             | Tarhui             |                         |                      |
| Haba                    | 0            | 0        | 0        | 0        | 0        | 10           | 8            | 1 169        | 3 833         | 4 625         | 501           | 0             | 0            | 0          | 0        | 0        | 13       | 1 259      | 4 414        | 4 856        | 17            | 1             | Haba               |                         |                      |
| Arveja                  | 0            | 0        | 0        | 0        | 0        | 0            | 0            | 107          | 355           | 566           | 72            | 0             | 0            | 0          | 0        | 0        | 0        | 94         | 327          | 529          | 6             | 0             | Arveja             |                         |                      |
| Cebolla                 | 0            | 0        | 0        | 0        | 0        | 0            | 1            | 38           | 164           | 155           | 47            | 8             | 0            | 0          | 0        | 0        | 2        | 62         | 121          | 208          | 40            | 9             | Cebolla            |                         |                      |
| Avena Forrajera         | 930          | 0        | 0        | 0        | 0        | 0            | 0            | 0            | 26            | 4 558         | 25 155        | 27 225        | 1 215        | 0          | 0        | 0        | 0        | 2          | 5            | 5 266        | 23 634        | 28 814        | 0                  | Avena Forrajera         |                      |
| Cebada Forrajera        | 370          | 0        | 0        | 0        | 0        | 0            | 0            | 1            | 10            | 730           | 6 079         | 11 048        | 530          | 0          | 0        | 0        | 0        | 0          | 6            | 693          | 4 425         | 12 896        | 0                  | Cebada Forrajera        |                      |
| Plátano                 | 22           | 0        | 0        | 0        | 0        | 0            | 0            | 0            | 0             | 0             | 0             | 0             | 0            | 0          | 0        | 0        | 0        | 0          | 0            | 0            | 0             | 0             | 5                  | Plátano                 |                      |
| Naranja                 | 5            | 0        | 0        | 0        | 0        | 0            | 0            | 0            | 0             | 0             | 0             | 67            | 0            | 0          | 0        | 0        | 0        | 0          | 0            | 0            | 0             | 0             | 0                  | Naranja                 |                      |
| Café                    | 66           | 0        | 0        | 0        | 0        | 0            | 0            | 0            | 0             | 0             | 32            | 30            | 0            | 0          | 0        | 0        | 0        | 0          | 0            | 0            | 0             | 0             | 10                 | Café                    |                      |
| Alfalfa                 | 1 700        | 0        | 0        | 0        | 0        | 0            | 0            | 0            | 0             | 0             | 0             | 2 002         | 2 470        | 113        | 0        | 0        | 0        | 0          | 0            | 0            | 0             | 0             | 1 522              | Alfalfa                 |                      |
| Otros Pastos Cultivados | 197          | 0        | 0        | 0        | 0        | 0            | 0            | 0            | 0             | 0             | 0             | 145           | 232          | 0          | 0        | 0        | 0        | 0          | 0            | 0            | 0             | 0             | 215                | Otros Pastos Cultivados |                      |
| <b>TOTAL</b>            | <b>3 290</b> | <b>0</b> | <b>0</b> | <b>0</b> | <b>0</b> | <b>1 056</b> | <b>1 339</b> | <b>9 215</b> | <b>24 667</b> | <b>72 635</b> | <b>80 499</b> | <b>43 419</b> | <b>4 447</b> | <b>113</b> | <b>0</b> | <b>0</b> | <b>0</b> | <b>910</b> | <b>1 552</b> | <b>7 084</b> | <b>25 113</b> | <b>88 121</b> | <b>68 002</b>      | <b>46 656</b>           | <b>TOTAL</b>         |

1/ Cifras preliminares. Además, no incluye superficie instalada de cultivos permanentes. Actualizado al 21-02-2014

FUENTE: Dirección Regional Agraria - Puno

ANEXO 3

PUNO: EXTRACCIÓN Y PRODUCCIÓN PESQUERA 1/  
(T.m.)

|                  | 2012  |       |       |       |     |       |       |       |       |     |       |     | 2013  |       |       |       |       |       |       |       |       |       |       |       |                  |
|------------------|-------|-------|-------|-------|-----|-------|-------|-------|-------|-----|-------|-----|-------|-------|-------|-------|-------|-------|-------|-------|-------|-------|-------|-------|------------------|
|                  | ENE   | FEB   | MAR   | ABR   | MAY | JUN   | JUL   | AGO   | SET   | OCT | NOV   | DIC | ENE   | FEB   | MAR   | ABR   | MAY   | JUN   | JUL   | AGO   | SET   | OCT   | NOV   | DIC   |                  |
| CHD 2/           | 1 389 | 1 498 | 1 414 | 2 128 | 660 | 1 503 | 3 002 | 1 746 | 1 596 | 980 | 1 061 | 903 | 3 697 | 3 038 | 2 257 | 3 494 | 1 438 | 2 454 | 3 046 | 2 371 | 1 812 | 1 036 | 1 975 | 2 994 | EXTRACCIÓN       |
| - Boga           | 0     | 0     | 0     | 0     | 0   | 0     | 0     | 0     | 0     | 0   | 0     | 0   | 0     | 0     | 0     | 0     | 0     | 0     | 0     | 0     | 0     | 0     | 0     | 0     | - Boga           |
| - Carachi        | 27    | 30    | 34    | 41    | 42  | 40    | 38    | 33    | 29    | 23  | 23    | 24  | 27    | 31    | 22    | 18    | 25    | 28    | 32    | 32    | 37    | 41    | 30    | 28    | - Carachi        |
| - Ispi           | 18    | 19    | 15    | 19    | 8   | 7     | 5     | 12    | 8     | 22  | 23    | 30  | 5     | 1     | 0     | 0     | 0     | 0     | 2     | 2     | 19    | 23    | 25    | 23    | - Ispi           |
| - Suche          | 0     | 0     | 0     | 0     | 0   | 0     | 0     | 0     | 0     | 0   | 0     | 0   | 0     | 0     | 0     | 0     | 0     | 0     | 0     | 0     | 0     | 0     | 0     | 0     | - Suche          |
| - Mauri          | 0     | 0     | 0     | 1     | 1   | 1     | 1     | 1     | 1     | 1   | 1     | 1   | 0     | 0     | 0     | 0     | 0     | 0     | 0     | 1     | 1     | 1     | 1     | 1     | - Mauri          |
| - Pejerrey       | 9     | 10    | 11    | 18    | 18  | 19    | 21    | 10    | 10    | 6   | 3     | 4   | 11    | 13    | 15    | 13    | 9     | 8     | 7     | 8     | 9     | 10    | 7     | 7     | - Pejerrey       |
| - Trucha Natural | 2     | 3     | 4     | 5     | 5   | 5     | 5     | 7     | 6     | 3   | 2     | 2   | 4     | 5     | 4     | 3     | 4     | 5     | 4     | 6     | 6     | 8     | 5     | 4     | - Trucha Natural |
| - Trucha Crianza | 1 333 | 1 435 | 1 349 | 2 044 | 586 | 1 431 | 2 931 | 1 683 | 1 543 | 926 | 1 010 | 842 | 3 649 | 2 987 | 2 216 | 3 459 | 1 400 | 2 412 | 3 001 | 2 323 | 1 739 | 954   | 1 907 | 2 931 | - Trucha Crianza |

1/ Cifras preliminares

2/ Consumo Humano Directo

FUENTE: Ministerio de la Producción - Puno

ANEXO 4

PUNO: PRODUCCIÓN MINERA 1/  
(Contenido fino)

| PRODUCTOS        | 2012    |         |         |         |         |         |         |         |         |         |         |         | 2013    |         |         |         |         |         |         |         |         |         |         |         | PRODUCTOS        |
|------------------|---------|---------|---------|---------|---------|---------|---------|---------|---------|---------|---------|---------|---------|---------|---------|---------|---------|---------|---------|---------|---------|---------|---------|---------|------------------|
|                  | ENE     | FEB     | MAR     | ABR     | MAY     | JUN     | JUL     | AGO     | SET     | OCT     | NOV     | DIC     | ENE     | FEB     | MAR     | ABR     | MAY     | JUN     | JUL     | AGO     | SET     | OCT     | NOV     | FEB     |                  |
| MINERÍA METÁLICA |         |         |         |         |         |         |         |         |         |         |         |         |         |         |         |         |         |         |         |         |         |         |         |         | MINERÍA METÁLICA |
| Estaño (TMF)     | 2 095   | 2 219   | 2 294   | 1 982   | 2 170   | 2 575   | 1 890   | 2 165   | 2 132   | 2 547   | 2 082   | 1 954   | 1 590   | 1 930   | 2 001   | 1 641   | 1 820   | 2 136   | 1 872   | 2 228   | 2 276   | 2 012   | 2 067   | 2 096   | Estaño (TMF)     |
| Plomo (TMF)      | 191     | 138     | 154     | 118     | 135     | 129     | 122     | 110     | 147     | 143     | 127     | 149     | 140     | 117     | 121     | 123     | 117     | 143     | 134     | 139     | 121     | 151     | 130     | 132     | Plomo (TMF)      |
| Oro (gr-f)       | 256 921 | 305 748 | 319 596 | 326 728 | 306 017 | 334 616 | 322 222 | 314 874 | 329 852 | 323 912 | 333 558 | 402 800 | 307 409 | 380 042 | 343 620 | 375 940 | 363 632 | 359 562 | 377 686 | 372 216 | 377 716 | 392 101 | 396 486 | 452 468 | Oro (gr-f)       |
| Plata (kg-f)     | 1 508   | 1 592   | 1 440   | 957     | 1 715   | 1 528   | 1 556   | 1 344   | 1 415   | 1 252   | 1 132   | 1 274   | 1 300   | 1 090   | 1 239   | 1 348   | 1 208   | 1 336   | 1 289   | 1 435   | 1 437   | 1 739   | 1 482   | 1 614   | Plata (kg-f)     |
| Zinc (TMF)       | 254     | 234     | 205     | 131     | 174     | 156     | 168     | 191     | 230     | 231     | 201     | 219     | 212     | 184     | 207     | 216     | 180     | 223     | 212     | 262     | 207     | 254     | 235     | 241     | Zinc (TMF)       |

1/ Cifras preliminares

FUENTE: Ministerio de Energía y Minas

Síntesis de Actividad Económica - Diciembre 2013

ANEXO 5

PUNO: PRODUCCIÓN MANUFACTURERA 1/  
(índice 1994=100)

|                        | 2012         |              |              |              |              |              |              |              |               |               |               |               | 2013         |              |              |              |              |              |              |              |              |              |              |              | PRODUCTOS              |
|------------------------|--------------|--------------|--------------|--------------|--------------|--------------|--------------|--------------|---------------|---------------|---------------|---------------|--------------|--------------|--------------|--------------|--------------|--------------|--------------|--------------|--------------|--------------|--------------|--------------|------------------------|
|                        | ENE          | FEB          | MAR          | ABR          | MAY          | JUN          | JUL          | AGO          | SET           | OCT           | NOV           | DIC           | ENE          | FEB          | MAR          | ABR          | MAY          | JUN          | JUL          | AGO          | SET          | OCT          | NOV          | DIC          |                        |
| Bebidas gaseosas       | 4,27         | 3,59         | 3,59         | 3,42         | 3,86         | 4,33         | 4,65         | 4,55         | 5,39          | 5,12          | 6,17          | 4,52          | 4,30         | 3,67         | 3,36         | 4,91         | 5,73         | 4,14         | 4,21         | 4,35         | 4,56         | 4,83         | 4,83         | 4,78         | Bebidas gaseosas       |
| Productos de panadería | 308,14       | 384,90       | 206,05       | 207,37       | 226,09       | 287,52       | 254,32       | 299,90       | 305,28        | 277,16        | 214,91        | 342,58        | 298,62       | 434,46       | 315,13       | 314,34       | 169,48       | 336,09       | 306,94       | 370,59       | 296,75       | 354,26       | 319,02       | 313,85       | Productos de panadería |
| Ladrillos              | 179,89       | 87,00        | 175,67       | 165,40       | 167,69       | 208,90       | 123,52       | 204,98       | 141,70        | 200,76        | 106,39        | 173,00        | 247,92       | 117,43       | 198,73       | 77,78        | 136,93       | 83,13        | 181,14       | 80,80        | 73,53        | 141,99       | 137,87       | 139,93       | Ladrillos              |
| Cemento                | 81,25        | 28,02        | 48,96        | 31,19        | 0,00         | 44,07        | 0,00         | 77,25        | 125,83        | 168,80        | 153,72        | 149,61        | 114,41       | 59,45        | 57,29        | 73,56        | 62,82        | 55,11        | 75,72        | 90,79        | 95,59        | 98,19        | 96,18        | 95,83        | Cemento                |
| Cal                    | 782,75       | 677,93       | 877,27       | 780,82       | 688,22       | 819,39       | 635,18       | 757,89       | 879,40        | 934,69        | 851,25        | 852,17        | 861,61       | 703,78       | 705,79       | 730,02       | 709,24       | 853,38       | 883,65       | 873,65       | 687,62       | 882,46       | 526,38       | 783,40       | Cal                    |
| Prendas de Vestir      | 0,00         | 0,00         | 0,00         | 510,47       | 508,85       | 838,78       | 675,04       | 808,29       | 1 085,22      | 353,66        | 13,30         | 0,00          | 0,00         | 0,00         | 45,60        | 618,35       | 621,55       | 612,19       | 676,96       | 879,40       | 337,34       | 12,27        | 0,00         | 0,00         | Prendas de Vestir      |
| Muebles                | 70,55        | 270,89       | 233,85       | 232,62       | 32,24        | 54,13        | 24,69        | 19,08        | 40,84         | 38,84         | 53,61         | 78,84         | 114,26       | 36,69        | 47,65        | 38,67        | 51,33        | 37,05        | 35,18        | 43,10        | 43,89        | 43,54        | 42,97        | 76,93        | Muebles                |
| Joyas                  | 0,00         | 0,00         | 0,00         | 0,00         | 0,00         | 0,00         | 0,00         | 0,00         | 0,00          | 0,00          | 0,00          | 0,00          | 0,00         | 0,00         | 0,00         | 0,00         | 0,00         | 0,00         | 0,00         | 0,00         | 0,00         | 0,00         | 0,00         | 0,00         | Joyas                  |
| <b>TOTAL</b>           | <b>77,50</b> | <b>52,56</b> | <b>71,53</b> | <b>62,36</b> | <b>45,95</b> | <b>71,41</b> | <b>43,87</b> | <b>79,22</b> | <b>104,98</b> | <b>119,26</b> | <b>107,00</b> | <b>105,62</b> | <b>94,02</b> | <b>65,07</b> | <b>64,61</b> | <b>74,93</b> | <b>70,09</b> | <b>75,60</b> | <b>85,25</b> | <b>90,89</b> | <b>78,39</b> | <b>89,50</b> | <b>67,54</b> | <b>82,66</b> | <b>TOTAL</b>           |

1/ Cifras preliminares

FUENTE: Empresas manufactureras respectivas

ANEXO 6

PUNO: PRODUCCIÓN MANUFACTURERA 1/  
(Variación porcentual)

|                        | 2012         |               |               |              |               |               |               |               |              |              |             |             | 2013         |              |              |              |              |             |              |              |               |               |               |               | PRODUCTOS              |       |
|------------------------|--------------|---------------|---------------|--------------|---------------|---------------|---------------|---------------|--------------|--------------|-------------|-------------|--------------|--------------|--------------|--------------|--------------|-------------|--------------|--------------|---------------|---------------|---------------|---------------|------------------------|-------|
|                        | ENE          | FEB           | MAR           | ABR          | MAY           | JUN           | JUL           | AGO           | SET          | OCT          | NOV         | DIC         | ENE          | FEB          | MAR          | ABR          | MAY          | JUN         | JUL          | AGO          | SET           | OCT           | NOV           | DIC           |                        |       |
| Bebidas gaseosas       | -32,45       | 4,25          | -21,90        | -28,88       | -38,38        | -22,08        | 22,04         | -17,48        | 3,37         | 0,60         | 18,59       | -20,17      | 0,69         | 2,22         | -6,41        | 43,63        | 48,41        | -4,38       | -9,45        | -4,29        | -15,35        | -5,73         | -21,82        | 5,78          | Bebidas gaseosas       |       |
| Productos de panadería | 52,25        | 90,88         | -13,94        | -32,09       | -21,88        | 6,29          | 31,03         | 39,33         | 34,44        | -1,01        | -12,23      | 11,29       | -3,09        | 12,88        | 52,94        | 51,58        | -25,04       | 16,89       | 20,69        | 23,57        | -2,80         | 27,82         | 48,44         | -8,39         | Productos de panadería |       |
| Ladrillos              | 62,94        | -13,26        | 35,39         | -23,92       | 16,15         | -12,40        | -11,67        | 108,64        | -31,08       | -16,38       | -48,01      | -15,84      | 37,82        | 34,97        | 13,13        | -52,97       | -18,34       | -60,20      | 46,65        | -60,58       | -48,11        | -29,27        | 29,59         | -19,12        | Ladrillos              |       |
| Cemento                | -39,85       | -75,67        | -60,83        | -56,80       | -100,00       | -60,38        | -100,00       | -47,56        | -17,94       | 9,23         | 0,52        | 7,48        | 40,82        | 112,20       | 17,00        | 135,87       | -            | 25,03       | -            | 17,54        | -24,03        | -41,83        | -37,43        | -35,95        | Cemento                |       |
| Cal                    | 44,58        | 5,01          | 16,34         | 15,93        | -12,58        | 10,02         | -26,59        | -8,85         | 77,57        | 30,98        | 20,85       | -0,67       | 10,08        | 3,81         | -19,55       | -6,51        | 3,05         | 4,15        | 39,12        | 15,27        | -21,81        | -5,59         | -38,16        | -8,07         | Cal                    |       |
| Prendas de Vestir      | -            | -             | -             | 1 258,37     | -13,11        | 58,05         | 54,70         | -8,64         | 27,85        | -55,52       | -96,88      | -100,00     | -            | -            | -            | 21,13        | 22,15        | -27,01      | 0,28         | 8,80         | -68,91        | -96,53        | -100,00       | -             | Prendas de Vestir      |       |
| Muebles                | -48,65       | 408,68        | 503,82        | 894,93       | -32,92        | 94,13         | -17,16        | -52,08        | 2,55         | -8,70        | 16,01       | 106,72      | 61,94        | -86,46       | -79,62       | -83,37       | 59,23        | -31,55      | 42,48        | 125,88       | 7,48          | 12,10         | -19,85        | -2,42         | Muebles                |       |
| Joyas                  | -            | -             | -             | -            | -             | -             | -             | -             | -            | -            | -           | -           | -            | -            | -            | -            | -            | -           | -            | -            | -             | -             | -             | -             | -                      | Joyas |
| <b>TOTAL</b>           | <b>-5,70</b> | <b>-34,63</b> | <b>-21,22</b> | <b>-8,74</b> | <b>-50,48</b> | <b>-19,89</b> | <b>-49,70</b> | <b>-26,77</b> | <b>15,99</b> | <b>14,91</b> | <b>6,53</b> | <b>1,51</b> | <b>21,33</b> | <b>23,82</b> | <b>-9,66</b> | <b>20,17</b> | <b>52,54</b> | <b>5,87</b> | <b>94,32</b> | <b>14,73</b> | <b>-25,33</b> | <b>-24,95</b> | <b>-36,88</b> | <b>-21,74</b> | <b>TOTAL</b>           |       |

1/ Cifras preliminares

FUENTE: Empresas manufactureras respectivas

ANEXO 7

PUNO: ARRIBO DE TURISTAS, SEGÚN NACIONALIDAD  
(Número de Personas)

|                      | 2012          |               |               |               |               |               |               |               |               |               |               |               | 2013          |               |               |               |               |               |               |               |               |               |               |               |                      |
|----------------------|---------------|---------------|---------------|---------------|---------------|---------------|---------------|---------------|---------------|---------------|---------------|---------------|---------------|---------------|---------------|---------------|---------------|---------------|---------------|---------------|---------------|---------------|---------------|---------------|----------------------|
|                      | ENE           | FEB           | MAR           | ABR           | MAY           | JUN           | JUL           | AGO           | SET           | OCT           | NOV           | DIC           | ENE           | FEB           | MAR           | ABR           | MAY           | JUN           | JUL           | AGO           | SET           | OCT           | NOV           | DIC           |                      |
| PERU                 | 31 796        | 39 339        | 32 166        | 31 647        | 32 896        | 33 036        | 34 561        | 37 017        | 31 794        | 33 507        | 31 595        | 32 998        | 32 026        | 38 192        | 32 043        | 30 405        | 33 940        | 31 321        | 33 824        | 37 337        | 32 895        | 34 476        | 35 749        | 33 897        | PERU                 |
| NORTE AMERICA        | 3 671         | 3 550         | 4 530         | 4 766         | 6 026         | 5 203         | 5 373         | 3 743         | 5 162         | 6 212         | 4 732         | 3 325         | 3 505         | 4 374         | 4 389         | 5 064         | 6 211         | 6 758         | 5 463         | 5 364         | 4 371         | 6 892         | 5 087         | 5 810         | NORTE AMERICA        |
| EE.UU.               | 2 547         | 2 564         | 3 000         | 3 102         | 4 401         | 4 317         | 3 795         | 2 594         | 3 622         | 3 813         | 2 729         | 2 388         | 2 917         | 2 656         | 2 939         | 3 117         | 4 184         | 4 436         | 4 285         | 3 572         | 3 269         | 4 603         | 3 124         | 3 543         | EE.UU.               |
| Canada               | 1 124         | 986           | 1 530         | 1 664         | 1 625         | 886           | 1 578         | 1 149         | 1 540         | 2 399         | 2 003         | 937           | 588           | 1 718         | 1 450         | 1 947         | 2 027         | 2 322         | 1 178         | 1 792         | 1 102         | 2 289         | 1 963         | 2 267         | Canada               |
| CENTRO AMERICA       | 162           | 105           | 150           | 327           | 250           | 217           | 450           | 219           | 347           | 420           | 232           | 477           | 397           | 212           | 164           | 279           | 588           | 456           | 556           | 376           | 562           | 422           | 242           | 486           | CENTRO AMERICA       |
| Mexico               | 127           | 81            | 126           | 276           | 161           | 199           | 355           | 148           | 190           | 238           | 158           | 434           | 175           | 120           | 122           | 249           | 284           | 391           | 504           | 292           | 461           | 245           | 214           | 409           | Mexico               |
| Otros paises         | 35            | 24            | 24            | 51            | 89            | 18            | 95            | 71            | 157           | 182           | 74            | 43            | 222           | 92            | 42            | 30            | 304           | 65            | 52            | 84            | 101           | 177           | 28            | 77            | Otros paises         |
| SUD AMERICA          | 4 888         | 5 464         | 3 285         | 4 435         | 3 907         | 3 273         | 6 196         | 3 219         | 3 950         | 4 019         | 2 708         | 3 306         | 7 972         | 4 729         | 3 194         | 3 665         | 4 377         | 4 261         | 5 863         | 3 020         | 5 152         | 3 922         | 3 652         | 3 493         | SUD AMERICA          |
| Argentina            | 1 716         | 1 519         | 651           | 1 676         | 1 552         | 1 118         | 2 624         | 1 011         | 1 500         | 1 511         | 629           | 528           | 2 197         | 1 438         | 625           | 1 285         | 1 091         | 801           | 2 097         | 929           | 1 422         | 1 565         | 617           | 1 087         | Argentina            |
| Bolivia              | 478           | 463           | 428           | 437           | 484           | 381           | 547           | 462           | 459           | 366           | 314           | 438           | 1 444         | 374           | 423           | 392           | 420           | 382           | 385           | 453           | 545           | 477           | 387           | 577           | Bolivia              |
| Brasil               | 1 365         | 1 329         | 1 175         | 761           | 1 284         | 918           | 2 057         | 858           | 1 221         | 1 472         | 1 002         | 828           | 1 563         | 784           | 1 134         | 1 433         | 1 833         | 1 476         | 2 351         | 453           | 2 429         | 1 101         | 1 490         | 831           | Brasil               |
| Chile                | 442           | 1 822         | 232           | 198           | 216           | 148           | 329           | 253           | 218           | 171           | 175           | 187           | 1 090         | 1 466         | 239           | 142           | 528           | 852           | 399           | 573           | 290           | 143           | 709           | 163           | Chile                |
| Colombia             | 800           | 275           | 234           | 1 237         | 220           | 619           | 491           | 376           | 324           | 386           | 477           | 1 103         | 1 596         | 528           | 221           | 312           | 425           | 615           | 481           | 340           | 324           | 473           | 315           | 681           | Colombia             |
| Ecuador              | 44            | 32            | 534           | 64            | 36            | 46            | 97            | 144           | 70            | 64            | 66            | 95            | 25            | 111           | 517           | 62            | 48            | 59            | 96            | 174           | 48            | 82            | 69            | 92            | Ecuador              |
| Venezuela            | 43            | 24            | 31            | 62            | 115           | 43            | 51            | 115           | 158           | 49            | 45            | 127           | 57            | 28            | 35            | 39            | 32            | 76            | 54            | 98            | 94            | 81            | 65            | 62            | Venezuela            |
| EUROPA               | 7 889         | 9 137         | 9 442         | 13 840        | 16 789        | 11 898        | 16 257        | 16 453        | 14 607        | 17 550        | 14 199        | 6 765         | 9 610         | 8 883         | 9 031         | 14 429        | 14 908        | 13 110        | 18 888        | 22 220        | 18 096        | 19 128        | 15 396        | 6 960         | EUROPA               |
| Inglaterra           | 2 271         | 2 627         | 2 170         | 2 717         | 2 747         | 2 502         | 2 267         | 2 000         | 2 625         | 2 538         | 2 620         | 1 161         | 2 716         | 2 821         | 2 006         | 2 936         | 3 058         | 2 571         | 3 050         | 3 583         | 2 508         | 3 521         | 2 021         | 2 261         | Inglaterra           |
| Alemania             | 1 224         | 1 406         | 1 912         | 2 508         | 2 620         | 1 618         | 2 484         | 2 470         | 2 594         | 3 676         | 2 748         | 1 048         | 1 963         | 1 472         | 1 850         | 2 595         | 2 617         | 1 810         | 2 871         | 2 903         | 2 330         | 3 257         | 2 374         | 1 286         | Alemania             |
| España               | 366           | 884           | 390           | 700           | 994           | 594           | 1 594         | 2 209         | 1 300         | 1 210         | 864           | 498           | 893           | 915           | 372           | 1 204         | 593           | 659           | 1 127         | 2 763         | 1 590         | 1 487         | 1 324         | 524           | España               |
| Francia              | 1 533         | 1 692         | 2 461         | 3 638         | 5 280         | 2 981         | 3 856         | 3 982         | 3 595         | 4 632         | 3 481         | 1 044         | 1 537         | 1 334         | 2 413         | 3 948         | 4 958         | 3 026         | 3 186         | 5 172         | 3 607         | 5 321         | 3 816         | 773           | Francia              |
| Italia               | 501           | 667           | 440           | 591           | 1 049         | 688           | 1 284         | 2 611         | 1 225         | 1 013         | 844           | 1 016         | 660           | 568           | 425           | 1 064         | 875           | 803           | 787           | 3 381         | 713           | 863           | 1 372         | 449           | Italia               |
| Otros Paises         | 1 994         | 1 861         | 2 069         | 3 686         | 4 099         | 3 515         | 4 772         | 3 181         | 3 268         | 4 481         | 3 642         | 1 998         | 1 841         | 1 773         | 1 965         | 2 682         | 2 807         | 4 241         | 7 867         | 4 418         | 7 348         | 4 679         | 4 489         | 1 667         | Otros Paises         |
| ASIA                 | 1 727         | 2 019         | 2 707         | 1 687         | 1 741         | 1 171         | 1 068         | 1 213         | 1 486         | 1 578         | 931           | 947           | 3 034         | 3 427         | 2 762         | 1 377         | 1 665         | 1 043         | 1 365         | 1 555         | 2 024         | 1 507         | 1 037         | 1 032         | ASIA                 |
| Japon                | 911           | 1 147         | 1 409         | 751           | 1 014         | 947           | 754           | 971           | 1 322         | 978           | 614           | 711           | 1 233         | 1 259         | 1 345         | 663           | 1 351         | 775           | 704           | 639           | 1 255         | 819           | 395           | 457           | Japon                |
| Korea                | 308           | 131           | 117           | 226           | 261           | 57            | 78            | 31            | 38            | 99            | 120           | 83            | 266           | 642           | 117           | 159           | 84            | 108           | 74            | 123           | 43            | 78            | 105           | 105           | Korea                |
| Otros Paises         | 508           | 741           | 1 181         | 710           | 466           | 167           | 236           | 211           | 126           | 501           | 197           | 153           | 1 535         | 1 526         | 1 300         | 555           | 230           | 160           | 587           | 793           | 726           | 610           | 537           | 470           | Otros Paises         |
| AFRICA               | 38            | 24            | 8             | 84            | 58            | 66            | 49            | 32            | 57            | 161           | 10            | 64            | 14            | 27            | 6             | 25            | 65            | 530           | 36            | 57            | 63            | 44            | 11            | 43            | AFRICA               |
| OTROS                | 1 625         | 3 468         | 1 594         | 2 112         | 2 217         | 2 256         | 2 155         | 1 659         | 2 745         | 2 706         | 2 563         | 1 777         | 2 935         | 1 631         | 1 431         | 1 910         | 2 955         | 1 987         | 3 098         | 2 936         | 3 045         | 2 933         | 3 143         | 1 810         | OTROS                |
| TOTAL NACIONALES     | 31 796        | 39 339        | 32 166        | 31 647        | 32 896        | 33 036        | 34 561        | 37 017        | 31 794        | 33 507        | 31 595        | 32 998        | 32 026        | 38 192        | 32 043        | 30 405        | 33 940        | 31 321        | 33 824        | 37 337        | 32 895        | 34 476        | 35 749        | 33 897        | TOTAL NACIONALES     |
| TOTAL EXTRANJEROS    | 20 000        | 23 767        | 21 716        | 27 251        | 30 988        | 24 084        | 31 548        | 26 538        | 28 354        | 32 646        | 25 375        | 16 661        | 27 467        | 23 283        | 20 977        | 26 749        | 30 769        | 28 145        | 34 682        | 34 735        | 33 313        | 34 848        | 28 568        | 19 634        | TOTAL EXTRANJEROS    |
| <b>TOTAL GENERAL</b> | <b>51 796</b> | <b>63 106</b> | <b>53 882</b> | <b>58 898</b> | <b>63 884</b> | <b>57 120</b> | <b>66 109</b> | <b>63 555</b> | <b>60 148</b> | <b>66 153</b> | <b>56 970</b> | <b>49 659</b> | <b>59 493</b> | <b>61 475</b> | <b>53 020</b> | <b>57 154</b> | <b>64 709</b> | <b>59 466</b> | <b>68 506</b> | <b>72 072</b> | <b>66 208</b> | <b>69 324</b> | <b>64 317</b> | <b>53 531</b> | <b>TOTAL GENERAL</b> |

FUENTE : Página web MINCETUR



*Síntesis de Actividad Económica - Diciembre 2013*

**ANEXO 8**

**EMPLEO FORMAL URBANO EN EMPRESAS DE 10 A MAS TRABAJADORES  
EN LAS CIUDADES DE PUNO Y JULIACA POR SECTORES ECONOMICOS**

(Variación porcentual con respecto al mismo mes año anterior )

| <b>Año</b>  | <b>Mes</b> | <b>Comercio</b> | <b>Primario</b> | <b>Industria</b> | <b>Servicios</b> | <b>Transportes y Comunicaciones</b> | <b>Total</b> |
|-------------|------------|-----------------|-----------------|------------------|------------------|-------------------------------------|--------------|
| <b>2012</b> | ENE        | 21,5            | 25,6            | -8,3             | -2,1             | 13,6                                | 4,7          |
|             | FEB        | 22,9            | 33,3            | -5,6             | 11,3             | 14,7                                | 13,8         |
|             | MAR        | 21,6            | 30,8            | -9,4             | 8,6              | 11,2                                | 11,0         |
|             | ABR        | 20,7            | 28,2            | -9,0             | 6,2              | 9,6                                 | 8,9          |
|             | MAY        | 20,1            | 34,4            | -8,7             | 11,7             | 4,1                                 | 11,9         |
|             | JUN        | 20,7            | 16,0            | -7,9             | 12,3             | 3,6                                 | 12,0         |
|             | JUL        | 23,3            | 13,6            | -5,6             | 13,3             | 9,5                                 | 13,6         |
|             | AGO        | 20,4            | 10,8            | -6,5             | 15,4             | 2,5                                 | 14,1         |
|             | SET        | 18,6            | 11,5            | -7,7             | 20,3             | 5,2                                 | 17,2         |
|             | OCT        | 15,4            | 7,3             | -5,2             | 11,4             | 7,8                                 | 10,8         |
|             | NOV        | 18,4            | 6,7             | -4,1             | 10,3             | 14,4                                | 11,0         |
|             | DIC        | 20,0            | 14,2            | -1,5             | 10,1             | 12,6                                | 11,3         |
| <b>2013</b> | ENE        | 8,4             | 12,5            | -0,9             | 22,6             | 8,1                                 | 15,7         |
|             | FEB        | 5,2             | 15,8            | -2,1             | 8,6              | 9,6                                 | 7,1          |
|             | MAR        | 1,8             | 11,5            | 3,4              | 8,6              | 9,8                                 | 6,7          |
|             | ABR        | 1,1             | 4,8             | 3,0              | 20,4             | 10,8                                | 14,1         |
|             | MAY        | 0,1             | 1,8             | 5,2              | 12,6             | 14,8                                | 9,6          |
|             | JUN        | -0,9            | 3,6             | 3,4              | 11,4             | 14,7                                | 8,6          |
|             | JUL        | -0,6            | 3,0             | 7,1              | 9,5              | 10,7                                | 7,3          |
|             | AGO        | 1,0             | 4,3             | 7,4              | 6,8              | 9,4                                 | 5,7          |
|             | SET        | 0,6             | 3,7             | 7,4              | 3,7              | 8,7                                 | 3,5          |
|             | OCT        | 1,0             | 6,2             | 5,6              | 11,4             | 2,9                                 | 8,4          |
|             | NOV        | -3,0            | 6,9             | 3,7              | 10,9             | -0,3                                | 7,0          |
|             | DIC        | -3,6            | 1,2             | 1,5              | 8,3              | 1,7                                 | 5,1          |

FUENTE : Página web Ministerio de Trabajo y Promoción del Empleo

ANEXO 9

EXPORTACIONES (FOB), SEGÚN GRUPO DE PRODUCTOS  
(Miles de US\$)

| RUBROS                            | 2012          |               |               |              |              |               |               |               |               |               |               |               | 2013          |               |               |               |               |               |               |               |               |               |               |               | RUBROS                            |
|-----------------------------------|---------------|---------------|---------------|--------------|--------------|---------------|---------------|---------------|---------------|---------------|---------------|---------------|---------------|---------------|---------------|---------------|---------------|---------------|---------------|---------------|---------------|---------------|---------------|---------------|-----------------------------------|
|                                   | Ene           | Feb           | Mar           | Abr          | May          | Jun           | Jul           | Ago           | Set           | Oct           | Nov           | Dic           | Ene           | Feb           | Mar           | Abr           | May           | Jun           | Jul           | Ago           | Set           | Oct           | Nov           | Dic           |                                   |
| <b>1. PROD. TRADICIONALES</b>     | <b>62 065</b> | <b>98 880</b> | <b>57 469</b> | <b>3 801</b> | <b>6 081</b> | <b>27 038</b> | <b>54 392</b> | <b>65 958</b> | <b>45 222</b> | <b>40 519</b> | <b>37 128</b> | <b>40 242</b> | <b>31 557</b> | <b>42 177</b> | <b>64 841</b> | <b>23 949</b> | <b>52 459</b> | <b>19 363</b> | <b>19 208</b> | <b>49 752</b> | <b>22 454</b> | <b>47 431</b> | <b>53 957</b> | <b>40 056</b> | <b>1. PROD. TRADICIONALES</b>     |
| . Agropecuarios                   | 3 716         | 1 180         | 2 210         | 373          | 622          | 133           | 0             | 385           | 0             | 221           | 273           | 351           | 382           | 444           | 1 337         | 1 189         | 645           | 437           | 526           | 446           | 746           | 313           | 524           | 431           | . Agropecuarios                   |
| . Mineros                         | 58 350        | 97 700        | 55 259        | 3 428        | 5 459        | 26 905        | 54 392        | 65 572        | 45 222        | 40 299        | 36 855        | 39 890        | 31 175        | 41 734        | 63 504        | 22 760        | 51 814        | 18 925        | 18 682        | 49 306        | 21 708        | 47 118        | 53 433        | 39 625        | . Mineros                         |
| <b>2. PROD. NO TRADICIONALES</b>  | <b>978</b>    | <b>738</b>    | <b>1 587</b>  | <b>1 683</b> | <b>1 789</b> | <b>1 001</b>  | <b>1 728</b>  | <b>1 573</b>  | <b>1 343</b>  | <b>1 247</b>  | <b>786</b>    | <b>1 185</b>  | <b>1 089</b>  | <b>676</b>    | <b>1 892</b>  | <b>1 505</b>  | <b>1 182</b>  | <b>1 747</b>  | <b>1 468</b>  | <b>1 379</b>  | <b>1 737</b>  | <b>1 232</b>  | <b>1 908</b>  | <b>1 115</b>  | <b>2. PROD. NO TRADICIONALES</b>  |
| . Agropecuarios                   | 138           | 210           | 540           | 330          | 293          | 196           | 239           | 272           | 104           | 798           | 568           | 923           | 810           | 542           | 731           | 550           | 594           | 1 052         | 789           | 880           | 960           | 682           | 1 258         | 862           | . Agropecuarios                   |
| . Pesqueros                       | 553           | 299           | 685           | 1 245        | 878          | 480           | 819           | 231           | 323           | 225           | 135           | 212           | 258           | 99            | 887           | 866           | 359           | 665           | 595           | 416           | 715           | 436           | 421           | 191           | . Pesqueros                       |
| . Textiles                        | 267           | 215           | 356           | 98           | 579          | 317           | 669           | 1 068         | 856           | 108           | 60            | 37            | 17            | 35            | 198           | 23            | 66            | 24            | 72            | 64            | 58            | 99            | 216           | 39            | . Textiles                        |
| . Maderas y papeles, y sus manuf. | 0             | 0             | 0             | 0            | 0            | 0             | 0             | 0             | 0             | 0             | 0             | 0             | 0             | 0             | 0             | 0             | 0             | 0             | 0             | 0             | 0             | 0             | 0             | 0             | . Maderas y papeles, y sus manuf. |
| . Químicos                        | 0             | 0             | 3             | 0            | 0            | 0             | 0             | 0             | 27            | 22            | 3             | 0             | 0             | 0             | 0             | 0             | 0             | 0             | 0             | 0             | 0             | 0             | 0             | 0             | . Químicos                        |
| . Minería no metálica             | 0             | 0             | 0             | 1            | 0            | 4             | 0             | 0             | 0             | 0             | 1             | 0             | 3             | 0             | 0             | 1             | 0             | 0             | 0             | 0             | 0             | 0             | 1             | 3             | . Minería no metálica             |
| . Sidero metalúrgicos y joyería   | 0             | 0             | 0             | 1            | 0            | 0             | 0             | 0             | 0             | 0             | 0             | 0             | 0             | 0             | 0             | 0             | 0             | 0             | 0             | 0             | 0             | 0             | 0             | 0             | . Sidero metalúrgicos y joyería   |
| . Metal Mecánico                  | 0             | 0             | 0             | 0            | 13           | 0             | 0             | 0             | 0             | 0             | 0             | 0             | 0             | 0             | 0             | 0             | 10            | 0             | 7             | 0             | 0             | 0             | 0             | 0             | . Metal Mecánico                  |
| . Resto de no tradicionales 1/    | 20            | 15            | 2             | 8            | 26           | 3             | 1             | 2             | 33            | 93            | 18            | 13            | 2             | 0             | 76            | 64            | 152           | 6             | 12            | 11            | 3             | 15            | 11            | 21            | . Resto de no tradicionales 1/    |
| <b>3. TOTAL</b>                   | <b>63 043</b> | <b>99 618</b> | <b>59 055</b> | <b>5 484</b> | <b>7 871</b> | <b>28 038</b> | <b>56 120</b> | <b>67 531</b> | <b>46 565</b> | <b>41 766</b> | <b>37 914</b> | <b>41 426</b> | <b>32 646</b> | <b>42 854</b> | <b>66 733</b> | <b>25 454</b> | <b>53 641</b> | <b>21 110</b> | <b>20 676</b> | <b>51 131</b> | <b>24 191</b> | <b>48 663</b> | <b>55 865</b> | <b>41 172</b> | <b>3. TOTAL</b>                   |

1/ Sombreros de punto, fundas, instrumentos musicales, pieles y sus manufacturas.

FUENTE: SUNAT. www.sunat.gob.pe

ELABORACIÓN: BCRP Sucursal Puno, Dpto. de Estudios Económicos

Síntesis de Actividad Económica - Diciembre 2013

ANEXO 10

EXPORTACIONES DE PRODUCTOS TRADICIONALES

(Miles de US\$)

| TIPO                      | 2012          |               |               |              |              |               |               |               |               |               |               |               | 2013          |               |               |               |               |               |               |               |               |               |               |               | TIPO                      |
|---------------------------|---------------|---------------|---------------|--------------|--------------|---------------|---------------|---------------|---------------|---------------|---------------|---------------|---------------|---------------|---------------|---------------|---------------|---------------|---------------|---------------|---------------|---------------|---------------|---------------|---------------------------|
|                           | Ene           | Feb           | Mar           | Abr          | May          | Jun           | Jul           | Ago           | Set           | Oct           | Nov           | Dic           | Ene           | Feb           | Mar           | Abr           | May           | Jun           | Jul           | Ago           | Set           | Oct           | Nov           | Dic           |                           |
| <b>AGROPECUARIOS</b>      | <b>3 716</b>  | <b>1 180</b>  | <b>2 210</b>  | <b>373</b>   | <b>622</b>   | <b>133</b>    | <b>0</b>      | <b>385</b>    | <b>0</b>      | <b>221</b>    | <b>273</b>    | <b>351</b>    | <b>382</b>    | <b>444</b>    | <b>1 337</b>  | <b>1 189</b>  | <b>645</b>    | <b>437</b>    | <b>526</b>    | <b>446</b>    | <b>746</b>    | <b>313</b>    | <b>524</b>    | <b>431</b>    | <b>AGROPECUARIOS</b>      |
| Café                      |               |               |               |              |              |               |               |               |               |               |               |               |               |               |               |               |               |               |               |               |               |               |               |               | Café                      |
| Volumen (TM)              | 562           | 213           | 381           | 40           | 132          | 0             | 0             | 39            | 0             | 44            | 58            | 77            | 0             | 0             | 0             | 0             | 0             | 0             | 0             | 19            | 57            | 38            | 79            | 38            | Volumen (TM)              |
| Valor (Miles US\$)        | 3 353         | 1 180         | 1 843         | 189          | 553          | 0             | 0             | 190           | 0             | 221           | 273           | 351           | 0             | 0             | 0             | 0             | 0             | 0             | 0             | 81            | 244           | 160           | 321           | 148           | Valor (Miles US\$)        |
| Lana sin cardar ni peinar |               |               |               |              |              |               |               |               |               |               |               |               |               |               |               |               |               |               |               |               |               |               |               |               | Lana sin cardar ni peinar |
| Volumen (TM)              | 149           | 0             | 138           | 75           | 25           | 75            | 0             | 76            | 0             | 0             | 0             | 0             | 168           | 189           | 559           | 367           | 203           | 137           | 164           | 145           | 173           | 25            | 44            | 124           | Volumen (TM)              |
| Valor (Miles US\$)        | 363           | 0             | 367           | 184          | 69           | 133           | 0             | 196           | 0             | 0             | 0             | 0             | 382           | 444           | 1 337         | 1 159         | 597           | 378           | 477           | 207           | 402           | 48            | 153           | 284           | Valor (Miles US\$)        |
| Resto de agropecuarios 1/ |               |               |               |              |              |               |               |               |               |               |               |               |               |               |               |               |               |               |               |               |               |               |               |               | Resto de agropecuarios 1/ |
| Volumen (TM)              | 0             | 0             | 0             | 0            | 0            | 0             | 0             | 0             | 0             | 0             | 0             | 0             | 0             | 0             | 0             | 10            | 16            | 27            | 25            | 65            | 49            | 51            | 24            | 0             | Volumen (TM)              |
| Valor (Miles US\$)        | 0             | 0             | 0             | 0            | 0            | 0             | 0             | 0             | 0             | 0             | 0             | 0             | 0             | 0             | 0             | 30            | 48            | 60            | 49            | 157           | 99            | 105           | 50            | 0             | Valor (Miles US\$)        |
| <b>MINEROS</b>            | <b>58 350</b> | <b>97 700</b> | <b>55 259</b> | <b>3 428</b> | <b>5 459</b> | <b>26 905</b> | <b>54 392</b> | <b>65 572</b> | <b>45 222</b> | <b>40 299</b> | <b>36 855</b> | <b>39 890</b> | <b>31 175</b> | <b>41 734</b> | <b>63 504</b> | <b>22 760</b> | <b>51 814</b> | <b>18 925</b> | <b>18 682</b> | <b>49 306</b> | <b>21 708</b> | <b>47 118</b> | <b>53 433</b> | <b>39 625</b> | <b>MINEROS</b>            |
| Estaño                    |               |               |               |              |              |               |               |               |               |               |               |               |               |               |               |               |               |               |               |               |               |               |               |               | Estaño                    |
| Volumen (TM)              | 50            | 20            | 20            | 30           | 10           | 30            | 35            | 0             | 5             | 10            | 10            | 5             | 5             | 15            | 10            | 48            | 20            | 70            | 25            | 80            | 60            | 265           | 400           | 385           | Volumen (TM)              |
| Valor (Miles US\$)        | 1 087         | 487           | 487           | 725          | 222          | 649           | 714           | 0             | 104           | 243           | 219           | 110           | 121           | 384           | 253           | 1 162         | 442           | 1 475         | 523           | 1 781         | 1 429         | 6 310         | 9 421         | 9 037         | Valor (Miles US\$)        |
| Oro                       |               |               |               |              |              |               |               |               |               |               |               |               |               |               |               |               |               |               |               |               |               |               |               |               | Oro                       |
| Volumen (TM)              | 283           | 2             | 1             | 327          | 344          | 414           | 1             | 731           | 235           | 1             | 381           | 875           | 383           | 310           | 391           | 328           | 370           | 0             | 0             | 1             | 0             | 1             | 0             | 111           | Volumen (TM)              |
| Valor (Miles US\$)        | 54 477        | 97 213        | 51 290        | 2 204        | 5 237        | 26 256        | 53 033        | 64 434        | 43 756        | 40 055        | 34 658        | 38 584        | 29 713        | 41 349        | 63 252        | 21 598        | 51 155        | 14 082        | 17 307        | 45 192        | 16 025        | 40 308        | 42 272        | 29 950        | Valor (Miles US\$)        |
| Zinc                      |               |               |               |              |              |               |               |               |               |               |               |               |               |               |               |               |               |               |               |               |               |               |               |               | Zinc                      |
| Volumen (TM)              | 0             | 0             | 1 015         | 0            | 0            | 0             | 0             | 0             | 1 494         | 0             | 0             | 1 014         | 0             | 0             | 0             | 0             | 0             | 0             | 0             | 0             | 1 720         | 0             | 0             | 0             | Volumen (TM)              |
| Valor (Miles US\$)        | 0             | 0             | 877           | 0            | 0            | 0             | 0             | 0             | 1 362         | 0             | 0             | 781           | 0             | 0             | 0             | 0             | 0             | 0             | 0             | 0             | 1 402         | 0             | 0             | 0             | Valor (Miles US\$)        |
| Plomo                     |               |               |               |              |              |               |               |               |               |               |               |               |               |               |               |               |               |               |               |               |               |               |               |               | Plomo                     |
| Volumen (TM)              | 616           | 0             | 0             | 164          | 0            | 0             | 277           | 0             | 0             | 0             | 382           | 98            | 252           | 0             | 0             | 0             | 80            | 1 127         | 293           | 0             | 278           | 0             | 0             | 204           | Volumen (TM)              |
| Valor (Miles US\$)        | 2 786         | 0             | 0             | 499          | 0            | 0             | 646           | 0             | 0             | 0             | 1 978         | 415           | 1 046         | 0             | 0             | 0             | 217           | 3 368         | 852           | 0             | 734           | 0             | 0             | 638           | Valor (Miles US\$)        |
| Cobre                     |               |               |               |              |              |               |               |               |               |               |               |               |               |               |               |               |               |               |               |               |               |               |               |               | Cobre                     |
| Volumen (TM)              | 0             | 0             | 0             | 0            | 0            | 0             | 0             | 441           | 0             | 0             | 0             | 0             | 133           | 0             | 0             | 0             | 0             | 0             | 0             | 1 179         | 661           | 0             | 575           | 0             | Volumen (TM)              |
| Valor (Miles US\$)        | 0             | 0             | 0             | 0            | 0            | 0             | 0             | 1 139         | 0             | 0             | 0             | 0             | 295           | 0             | 0             | 0             | 0             | 0             | 0             | 2 333         | 2 118         | 0             | 1 740         | 0             | Valor (Miles US\$)        |
| Resto de mineros 2/       |               |               |               |              |              |               |               |               |               |               |               |               |               |               |               |               |               |               |               |               |               |               |               |               | Resto de mineros 2/       |
| Volumen                   | 0             | 0             | 514           | 0            | 0            | 0             | 0             | 0             | 0             | 0             | 0             | 0             | 0             | 0             | 0             | 0             | 0             | 0             | 0             | 0             | 0             | 114           | 0             | 0             | Volumen                   |
| Valor                     | 0             | 0             | 2 605         | 0            | 0            | 0             | 0             | 0             | 0             | 0             | 0             | 0             | 0             | 0             | 0             | 0             | 0             | 0             | 0             | 0             | 0             | 500           | 0             | 0             | Valor                     |
| <b>TOTAL</b>              | <b>62 065</b> | <b>98 880</b> | <b>57 469</b> | <b>3 801</b> | <b>6 081</b> | <b>27 038</b> | <b>54 392</b> | <b>65 958</b> | <b>45 222</b> | <b>40 519</b> | <b>37 128</b> | <b>40 242</b> | <b>31 557</b> | <b>42 177</b> | <b>64 841</b> | <b>23 949</b> | <b>52 459</b> | <b>19 363</b> | <b>19 208</b> | <b>49 752</b> | <b>22 454</b> | <b>47 431</b> | <b>53 957</b> | <b>40 056</b> | <b>TOTAL</b>              |

1/ Comprende cueros y pieles en bruto.

2/ Comprende minerales como Molibdeno, Volframio y sus concentrados.

FUENTE: SUNAT. [www.sunat.gob.pe](http://www.sunat.gob.pe)

ELABORACIÓN: BCRP Sucursal Puno, Dpto. de Estudios Económicos

ANEXO 11

EXPORTACIONES DE PRODUCTOS NO TRADICIONALES  
(Miles de US\$)

| TIPO   | 2012       |            |              |              |              |              |              |              |              |              |            |              | 2013         |            |              |              |              |              |              |              |              |              |              |                        | TIPO   |
|--|------------|------------|--------------|--------------|--------------|--------------|--------------|--------------|--------------|--------------|------------|--------------|--------------|------------|--------------|--------------|--------------|--------------|--------------|--------------|--------------|--------------|--------------|------------------------|--|
|  | Ene        | Feb        | Mar          | Abr          | May          | Jun          | Jul          | Ago          | Set          | Oct          | Nov        | Dic          | Ene          | Feb        | Mar          | Abr          | May          | Jun          | Jul          | Ago          | Set          | Oct          | Nov          | Dic                    |  |
| <b>AGROPECUARIOS</b>                         | <b>138</b> | <b>210</b> | <b>540</b>   | <b>330</b>   | <b>293</b>   | <b>196</b>   | <b>239</b>   | <b>272</b>   | <b>104</b>   | <b>798</b>   | <b>568</b> | <b>923</b>   | <b>810</b>   | <b>542</b> | <b>731</b>   | <b>550</b>   | <b>594</b>   | <b>1 052</b> | <b>789</b>   | <b>880</b>   | <b>960</b>   | <b>682</b>   | <b>1 258</b> | <b>862</b>             | <b>AGROPECUARIOS</b>                         |
| Quinua excepto para la siembra               | 92         | 191        | 492          | 300          | 267          | 179          | 218          | 247          | 95           | 727          | 356        | 620          | 737          | 417        | 653          | 532          | 592          | 903          | 709          | 776          | 954          | 626          | 1 210        | 1 210                  | Quinua excepto para la siembra               |
| Resto  | 46         | 19         | 49           | 30           | 26           | 18           | 22           | 24           | 9            | 72           | 212        | 303          | 73           | 125        | 78           | 18           | 2            | 149          | 80           | 104          | 6            | 56           | 47           | 47                     | Resto  |
| <b>PESQUEROS</b>                             | <b>553</b> | <b>299</b> | <b>685</b>   | <b>1 245</b> | <b>878</b>   | <b>480</b>   | <b>819</b>   | <b>231</b>   | <b>323</b>   | <b>225</b>   | <b>135</b> | <b>212</b>   | <b>258</b>   | <b>99</b>  | <b>887</b>   | <b>866</b>   | <b>359</b>   | <b>665</b>   | <b>595</b>   | <b>416</b>   | <b>715</b>   | <b>436</b>   | <b>421</b>   | <b>191</b>             | <b>PESQUEROS</b>                             |
| Trucha Congelada                             | 553        | 299        | 685          | 1 245        | 803          | 480          | 819          | 231          | 323          | 225          | 135        | 212          | 251          | 99         | 877          | 866          | 328          | 665          | 595          | 416          | 715          | 436          | 421          | 191                    | Trucha Congelada                             |
| Preparaciones y conservas                    | 0          | 0          | 0            | 0            | 75           | 0            | 0            | 0            | 0            | 0            | 0          | 0            | 0            | 0          | 0            | 0            | 0            | 0            | 0            | 0            | 0            | 0            | 0            | 0                      | Preparaciones y conservas                    |
| Resto  | 0          | 0          | 0            | 0            | 0            | 0            | 0            | 0            | 0            | 0            | 0          | 0            | 7            | 0          | 10           | 0            | 31           | 0            | 0            | 0            | 0            | 0            | 0            | 0                      | Resto  |
| <b>TEXTILES</b>                              | <b>267</b> | <b>215</b> | <b>356</b>   | <b>98</b>    | <b>579</b>   | <b>317</b>   | <b>669</b>   | <b>1 068</b> | <b>889</b>   | <b>108</b>   | <b>60</b>  | <b>37</b>    | <b>17</b>    | <b>35</b>  | <b>198</b>   | <b>23</b>    | <b>66</b>    | <b>24</b>    | <b>72</b>    | <b>64</b>    | <b>58</b>    | <b>99</b>    | <b>216</b>   | <b>39</b>              | <b>TEXTILES</b>                              |
| Prendas de vestir y otras confecciones       | 264        | 215        | 353          | 96           | 576          | 7            | 3            | 18           | 636          | 42           | 27         | 36           | 16           | 10         | 198          | 23           | 66           | 24           | 72           | 64           | 58           | 99           | 99           | 19                     | Prendas de vestir y otras confecciones       |
| Fibras textiles                              | 0          | 0          | 4            | 0            | 0            | 305          | 665          | 1 050        | 252          | 66           | 33         | 0            | 0            | 26         | 0            | 0            | 0            | 0            | 0            | 0            | 0            | 0            | 117          | 3                      | Fibras textiles                              |
| Hilados                                      | 0          | 0          | 0            | 0            | 0            | 0            | 0            | 0            | 0            | 0            | 0          | 0            | 0            | 0          | 0            | 0            | 0            | 0            | 0            | 0            | 0            | 0            | 0            | 0                      | Hilados                                      |
| Tejidos                                      | 2          | 0          | 0            | 1            | 3            | 5            | 1            | 0            | 0            | 0            | 0          | 0            | 0            | 0          | 0            | 0            | 0            | 0            | 0            | 0            | 0            | 0            | 0            | 16                     | Tejidos                                      |
| <b>MADERAS Y PAPELES Y SUS MANUF.</b>        | <b>0</b>   | <b>0</b>   | <b>0</b>     | <b>0</b>     | <b>0</b>     | <b>0</b>     | <b>0</b>     | <b>0</b>     | <b>0</b>     | <b>0</b>     | <b>0</b>   | <b>0</b>     | <b>0</b>     | <b>0</b>   | <b>0</b>     | <b>0</b>     | <b>0</b>     | <b>0</b>     | <b>0</b>     | <b>0</b>     | <b>0</b>     | <b>0</b>     | <b>0</b>     | <b>0</b>               | <b>MADERAS Y PAPELES Y SUS MANUF.</b>        |
| Artículos Impresos                           | 0          | 0          | 0            | 0            | 0            | 0            | 0            | 0            | 0            | 0            | 0          | 0            | 0            | 0          | 0            | 0            | 0            | 0            | 0            | 0            | 0            | 0            | 0            | 0                      | Artículos Impresos                           |
| Manufacturas de madera                       | 0          | 0          | 0            | 0            | 0            | 0            | 0            | 0            | 0            | 0            | 0          | 0            | 0            | 0          | 0            | 0            | 0            | 0            | 0            | 0            | 0            | 0            | 0            | 0                      | Manufacturas de madera                       |
| Manufacturas de papel y cartón               | 0          | 0          | 0            | 0            | 0            | 0            | 0            | 0            | 0            | 0            | 0          | 0            | 0            | 0          | 0            | 0            | 0            | 0            | 0            | 0            | 0            | 0            | 0            | 0                      | Manufacturas de papel y cartón               |
| Muebles de madera, y sus partes              | 0          | 0          | 0            | 0            | 0            | 0            | 0            | 0            | 0            | 0            | 0          | 0            | 0            | 0          | 0            | 0            | 0            | 0            | 0            | 0            | 0            | 0            | 0            | 0                      | Muebles de madera, y sus partes              |
| Madera en bruto o en laminas                 | 0          | 0          | 0            | 0            | 0            | 0            | 0            | 0            | 0            | 0            | 0          | 0            | 0            | 0          | 0            | 0            | 0            | 0            | 0            | 0            | 0            | 0            | 0            | 0                      | Madera en bruto o en laminas                 |
| <b>QUIMICOS</b>                              | <b>0</b>   | <b>0</b>   | <b>3</b>     | <b>0</b>     | <b>0</b>     | <b>0</b>     | <b>0</b>     | <b>2</b>     | <b>27</b>    | <b>22</b>    | <b>3</b>   | <b>0</b>     | <b>0</b>     | <b>0</b>   | <b>0</b>     | <b>0</b>     | <b>0</b>     | <b>0</b>     | <b>0</b>     | <b>0</b>     | <b>0</b>     | <b>0</b>     | <b>0</b>     | <b>0</b>               | <b>QUIMICOS</b>                              |
| Artículos manufacturados de plástico         | 0          | 0          | 0            | 0            | 0            | 0            | 0            | 0            | 0            | 16           | 3          | 0            | 0            | 0          | 0            | 0            | 0            | 0            | 0            | 0            | 0            | 0            | 0            | 0                      | Artículos manufacturados de plástico         |
| Productos químicos orgánicos e inorgánicos   | 0          | 0          | 0            | 0            | 0            | 0            | 0            | 0            | 0            | 0            | 0          | 0            | 0            | 0          | 0            | 0            | 0            | 0            | 0            | 0            | 0            | 0            | 0            | 0                      | Productos químicos orgánicos e inorgánicos   |
| Resto  | 0          | 0          | 3            | 0            | 0            | 0            | 0            | 2            | 27           | 6            | 0          | 0            | 0            | 0          | 0            | 0            | 0            | 0            | 0            | 0            | 0            | 0            | 0            | 0                      | Resto  |
| <b>MINERIA NO METALICA</b>                   | <b>0</b>   | <b>0</b>   | <b>0</b>     | <b>1</b>     | <b>0</b>     | <b>4</b>     | <b>0</b>     | <b>0</b>     | <b>0</b>     | <b>0</b>     | <b>1</b>   | <b>0</b>     | <b>3</b>     | <b>0</b>   | <b>0</b>     | <b>1</b>     | <b>0</b>     | <b>0</b>     | <b>0</b>     | <b>0</b>     | <b>0</b>     | <b>0</b>     | <b>1</b>     | <b>3</b>               | <b>MINERIA NO METALICA</b>                   |
| Artículos de cerámica                        | 0          | 0          | 0            | 0            | 0            | 4            | 0            | 0            | 0            | 0            | 1          | 0            | 3            | 0          | 0            | 1            | 0            | 0            | 0            | 0            | 0            | 0            | 1            | 3                      | Artículos de cerámica                        |
| Cemento y materiales de construcción         | 0          | 0          | 0            | 0            | 0            | 0            | 0            | 0            | 0            | 0            | 0          | 0            | 0            | 0          | 0            | 0            | 0            | 0            | 0            | 0            | 0            | 0            | 0            | 0                      | Cemento y materiales de construcción         |
| Vidrio y artículos de vidrio                 | 0          | 0          | 0            | 1            | 0            | 0            | 0            | 0            | 0            | 0            | 0          | 0            | 0            | 0          | 0            | 0            | 0            | 0            | 0            | 0            | 0            | 0            | 0            | 0                      | Vidrio y artículos de vidrio                 |
| Resto  | 0          | 0          | 0            | 0            | 0            | 0            | 0            | 0            | 0            | 0            | 0          | 0            | 0            | 0          | 0            | 0            | 0            | 0            | 0            | 0            | 0            | 0            | 0            | 0                      | Resto  |
| <b>SIDERO-METALURGICOS Y JOYERIA</b>         | <b>0</b>   | <b>0</b>   | <b>0</b>     | <b>1</b>     | <b>0</b>     | <b>0</b>     | <b>0</b>     | <b>0</b>     | <b>0</b>     | <b>0</b>     | <b>0</b>   | <b>0</b>     | <b>0</b>     | <b>0</b>   | <b>0</b>     | <b>0</b>     | <b>0</b>     | <b>0</b>     | <b>0</b>     | <b>0</b>     | <b>0</b>     | <b>0</b>     | <b>0</b>     | <b>0</b>               | <b>SIDERO-METALURGICOS Y JOYERIA</b>         |
| Artículos de joyería                         | 0          | 0          | 0            | 1            | 0            | 0            | 0            | 0            | 0            | 0            | 0          | 0            | 0            | 0          | 0            | 0            | 0            | 0            | 0            | 0            | 0            | 0            | 0            | 0                      | Artículos de joyería                         |
| Manufacturas de metales comunes              | 0          | 0          | 0            | 0            | 0            | 0            | 0            | 0            | 0            | 0            | 0          | 0            | 0            | 0          | 0            | 0            | 0            | 0            | 0            | 0            | 0            | 0            | 0            | 0                      | Manufacturas de metales comunes              |
| Resto  | 0          | 0          | 0            | 0            | 0            | 0            | 0            | 0            | 0            | 0            | 0          | 0            | 0            | 0          | 0            | 0            | 0            | 0            | 0            | 0            | 0            | 0            | 0            | 0                      | Resto  |
| <b>METAL-MECANICOS</b>                       | <b>0</b>   | <b>0</b>   | <b>0</b>     | <b>0</b>     | <b>13</b>    | <b>0</b>     | <b>0</b>     | <b>0</b>     | <b>0</b>     | <b>0</b>     | <b>0</b>   | <b>0</b>     | <b>0</b>     | <b>0</b>   | <b>0</b>     | <b>0</b>     | <b>10</b>    | <b>0</b>     | <b>0</b>     | <b>7</b>     | <b>0</b>     | <b>0</b>     | <b>0</b>     | <b>METAL-MECANICOS</b> |  |
| Artículos manufacturados de hierro o acero   | 0          | 0          | 0            | 0            | 6            | 0            | 0            | 0            | 0            | 0            | 0          | 0            | 0            | 0          | 0            | 0            | 0            | 0            | 0            | 0            | 0            | 0            | 0            | 0                      | Artículos manufacturados de hierro o acero   |
| Maquinaria y equipo industrial, y sus partes | 0          | 0          | 0            | 0            | 2            | 0            | 0            | 0            | 0            | 0            | 0          | 0            | 0            | 0          | 0            | 0            | 10           | 0            | 0            | 7            | 0            | 0            | 0            | 0                      | Maquinaria y equipo industrial, y sus partes |
| <b>RESTO DE NO TRADICIONALES 1/</b>          | <b>20</b>  | <b>15</b>  | <b>2</b>     | <b>8</b>     | <b>26</b>    | <b>3</b>     | <b>1</b>     | <b>0</b>     | <b>0</b>     | <b>93</b>    | <b>18</b>  | <b>13</b>    | <b>2</b>     | <b>0</b>   | <b>76</b>    | <b>64</b>    | <b>152</b>   | <b>6</b>     | <b>12</b>    | <b>11</b>    | <b>3</b>     | <b>15</b>    | <b>11</b>    | <b>21</b>              | <b>RESTO DE NO TRADICIONALES 1/</b>          |
| <b>PRODUCTOS NO TRADICIONALES</b>            | <b>978</b> | <b>738</b> | <b>1 587</b> | <b>1 683</b> | <b>1 789</b> | <b>1 001</b> | <b>1 728</b> | <b>1 573</b> | <b>1 343</b> | <b>1 247</b> | <b>786</b> | <b>1 185</b> | <b>1 089</b> | <b>676</b> | <b>1 892</b> | <b>1 505</b> | <b>1 182</b> | <b>1 747</b> | <b>1 468</b> | <b>1 379</b> | <b>1 737</b> | <b>1 232</b> | <b>1 908</b> | <b>1 115</b>           | <b>PRODUCTOS NO TRADICIONALES</b>            |

1/ Sombreros de punto, fundas, instrumentos musicales, pieles y sus manufacturas.

FUENTE: SUNAT. www.sunat.gob.pe

ELABORACIÓN: BCRP Sucursal Puno, Dpto. de Estudios Económicos

Síntesis de Actividad Económica - Diciembre 2013

ANEXO 12

ADUANA DE DESAGUADERO: IMPORTACIONES (CIF), SEGÚN USO O DESTINO ECONOMICO  
(Miles de US\$)

| RUBROS                        | 2012          |               |               |               |               |               |               |               |               |               |               |               | 2013          |               |               |               |               |               |               |               |               |               |               |               | RUBROS                        |
|-------------------------------|---------------|---------------|---------------|---------------|---------------|---------------|---------------|---------------|---------------|---------------|---------------|---------------|---------------|---------------|---------------|---------------|---------------|---------------|---------------|---------------|---------------|---------------|---------------|---------------|-------------------------------|
|                               | Ene           | Feb           | Mar           | Abr           | May           | Jun           | Jul           | Ago           | Set           | Oct           | Nov           | Dic           | Ene           | Feb           | Mar           | Abr           | May           | Jun           | Jul           | Ago           | Set           | Oct           | Nov           | Dic           |                               |
| <b>BIENES DE CONSUMO</b>      | <b>2 583</b>  | <b>3 257</b>  | <b>3 786</b>  | <b>2 879</b>  | <b>2 607</b>  | <b>2 852</b>  | <b>3 686</b>  | <b>6 563</b>  | <b>7 519</b>  | <b>7 517</b>  | <b>7 836</b>  | <b>12 017</b> | <b>11 988</b> | <b>8 490</b>  | <b>6 732</b>  | <b>10 049</b> | <b>11 292</b> | <b>11 944</b> | <b>15 824</b> | <b>13 056</b> | <b>12 469</b> | <b>8 854</b>  | <b>12 243</b> | <b>10 639</b> | <b>BIENES DE CONSUMO</b>      |
| . Alimentos y Bebidas         | 2 178         | 3 187         | 3 324         | 2 576         | 2 174         | 2 837         | 3 376         | 6 319         | 7 150         | 7 061         | 7 052         | 11 232        | 11 254        | 8 261         | 6 163         | 9 564         | 10 891        | 11 502        | 15 084        | 12 336        | 11 777        | 8 365         | 11 826        | 10 480        | . Alimentos y Bebidas         |
| . Productos Farmacéuticos     | 162           | 0             | 231           | 193           | 161           | 0             | 90            | 57            | 131           | 0             | 172           | 45            | 260           | 0             | 162           | 11            | 227           | 244           | 145           | 260           | 155           | 109           | 0             | 0             | . Productos Farmacéuticos     |
| . Utensilios Domésticos       | 0             | 0             | 0             | 0             | 0             | 0             | 0             | 0             | 0             | 0             | 0             | 0             | 0             | 0             | 0             | 0             | 0             | 0             | 0             | 0             | 0             | 0             | 0             | 0             | . Utensilios Domésticos       |
| . Electro.d.y Veh. Uso Part.  | 0             | 0             | 0             | 10            | 0             | 0             | 0             | 0             | 0             | 0             | 0             | 0             | 0             | 0             | 0             | 16            | 1             | 0             | 0             | 0             | 0             | 0             | 12            | 0             | . Electro.d.y Veh. Uso Part.  |
| . Otros                       | 243           | 70            | 231           | 100           | 272           | 15            | 221           | 187           | 237           | 457           | 611           | 740           | 474           | 228           | 407           | 457           | 173           | 198           | 595           | 460           | 537           | 380           | 405           | 160           | . Otros                       |
| <b>INSUMOS</b>                | <b>12 647</b> | <b>13 242</b> | <b>16 843</b> | <b>16 933</b> | <b>22 683</b> | <b>20 741</b> | <b>23 787</b> | <b>26 191</b> | <b>23 575</b> | <b>30 750</b> | <b>25 317</b> | <b>17 914</b> | <b>20 573</b> | <b>13 697</b> | <b>21 276</b> | <b>22 510</b> | <b>18 852</b> | <b>18 176</b> | <b>19 718</b> | <b>17 139</b> | <b>19 993</b> | <b>22 428</b> | <b>18 866</b> | <b>17 855</b> | <b>INSUMOS</b>                |
| . Combustibles y Lubricantes  | 0             | 9             | 0             | 4             | 3             | 0             | 4             | 0             | 0             | 0             | 0             | 0             | 0             | 0             | 0             | 115           | 0             | 0             | 0             | 7             | 26            | 0             | 0             | 0             | . Combustibles y Lubricantes  |
| . Insumos para la Agricultura | 3 141         | 3 053         | 3 898         | 3 767         | 6 720         | 6 923         | 6 229         | 7 645         | 5 070         | 5 266         | 4 117         | 2 044         | 13 677        | 6 222         | 15 841        | 16 257        | 14 608        | 14 891        | 16 520        | 14 105        | 15 456        | 17 484        | 14 615        | 13 661        | . Insumos para la Agricultura |
| . Insumos para la Industria   | 9 505         | 10 181        | 12 945        | 13 162        | 15 960        | 13 818        | 17 554        | 18 546        | 18 505        | 25 484        | 21 200        | 15 870        | 6 896         | 7 475         | 5 435         | 6 137         | 4 243         | 3 285         | 3 198         | 3 035         | 4 530         | 4 918         | 4 251         | 4 194         | . Insumos para la Industria   |
| <b>BIENES DE CAPITAL</b>      | <b>333</b>    | <b>342</b>    | <b>1 652</b>  | <b>375</b>    | <b>583</b>    | <b>323</b>    | <b>1 956</b>  | <b>392</b>    | <b>943</b>    | <b>550</b>    | <b>821</b>    | <b>788</b>    | <b>403</b>    | <b>402</b>    | <b>731</b>    | <b>1 138</b>  | <b>1 016</b>  | <b>554</b>    | <b>532</b>    | <b>709</b>    | <b>622</b>    | <b>458</b>    | <b>361</b>    | <b>380</b>    | <b>BIENES DE CAPITAL</b>      |
| . Maquinaria y Equipo         | 3             | 0             | 1             | 6             | 333           | 0             | 1 510         | 0             | 755           | 221           | 546           | 536           | 133           | 40            | 257           | 747           | 444           | 50            | 89            | 244           | 184           | 97            | 58            | 62            | . Maquinaria y Equipo         |
| . Partes y Piezas             | 0             | 56            | 1 380         | 101           | 16            | 10            | 0             | 0             | 0             | 0             | 0             | 0             | 0             | 0             | 63            | 87            | 34            | 0             | 0             | 0             | 0             | 0             | 0             | 1             | . Partes y Piezas             |
| . Herramientas                | 4             | 0             | 0             | 0             | 0             | 0             | 0             | 0             | 0             | 0             | 0             | 0             | 0             | 0             | 46            | 0             | 0             | 2             | 0             | 0             | 5             | 13            | 0             | 0             | . Herramientas                |
| . Materiales de Construcción  | 326           | 286           | 271           | 269           | 233           | 314           | 446           | 392           | 188           | 329           | 275           | 251           | 270           | 361           | 365           | 303           | 539           | 502           | 443           | 465           | 433           | 347           | 302           | 317           | . Materiales de Construcción  |
| <b>TOTAL</b>                  | <b>15 563</b> | <b>16 841</b> | <b>22 281</b> | <b>20 187</b> | <b>25 872</b> | <b>23 917</b> | <b>29 429</b> | <b>33 146</b> | <b>32 037</b> | <b>38 817</b> | <b>33 973</b> | <b>30 718</b> | <b>32 964</b> | <b>22 589</b> | <b>28 739</b> | <b>33 696</b> | <b>31 160</b> | <b>30 674</b> | <b>36 074</b> | <b>30 905</b> | <b>33 084</b> | <b>31 740</b> | <b>31 470</b> | <b>28 874</b> | <b>TOTAL</b>                  |

FUENTE: SUNAT. www.sunat.gob.pe

ELABORACIÓN: BCRP Sucursal Puno, Dpto. de Estudios Económicos

ANEXO 13

INGRESOS RECAUDADOS EN PUNO  
(En miles de Nuevos Soles)

| RUBROS                                   | 2012          |               |               |               |               |               |               |               |               |               |               |               | 2013          |               |               |               |               |               |               |               |               |               |               |               | RUBROS                                   |
|--|---------------|---------------|---------------|---------------|---------------|---------------|---------------|---------------|---------------|---------------|---------------|---------------|---------------|---------------|---------------|---------------|---------------|---------------|---------------|---------------|---------------|---------------|---------------|---------------|--|
|  | Ene           | Feb           | Mar           | Abr           | May           | Jun           | Jul           | Ago           | Set           | Oct           | Nov           | Dic           | Ene           | Feb           | Mar           | Abr           | May           | Jun           | Jul           | Ago           | Set           | Oct           | Nov           | Dic           |  |
| <b>I. INGRESOS TRIBUTARIOS</b>           | <b>28 463</b> | <b>24 332</b> | <b>26 718</b> | <b>24 621</b> | <b>25 021</b> | <b>21 836</b> | <b>30 417</b> | <b>28 573</b> | <b>31 866</b> | <b>33 852</b> | <b>33 850</b> | <b>32 869</b> | <b>38 932</b> | <b>29 420</b> | <b>34 164</b> | <b>43 715</b> | <b>30 817</b> | <b>28 573</b> | <b>31 062</b> | <b>31 887</b> | <b>32 118</b> | <b>32 451</b> | <b>32 659</b> | <b>34 643</b> | <b>I. INGRESOS TRIBUTARIOS</b>           |
| <b>1. Impuesto a la renta</b>            | <b>11 452</b> | <b>8 760</b>  | <b>13 196</b> | <b>9 203</b>  | <b>7 146</b>  | <b>6 424</b>  | <b>11 925</b> | <b>9 970</b>  | <b>10 552</b> | <b>10 684</b> | <b>11 009</b> | <b>10 940</b> | <b>15 210</b> | <b>13 132</b> | <b>14 075</b> | <b>21 422</b> | <b>11 907</b> | <b>9 649</b>  | <b>9 900</b>  | <b>9 704</b>  | <b>10 460</b> | <b>10 351</b> | <b>11 404</b> | <b>11 184</b> | <b>1. Impuesto a la renta</b>            |
| - Personas naturales                     | 2 214         | 1 401         | 1 509         | 2 312         | 1 789         | 1 644         | 1 649         | 2 756         | 1 730         | 1 847         | 1 888         | 1 885         | 3 571         | 2 838         | 2 084         | 3 344         | 2 341         | 2 014         | 2 070         | 2 489         | 2 193         | 2 279         | 2 572         | 3 248         | - Personas naturales                     |
| - Personas jurídicas                     | 9 090         | 7 171         | 7 253         | 4 644         | 4 315         | 4 466         | 9 995         | 6 985         | 8 727         | 8 741         | 9 029         | 9 005         | 11 517        | 9 935         | 10 047        | 10 767        | 9 069         | 7 283         | 7 332         | 7 055         | 7 960         | 7 733         | 8 342         | 7 804         | - Personas jurídicas                     |
| - Regularización                         | 148           | 188           | 4 434         | 2 248         | 1 042         | 314           | 281           | 229           | 94            | 95            | 92            | 50            | 122           | 359           | 1 944         | 7 312         | 497           | 351           | 497           | 160           | 307           | 339           | 490           | 133           | - Regularización                         |
| <b>2. Impuestos a la Importación</b>     | <b>160</b>    | <b>23</b>     | <b>65</b>     | <b>9</b>      | <b>95</b>     | <b>22</b>     | <b>22</b>     | <b>93</b>     | <b>96</b>     | <b>16</b>     | <b>77</b>     | <b>34</b>     | <b>20</b>     | <b>101</b>    | <b>58</b>     | <b>23</b>     | <b>44</b>     | <b>29</b>     | <b>42</b>     | <b>37</b>     | <b>52</b>     | <b>30</b>     | <b>49</b>     | <b>30</b>     | <b>2. Impuestos a la Importación</b>     |
| <b>3. Impuestos a la Prod. y consumo</b> | <b>15 879</b> | <b>14 575</b> | <b>12 504</b> | <b>13 064</b> | <b>16 531</b> | <b>14 294</b> | <b>17 395</b> | <b>17 372</b> | <b>20 160</b> | <b>21 301</b> | <b>20 584</b> | <b>19 444</b> | <b>20 458</b> | <b>14 790</b> | <b>17 573</b> | <b>19 003</b> | <b>17 852</b> | <b>16 811</b> | <b>18 153</b> | <b>20 930</b> | <b>19 618</b> | <b>20 406</b> | <b>19 894</b> | <b>19 947</b> | <b>3. Impuestos a la Prod. y consumo</b> |
| . Impuesto General a las Ventas          | 15 665        | 14 253        | 12 262        | 12 880        | 16 377        | 14 194        | 17 062        | 17 130        | 19 818        | 20 958        | 20 327        | 19 177        | 20 258        | 14 566        | 17 359        | 18 775        | 17 614        | 16 617        | 17 931        | 20 632        | 19 391        | 20 110        | 19 653        | 19 708        | . Impuesto General a las Ventas          |
| - Interno                                | 8 363         | 7 209         | 3 932         | 5 110         | 6 223         | 5 863         | 5 776         | 5 753         | 6 369         | 4 885         | 5 940         | 7 167         | 7 999         | 6 055         | 5 702         | 5 650         | 5 472         | 6 557         | 6 206         | 7 404         | 6 634         | 5 854         | 6 580         | 8 186         | - Interno                                |
| - Importaciones                          | 7 302         | 7 044         | 8 329         | 7 770         | 10 154        | 8 332         | 11 285        | 11 377        | 13 449        | 16 073        | 14 387        | 12 010        | 12 258        | 8 511         | 11 657        | 13 125        | 12 142        | 10 060        | 11 726        | 13 228        | 12 756        | 14 256        | 13 073        | 11 522        | - Importaciones                          |
| . Impuesto Selectivo al Consumo          | 214           | 322           | 242           | 185           | 154           | 100           | 334           | 241           | 342           | 343           | 257           | 267           | 200           | 224           | 215           | 228           | 238           | 195           | 222           | 298           | 227           | 296           | 241           | 239           | . Impuesto Selectivo al Consumo          |
| - Interno                                | 34            | 40            | 32            | 28            | 29            | 56            | 37            | 42            | 33            | 63            | 30            | 40            | 49            | 36            | 30            | 37            | 34            | 29            | 30            | 27            | 35            | 28            | 29            | 26            | - Interno                                |
| - Importaciones                          | 180           | 282           | 210           | 157           | 125           | 44            | 297           | 199           | 309           | 279           | 227           | 227           | 151           | 189           | 185           | 191           | 205           | 166           | 192           | 270           | 192           | 267           | 213           | 213           | - Importaciones                          |
| <b>4. Otros ingresos</b>                 | <b>972</b>    | <b>974</b>    | <b>954</b>    | <b>2 344</b>  | <b>1 249</b>  | <b>1 096</b>  | <b>1 075</b>  | <b>1 139</b>  | <b>1 059</b>  | <b>1 852</b>  | <b>2 180</b>  | <b>2 451</b>  | <b>3 244</b>  | <b>1 397</b>  | <b>2 457</b>  | <b>3 267</b>  | <b>1 015</b>  | <b>2 084</b>  | <b>2 967</b>  | <b>1 217</b>  | <b>1 988</b>  | <b>1 664</b>  | <b>1 312</b>  | <b>3 481</b>  | <b>4. Otros ingresos</b>                 |
| <b>II. INGRESOS NO TRIBUTARIOS</b>       | <b>1 355</b>  | <b>715</b>    | <b>773</b>    | <b>1 666</b>  | <b>1 666</b>  | <b>1 553</b>  | <b>1 576</b>  | <b>1 522</b>  | <b>1 569</b>  | <b>1 608</b>  | <b>1 552</b>  | <b>1 510</b>  | <b>1 168</b>  | <b>1 285</b>  | <b>851</b>    | <b>2 053</b>  | <b>1 824</b>  | <b>1 542</b>  | <b>1 674</b>  | <b>1 770</b>  | <b>1 877</b>  | <b>1 763</b>  | <b>1 666</b>  | <b>1 836</b>  | <b>II. INGRESOS NO TRIBUTARIOS</b>       |
| <b>III. TOTAL</b>                        | <b>29 819</b> | <b>25 047</b> | <b>27 491</b> | <b>26 287</b> | <b>26 688</b> | <b>23 390</b> | <b>31 993</b> | <b>30 096</b> | <b>33 435</b> | <b>35 461</b> | <b>35 402</b> | <b>34 380</b> | <b>40 100</b> | <b>30 705</b> | <b>35 015</b> | <b>45 768</b> | <b>32 641</b> | <b>30 115</b> | <b>32 736</b> | <b>33 657</b> | <b>33 995</b> | <b>34 214</b> | <b>34 325</b> | <b>36 479</b> | <b>III. TOTAL</b>                        |

1/ Actualizado al 17-12-2013

FUENTE: SUNAT. www.sunat.gob.pe

ELABORACION: BCRP Sucursal Puno, Dpto. de Estudios Económicos

Síntesis de Actividad Económica - Diciembre 2013

ANEXO 14

GASTOS NO FINANCIEROS DEL GOBIERNO REGIONAL, SEGÚN TIPO DE GASTO 1/  
(En miles de Nuevos Soles)

| TIPO DE GASTO                              | 2012            |                 |                 |                 |                 |                  |                 |                 |                 |                 |                 |                  | 2013            |                 |                 |                 |                 |                 |                  |                 |                 |                 |                  |                  | TIPO DE GASTO                              |
|--|-----------------|-----------------|-----------------|-----------------|-----------------|------------------|-----------------|-----------------|-----------------|-----------------|-----------------|------------------|-----------------|-----------------|-----------------|-----------------|-----------------|-----------------|------------------|-----------------|-----------------|-----------------|------------------|------------------|--|
|  | Ene             | Feb             | Mar             | Abr             | May             | Jun              | Jul             | Ago             | Set             | Oct             | Nov             | Dic              | Ene             | Feb             | Mar             | Abr             | May             | Jun             | Jul              | Ago             | Set             | Oct             | Nov              | Dic              |  |
| <b>GASTOS NO FINANCIEROS</b>               | <b>63 331,7</b> | <b>57 146,5</b> | <b>59 667,0</b> | <b>63 294,2</b> | <b>70 584,2</b> | <b>121 545,2</b> | <b>84 413,3</b> | <b>81 750,4</b> | <b>72 140,9</b> | <b>85 665,6</b> | <b>89 098,8</b> | <b>205 635,3</b> | <b>67 915,7</b> | <b>86 610,5</b> | <b>74 719,0</b> | <b>73 254,3</b> | <b>83 511,0</b> | <b>95 486,4</b> | <b>117 676,2</b> | <b>94 835,4</b> | <b>93 952,9</b> | <b>98 358,0</b> | <b>100 503,7</b> | <b>290 005,5</b> | <b>GASTOS NO FINANCIEROS</b>               |
| <b>a. GASTOS CORRIENTES</b>                | <b>62 131,2</b> | <b>52 530,8</b> | <b>55 943,7</b> | <b>56 143,5</b> | <b>66 370,5</b> | <b>87 330,4</b>  | <b>70 348,1</b> | <b>61 382,9</b> | <b>61 892,1</b> | <b>64 131,6</b> | <b>69 689,0</b> | <b>125 379,8</b> | <b>64 678,6</b> | <b>72 510,2</b> | <b>59 612,9</b> | <b>66 107,2</b> | <b>68 535,0</b> | <b>73 482,6</b> | <b>97 977,5</b>  | <b>63 467,6</b> | <b>68 876,7</b> | <b>74 826,4</b> | <b>70 769,3</b>  | <b>180 579,3</b> | <b>a. GASTOS CORRIENTES</b>                |
| 1. Personal y Obligaciones Sociales        | 52 401,3        | 42 460,8        | 43 661,9        | 43 572,8        | 43 592,5        | 44 807,7         | 52 181,9        | 45 107,8        | 44 790,3        | 45 196,5        | 48 718,0        | 68 195,2         | 53 538,2        | 61 855,3        | 46 533,0        | 50 931,3        | 51 940,5        | 56 300,4        | 65 834,9         | 46 090,5        | 52 455,2        | 57 762,8        | 52 488,9         | 76 697,3         | 1. Personal y Obligaciones Sociales        |
| 2. Pensiones y Otras Prestaciones Sociales | 8 328,4         | 5 888,4         | 6 223,3         | 6 027,3         | 5 976,3         | 5 979,9          | 7 792,6         | 5 928,9         | 5 936,6         | 5 928,7         | 6 135,7         | 10 730,5         | 8 554,2         | 6 205,3         | 6 243,7         | 6 562,8         | 6 132,1         | 6 137,1         | 7 934,8          | 6 006,9         | 6 109,7         | 6 159,5         | 6 063,8          | 10 773,9         | 2. Pensiones y Otras Prestaciones Sociales |
| 3. Bienes y Servicios                      | 1 293,8         | 4 066,2         | 5 571,6         | 6 444,2         | 11 367,4        | 10 930,4         | 10 082,0        | 9 951,0         | 10 917,9        | 12 734,0        | 14 211,5        | 39 096,8         | 2 501,5         | 4 345,5         | 6 381,1         | 7 816,8         | 9 863,2         | 10 193,9        | 10 926,3         | 10 738,3        | 9 936,4         | 10 795,9        | 11 144,1         | 32 217,4         | 3. Bienes y Servicios                      |
| 4. Donaciones y Transferencias             | 0,0             | 0,0             | 0,0             | 0,0             | 5 038,0         | 25 230,2         | 0,0             | 0,0             | 0,0             | 0,0             | 0,0             | 0,0              | 0,0             | 0,0             | 0,0             | 0,0             | 0,0             | 0,0             | 13 066,1         | 0,0             | 0,0             | 0,0             | 0,0              | 0,0              | 4. Donaciones y Transferencias             |
| 5. Otros Gastos                            | 107,7           | 115,5           | 486,9           | 99,1            | 396,4           | 382,3            | 291,6           | 395,2           | 247,3           | 272,4           | 623,7           | 7 357,3          | 84,8            | 104,1           | 455,2           | 796,2           | 599,3           | 851,1           | 215,4            | 631,9           | 375,5           | 108,2           | 1 072,6          | 60 890,6         | 5. Otros Gastos                            |
| <b>b. GASTOS DE CAPITAL</b>                | <b>1 200,5</b>  | <b>4 615,7</b>  | <b>3 723,3</b>  | <b>7 150,8</b>  | <b>4 213,7</b>  | <b>34 214,9</b>  | <b>14 065,2</b> | <b>20 367,5</b> | <b>10 248,8</b> | <b>21 534,0</b> | <b>19 409,9</b> | <b>80 255,5</b>  | <b>3 237,0</b>  | <b>14 100,3</b> | <b>15 106,1</b> | <b>7 147,1</b>  | <b>14 976,0</b> | <b>22 003,9</b> | <b>19 698,7</b>  | <b>31 367,8</b> | <b>25 076,2</b> | <b>23 531,6</b> | <b>29 734,4</b>  | <b>109 426,3</b> | <b>b. GASTOS DE CAPITAL</b>                |
| 1. Adquisición de Activos no Financieros   | 1 200,5         | 4 615,7         | 3 723,3         | 7 150,8         | 4 213,7         | 34 214,9         | 14 065,2        | 20 367,5        | 10 248,8        | 21 534,0        | 19 409,9        | 80 255,5         | 3 237,0         | 14 100,3        | 15 106,1        | 7 147,1         | 14 976,0        | 22 003,9        | 19 698,7         | 31 367,8        | 25 076,2        | 23 531,6        | 29 734,4         | 109 426,3        | 1. Adquisición de Activos no Financieros   |
| 2. Otros gastos de capital                 | 0,0             | 0,0             | 0,0             | 0,0             | 0,0             | 0,0              | 0,0             | 0,0             | 0,0             | 0,0             | 0,0             | 0,0              | 0,0             | 0,0             | 0,0             | 0,0             | 0,0             | 0,0             | 0,0              | 0,0             | 0,0             | 0,0             | 0,0              | 0,0              | 2. Otros gastos de capital                 |

1/ Actualizado al 17-02-2014

FUENTE: MEF - Transparencia Económica y Oficina de Presupuesto y Planificación de la Región Puno

ELABORACION: BCRP Sucursal Puno, Dpto. de Estudios Económicos

ANEXO 15

GASTOS NO FINANCIEROS DE LOS GOBIERNOS LOCALES, SEGÚN TIPO DE GASTO 1/  
(En miles de Nuevos Soles)

| TIPO DE GASTO                              | 2012          |               |               |               |               |               |               |               |               |                |               |                | 2013          |               |               |               |               |               |                |               |               |               |               |                | TIPO DE GASTO                              |
|--|---------------|---------------|---------------|---------------|---------------|---------------|---------------|---------------|---------------|----------------|---------------|----------------|---------------|---------------|---------------|---------------|---------------|---------------|----------------|---------------|---------------|---------------|---------------|----------------|--|
|  | Ene           | Feb           | Mar           | Abr           | May           | Jun           | Jul           | Ago           | Set           | Oct            | Nov           | Dic            | Ene           | Feb           | Mar           | Abr           | May           | Jun           | Jul            | Ago           | Set           | Oct           | Nov           | Dic            |  |
| <b>GASTOS NO FINANCIEROS</b>               | <b>10 237</b> | <b>44 012</b> | <b>99 506</b> | <b>42 128</b> | <b>60 164</b> | <b>75 193</b> | <b>79 412</b> | <b>92 454</b> | <b>91 109</b> | <b>100 866</b> | <b>83 145</b> | <b>223 589</b> | <b>16 013</b> | <b>41 944</b> | <b>71 844</b> | <b>63 718</b> | <b>59 416</b> | <b>76 422</b> | <b>128 121</b> | <b>72 364</b> | <b>76 358</b> | <b>91 853</b> | <b>72 376</b> | <b>234 400</b> | <b>GASTOS NO FINANCIEROS</b>               |
| <b>a. GASTOS CORRIENTES</b>                | <b>6 688</b>  | <b>21 360</b> | <b>32 330</b> | <b>23 010</b> | <b>26 735</b> | <b>25 345</b> | <b>26 426</b> | <b>29 383</b> | <b>29 319</b> | <b>30 194</b>  | <b>27 835</b> | <b>62 755</b>  | <b>8 877</b>  | <b>22 676</b> | <b>26 581</b> | <b>28 191</b> | <b>26 454</b> | <b>28 517</b> | <b>38 844</b>  | <b>26 797</b> | <b>27 576</b> | <b>29 406</b> | <b>23 477</b> | <b>51 246</b>  | <b>a. GASTOS CORRIENTES</b>                |
| 1. Personal y Obligaciones Sociales        | 3 054         | 5 687         | 7 041         | 4 982         | 4 948         | 4 864         | 5 635         | 5 022         | 4 979         | 5 296          | 4 721         | 6 612          | 2 065         | 7 649         | 6 225         | 5 084         | 4 614         | 6 439         | 5 802          | 5 018         | 4 618         | 6 764         | 4 907         | 7 453          | 1. Personal y Obligaciones Sociales        |
| 2. Pensiones y Otras Prestaciones Sociales | 246           | 815           | 1 942         | 338           | 2 311         | 3 078         | 2 227         | 2 830         | 2 746         | 3 061          | 1 869         | 6 182          | 424           | 483           | 880           | 1 457         | 2 026         | 3 494         | 2 269          | 2 859         | 2 665         | 2 527         | 2 270         | 6 729          | 2. Pensiones y Otras Prestaciones Sociales |
| 3. Bienes y Servicios                      | 3 297         | 14 001        | 20 794        | 16 644        | 18 364        | 15 309        | 15 987        | 18 989        | 17 572        | 18 569         | 16 589        | 38 249         | 6 042         | 13 960        | 18 534        | 19 326        | 17 919        | 16 839        | 20 236         | 17 208        | 18 087        | 19 023        | 15 117        | 34 922         | 3. Bienes y Servicios                      |
| 4. Donaciones y Transferencias             | 72            | 633           | 1 305         | 577           | 893           | 1 493         | 1 779         | 1 306         | 541           | 1 184          | 1 214         | 3 593          | 294           | 397           | 694           | 484           | 1 261         | 1 292         | 4 710          | 743           | 601           | 889           | 790           | 1 305          | 4. Donaciones y Transferencias             |
| 5. Otros Gastos                            | 19            | 224           | 1 248         | 470           | 220           | 600           | 798           | 1 236         | 3 481         | 2 085          | 3 442         | 8 118          | 52            | 187           | 248           | 1 840         | 633           | 453           | 5 826          | 969           | 1 605         | 203           | 393           | 838            | 5. Otros Gastos                            |
| <b>b. GASTOS DE CAPITAL</b>                | <b>3 549</b>  | <b>22 653</b> | <b>67 176</b> | <b>19 117</b> | <b>33 429</b> | <b>49 849</b> | <b>52 987</b> | <b>63 072</b> | <b>61 790</b> | <b>70 672</b>  | <b>55 311</b> | <b>160 834</b> | <b>7 136</b>  | <b>19 268</b> | <b>45 263</b> | <b>35 528</b> | <b>32 962</b> | <b>47 904</b> | <b>89 277</b>  | <b>45 568</b> | <b>48 782</b> | <b>62 447</b> | <b>48 899</b> | <b>183 153</b> | <b>b. GASTOS DE CAPITAL</b>                |
| 1. Adquisición de Activos no Financieros   | 3 549         | 22 653        | 67 176        | 19 117        | 33 429        | 49 849        | 52 987        | 63 072        | 61 790        | 70 672         | 55 311        | 160 834        | 7 136         | 18 617        | 44 368        | 35 528        | 32 962        | 47 904        | 89 277         | 45 568        | 48 782        | 62 447        | 48 899        | 183 153        | 1. Adquisición de Activos no Financieros   |
| 2. Adquisición de Activos Financieros      | 0             | 0             | 0             | 0             | 0             | 0             | 0             | 0             | 0             | 0              | 0             | 0              | 0             | 0             | 0             | 0             | 0             | 0             | 0              | 0             | 0             | 0             | 0             | 0              | 2. Adquisición de Activos Financieros      |
| 3. Otros Gastos de Capital                 | 0             | 0             | 0             | 0             | 0             | 0             | 0             | 0             | 0             | 0              | 0             | 0              | 0             | 652           | 895           | 0             | 0             | 0             | 0              | 0             | 0             | 0             | 0             | 0              | 3. Otros Gastos de Capital                 |

1/ Actualizado al 17-02-2014

FUENTE: MEF - Transparencia Económica.

ELABORACION: BCRP Sucursal Puno, Dpto. de Estudios Económicos





Síntesis de Actividad Económica - Diciembre 2013

ANEXO 17

SALDO DE DEPOSITOS EN EL SISTEMA FINANCIERO, SEGUN ENTIDADES

(Miles de Nuevos Soles)

| BANCOS             | 2012             |                  |                  |                  |                  |                  |                  |                    |                    |                    |                    |                    | 2013               |                    |                    |                    |                    |                    |                    |                    |                    |                    |                    |                    | BANCOS             |
|--------------------|------------------|------------------|------------------|------------------|------------------|------------------|------------------|--------------------|--------------------|--------------------|--------------------|--------------------|--------------------|--------------------|--------------------|--------------------|--------------------|--------------------|--------------------|--------------------|--------------------|--------------------|--------------------|--------------------|--------------------|
|                    | Ene              | Feb              | Mar              | Abr              | May              | Jun              | Jul              | Ago                | Set                | Oct                | Nov                | Dic                | Ene                | Feb                | Mar                | Abr                | May                | Jun                | Jul                | Ago                | Set                | Oct                | Nov                | Dic                |                    |
| Banco de la Nación | 322 405,5        | 316 468,4        | 318 707,8        | 348 331,8        | 356 012,4        | 345 634,9        | 344 089,7        | 372 158,1          | 378 310,0          | 374 259,2          | 379 082,0          | 381 883,5          | 370 650,6          | 380 521,4          | 361 461,0          | 367 766,1          | 355 671,8          | 359 359,0          | 341 877,0          | 346 379,0          | 349 995,4          | 365 406,2          | 342 471,0          | 331 883,0          | Banco de la Nación |
| Banca múltiple     | 397 523,8        | 404 164,8        | 420 651,9        | 390 924,1        | 402 567,3        | 410 731,5        | 410 635,8        | 430 228,9          | 436 205,3          | 427 880,4          | 449 190,5          | 484 082,3          | 476 468,0          | 482 448,0          | 489 979,6          | 491 198,0          | 498 769,1          | 495 757,5          | 524 022,3          | 520 355,1          | 528 573,9          | 535 402,1          | 551 953,8          | 591 513,6          | Banca múltiple     |
| .Crédito           | 141 304,5        | 150 125,0        | 151 948,5        | 142 686,1        | 145 530,2        | 143 642,0        | 162 895,4        | 165 681,5          | 170 059,4          | 157 396,9          | 162 588,3          | 182 567,1          | 180 735,1          | 183 954,6          | 178 440,6          | 198 021,5          | 194 422,9          | 181 640,8          | 197 275,6          | 191 257,2          | 199 470,1          | 195 749,3          | 194 395,7          | 222 146,8          | Crédito            |
| .Interbank         | 77 772,3         | 74 829,4         | 78 197,0         | 73 619,4         | 74 980,5         | 78 851,4         | 75 781,0         | 79 663,3           | 79 305,3           | 78 779,0           | 84 628,8           | 84 553,8           | 77 125,1           | 78 576,9           | 80 270,0           | 79 969,6           | 80 863,3           | 88 824,1           | 87 055,5           | 86 961,5           | 90 575,3           | 90 727,8           | 94 603,2           | 109 091,0          | Interbank          |
| .Scotiabank        | 52 869,3         | 49 735,0         | 48 077,7         | 47 137,9         | 49 405,2         | 59 290,3         | 50 925,0         | 55 886,5           | 57 400,0           | 47 403,2           | 55 018,7           | 50 373,7           | 53 641,1           | 53 095,3           | 54 059,5           | 58 904,8           | 73 316,5           | 67 311,8           | 73 043,2           | 71 611,6           | 68 609,3           | 79 817,8           | 79 578,7           | 74 205,1           | Scotiabank         |
| .Continental       | 99 835,7         | 102 567,9        | 113 913,6        | 99 459,6         | 105 274,5        | 101 182,6        | 92 415,8         | 99 693,9           | 97 545,0           | 101 492,8          | 102 319,1          | 120 390,3          | 119 027,0          | 121 332,1          | 131 625,2          | 110 915,3          | 108 381,6          | 111 619,5          | 121 194,5          | 122 200,2          | 119 740,6          | 114 117,9          | 122 931,2          | 126 230,5          | Continental        |
| .BANBIF            | 2 220,7          | 2 515,9          | 3 031,1          | 3 257,5          | 3 706,1          | 3 985,0          | 4 041,0          | 4 702,4            | 4 984,3            | 5 308,0            | 5 692,0            | 6 672,4            | 6 335,6            | 6 429,1            | 6 134,7            | 5 320,8            | 5 984,0            | 10 091,8           | 10 252,6           | 13 576,9           | 13 293,7           | 18 264,8           | 24 649,0           | 23 564,7           | BANBIF             |
| .Financiero        | 1 111,4          | 1 293,5          | 1 956,0          | 1 841,3          | 1 882,6          | 2 670,8          | 3 003,4          | 3 374,2            | 5 929,6            | 15 100,0           | 16 928,1           | 17 723,1           | 17 209,1           | 16 692,0           | 16 245,3           | 15 096,8           | 13 128,1           | 12 677,0           | 11 120,5           | 10 672,6           | 13 224,2           | 12 981,3           | 11 996,8           | 13 187,1           | Financiero         |
| .MIBANCO           | 14 487,2         | 15 095,0         | 15 973,5         | 15 652,4         | 14 421,8         | 13 905,2         | 13 863,3         | 13 495,5           | 12 827,3           | 13 470,6           | 13 289,3           | 12 797,9           | 13 261,1           | 12 907,9           | 13 420,1           | 13 262,5           | 12 915,3           | 13 516,3           | 13 969,1           | 13 969,5           | 13 562,2           | 13 346,1           | 13 569,1           | 12 879,8           | MIBANCO            |
| .Azteca            | 7 922,7          | 8 003,2          | 7 554,5          | 7 269,9          | 7 366,4          | 7 204,2          | 7 711,0          | 7 731,6            | 8 154,6            | 8 929,9            | 8 726,2            | 9 004,0            | 9 134,0            | 9 460,0            | 9 784,2            | 9 706,7            | 9 757,5            | 10 076,2           | 10 111,3           | 10 105,5           | 10 098,7           | 10 397,0           | 10 230,2           | 10 208,5           | Azteca             |
| Inst. no bancarias | 205 735,1        | 215 222,7        | 216 552,8        | 216 863,8        | 223 013,4        | 226 732,0        | 230 331,2        | 231 932,8          | 233 775,3          | 234 851,1          | 240 781,7          | 239 062,0          | 246 797,4          | 249 509,3          | 248 723,6          | 250 757,4          | 260 978,9          | 256 469,7          | 263 131,6          | 267 540,2          | 268 695,9          | 270 747,3          | 275 504,3          | 280 820,9          | Inst. no bancarias |
| Cajas Municipales  | 127 982,4        | 135 217,0        | 135 063,8        | 134 655,6        | 138 195,1        | 140 084,3        | 142 166,8        | 142 780,9          | 144 066,5          | 144 624,0          | 150 543,6          | 151 295,5          | 157 548,7          | 161 500,5          | 161 372,0          | 163 213,9          | 171 022,0          | 163 948,1          | 165 275,3          | 167 671,6          | 167 859,6          | 168 676,9          | 172 732,0          | 178 326,7          | Cajas Municipales  |
| .Arequipa          | 80 195,8         | 86 860,8         | 86 664,6         | 85 797,3         | 85 933,8         | 86 659,5         | 86 596,4         | 87 555,1           | 88 700,6           | 90 237,9           | 92 553,8           | 91 524,3           | 96 626,9           | 99 532,2           | 99 927,5           | 101 947,4          | 105 609,5          | 102 730,8          | 102 211,5          | 102 094,3          | 100 935,3          | 101 327,1          | 103 068,1          | 106 272,4          | Arequipa           |
| .Cusco             | 31 159,4         | 31 586,7         | 31 890,7         | 32 274,5         | 34 831,8         | 34 939,7         | 36 480,6         | 36 363,8           | 36 044,5           | 35 499,1           | 36 962,7           | 37 836,4           | 37 898,4           | 38 206,5           | 37 618,0           | 37 213,4           | 39 627,7           | 35 319,7           | 36 756,8           | 38 293,0           | 39 365,9           | 39 656,0           | 41 694,4           | 43 822,8           | Cusco              |
| .Piura             | 1 432,6          | 1 270,9          | 1 258,0          | 1 334,3          | 1 360,4          | 1 412,4          | 1 500,1          | 1 440,5            | 1 522,8            | 1 502,6            | 1 945,6            | 1 730,0            | 1 807,0            | 1 603,7            | 1 712,8            | 1 703,8            | 1 956,2            | 2 141,8            | 2 124,0            | 2 492,8            | 2 515,8            | 2 425,2            | 2 015,1            | 1 845,1            | Piura              |
| .Sullana           | 0,0              | 0,0              | 0,0              | 0,0              | 0,0              | 0,0              | 0,0              | 0,0                | 0,0                | 0,0                | 0,0                | 0,0                | 0,0                | 0,0                | 0,0                | 0,0                | 0,0                | 0,0                | 0,0                | 5,9                | 35,7               | 69,0               | 80,6               | 424,2              | Sullana            |
| .Tacna             | 15 194,6         | 15 498,6         | 15 250,5         | 15 249,6         | 16 069,1         | 17 072,7         | 17 589,7         | 17 421,5           | 17 798,6           | 17 384,4           | 19 081,4           | 20 204,8           | 21 216,4           | 22 158,1           | 22 113,8           | 22 349,3           | 23 828,7           | 23 755,8           | 24 183,1           | 24 785,6           | 25 006,9           | 25 199,6           | 25 873,8           | 25 962,2           | Tacna              |
| Cajas Rurales      | 70 935,7         | 72 975,0         | 74 373,3         | 74 898,5         | 77 068,5         | 79 165,0         | 80 486,2         | 81 639,0           | 81 962,2           | 82 523,8           | 82 449,9           | 80 303,1           | 81 602,2           | 80 373,1           | 80 086,6           | 80 307,8           | 82 060,8           | 84 330,9           | 89 436,0           | 91 483,2           | 92 803,3           | 94 196,8           | 94 629,1           | 94 984,4           | Cajas Rurales      |
| .CREDINKA          | 355,5            | 401,4            | 371,8            | 336,6            | 363,7            | 453,2            | 509,6            | 395,6              | 416,4              | 442,2              | 425,1              | 425,0              | 346,0              | 353,8              | 367,7              | 262,3              | 333,2              | 369,5              | 588,0              | 810,0              | 948,9              | 613,6              | 715,6              | 900,9              | CREDINKA           |
| .Los Andes         | 69 333,6         | 71 154,6         | 72 717,4         | 73 267,0         | 75 411,7         | 77 420,4         | 78 717,2         | 80 199,7           | 80 616,0           | 81 421,3           | 81 242,6           | 79 293,1           | 80 536,6           | 79 389,2           | 79 071,2           | 79 465,8           | 81 727,6           | 83 961,4           | 88 848,0           | 90 673,2           | 91 854,3           | 93 583,2           | 93 913,5           | 94 083,0           | Los Andes          |
| .Nuestra Gente     | 1 246,6          | 1 418,9          | 1 284,1          | 1 294,9          | 1 293,1          | 1 291,3          | 1 259,4          | 1 043,7            | 929,7              | 660,3              | 782,2              | 585,0              | 719,6              | 630,1              | 647,7              | 579,7              | 0,0                | 0,0                | 0,0                | 0,0                | 0,0                | 0,0                | 0,0                | 0,0                | Nuestra Gente      |
| Financieras        | 6 817,0          | 7 030,8          | 7 115,7          | 7 309,7          | 7 749,8          | 7 482,7          | 7 678,2          | 7 512,9            | 7 746,7            | 7 703,2            | 7 788,3            | 7 463,3            | 7 646,5            | 7 635,7            | 7 265,1            | 7 235,7            | 7 896,0            | 8 190,7            | 8 420,3            | 8 385,4            | 8 033,1            | 7 873,5            | 8 143,2            | 7 509,7            | Financieras        |
| .CrediScotia       | 6 793,0          | 7 008,0          | 7 092,9          | 7 301,0          | 7 741,0          | 7 457,2          | 7 658,0          | 7 510,1            | 7 700,0            | 7 700,5            | 7 785,5            | 7 460,7            | 7 643,9            | 7 633,2            | 7 262,5            | 7 232,3            | 7 302,6            | 7 577,3            | 7 760,7            | 7 723,0            | 7 446,8            | 7 399,9            | 7 515,2            | 6 907,8            | CrediScotia        |
| .UNO               | 0,0              | 0,0              | 0,0              | 0,0              | 0,0              | 0,0              | 0,0              | 0,0                | 0,0                | 0,0                | 0,0                | 0,0                | 0,0                | 0,0                | 0,0                | 0,0                | 0,0                | 0,0                | 0,0                | 0,0                | 0,0                | 0,0                | 0,0                | 0,0                | UNO                |
| .Edyficar          | 24,0             | 22,8             | 22,7             | 8,7              | 8,8              | 25,6             | 20,3             | 2,7                | 46,7               | 2,8                | 2,8                | 2,6                | 2,6                | 2,6                | 2,6                | 3,4                | 2,7                | 3,4                | 2,7                | 2,1                | 3,3                | 1,9                | 1,9                | 16,9               | Edyficar           |
| .Compartamos       | 0,0              | 0,0              | 0,0              | 0,0              | 0,0              | 0,0              | 0,0              | 0,0                | 0,0                | 0,0                | 0,0                | 0,0                | 0,0                | 0,0                | 0,0                | 0,0                | 0,0                | 0,0                | 0,0                | 0,0                | 0,0                | 0,0                | 0,0                | 0,0                | Compartamos        |
| .Nueva Visión      | 0,0              | 0,0              | 0,0              | 0,0              | 0,0              | 0,0              | 0,0              | 0,0                | 0,0                | 0,0                | 0,0                | 0,0                | 0,0                | 0,0                | 0,0                | 0,0                | 0,0                | 0,0                | 0,0                | 0,0                | 0,0                | 0,0                | 0,0                | 0,0                | Nueva Visión       |
| .Confianza         | 0,0              | 0,0              | 0,0              | 0,0              | 0,0              | 0,0              | 0,0              | 0,0                | 0,0                | 0,0                | 0,0                | 0,0                | 0,0                | 0,0                | 0,0                | 0,0                | 590,8              | 610,0              | 657,0              | 660,3              | 583,0              | 531,8              | 626,1              | 585,1              | Confianza          |
| .Electiva          | 0,0              | 0,0              | 0,0              | 0,0              | 0,0              | 0,0              | 0,0              | 0,0                | 0,0                | 0,0                | 0,0                | 0,0                | 0,0                | 0,0                | 0,0                | 0,0                | 0,0                | 0,0                | 0,0                | 0,0                | 0,0                | 0,0                | 0,0                | 0,0                | Electiva           |
| <b>TOTAL</b>       | <b>925 664,4</b> | <b>935 855,9</b> | <b>955 912,4</b> | <b>956 119,7</b> | <b>981 593,1</b> | <b>983 098,3</b> | <b>985 056,8</b> | <b>1 034 319,8</b> | <b>1 048 290,6</b> | <b>1 036 990,6</b> | <b>1 069 054,3</b> | <b>1 105 027,7</b> | <b>1 093 916,1</b> | <b>1 112 478,8</b> | <b>1 100 164,2</b> | <b>1 109 721,5</b> | <b>1 115 419,8</b> | <b>1 111 586,3</b> | <b>1 129 030,9</b> | <b>1 134 274,4</b> | <b>1 147 265,3</b> | <b>1 171 555,5</b> | <b>1 169 929,1</b> | <b>1 204 217,4</b> | <b>TOTAL</b>       |

FUENTE: SBS.

ELABORACION: BCRP Sucursal Puno, Dpto. de Estudios Económicos

ANEXO 18

CARTERA PESADA DEL SISTEMA FINANCIERO

(En porcentajes)

| BANCOS                    | 2012       |            |            |            |            |            |            |            |            |            |            |            | 2013       |            |            |            |            |            |            |            |            |            |            |            | BANCOS                    |
|---------------------------|------------|------------|------------|------------|------------|------------|------------|------------|------------|------------|------------|------------|------------|------------|------------|------------|------------|------------|------------|------------|------------|------------|------------|------------|---------------------------|
|                           | Ene        | Feb        | Mar        | Abr        | May        | Jun        | Jul        | Ago        | Set        | Oct        | Nov        | Dic        | Ene        | Feb        | Mar        | Abr        | May        | Jun        | Jul        | Ago        | Set        | Oct        | Nov        | Dic        |                           |
| Banco de la Nación        | 0,7        | 0,7        | 0,6        | 0,6        | 0,6        | 0,8        | 0,8        | 0,9        | 0,9        | 1,0        | 0,9        | 1,0        | 0,9        | 0,9        | 0,9        | 0,9        | 0,8        | 0,8        | 0,9        | 0,9        | 1,0        | 1,0        | 1,0        | 1,0        | Banco de la Nación        |
| Agrobanco                 | 2,2        | 2,2        | 2,7        | 1,8        | 1,7        | 1,8        | 2,4        | 2,6        | 2,3        | 1,4        | 1,2        | 1,0        | 1,0        | 1,0        | 0,9        | 0,9        | 0,8        | 0,9        | 1,1        | 1,4        | 1,7        | 1,8        | 2,3        | 2,2        | Agrobanco                 |
| <b>Banca múltiple</b>     | <b>3,1</b> | <b>3,2</b> | <b>3,3</b> | <b>3,2</b> | <b>3,2</b> | <b>3,4</b> | <b>3,6</b> | <b>3,8</b> | <b>3,4</b> | <b>3,5</b> | <b>3,4</b> | <b>3,2</b> | <b>3,4</b> | <b>3,6</b> | <b>3,9</b> | <b>3,6</b> | <b>3,8</b> | <b>3,9</b> | <b>3,7</b> | <b>3,7</b> | <b>3,8</b> | <b>4,1</b> | <b>4,1</b> | <b>4,1</b> | <b>Banca múltiple</b>     |
| <b>Inst. no bancarias</b> | <b>3,6</b> | <b>3,7</b> | <b>3,7</b> | <b>3,9</b> | <b>4,1</b> | <b>4,0</b> | <b>4,0</b> | <b>4,0</b> | <b>4,0</b> | <b>4,1</b> | <b>4,2</b> | <b>3,9</b> | <b>4,2</b> | <b>4,6</b> | <b>4,6</b> | <b>4,7</b> | <b>4,9</b> | <b>4,8</b> | <b>5,1</b> | <b>5,3</b> | <b>5,4</b> | <b>5,5</b> | <b>5,6</b> | <b>5,5</b> | <b>Inst. no bancarias</b> |
| Cajas Municipales         | 4,4        | 4,5        | 4,4        | 4,6        | 4,8        | 4,6        | 4,7        | 4,8        | 4,7        | 4,8        | 4,8        | 4,3        | 4,8        | 5,5        | 5,1        | 5,4        | 5,9        | 5,5        | 6,2        | 6,7        | 6,7        | 6,9        | 7,0        | 6,9        | Cajas Municipales         |
| Cajas Rurales             | 3,5        | 3,6        | 3,7        | 3,9        | 3,9        | 3,7        | 3,6        | 3,3        | 3,3        | 3,2        | 3,4        | 3,3        | 3,7        | 3,8        | 3,9        | 3,6        | 3,4        | 3,5        | 3,3        | 3,3        | 3,4        | 3,5        | 3,4        | 3,3        | Cajas Rurales             |
| EDPYMES                   | 3,3        | 3,4        | 3,7        | 3,7        | 4,1        | 4,3        | 4,2        | 4,2        | 4,4        | 4,3        | 4,2        | 4,2        | 4,4        | 4,6        | 5,1        | 5,3        | 5,1        | 5,2        | 5,3        | 5,1        | 5,4        | 5,7        | 5,8        | 5,8        | EDPYMES                   |
| Financieras               | 2,4        | 2,6        | 2,6        | 2,7        | 2,8        | 2,9        | 2,9        | 2,9        | 3,0        | 3,2        | 3,2        | 3,3        | 3,3        | 3,5        | 3,6        | 3,7        | 3,7        | 3,7        | 3,8        | 3,9        | 3,8        | 4,0        | 3,9        | 3,8        | Financieras               |
| <b>TOTAL</b>              | <b>3,3</b> | <b>3,4</b> | <b>3,4</b> | <b>3,5</b> | <b>3,6</b> | <b>3,6</b> | <b>3,7</b> | <b>3,8</b> | <b>3,7</b> | <b>3,8</b> | <b>3,7</b> | <b>3,5</b> | <b>3,7</b> | <b>4,1</b> | <b>4,1</b> | <b>4,1</b> | <b>4,3</b> | <b>4,3</b> | <b>4,4</b> | <b>4,6</b> | <b>4,6</b> | <b>4,8</b> | <b>4,9</b> | <b>4,8</b> | <b>TOTAL</b>              |

1/ Estimado

FUENTE: SBS

ELABORACION: BCRP Sucursal Puno, Dpto. de Estudios Económicos

