



**BANCO CENTRAL DE RESERVA DEL PERÚ
SUCURSAL PUNO**

SÍNTESIS ECONÓMICA DE PUNO JUNIO 2013¹

DEPARTAMENTO DE ESTUDIOS ECONÓMICOS

¹ En la elaboración de este informe participaron César Gonzales y Martha Choque

CONTENIDO

RESEÑA INTRODUCTORIA	4
I. ACTIVIDAD PRODUCTIVA Y EMPLEO	5
1.1. Producción	5
1.1.1. Producción agropecuaria.....	6
1.1.2. Producción pesquera	9
1.1.3. Producción minera	9
1.1.4. Producción Manufacturera.....	10
1.1.5. Energía y Agua	11
1.1.6. Turismo.....	11
1.1.7. Encuestas de ventas.....	12
a. Comerciales	12
b. Servicios.....	13
1.1.8. Expectativas empresariales	13
1.2. Aspectos laborales	14
1.2.1. Sistema privado de pensiones AFP	14
II. INFLACIÓN Y TIPO DE CAMBIO	15
1.1. Inflación.....	15
1.2. Tipo de Cambio.....	17
III. SECTOR EXTERNO	17
3.1. Exportaciones.....	17
3.2. Importaciones.....	19
IV. FINANZAS PÚBLICAS	20
4.1. Ingresos recaudados por el Gobierno Central	20
4.2. Gobierno Nacional.....	21
4.3. Inversión del Gobierno Nacional	22
4.4. Gobierno Regional.....	23
4.5. Inversión del Gobierno Regional	24
4.6. Gobiernos Locales	25
4.7. Inversión de Gobiernos locales	26
V. MONEDA Y CREDITO	27
5.1. Depósitos del público.....	27
5.2. Colocaciones.....	28
VI. INFORMACION ESTADISTICA	31
Anexo 01 REGIÓN PUNO: PRODUCCION AGROPECUARIA, SEGÚN PRINCIPALES PRODUCTOS.....	32
Anexo 02 REGIÓN PUNO: SUPERFICIE AGRÍCOLA SEMBRADA, SEGÚN PRINCIPALES CULTIVOS.....	33
Anexo 03 REGIÓN PUNO: SUPERFICIE COSECHADA, SEGÚN PRINCIPALES PRODUCTOS	34
Anexo 04 REGIÓN PUNO: EXTRACCION Y COMERCIALIZACION PESQUERA, SEGÚN ESPECIES	35

Anexo 05	REGIÓN PUNO: PRODUCCIÓN MINERA, SEGÚN PRINCIPALES MINERALES	35
Anexo 06	REGION PUNO: PRODUCCIÓN MANUFACTURERA	36
Anexo 07	REGION PUNO: PRODUCCIÓN MANUFACTURERA	36
Anexo 08	REGION PUNO: ENERGÍA ELÉCTRICA, SEGÚN EMPRESAS Y CENTRALES	37
Anexo 09	REGIÓN PUNO: ARRIBO DE TURISTAS, SEGÚN NACIONALIDAD	38
Anexo 10	REGIÓN PUNO: PERNOCTACIONES DE TURISTAS, SEGÚN NACIONALIDAD	39
Anexo 11	EMPLEO FORMAL URBANO EN EMPRESAS DE 10 A MAS TRABAJADORES	40
Anexo 12	TIPO DE CAMBIO EN EL MERCADO PARALELO DE LA CIUDAD DE PUNO: 2008-2013	41
ANEXO 13	EXPORTACIONES (FOB), SEGÚN GRUPO DE PRODUCTOS	42
ANEXO 14	EXPORTACIONES DE PRODUCTOS TRADICIONALES	43
ANEXO 15	EXPORTACIONES DE PRODUCTOS NO TRADICIONALES	44
ANEXO 16	EXPORTACIONES FOB POR BLOQUE ECONOMICO Y PAISES	45
ANEXO 17	ADUANA DE DESAGUADERO: IMPORTACIONES (CIF), SEGÚN USO O DESTINO ECONOMICO	46
ANEXO 18	INGRESOS RECAUDADOS EN PUNO	47
ANEXO 19	GASTOS DEL GOBIERNO NACIONAL, SEGÚN TIPO DE GASTO	48
ANEXO 20	GASTOS DEL GOBIERNO REGIONAL, SEGÚN TIPO DE GASTO 1/	48
ANEXO 21	GASTOS DE LOS GOBIERNOS LOCALES, SEGÚN TIPO DE GASTO 1/	49
ANEXO 22	SALDO DE DEPOSITOS EN EL SISTEMA FINANCIERO, SEGUN ENTIDADES	50
ANEXO 23	SALDOS DE DEPOSITOS DEL SISTEMA FINANCIERO, SEGUN TIPO DE OPERACION	51
ANEXO 24	SALDO TOTAL DE COLOCACIONES DEL SISTEMA FINANCIERO, SEGUN ENTIDADES	52
ANEXO 25	COEFICIENTES DE CARTERA PESADA, SEGÚN ENTIDADES	53
VII. FICHA TECNICA:	54

Dirección en Internet

<http://www.bcrp.gob.pe/proyeccion-institucional/sucursales/puno/puno.html>

RESEÑA INTRODUCTORIA

Durante los seis primeros meses de 2013, el **Indicador de Actividad Económica Regional** registró un crecimiento de 4,8 por ciento respecto a similar periodo de 2012, debido al mayor dinamismo registrado en los sectores pesca (94,5 por ciento), debido a la mayor producción de trucha en jaulas flotantes; manufactura (16,5 por ciento), debido al incremento de la producción de cemento y cal; servicios gubernamentales (14,3 por ciento); servicios financieros (13,2 por ciento), agropecuario (6,8 por ciento) y energía y agua (0,8 por ciento). Cayó minería (-8,1 por ciento).

El número de afiliados al **sistema privado de pensiones** disminuyó en 78,3 por ciento comparado a junio de 2012.

En junio el **Índice de precios al consumidor** de la ciudad de Puno registró un incremento anual de 2,6 por ciento. La inflación respecto al mes anterior fue de 0,2 por ciento.

El promedio compra-venta del **dólar** en la ciudad de Puno, en junio registró un incremento de 3,2 por ciento, al compararlo con similar mes de 2012.

En junio, **las exportaciones** de Puno sumaron US\$ 21,1 millones, 24,7 por ciento menor (US\$ 6,9 millones) respecto al mismo mes de 2012.

Asimismo, **las importaciones** registradas por la aduana de Desaguadero ascendieron a US\$ 30,7 millones, 28,3 por ciento superior (US\$

6,8 millones) comparado con el monto importado en junio de 2012.

Los **ingresos recaudados en Puno** crecieron en términos reales 25,3 por ciento, explicado por los mayores ingresos tributarios (27,3 por ciento), especialmente por la mayor recaudación de otros ingresos (85,0 por ciento), impuesto a la renta (46,2 por ciento), impuestos a la importación (29,6 por ciento) e impuestos a la producción y consumo (14,4 por ciento). Los ingresos no tributarios fueron inferiores en 3,4 por ciento.

Los gastos del **Gobierno Nacional en Puno** crecieron en 36,5 por ciento, al incrementar gastos de capital en 99,1 por ciento y gastos corrientes en 20,9 por ciento. Las **inversiones** fueron mayores en 99,1 por ciento.

Los gastos del **Gobierno Regional de Puno** fueron menores en 23,6 por ciento, siendo los gastos corrientes menores en 18,1 por ciento y los gastos de capital en 37,4 por ciento; por su parte, las **inversiones** cayeron en 37,4 por ciento.

Los gastos de los **gobiernos locales** aumentaron en 0,5 por ciento, al crecer el servicio de la deuda en 69,2 por ciento y gastos corrientes en 9,5 por ciento; por su parte las **inversiones** fueron menores en 6,5 por ciento.

Los **depósitos** en el sistema financiero del departamento de Puno aumentaron 10,0 por ciento y las **colocaciones** lo hicieron en 14,7 por ciento. El coeficiente de cartera pesada fue de 2,3 por ciento.

I. ACTIVIDAD PRODUCTIVA Y EMPLEO

1.1. Producción

Al primer semestre de 2013, el Indicador de Actividad Económica Regional, registró un crecimiento de 4,8 por ciento, comparado con el mismo período de 2012, sustentado en el mayor dinamismo del sector pesca (94,5 por ciento), debido a la mayor producción de trucha en jaulas flotantes, motivada por el aumento de la demanda local, nacional e internacional. Otro sector que mostró un crecimiento importante fue manufactura (16,5

por ciento), resultado del incremento de la producción de cemento. También aumentaron los servicios gubernamentales (14,3 por ciento) y financieros (13,2 por ciento) y el sector agropecuario (6,8 por ciento); y en menor medida el sector energía y agua (0,8 por ciento). Estos resultados positivos fueron contrarrestados por las caídas en el sector minería (-8,1 por ciento).

CUADRO N° 1
INDICADOR DE ACTIVIDAD ECONÓMICA REGIONAL 1/ 2/
(Variaciones porcentuales respecto a igual período del año anterior)

	PONDERACIÓN 3/	2013
		ENERO - JUNIO
Agropecuario	16,8	6,8
Agrícola		8,0
Pecuario		1,4
Pesca	0,4	94,5
Minería	8,1	-8,1
Manufactura		
No primaria	12,4	16,5
Energía y Agua	2,0	0,8
Servicios Gubernamentales	11,0	14,3
Servicios Financieros	1,8	13,2
TOTAL	52,5	4,8

1/ Es un indicador parcial de la actividad económica de la región que alcanza una cobertura de 52,5 por ciento del valor agregado bruto de la producción regional según cifras del INEI,

2/ Actualizado con información al 23 de agosto 2013

3/ Considera la estructura productiva de la región para el año 2007 según cifras del INEI. En el caso de los servicios financieros se considera como ponderación el promedio nacional para dicho año (1,8 por ciento)

FUENTE: INEI - PBI por departamentos 2001-2007, DRA, MINPROD, MEM, empresas industriales, empresas de agua, MEF, SBS

ELABORACIÓN: BCRP Sucursal Puno

Los indicadores de consumo privado mantienen en junio la evolución favorable de meses anteriores.

El crédito personal aumentó en términos reales 16,7 por ciento respecto a junio de 2012 por la expansión del crédito de consumo (17,6 por ciento) y crédito hipotecario (7,8 por ciento).

GRÁFICO N° 1
CREDITO A PERSONAS NATURALES
(Var. % real anual)

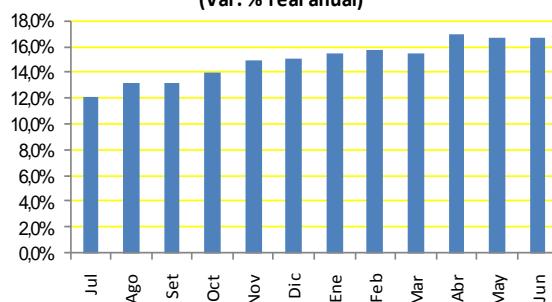

1/ Comprende crédito de consumo e hipotecario
FUENTE: SBS

GRÁFICO N° 2
VENTA DE AUTOMÓVILES LIGEROS NUEVOS FAMILIARES
(Unidades)



FUENTE: ARAPER
ELABORACIÓN: BCRP-Sucursal Puno

Por su parte, la venta de automóviles familiares nuevos (autos, station wagon, van familiar multipropósito y camioneta SUV) sumaron en el mes 138 unidades, 142,1 por

ciento más frente a junio de 2012. En los seis primeros meses del año se vendieron 681 unidades, sumando una expansión de 91,3 por ciento con relación al año pasado.

1.1.1. Producción agropecuaria

El sector agropecuario, en junio, registró un crecimiento de 16,6 por ciento respecto al mismo mes del año pasado, resultado de la mayor actividad agrícola (30,8 por ciento) y en menor medida la pecuaria (1,7 por ciento);

asimismo, en el primer semestre del año este sector creció en 6,8 por ciento, por la mayor producción agrícola y pecuaria en 8,0 y 1,4 por ciento, en cada caso.

CUADRO N° 2
VBP AGROPECUARIA
(Variación real % 1/)

	JUNIO		ENERO - JUNIO	
	2012	2013	2012	2013
Subsector agrícola	41,6	30,8	-0,6	8,0
Subsector pecuario	2,8	1,7	3,3	1,4
Sector agropecuario	19,6	16,6	0,1	6,8

1/Respecto al mismo mes o periodo del año anterior

FUENTE: Dirección Regional Agraria - Puno

ELABORACIÓN: BCRP Sucursal Puno, Dpto, de Estudios Económicos

La producción agrícola de los principales cultivos de la región, en junio sumó 104 548 TM, correspondiendo el 41,6 por ciento al cultivo de alfalfa, el 14,7 por ciento a papa, el 14,2 por ciento a avena forrajera, el 9,1 por

ciento a yuca, el 9,1 por ciento a naranja, el 5,8 por ciento a otros pastos cultivados y el 5,5 por ciento restante a doce cultivos en menores proporciones.

CUADRO N° 3
PRODUCCION DE PRINCIPALES PRODUCTOS AGRICOLAS 1/
(TM,)

CULTIVOS	JUNIO			ENERO - JUNIO		
	2012	2013	Var %	2012	2013	Var %
Alfalfa	46 357	43 491	-6,2	578 105	698 744	20,9
Arroz	279	290	3,9	933	737	-21,0
Avena Forrajera	14 089	14 841	5,3	1 185 007	1 179 918	-0,4
Avena Grano	860	1 249	45,2	6 155	7 031	14,2
Café	1 383	1 791	29,5	6 797	6 364	-6,4
Cebada Forrajera	212	245	15,6	314 971	330 049	4,8
Cebada Grano	574	101	-82,4	24 455	26 958	10,2
Haba	0	187	-	13 651	13 862	1,5
Maíz Amiláceo	0	55	-	6 012	5 627	-6,4
Naranja	9 500	9 526	0,3	17 162	17 040	-0,7
Oca	0	220	-	31 812	31 840	0,1
Otros Pastos Cultivados	4 621	6 020	30,3	122 670	121 000	-1,4
Papa	2 468	15 328	521,1	536 950	612 379	14,0
Plátano	912	912	0,0	5 537	5 639	1,8
Tarhui	188	715	280,1	1 910	1 749	-8,4
Trigo	54	25	-53,7	1 684	1 760	4,5
Yuca	8 644	9 546	10,4	15 293	15 842	3,6
Otros cultivos	471	6	-98,7	67244	67216	0,0

1/cifras preliminares, Actualizado al 16-08-2013

FUENTE: Dirección Regional Agraria - Puno

ELABORACIÓN: BCRP Sucursal Puno, Dpto, de Estudios Económicos

En los seis primeros meses del año esta producción sumó 3 143 756 TM, cuyo VBP se

incrementó en 8,0 por ciento, resultado de mayores cosechas de cultivos transitorios (7,1

por ciento) aunque el rendimiento por hectárea de los mismos disminuyó (-2,9 por ciento). Cabe indicar que, de un total de 25 cultivos considerados, 12 de ellos aumentaron su producción, destacando los de alfalfa (20,9 por ciento, 120 639 TM), papa (14,0 por ciento, 75 429 TM), avena grano (14,2 por ciento, 876 TM) y cebada grano (10,2 por ciento, 2 503 TM) y cebada forrajera (4,8 por ciento, 15 078 TM).

En cuanto a los precios en chacra de los diecisiete cultivos cosechados, tres de ellos se incrementaron (destacando el de cebada forrajera y avena forrajera); seis disminuyeron (especialmente de avena grano, café, arroz, naranja y plátano) y cuatro se mantuvieron igual que el año pasado.

**CUADRO N° 4
PUNO: PRECIOS EN CHACRA DE
PRINCIPALES CULTIVOS
(Nuevos soles por Kg.)**

CULTIVOS	JUNIO		Var %
	2012	2013	
Arroz	2,39	2,30	-3,8
Arveja	0,00	1,10	-
Avena Forrajera	0,29	0,31	6,9
Avena Grano	1,55	0,62	-60,0
Café	9,74	8,99	-7,7
Cebada Forrajera	0,29	0,34	17,2
Cebada Grano	1,40	1,41	0,7
Haba	0,00	2,44	-
Maíz Amiláceo	0,00	2,18	-
Naranja	0,52	0,50	-3,8
Oca	0,00	1,46	-
Otros Pastos Cultivados	0,30	0,30	0,0
Papa	1,00	1,00	0,0
Plátano	1,05	1,02	-2,9
Tarhui	2,79	2,78	-0,4
Trigo	1,45	1,45	0,0
Yuca	1,33	1,33	0,0

FUENTE: Dirección Regional Agraria - Puno
ELABORACIÓN: BCRP Sucursal Puno, Dpto, de Estudios Económicos

Al igual que el volumen producido, el cultivo que más destacó en los primeros seis meses del año por su contribución al Valor Bruto de Producción (VBP) agrícola fue la papa con el

**GRAFICO N° 3
PARTICIPACIÓN EN EL VBP AGRICOLA
(ENE-JUN 2013)**

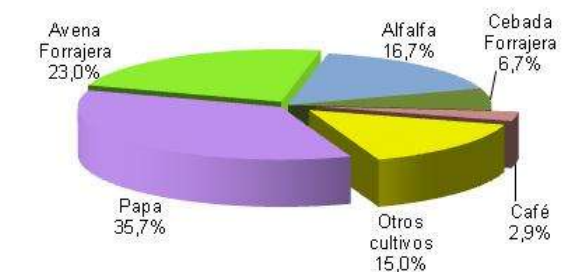

FUENTE: Dirección Regional Agricultura - Puno
ELABORACIÓN: BCRP, Sucursal Puno

35,7 por ciento del total, seguido de la avena forrajera y alfalfa con el 23,0 y 16,7 por ciento, en cada caso; mientras que el restante 24,6 por ciento correspondió a 22 cultivos.

**CUADRO N° 5
SUPERFICIE SEMBRADA 1/
(HAS)**

CULTIVOS	JUNIO		AGOSTO-JUNIO		VARIACION	
	2012	2013	2011-2012	2012-2013	MES	CAMPAÑA
Avena Forrajera	0	0	57 912	58 179	-	0,5
Avena Grano	0	0	6 604	6 557	-	-0,7
Cañihua	0	0	5 845	5 737	-	-1,8
Cebada Forrajera	0	0	18 379	18 398	-	0,1
Cebada Grano	0	0	26 544	26 650	-	0,4
Haba	10	0	10 156	10 128	-100,0	-0,3
Papa	1 046	910	53 642	54 928	-13,0	2,4
Quinoa	0	0	30 265	31 258	-	3,3
Otros cultivos	0	0	24 243	24 070	-	-0,7
TOTAL	1 056	910	233 590	235 905	-13,8	1,0

1/cifras preliminares, Actualizado al 16-08-2013
FUENTE: Dirección Regional Agraria - Puno
ELABORACIÓN: BCRP Sucursal Puno, Dpto, de Estudios Económicos

Por otro lado, como es habitual correspondiente a la denominada “campana

chica” en este mes solamente se registró la siembra de papa en 910 hectáreas, las que

fueron inferiores en 13 por ciento comparadas con junio 2012; mientras que en el transcurso de toda la campaña agrícola (agosto 2012-junio 2013) la siembra sumó 235 905 hectáreas, de las cuales ya se cosecharon el 95,8 por ciento; se perdió por exceso de lluvias el 1,8 por ciento; y el restante 2,4 por ciento correspondió a la siembra reciente de papa (0,4 por ciento de la siembra) y a los cultivos permanentes.

La producción pecuaria para junio respecto a similar mes de año anterior, fue positiva en 1,7 por ciento, debido principalmente al crecimiento de la producción de leche (11,9

por ciento) que representa el 18,3 por ciento del VBP pecuario, explicado por la buena dotación de forrajes, alfalfa y pastos naturales, favorecidos por las buenas precipitaciones pluviales hasta este mes. Asimismo, contribuyeron a este resultado positivo, la mayor producción de carne de vacuno (2,4 por ciento) con un VBP del 35,9 por ciento; también merece indicar el aumento en la producción de carne de ave (7,8 por ciento), aunque sólo representó el 4,0 por ciento del VBP pecuario. En los seis primeros meses del año, esta actividad creció también en 1,4 por ciento, resultado de la mayor producción de leche y carne de vacuno.

**CUADRO N° 6
PUNO: PRODUCCION PECUARIA
(T,M,)**

ESPECIES	JUNIO			ENERO - JUNIO		
	2012	2013	Var %	2012	2013	Var %
Carne de vacuno	2 215	2 269	2,4	11 005	11 108	0,9
Carne de ovino	1 331	1 221	-8,3	5 758	5 580	-3,1
Carne de alpaca	683	684	0,1	3 079	3 104	0,8
Carne de llama	195	196	0,5	904	907	0,3
Carne de porcino	291	294	1,0	1 352	1 382	2,2
Carne de ave	270	291	7,8	1 475	1 542	4,5
Leche	7 245	8 105	11,9	60 466	63 836	5,6
Lana de ovino	0	0	-	3 896	3 861	-0,9
Fibra de alpaca	0	0	-	1 027	1 032	0,5
Fibra de llama	0	0	-	113	119	5,3
Otros	1 445	1 480	2,4	7 353	7 500	2,0

FUENTE: Dirección Regional Agraria - Puno
ELABORACIÓN: BCRP Sucursal Puno, Dpto. de Estudios Económicos

En cuanto a las condiciones climáticas del sexto mes del año, las temperaturas máximas en promedio registraron valores ligeramente inferiores a su normal en 0,2 por ciento; mientras que, las temperaturas mínimas han registrado valores superiores a su normal del mes en 1,2°C.

Las temperaturas máximas extremas más altas en la zona altiplánica, se registraron en las localidades de Putina (19,2°C), Muñani (18,4°C), Ayaviri y Cabanillas (18,0°C, cada uno), Juliaca (17,8°C), Azángaro (17,6°C), Progreso (17,6°C), Mañazo, Mazocruz y Pucará (17,2°C, cada uno) y Chuquibambilla, Laraqueri y Santa Lucía (17,0°C), entre las más importantes.

Por el contrario, las temperaturas mínimas extremas por debajo de 0°C, se registraron en las localidades de Mazocruz (-17,2°C),

**GRAFICO N° 4
PARTICIPACION EN EL VBP PECUARIO
(ENE-JUN 2013)**



FUENTE: Dirección Regional Agricultura - Puno
ELABORACIÓN: BCRP, Sucursal Puno

Laraqueri (-16,4°C), Pampahuta (-14,6°C), Chuquibambilla (-14,5°C), Capazo (-14,0°C), Santa Lucía (-13,9°C), Juliaca (-13,7°C), Santa Rosa de Melgar (-13,8°C), Macusani (-13,4°C), Cojata (-12,8°C), Pucará (-12,6°C) y Ayaviri (-12,4°C) entre los más destacados.

De las 44 estaciones meteorológicas existentes en la región, 35 presentaron en promedio superávit en las precipitaciones pluviales respecto a lo normal del mes; significando en promedio un superávit del 230,1 por ciento; aún así, el nivel del lago Titicaca a fin de mes llegó a 3 809,840 msnm, inferior en 10,0 centímetros, respecto al mes anterior; pero, todavía fue significativamente superior a los niveles de fines de junio de los cuatro años anteriores (12,0 cm respecto a 2012; 80,5 cm a 2011; 76,5 cm a 2010 y 82,0 cm a 2009).

1.1.2. Producción pesquera

El comportamiento de la producción pesquera en junio, mostró un aumento importante de 66,1 por ciento, en comparación al mismo mes de 2012, resultado de la mayor producción de trucha criada en jaulas flotantes (68,6 por ciento), que representa el 99,1 por ciento del VBP, debido al crecimiento sostenido del número de productores e

incremento de importación de ovas de esta especie. Este aumento significativo, fue atenuado ligeramente por la disminución en la extracción del resto de especies: ispi (-95,6 por ciento), mauri (-80,8 por ciento), pejerrey (-55,3 por ciento) y carachi (-30,7 por ciento), que en conjunto representan el 0,7 por ciento del VBP.

**CUADRO N° 7
PRODUCCIÓN PESQUERA
(kg)**

	JUNIO			ENERO - JUNIO		
	2012	2013	Var % 1/	2012	2013	Var % 1/
- Carachi	40 439	28 030	-30,7	213 646	152 126	-28,8
- Ispi	7 477	330	-95,6	87 446	6 850	-92,2
- Mauri	729	140	-80,8	2 929	880	-70,0
- Pejerrey	18 952	8 475	-55,3	85 301	69 833	-18,1
- Trucha Natural	4 764	4 824	1,3	23 848	25 572	7,2
- Trucha Crianza	1 430 550	2 412 300	68,6	8 178 415	16 123 422	97,1
TOTAL	1 502 911	2 454 099	66,1	8 591 585	16 378 683	94,5

1/ Variación en términos reales del VBP

FUENTE: Ministerio de la Producción - Dirección Regional de Pesquería Puno

ELABORACIÓN: BCRP Sucursal Puno, Dpto. de Estudios Económicos

Por otro lado, en el periodo enero –junio la producción pesquera acumuló un volumen de 16 379 TM, que significó un incremento de 94,5 por ciento respecto al 2012, explicado

por la mayor producción de truchas criadas en jaulas flotantes (97,1 por ciento), motivada por la mayor demanda local, nacional e internacional.

1.1.3. Producción minera

La actividad minera durante junio presentó una disminución de 10,2 por ciento en relación a similar mes de 2012, resultado de la caída en los precios internacionales de la plata (-24,9 por ciento), aunado a ello el menor dinamismo mostrado por las empresas productoras de estaño (-17,0 por ciento) y plata (-12,6 por ciento); los cuales representaron el 66,8 y 1,5 por ciento del

VBP, respectivamente; este comportamiento negativo fue atenuado en parte por la mayor producción de zinc (42,8 por ciento), plomo (10,8 por ciento) y oro (7,5 por ciento). Los precios internacionales, en el caso del plomo se incrementaron en 13,3 por ciento, y en el de zinc y oro cayeron en 0,9 y 16,1 por ciento, respectivamente.

**CUADRO N° 8
PRODUCCIÓN MINERA METÁLICA**

	JUNIO			ENERO - JUNIO		
	2012	2013	Var % 1/	2012	2013	Var % 1/
Estaño (TMF)	2 575	2 136	-17,0	13 335	11 117	-16,6
Plomo (TMF)	129	143	10,8	865	761	-12,0
Oro (gr-f)	334 616	359 562	7,5	1 849 626	2 130 206	15,2
Plata (kg-f)	1 528	1 336	-12,6	8 740	7 521	-13,9
Zinc (TMF)	156	223	42,8	1 154	1 222	5,9
TOTAL 1/			-10,2			-8,1

1/ Variación en términos reales

FUENTE: DGM/DPM/Estadística Minera

ELABORACIÓN: BCRP Sucursal Puno, Dpto. de Estudios Económicos

GRÁFICO N° 5
PARTICIPACIÓN EN EL VBP MINERO
(ENE-JUN 2013)

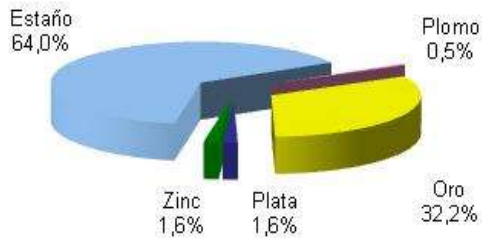

FUENTE: DGM/DPM/Estadística Minera
ELABORACIÓN: BCRP, Sucursal Puno

GRÁFICO N° 6
ESTAÑO: PRODUCCIÓN Y COTIZACIÓN INTERNACIONAL



FUENTE: DGM y nota semanal
ELABORACIÓN: BCRP, Sucursal Puno

También, de enero a junio (en términos acumulados), la producción minera disminuyó 8,1 por ciento, debido a la menor producción

de estaño, plomo y plata; atenuada por la mayor producción de oro y zinc.

1.1.4. Producción Manufacturera

El sector manufacturero no primario, en junio, mostró un comportamiento positivo de 5,9 por ciento, respecto al mismo mes del año anterior, explicado principalmente por el incremento en la producción de minerales no metálicos en 8,4 por ciento, debido al mayor dinamismo en la producción de cemento (25,0 por ciento) y cal (4,1 por ciento), que en conjunto representan el 92,4 por ciento del VBP manufacturero, atenuado por la disminución en la de ladrillos (-34,6 por ciento), que representa el 0,4 por ciento del VBP. También aumentó la producción de alimentos y bebidas (3,0 por ciento), aunque

solamente representa el 2,7 por ciento del VBP. Por el contrario, se contrajo la producción de muebles (-31,6 por ciento) y prendas de vestir (-26,1 por ciento).

Asimismo, en el transcurso del primer semestre, este sector creció en 16,5 por ciento, resultado de la mayor producción de minerales no metálicos (17,2 por ciento), alimentos y bebidas (14,0 por ciento) y prendas de vestir (2,5 por ciento); atenuado por el menor volumen de producción de muebles (-63,6 por ciento).

CUADRO N° 9
PRODUCCIÓN MANUFACTURERA NO PRIMARIA
(Variación real del VBP)

	JUNIO		ENERO - JUNIO	
	2012	2013	2012	2013
- Pdtos, alimenticios y bebidas	-14,1	3,0	-16,4	14,0
, Bebida Gaseosas	-22,1	-4,4	-25,6	13,2
, Pdtos de Panadería	6,3	16,9	7,4	15,3
- Pdtos, minerales no metálicos	-22,8	8,4	-25,8	17,2
, Ladrillos	-12,4	-60,2	4,7	-12,5
, Cemento	-60,4	25,0	-65,3	81,0
, Cal	10,0	4,1	11,6	-1,4
- Prendas de Vestir	58,0	-26,1	61,0	2,5
- Muebles y Otros NCP	94,1	-31,6	172,1	-63,6
, Muebles	94,1	-31,6	172,1	-63,6
TOTAL	-19,9	5,9	-24,3	16,5

FUENTE: Empresas industriales respectivas
ELABORACIÓN: BCRP Sucursal Puno, Dpto, de Estudios Económicos

1.1.5. Energía y Agua

El sector energía y agua en junio se contrajo en 5,8 por ciento, con relación al mismo mes de 2012, determinado por la caída en la producción de electricidad (-6,5 por ciento), que representó el 92,7 por ciento del VBP de este sector, debido a la disminución de la

disponibilidad de agua en la hidroeléctrica de San Gabán; este comportamiento fue atenuado ligeramente por el mayor consumo de agua potable (4,5 por ciento), en especial de los sectores comercial, doméstico y estatal.

**CUADRO N° 10
PRODUCCIÓN DE ELECTRICIDAD Y CONSUMO DE AGUA**

	JUNIO			ENERO – JUNIO		
	2012	2013	Var %	2012	2013	Var %
Producción de Electricidad (Mwh)	59 935	56 039	-6,5	451 272	453 798	0,6
Consumo de Agua Potable (m3)	1 097 874	1 147 651	4,5	6 573 166	6 901 115	5,0
Variación del Sector			-5,8			0,8

FUENTE: Osinergmin, Seda Puno y Seda Juliaca

ELABORACIÓN: BCRP Sucursal Puno, Dpto. de Estudios Económicos

**GRAFICO N° 7
PRODUCCIÓN DE ENERGÍA ELÉCTRICA**

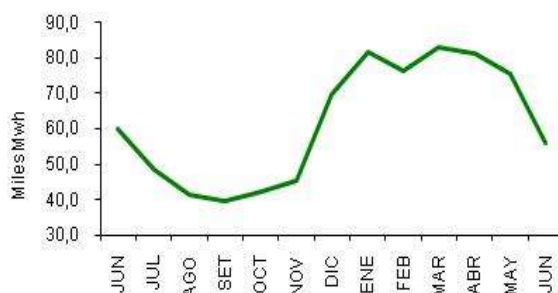

FUENTE: MEM

ELABORACIÓN: BCRP, Sucursal Puno

En términos acumulados (en el primer bimestre del año), este sector presentó un incremento de 0,8 por ciento respecto al año

pasado, explicado por la mayor producción de energía eléctrica y el mayor consumo de agua.

1.1.6. Turismo

El sector turismo, en junio presentó un incremento de 4,1 por ciento comparado con el mismo mes de 2012, resultado del aumento de turistas extranjeros (16,9 por ciento), y la disminución de turistas nacionales (-5,2 por ciento).

principalmente de Estados Unidos. Siguió en importancia las visitas de sudamericanos (15,1 por ciento) en especial de Brasil, Chile y Bolivia. Respecto a turistas nacionales que fueron 31 321 personas, los mayores flujos procedieron de los departamentos de Puno (provincias), Lima, Arequipa y Cusco.

El arribo de turistas extranjeros a la región ascendió a 28 145 personas, correspondiendo el mayor número de visitantes a turistas europeos, que representó el 46,6 por ciento del total de arribos, especialmente franceses, ingleses y alemanes. También, arribó un número importante de turistas norteamericanos (24,0 por ciento)

En los seis primeros meses del año (de enero a junio), esta actividad presentó un comportamiento positivo de 1,9 por ciento, resultado del incremento en el turismo extranjero (6,5 por ciento), atenuado por la disminución en el turismo nacional (-1,5 por ciento).

CUADRO N° 11
ARRIBO DE TURISTAS
(Número de personas)

	JUNIO			ENERO - JUNIO		
	2012	2013	Var %	2012	2013	Var %
- Turistas Nacionales	33 036	31 321	-5,2	200 880	197 927	-1,5
- Turistas Extranjeros	24 084	28 145	16,9	147 806	157 390	6,5
, Norte América	5 203	6 758	29,9	27 746	30 301	9,2
, Centro América	217	456	110,1	1 211	2 096	73,1
, Sud América	3 273	4 261	30,2	25 252	28 198	11,7
, Europa	11 898	13 110	10,2	68 995	69 971	1,4
, Asia	1 171	1 043	-10,9	11 052	13 308	20,4
, África	66	530	703,0	278	667	139,9
, Otros	2 256	1 987	-11,9	13 272	12 849	-3,2
TOTAL	57 120	59 466	4,1	348 686	355 317	1,9

FUENTE: Página web de MINCETUR

ELABORACIÓN: BCRP Sucursal Puno, Dpto. de Estudios Económicos

Por otro lado, el promedio de permanencia de turistas, referente al mes, fue de 1,4 días, correspondiendo 1,6 días a turistas extranjeros y 1,2 días a nacionales.

Asimismo, la oficina de Migraciones y Naturalización de Puno, durante junio registró 24 993 ingresos y 35 805 salidas de visitantes, correspondiendo más de la mitad de ingresos (57,0 por ciento) a turistas extranjeros, de los cuales el 64,5 por ciento, hizo su ingreso por Desaguadero y el 34,0 por ciento, por el puesto de control Kasani (ruta Copacabana); mientras que la proporción de salidas fue mayor en el caso de turistas nacionales (63,2 por ciento) de los cuales el 95,0 por ciento lo

hizo por el puesto de control de Desaguadero y 5,0 por ciento, por el puesto de control Kasani.

Respecto a ingresos y salidas de turistas extranjeros, en junio en comparación al mismo mes de 2012, se registró incrementos de 5,4 y 4,4 por ciento, respectivamente. De enero a junio, respecto al mismo periodo de 2012, estos incrementos fueron de 11,6 y 5,0 por ciento, en cada caso. Para turistas nacionales, estas variaciones fueron 1,0 por ciento en ingresos y -11,3 por ciento en salidas en el mes y 1,6 y -3,5 por ciento en el transcurso de los seis primeros meses.

1.1.7. Encuestas de ventas

a. Comerciales

Para el mes de junio, de las 50 encuestas aplicadas a empresas comerciales, el 46,0 por ciento de ellas refirió que sus ventas respecto al año anterior se mantuvieron muy similares, principalmente en los establecimientos de venta de vidrios, calzado, librerías, venta de muebles, productos agroveterinarios y maquinaria y equipo PAD; explicado principalmente por la poca variación que existe en este mes del año para sus negocios. A su vez, el 36,0 por ciento, registró menores ventas, especialmente establecimientos de

combustibles y lubricantes, confecciones y telas, y venta de accesorios y repuestos para automotores, debido al mayor nivel de competencia; y el 18,0 por ciento restante de entrevistados indicó que sus ventas fueron mayores que el año anterior, como es el caso de empresas dedicadas a la venta de productos de primera necesidad y productos farmacéuticos, las cuales incrementaron sus ventas debido a la mayor demanda de productos para enfermedades respiratorias.

CUADRO N° 12
ENCUESTAS DE VENTAS A EMPRESAS COMERCIALES: JUNIO 2013

	VENTAS						EXPECTATIVAS			TASA DE RPTA.
	JUN 13/JUN 12			JUN 13/MAY 13			VENTAS JULIO 2013			
	+	-	=	+	-	=	+	-	=	
VENTAS MINORISTAS										
Artef. Electrodomésticos	20,0	40,0	40,0	20,0	20,0	60,0	40,0	0,0	60,0	100,0
Art. De Construcción y ferretería	0,0	42,9	57,1	0,0	42,9	57,1	42,9	14,3	42,9	100,0
Autom.acces.y repuestos	0,0	66,7	33,3	33,3	0,0	66,7	0,0	0,0	100,0	100,0
Calzado	0,0	0,0	100,0	100,0	0,0	0,0	50,0	0,0	50,0	100,0
Comb. Y lubricantes	0,0	100,0	0,0	0,0	100,0	0,0	0,0	100,0	0,0	100,0
Confecciones y telas	0,0	100,0	0,0	0,0	100,0	0,0	33,3	0,0	66,7	100,0
Librerías	0,0	0,0	100,0	33,3	0,0	66,7	0,0	0,0	100,0	100,0
Maquinaria y equipo pad	0,0	0,0	100,0	0,0	0,0	100,0	0,0	0,0	100,0	100,0
Muebles	0,0	0,0	100,0	0,0	0,0	100,0	100,0	0,0	0,0	100,0
Productos Farmacéuticos	33,3	33,3	33,3	16,7	16,7	66,7	33,3	33,3	33,3	100,0
Productos 1ra necesidad	60,0	40,0	0,0	20,0	60,0	20,0	20,0	0,0	80,0	100,0
Pdtos agroveterinarios	25,0	25,0	50,0	25,0	50,0	25,0	25,0	25,0	50,0	100,0
Vidrierías	0,0	0,0	100,0	0,0	0,0	100,0	0,0	0,0	100,0	100,0
Otros	14,3	28,6	57,1	0,0	42,9	57,1	57,1	14,3	28,6	100,0
VENTAS MAYORISTAS										
Bebidas y alimentos	100,0	0,0	0,0	0,0	100,0	0,0	100,0	0,0	0,0	100,0
TOTAL	18,0	36,0	46,0	16,0	36,0	48,0	34,0	12,0	54,0	100,0

FUENTE: Empresas Comerciales

ELABORACION: BCRP Sucursal Puno, Dpto. de Estudios Económicos

b. Servicios

De 50 encuestas realizadas a empresas de servicios, correspondientes a junio, el 48,0 por ciento indicó que sus niveles de ventas fue constante comparado con el año pasado, como es el caso de empresas de transportes, cabinas de internet y hoteles y hostales. A su vez, el 30,0 por ciento, registró mayores actividades, destacando los restaurantes y agencias de

viaje, argumentado básicamente por la temporada alta del turismo extranjero en la región. Mientras que el 22,0 por ciento restante, conformado por laboratorios fotográficos y talleres de mantenimiento de automotores, indicaron que sus ingresos fueron menores, debido al poco movimiento de sus sectores y por la mayor competencia.

CUADRO N° 13
ENCUESTAS DE VENTAS A EMPRESAS DE SERVICIOS: JUNIO 2013
(En %)

EMPRESAS	VENTAS						EXPECTATIVAS			TASA DE RPTA.
	JUN 13/JUN 12			JUN 13/MAY 13			DE VENTAS JULIO 2013			
	+	-	=	+	-	=	+	-	=	
1. Hoteles y Hostales	30,4	30,4	39,1	43,5	21,7	34,8	52,2	8,7	39,1	100,0%
2. Restaurantes	40,0	0,0	60,0	80,0	0,0	20,0	90,0	0,0	10,0	100,0%
3. Empresas de Transporte	0,0	0,0	100,0	0,0	0,0	100,0	66,7	0,0	33,3	100,0%
4. Agencias de viajes	57,1	14,3	28,6	42,9	57,1	0,0	57,1	0,0	42,9	100,0%
5. Mantenimiento de automotores	0,0	50,0	50,0	0,0	0,0	100,0	0,0	0,0	100,0	100,0%
6. Lab, Fotog, Y Filmaciones	0,0	100,0	0,0	0,0	100,0	0,0	0,0	100,0	0,0	100,0%
7. Cabinas de Internet	0,0	0,0	100,0	33,3	0,0	66,7	66,7	0,0	33,3	100,0%
TOTAL	30,0	22,0	48,0	44,0	22,0	34,0	58,0	8,0	34,0	100,0%

FUENTE: Empresas de Servicios

ELABORACION: BCRP Sucursal Puno, Dpto, Estudios Económicos

1.1.8. Expectativas empresariales

De 100 encuestas aplicadas a empresarios de los sectores servicios y comercio, la mayoría de ellos, 70,0; 69,0 y 64,0 por ciento, mostraron expectativas estables en cuanto a la economía del país, dentro de 1, 3 y 12 meses, respectivamente, puesto que estamos en una

situación económica sin grandes fluctuaciones. Asimismo, porcentajes importantes (16,0; 21,0 y 29,0 por ciento) prevén que la economía del país mejore en los periodos indicados, por la existencia de una baja inflación y por las mejorías de las

condiciones económicas de la población. Por el contrario, porcentajes menores de empresarios (14,0; 10,0 y 7,0 por ciento) indicaron que la economía del país empeorará,

en los periodos considerados, debido a conflictos sociales (presencia de huelgas) y por las fluctuaciones que ha venido presentando el dólar.

CUADRO N° 14
EXPECTATIVA EMPRESARIAL
(En %)

	SITUACIÓN ECONÓMICA DEL PAÍS			SITUACIÓN ECONÓMICA EMPRESA		
	1	3	12	1	3	12
	mes	meses	meses	mes	meses	meses
Servicios	100,0	100,0	100,0	100,0	100,0	100,0
Mejor	22,0	20,0	32,0	54,0	34,0	42,0
Igual	66,0	66,0	62,0	42,0	52,0	52,0
Peor	12,0	14,0	6,0	4,0	14,0	6,0
Comercio	100,0	100,0	100,0	100,0	100,0	100,0
Mejor	10,0	22,0	26,0	32,0	44,0	38,0
Igual	74,0	72,0	66,0	60,0	50,0	60,0
Peor	16,0	6,0	8,0	8,0	6,0	2,0
Total	100,0	100,0	100,0	100,0	100,0	100,0
Mejor	16,0	21,0	29,0	43,0	39,0	40,0
Igual	70,0	69,0	64,0	51,0	51,0	56,0
Peor	14,0	10,0	7,0	6,0	10,0	4,0

FUENTE: Empresas de Servicios y Comerciales
ELABORACION: BCRP Sucursal Puno, Dpto, Estudios Económicos

GRAFICO N° 8
EVOLUCIÓN DE LA RESPUESTA FAVORABLE PARA LOS PRÓXIMOS MESES
(En %)

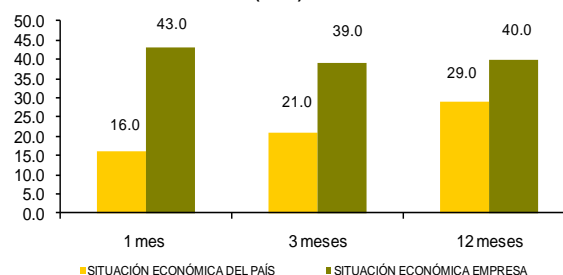

FUENTE: Empresas de servicios y comerciales
ELABORACIÓN: BCRP - Sucursal Puno - Dpto. Estudios Económicos

Respecto a la situación económica general de sus empresas, un poco más de la mitad de los entrevistados (51,0; 51,0 y 56,0 por ciento) coinciden que dentro de 1, 3 y 12 meses, respectivamente, la situación de sus empresas se mantendrá sin variaciones. También porcentajes importantes (43,0; 39,0 y 40,0 por ciento) indicaron que tendrán mejorías en los periodos mencionados, porque esperan que la

actividad económica se dinamice por fiestas patrias y las actividades que conlleva; en tanto que, empresas del sector servicios especifican mejorías ya que se acerca la temporada alta de turismo extranjero. Mientras que, un mínimo porcentaje (6,0; 10,0 y 4,0 por ciento) se muestra pesimista, debido a una menor demanda de sus productos y por el incremento de la competencia.

1.2. Aspectos laborales

1.2.1. Sistema privado de pensiones AFP

En junio, se afiliaron al sistema privado de pensiones AFP, 147 personas, significando una disminución de 78,3 por ciento respecto a igual mes de 2012, destacando los traslados en 4 de las 5 AFPs, sólo aumentó el número de afiliados en la AFP Habitat (38 personas), la cual recién en este mes inició sus operaciones y es la única autorizada para captar nuevos afiliados. Asimismo, en los seis primeros meses del año, la caída de afiliados fue de

40,6 por ciento, observándose este comportamiento negativo en 3 AFPs y en las 2 restantes registró aumentos.

Por otra parte, al finalizar junio, el total de afiliados activos ascendió a 107 520 personas, representando un incremento del 6,6 por ciento, comparado con los afiliados hasta junio de 2012.

CUADRO N° 15
AFILIADOS MENSUALMENTE Y ACTIVOS EN EL SISTEMA PRIVADO DE
PENSIONES POR AFP

	AFILIACIÓN MENSUAL						AFILIADOS ACTIVOS				
	JUNIO			ENERO - JUNIO			2012	2013		VARIACIÓN %	
	2012	2013	Var %	2012	2013	Var %	JUNIO	MAYO	JUNIO	Jun 13/ May 13	Jun 13/ Jun 12
Horizonte	266	-10	-103,8	1,576	-108	-106,9	32,294	33,027	33,017	0,0	2,2
Integra	248	-57	-123,0	1,564	-335	-121,4	28,803	29,808	29,751	-0,2	3,3
Prima	-5	183	-3760,0	97	2,926	2916,5	8,086	12,181	12,364	1,5	52,9
Profuturo	167	-7	-104,2	884	-75	-108,5	31,661	32,357	32,350	0,0	2,2
Habitat	0	38	-,-	0	38	-,-	0	0	38	-,-	-,-
TOTAL	676	147	-78,3	4 121	2 446	-40,6	100 844	107 373	107 520	0,1	6,6

FUENTE: Pág. web Superintendencia de Banca y Seguros
ELABORACIÓN: BCRP Sucursal Puno, Dpto. de Estudios Económicos



II. INFLACIÓN Y TIPO DE CAMBIO

1.1. Inflación

En junio el Índice de Precios al Consumidor en la ciudad de Puno aumentó 0,2 por ciento en comparación al mes anterior, acumulando una inflación anual de 2,6 por ciento, inferior a la de Lima Metropolitana (2,8 por ciento).

En la inflación del mes influyeron los aumentos de precios del grupo Cuidados y conservación de la salud en 1,0 por ciento, en especial los precios de los analgésicos – antipiréticos (3,3 por ciento) y servicios de odontología (3,1 por ciento). Asimismo, aumentaron los precios del grupo Alquiler de vivienda, combustibles y electricidad en 0,70 por ciento, destacando el incremento del

precio de la energía eléctrica (1,81 por ciento) y Alquiler y conservación de la vivienda (1,24 por ciento). También, es importante indicar el incremento de precios en el grupo Alimentos y bebidas en 0,24 por ciento; seguido de Muebles, enseres y mantenimiento de la vivienda en 0,15 por ciento, Otros bienes y servicios en 0,15 por ciento, Vestido y calzado en 0,14 por ciento y Esparcimiento, diversión, servicios culturales en 0,03 por ciento. Y solamente el grupo Transportes y comunicaciones disminuyó en 0,04 por ciento, principalmente el precio del servicio telefónico (-0,49 por ciento).

CUADRO N° 16
CIUDAD DE PUNO: INFLACIÓN POR GRANDES GRUPOS DE CONSUMO
 (2009=100 - Porcentajes)

	PONDERACIÓN	VARIACIONES (%)		
		Mensual	Acumulada	Anualizada
Índice General	100,00	0,21	1,06	2,62
1, Alimentos y bebidas	47,32	0,24	0,86	2,87
2, Vestido y calzado	5,79	0,14	2,96	4,17
3, Alquiler de vivienda, comb, y elect,	7,10	0,70	0,75	1,66
4, Muebles, enseres y mant, de la viv,	4,59	0,15	1,86	4,69
5, Cuidados y conservación de la salud	2,85	1,01	2,24	2,79
6, Transportes y comunicaciones	12,46	-0,04	0,25	0,05
7, Esparc, diversio y serv. Culturales	12,67	0,03	1,78	2,19
8, Otros bienes y servicios	7,21	0,15	0,65	4,74

FUENTE: INEI - Puno
 ELABORACIÓN: BCRP SR Puno, Dpto, Estudios Económicos

GRÁFICO N° 10
INFLACIÓN ÚLTIMOS 12 MESES
 (Variación % anualizada)

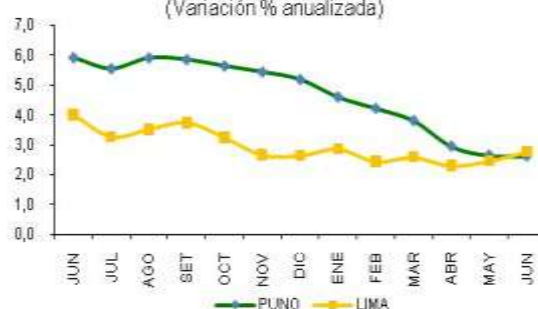

FUENTE: INEI
 ELABORACIÓN: BCRP - Sucursal Puno

En el grupo Alimentos y bebidas que representa el 47,3 por ciento de la canasta de consumo, destacó el aumento de precios de Café, té y cacao (2,53 por ciento), Carnes y preparados de carnes (0,82 por ciento), Leche, quesos y huevos (0,71 por ciento) y Bebidas

no alcohólicas (0,62 por ciento). Por el contrario, disminuyeron los precios del subgrupo Pan y cereales (-0,21 por ciento), destacando la caída del precio del pan corriente o común en 0,8 por ciento.

GRÁFICO N° 11
PRODUCTOS CON MAYOR AUMENTO DE PRECIOS
 (Variación porcentual)

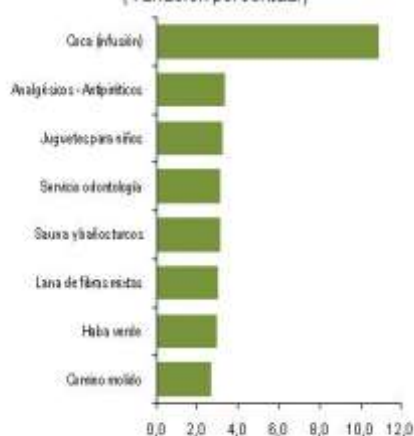

FUENTE: INEI
 ELABORACIÓN: BCRP - Sucursal Puno

GRÁFICO N° 12
PRODUCTOS CON MAYORES CAÍDAS DE PRECIOS
 (Variación porcentual)

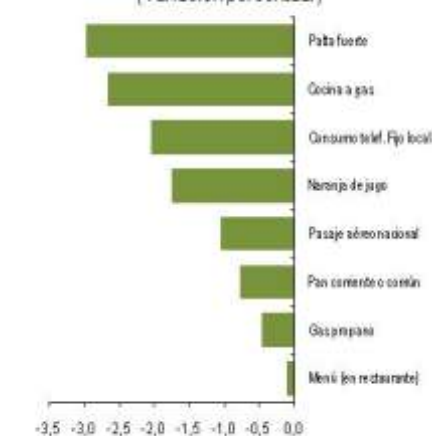

FUENTE: INEI
 ELABORACIÓN: BCRP - Sucursal Puno

1.2. Tipo de Cambio

El precio promedio compra – venta del dólar en el mercado paralelo de la ciudad de Puno, en el mes de junio, se cotizó en S/. 2,744, significando un incremento de 3,2 por ciento

con respecto al mismo mes del año anterior. Este comportamiento fue superior al registrado en el sistema bancario (2,9 por ciento).

CUADRO N° 17
TIPO DE CAMBIO: PROMEDIO DEL PERÍODO
(Nuevos S/, por US\$)

	JUNIO		ENERO-JUNIO		VARIACIÓN	
	2012	2013	2012	2013	Jun 13/ Jun 12	Ene-Jun 13/12
Tipo de cambio informal	2,659	2,744	2,671	2,608	3,2	-2,3
- Compra	2,648	2,731	2,660	2,597	3,1	-2,4
- Venta	2,670	2,757	2,681	2,620	3,3	-2,3
Tipo de cambio bancario	2,671	2,748	2,675	2,623	2,9	-1,9
- Compra	2,670	2,747	2,674	2,622	2,9	-1,9
- Venta	2,671	2,748	2,676	2,624	2,9	-1,9

FUENTE: Cambistas informales ciudad de Puno y Nota Semanal

ELABORACIÓN: BCRP SR Puno, Dpto, Estudios Económicos

GRÁFICO N° 13
CIUDAD DE PUNO: T.C. MERCADO PARALELO
(Promedio compra-venta)



FUENTE: Cambistas informales ciudad de Puno
ELABORACIÓN: BCRP - Sucursal Puno

Asimismo, durante el primer bimestre, comparado con el mismo periodo de 2012, el dólar experimentó una depreciación de 2,3 por

ciento en el mercado paralelo y de 1,9 por ciento en el sistema bancario.

III. SECTOR EXTERNO

3.1. Exportaciones.

En junio, las exportaciones del departamento de Puno alcanzaron US\$ 21,1 millones, significando una disminución de 24,7 por ciento respecto al mismo mes de 2012; resultado de la caída en productos tradicionales (28,4 por ciento), determinado por la disminución de la exportación de productos mineros (29,7 por ciento), dentro de ellos el oro (-46,4 por ciento); atenuado por la mayor exportación de productos agropecuarios (229,5 por ciento), dentro de

ellos lana sin cardar ni peinar (184,7 por ciento); en tanto que, las exportaciones de productos no tradicionales experimentaron un aumento de 74,6 por ciento, por la mayor exportación de productos agropecuarios (435,5 por ciento) y pesqueros (38,7 por ciento). La exportación de productos tradicionales representó el 91,7 por ciento y la de productos no tradicionales el 8,3 por ciento restante.

CUADRO N° 20
EXPORTACIONES (FOB)
(Miles de US\$)

RUBROS	Jun			Ene-jun		
	2012	2013	Var %	2012	2013	Var %
Productos Tradicionales	27 037,7	19 362,6	-28,4	255 334,4	234 345,8	-8,2
. Agropecuarios	132,8	437,4	229,5	8 233,6	4 433,6	-46,2
. Mineros	26 904,9	18 925,1	-29,7	247 100,9	229 912,2	-7,0
Productos No Tradicionales	1 000,6	1 747,2	74,6	7 775,0	8 091,8	4,1
. Agropecuarios	196,4	1 051,6	435,5	1 707,1	4 278,7	150,6
. Pesqueros	480,0	665,5	38,7	4 139,9	3 134,7	-24,3
. Textiles	317,3	23,5	-92,6	1 831,3	363,3	-80,2
. Químicos	0,3	0,0	-100,0	3,9	0,0	-100,0
. Minería no metálica	3,8	0,0	-100,0	5,2	4,4	-16,0
. Sidero metalúrg. y joyería	0,1	0,0	-100,0	1,1	0,0	-100,0
. Metal Mecánico	0,0	0,1	-	13,3	10,1	-23,8
. Resto de no tradicionales 1/	2,7	6,4	134,8	73,1	300,4	311,2
Total	28 038,3	21 109,7	-24,7	263 109,4	242 437,5	-7,9

1/ Sombreros de punto, fundas, instrumentos musicales, pieles y sus manufacturas.

FUENTE: SUNAT. www.sunat.gob.pe

ELABORACION: BCRP, Sucursal Puno.

GRAFICO N° 14
EXPORTAC. POR GRUPO DE PROD.

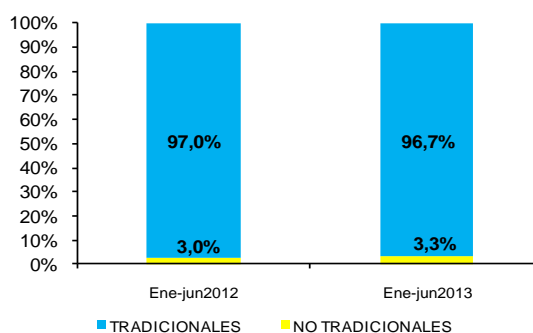

FUENTE: SUNAT-www.sunat.gob.pe
ELABORACION: BCRP, Sucursal Puno

Se exportó oro por US\$ 14,1 millones, plomo por US\$ 3,4 millones y estaño por US\$ 1,5 millones, productos que representan el 72,7; 17,4 y 7,6 por ciento del total exportado de productos tradicionales respectivamente, en tanto que lana sin cardar ni peinar alcanzó US\$ 0,4 millones (2,0 por ciento). En tanto que las exportaciones de productos no tradicionales fueron principalmente agropecuarios por US\$ 1,1 millones, consistente en cereales, harinas de cereales y granos de cereales; y pesqueros (básicamente trucha congelada) por US\$ 0,7 millones.

En términos acumulados, hasta el segundo trimestre, las exportaciones alcanzaron US\$ 242,4 millones, menor en 7,9 por ciento respecto a similar periodo de 2012. La

participación relativa de las exportaciones tradicionales fue de 96,7 por ciento del total, sumando US\$ 234,3 millones; mientras que de las exportaciones no tradicionales el 3,3 por ciento y alcanzó US\$ 8,1 millones.

En junio, el principal destino de exportación, fue el continente europeo (47,2 por ciento, del total de exportaciones), sobresaliendo la participación de Suiza (42,8 por ciento), siendo el primer comprador con US\$ 9,0 millones; seguido por América (29,3 por ciento), destacando Canadá (22,4 por ciento) con US\$ 4,7 millones; en tercer orden tenemos Asia (23,5 por ciento) siendo importante República de Corea (16,0 por ciento) con US\$ 3,4 millones.

CUADRO N° 21
PRINCIPALES PAISES DE DESTINO Y PRINCIPAL PRODUCTO EXPORTADO
Jun

País	%	Principal producto
Suiza	42,8%	Oro en bruto.
Canadá	22,4%	Café sin descafeinar, sin tostar.
Corea	16,0%	Plomo y sus concentrados
Japón	6,1%	Textiles
Estados Unidos	3,6%	Café sin descafeinar, Trucha fresca congelada y Prendas de vestir
Alemania	0,7%	Café sin descafeinar, sin tostar.
Chile	0,6%	Cereales
Uruguay	0,5%	Lana esquilada
Colombia	0,5%	Estaño en bruto.
China	0,3%	Estaño en bruto.
Resto 1/	6,7%	Otros productos
Total	100,0%	

1/ Israel, Japon, Emiratos Arabes Unidos, Libano, Belgica, Escocia, Italia y Francia

FUENTE: SUNAT. www.sunat.gob.pe

ELABORACION: BCRP, Sucursal Puno.

3.2. Importaciones

Las importaciones registradas por la aduana de Desaguadero, en el mes de junio de 2013, alcanzaron US\$ 30,7 millones, lo cual representa un incremento de 28,3 por ciento respecto al mismo mes de 2012, resultado de

la mayor importación de bienes de consumo (318,8 por ciento), bienes de capital (71,4 por ciento), atenuado por la menor importación de insumos (-12,4 por ciento).

CUADRO N° 22
IMPORTACIONES (CIF)
(Miles de US\$)

RUBROS	Jun			Ene-jun		
	2012	2013	Var %	2012	2013	Var %
. Bienes de Consumo	2 851,8	11 943,7	318,8	17 963,9	60 494,1	236,8
. Insumos	20 741,4	18 176,1	-12,4	103 088,7	115 083,4	11,6
. Bienes de Capital	323,4	554,3	71,4	3 608,5	4 243,7	17,6
TOTAL	23 916,6	30 674,1	28,3	124 661,0	179 821,3	44,2

FUENTE: SUNAT. www.sunat.gob.pe

ELABORACION: BCRP, Sucursal Puno.

GRAFICO N° 15
IMPORTAC. SEG.USO O DEST. ECON.

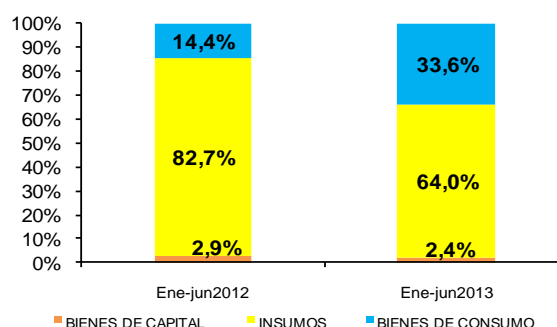

FUENTE: SUNAT-ADUANS

ELABORACION: BCRP, Sucursal Puno.

La compra de insumos representó 59,3 por ciento (US\$ 18,2 millones), donde insumos agrícolas constituyeron el 48,5 por ciento, consistente en residuos y desperdicios de las industrias alimentarias y alimentos preparados para animales, y animales vivos; insumos industriales el 10,7 por ciento constituido por

aceite en bruto, alcohol etílico, plástico y sus manufacturas, azúcares y artículos de confitería, fundición de hierro y acero, sal, azufre, tierras y piedras, yesos, cales y cementos, alcohol etílico, aceite en bruto, pólvoras y explosivos, materiales de plata y oro y sus concentrados, madera y sus

manufacturas; por su parte la importación de bienes de consumo alcanzó el 38,9 por ciento (US\$ 11,9 millones), consistente en alimentos y bebidas (37,5 por ciento), constituido por aceites, leche, cereales, carne, entre otros; por último, las compras de bienes de capital participaron con el 1,8 por ciento del total, correspondiente a la compra de maquinaria y equipo y materiales de construcción.

En estos primeros 6 meses de 2013, las importaciones alcanzaron US\$ 179,8 millones, los cuales crecieron en 44,2 por ciento (US\$ 55,2 millones), en comparación a similar periodo del año anterior; resultado del incremento en la compra de bienes de consumo (236,8 por ciento), bienes de capital (17,6 por ciento) e insumos (11,6 por ciento).

IV. FINANZAS PÚBLICAS

4.1. Ingresos recaudados por el Gobierno Central

Los ingresos recaudados en Puno, en junio, alcanzaron S/. 30,1 millones, mostrando un incremento de 25,3 por ciento frente a similar mes del año anterior; resultado de la mayor captación de ingresos tributarios (27,3 por ciento), como consecuencia de una mayor

recaudación por impuesto a la renta, impuestos a la importación, impuestos a la producción y consumo y otros ingresos. Los ingresos no tributarios se contrajeron en 3,4 por ciento.

CUADRO N° 23
INGRESOS RECAUDADOS EN PUNO
(En miles de Nuevos Soles)

RUBROS	Jun			Ene-jun		
	2012	2013	Var %	2012	2013	Var %
I. INGRESOS TRIBUTARIOS	21 836,3	28 573,4	27,3	150 992,9	205 622,0	32,7
1. Impuesto a la renta	6 424,1	9 649,0	46,2	56 181,2	85 395,1	48,1
2. Impuestos a la importación	22,1	29,4	29,6	374,3	275,8	-28,2
3. Imp. A la Prod. Y Consumo	14 294,2	16 811,4	14,4	86 848,1	106 488,0	19,5
4. Otros	1 095,9	2 083,6	85,0	7 589,3	13 463,2	73,2
II. INGRESOS NO TRIBUTARIOS	1 553,3	1 541,6	-3,4	7 728,0	8 721,7	10,1
III. TOTAL	23 389,6	30 115,0	25,3	158 720,9	214 343,7	31,6

FUENTE: SUNAT. www.sunat.gob.pe (Nota Tributaria).
ELABORACION: BCRP, Sucursal Puno.

GRAFICO N° 16
INGRESOS RECAUDADOS EN PUNO

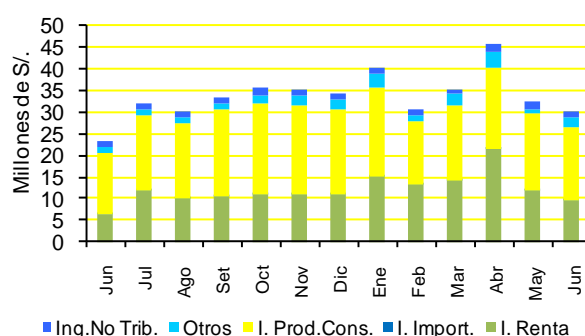

FUENTE: SUNAT
ELABORACIÓN: BCRP, Sucursal Puno.

Los ingresos tributarios representaron el 94,9 por ciento del total, siendo los impuestos a la producción y consumo los más relevantes, recaudando el 55,8 por ciento, seguido por el impuesto a la renta con 32,0 por ciento, otros ingresos con 6,9 por ciento e impuestos a la

importación con 0,1 por ciento. Mientras que el 5,1 por ciento restante de ingresos recaudados, correspondió a los no tributarios.

En el periodo enero-junio, los ingresos recaudados fueron S/. 214,3 millones, monto

superior en 31,6 por ciento, respecto a similar período de 2012; resultado del incremento en la captación de ingresos tributarios en 32,7 por ciento e ingresos no tributarios en 10,1 por ciento, destacando, en el primer caso el aumento de otros ingresos (73,2 por ciento),

impuesto a la renta (48,1 por ciento), impuestos a la producción y consumo (19,5 por ciento), habiendo disminuido la recaudación por impuestos a la importación (-28,2 por ciento).

4.2. Gobierno Nacional

En junio, los gastos del Gobierno Nacional en Puno, alcanzaron S/. 93,6 millones, significando un aumento de 36,5 por ciento, respecto a similar mes de 2012; consecuencia

de un mayor desembolso en gastos de capital (99,1 por ciento) y gastos corrientes (20,9 por ciento).

CUADRO N° 24
GASTOS DEL GOBIERNO NACIONAL EN LA REGION PUNO
(En miles de Nuevos Soles)

RUBROS	Jun			Ene-jun		
	2012	2013	Var %	2012	2013	Var %
- Gastos Corrientes	53 353,7	66 294,8	20,9	300 294,2	345 378,4	12,2
- Gastos de Capital	13 325,1	27 266,9	99,1	161 852,7	255 754,0	54,3
TOTAL	66 678,8	93 561,7	36,5	462 146,8	601 132,4	26,9

FUENTE: MEF: Transparencia Económica, y Oficina de Presupuesto y Planificación de la Región Puno
ELABORACION: BCRP, Sucursal Puno.

Los gastos corrientes que concentraron el 70,9 por ciento del total de gastos efectuados por el Gobierno Nacional, alcanzaron S/. 66,3 millones, y se destinaron al rubro de personal y obligaciones sociales (23,1 por ciento), otros gastos (22,7 por ciento), bienes y servicios (17,0 por ciento), pensiones y otras prestaciones sociales (4,2 por ciento) y donaciones y transferencias (3,9 por ciento). Los gastos de capital que concentraron el 29,1 por ciento, sumaron S/. 27,3 millones y fueron destinados únicamente a la adquisición de activos no financieros (inversiones).

de crédito por S/. 4,6 millones (5,0 por ciento), donaciones y transferencias por S/. 3,0 millones (3,3 por ciento), recursos directamente recaudados por S/. 2,7 millones (2,9 por ciento), contribuciones a fondos por S/. 1,0 millones (1,1 por ciento), canon y sobrecanon por S/. 0,7 millones (0,7 por ciento).

En junio, los gastos fueron financiados con recursos ordinarios por S/. 81,4 millones (87,0 por ciento), recursos por operaciones oficiales

Durante el periodo enero-junio, la ejecución presupuestal alcanzó S/. 601,1 millones, creciendo en 26,9 por ciento respecto a la cifra del mismo período de 2012; efecto de una mayor asignación presupuestal a gastos de capital (54,3 por ciento) y gastos corrientes (12,2 por ciento).

GRAFICO N° 17
GASTOS DEL GOBIERNO NACIONAL

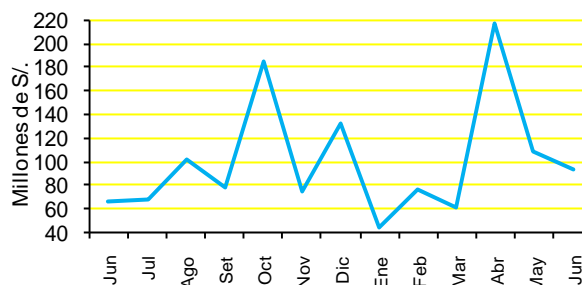

FUENTE: MEF - Transparencia Económica
ELABORACIÓN: BCRP, Sucursal Puno.

4.3. Inversión del Gobierno Nacional

La inversión efectuada por el Gobierno Nacional, en junio, alcanzó S/. 27,3 millones, representando un aumento del 99,1 por ciento, respecto al mismo mes de 2012. Los crecimientos más significativos fueron en orden público y seguridad con 6 791,2 por ciento, turismo con 4 951,3 por ciento, saneamiento con 4 893,2 por ciento,

transporte con 141,6 por ciento y agropecuaria con 80,4 por ciento, entre los más importantes. Por otro lado entre los que mostraron caídas están relaciones exteriores, comunicaciones, cultura y deporte, planeamiento, gestión y reserva de contingencia y justicia entre los más resaltantes.

CUADRO N° 25
INVERSIONES DEL GOBIERNO NACIONAL POR RUBROS
(En miles de Nuevos Soles)

FUENTE	Jun			Ene-jun		
	2012	2013	Var %	2012	2013	Var %
. Relaciones Exteriores	96,1	-0,1	-100,1	301,2	203,0	-34,5
. Plan., Gestión y Reserva de Conting.	96,7	9,6	-90,4	585,1	25,1	-95,9
. Orden Público y Seguridad	3,0	211,0	6 791,2	3,0	1 488,2	48 671,9
. Justicia	315,7	114,3	-64,8	1 632,0	344,0	-79,4
. Trabajo	0,0	0,0	-.-	14,3	0,0	-100,0
. Turismo	1,2	64,3	4 951,3	107,9	267,1	142,4
. Agropecuaria	1 492,5	2 766,5	80,4	8 758,6	12 136,6	35,2
. Pesca	60,4	97,5	56,9	290,5	234,1	-21,6
. Energía	739,2	467,3	-38,5	10 522,2	6 261,2	-42,2
. Transporte	5 294,5	13 147,9	141,6	112 647,0	191 922,9	66,4
. Comunicaciones	54,8	0,0	-100,0	404,5	66,5	-83,9
. Medio Ambiente	30,8	51,6	63,2	166,3	152,3	-11,0
. Saneamiento	114,0	5 850,0	4 893,2	278,0	11 287,2	3 846,7
. Vivienda y Desarrollo Urbano	0,0	473,2	-.-	277,9	1 439,9	404,4
. Salud	637,3	417,0	-36,3	4 040,1	2 000,2	-51,7
. Cultura y Deporte	43,4	0,0	-100,0	219,1	0,8	-99,7
. Educación	4 345,2	3 595,2	-19,5	19 025,0	27 831,5	43,0
. Protección social	0,0	1,5	-.-	0,0	74,6	-.-
TOTAL	13 325,1	27 266,9	99,1	159 272,7	255 735,0	56,7

FUENTE: MEF - Transparencia Económica, y Oficina de Presupuesto y Planificación de la Región Puno
ELABORACION: BCRP, Sucursal Puno.

GRAFICO No. 18
INVERSION DEL GOBIERNO NACIONAL

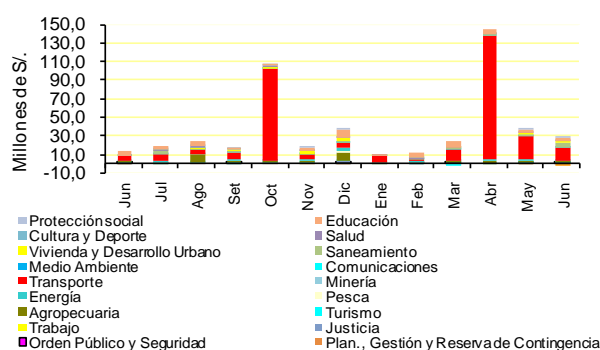

FUENTE: MEF - Transparencia Económica
ELABORACIÓN: BCRP, Sucursal Puno.

Durante marzo, se invirtió en concesiones viales con S/. 8,4 millones; construcción y mejoramiento de la carretera Ilave-Mazocruz con S/. 3,7 millones; estudios de pre-inversión con S/. 3,4 millones; proyecto nacional de agua potable y saneamiento rural - PRONASAR con S/. 2,5 millones;

rehabilitación y mejoramiento de la carretera Puno – Vilque – Mañazo - Huataquita con S/. 0,9 millones.

Durante enero-junio, las inversiones del Gobierno Nacional, en comparación con similar periodo de 2012, alcanzaron S/. 255,7

millones, mostrando un aumento de 56,7 por ciento; este crecimiento se reflejó en los rubros: orden público, saneamiento, vivienda y desarrollo urbano, turismo, transporte, educación y agropecuaria. Por otro lado entre

los que mostraron caídas están trabajo, cultura y deporte, planeamiento, gestión y reserva de contingencia, comunicaciones, salud y justicia, entre los más resaltantes.

4.4. Gobierno Regional

En junio, los gastos del Gobierno Regional alcanzaron S/. 95,5 millones, significando una disminución de 23,6 por ciento, respecto a

similar mes de 2012; consecuencia de una caída en gastos de capital (-37,4 por ciento) y gastos corrientes (-18,1 por ciento).

CUADRO N° 26
GASTOS DE LA REGION PUNO
(En miles de Nuevos Soles)

RUBROS	Jun			Ene-jun		
	2012	2013	Var %	2012	2013	Var %
- Gastos Corrientes	87 330,4	73 482,6	-18,1	380 450,0	404 926,4	3,8
- Gastos de Capital	34 214,9	22 003,9	-37,4	55 118,8	76 570,5	35,7
TOTAL	121 545,2	95 486,4	-23,6	435 568,9	481 496,9	7,8

FUENTE: MEF: Transparencia Económica
ELABORACION: BCRP, Sucursal Puno.

Los gastos corrientes, que concentraron el 77,0 por ciento del total de gastos efectuados por el gobierno regional, sumaron S/. 73,5 millones y fueron destinados a cubrir gastos de personal y obligaciones sociales (59,0 por ciento), bienes y servicios (10,7 por ciento), pensiones y otras prestaciones sociales (6,4 por ciento) y otros gastos (0,9 por ciento). Los gastos de capital alcanzaron S/. 22,0 millones, representando el 23,0 por ciento del total y se

destinaron, únicamente a la adquisición de activos no financieros (inversiones).

En junio, los gastos fueron financiados con recursos ordinarios por S/. 85,6 millones (89,7 por ciento), canon y sobrecanon por S/. 5,7 millones (6,0 por ciento), donaciones y transferencias por 3,0 millones (3,2 por ciento), y recursos directamente recaudados por S/. 1,1 millones (1,2 por ciento).

GRAFICO N° 19
GASTOS - GOBIERNO REGIONAL

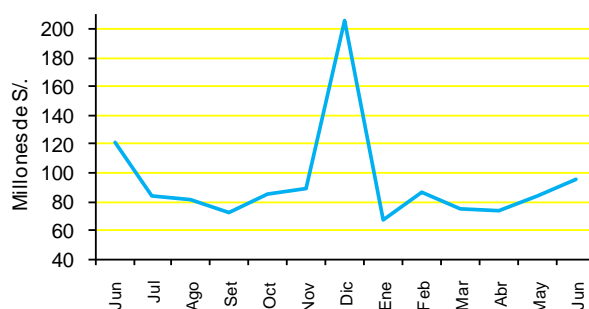

FUENTE: MEF - Transparencia Económica
ELABORACIÓN: BCRP, Sucursal Puno,

Durante el periodo enero-junio, la ejecución presupuestal alcanzó S/. 481,5 millones, superando en 7,8 por ciento, a la cifra del mismo período de 2012; efecto de una mayor

asignación presupuestal a gastos de capital al registrar un incremento de 35,7 por ciento y gastos corrientes que fueron superiores en 3,8 por ciento.

4.5. Inversión del Gobierno Regional

La inversión efectuada por el Gobierno Regional, en junio, alcanzó S/. 22,0 millones, representando una caída de 37,4 por ciento, respecto al mismo mes de 2012. Las caídas más relevantes se presentaron en saneamiento (-96,2 por ciento), cultura y deporte (-80,3 por

ciento), ambiente (-52,4 por ciento), agropecuario (-51,3 por ciento) y transporte (-38,0 por ciento). Por el contrario los rubros que mostraron crecimientos fueron educación, pesca, y planeamiento, gestión y reserva de contingencia.

CUADRO N° 27
INVERSIONES DEL GOBIERNO REGIONAL POR RUBROS
(En miles de Nuevos Soles)

FUENTE	Jun			Ene-jun		
	2012	2013	Var %	2012	2013	Var %
. Plan., Gestión y Reserva de Conting.	893,6	1 042,5	13,5	2 271,0	5 851,3	151,4
. Orden Público y Seguridad	0,0	45,7	--	0,0	328,3	--
. Trabajo	0,0	0,0	--	0,0	0,0	--
. Turismo	0,0	109,7	--	0,0	775,2	--
. Agropecuaria	7 912,2	3 957,4	-51,3	13 911,2	15 921,3	11,8
. Pesca	59,8	128,8	109,6	340,1	1 372,3	294,3
. Energía	0,0	0,0	--	477,6	0,0	-100,0
. Transporte	20 695,1	13 181,7	-38,0	28 534,9	36 534,3	25,1
. Ambiente	209,2	102,4	-52,4	575,0	456,2	-22,4
. Saneamiento	431,9	16,8	-96,2	826,5	832,2	-1,5
. Salud	3 563,1	1 713,2	-53,2	5 398,9	7 981,5	45,0
. Cultura y Deporte	192,3	38,9	-80,3	834,3	287,2	-66,2
. Educación	257,6	1 666,7	529,5	1 912,4	6 230,8	216,6
. Protección social	0,0	0,0	--	36,8	0,0	-100,0
TOTAL	34 214,9	22 003,9	-37,4	55 118,9	76 570,5	35,7

FUENTE: MEF: Transparencia Económica, y Oficina de Presupuesto y Planificación de la Región Puno
ELABORACION: BCRP, Sucursal Puno.

Durante junio, se invirtió en mejoramiento de la infraestructura vial del circuito turístico Lago Sagrado de los Incas distritos Capachica, Chucuito, Platería, Acora, Ilave con S/. 5,1 millones; mejoramiento de la carretera Santa Rosa-Nuñoa-Macusani con S/. 1,8 millones; construcción del sistema de riego tecnificado San José con S/. 0,9

millones; mejoramiento de la infraestructura vial tramo Villa Pajcha - Moho con S/. 0,9 millones y mejoramiento del servicio educativo en el Instituto Superior Tecnológico Público Pedro Vilcapaza, del distrito de Azángaro con S/. 0,9 millones, entre los más relevantes.

GRAFICO No. 20
INVERSION DEL GOBIERNO REGIONAL

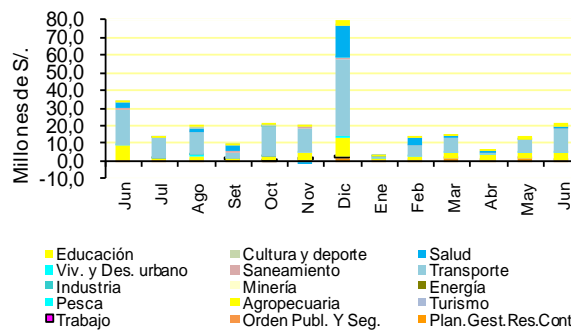

FUENTE: MEF - Transparencia Económica
ELABORACIÓN: BCRP, Sucursal Puno.

Durante enero-junio, las inversiones del Gobierno Regional, en comparación con similar periodo de 2012, alcanzaron S/. 76,6 millones, mostrando un incremento de 35,7

por ciento; este crecimiento se reflejó en los rubros: pesca, educación, planeamiento, gestión y reserva de contingencia, salud, transporte y agropecuaria; contrarrestado por

la disminución en energía, protección social,

cultura y deporte, ambiente y saneamiento.

4.6. Gobiernos Locales

En junio, respecto al mismo mes de 2012, el gasto de los gobiernos locales alcanzó S/. 79,5 millones, reflejando un incremento de 0,5 por ciento; debido a mayores gastos en servicio de

la deuda (69,2 por ciento) y gastos corrientes (9,5 por ciento). Por el contrario se registró una caída del 6,5 por ciento en gastos de capital.

**GRAFICO N° 21
GASTOS - GOBIERNOS LOCALES**

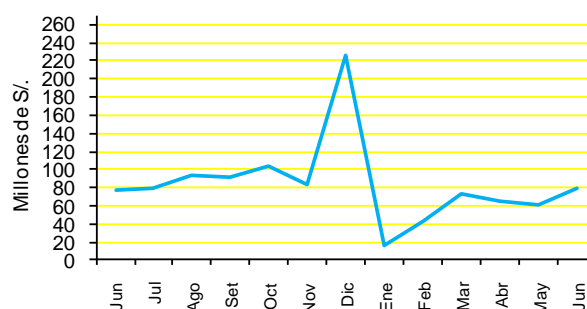

FUENTE: MEF - Transparencia Económica
ELABORACIÓN: BCRP, Sucursal Puno,

Los gastos de capital representaron el 60,3 por ciento, destinándose únicamente a la adquisición de activos no financieros (inversiones). Los gastos corrientes constituyeron el 35,9 por ciento del total, destinado a la adquisición de bienes y servicios que participaron con 21,2 por ciento, personal y obligaciones sociales con 8,1 por

ciento, pensiones y otras prestaciones sociales con 4,4 por ciento, donaciones y transferencias con 1,6 por ciento, y otros gastos con 0,6 por ciento. Los gastos del servicio de la deuda representaron el 3,8 por ciento, destinado al servicio de la deuda pública.

**CUADRO N° 28
GASTOS DE LOS GOBIERNOS LOCALES**
(En miles de Nuevos Soles)

RUBROS	Jun			Ene-jun		
	2012	2013	Var %	2012	2013	Var %
- Gastos Corrientes	25 344,8	28 517,1	9,5	135 468,1	141 296,2	1,7
- Gastos de Capital	49 848,7	47 904,4	-6,5	195 773,2	188 061,3	-6,4
- Servicio de la Deuda	1 743,5	3 032,5	69,2	3 140,5	6 721,4	108,8
TOTAL	76 937,0	79 454,1	0,5	334 381,7	336 078,9	-2,0

FUENTE: MEF: Transparencia Económica.
ELABORACION: BCRP, Sucursal Puno.

El financiamiento del gasto de los gobiernos locales, provino principalmente del fondo de compensación municipal con 42,9 por ciento, canon y sobrecanon 22,9 por ciento, recursos ordinarios 17,4 por ciento, donaciones y transferencias 7,1 por ciento, recursos directamente recaudados 5,1 por ciento, otros impuestos municipales 3,3 por ciento, y recursos por operaciones oficiales de crédito 1,2 por ciento.

La ejecución presupuestal, en el periodo enero-junio, cayó en 2,0 por ciento, respecto al mismo periodo de 2012, sumando S/. 336,1 millones; resultado de los menores gastos de capital (-6,4 por ciento); sin embargo aumentó el servicio de la deuda en 108,8 por ciento y gastos corrientes en 1,7 por ciento.

4.7. Inversión de Gobiernos locales

La inversión de los gobiernos locales, en junio, alcanzó S/. 47,9 millones, inferior en 6,5 por ciento, respecto a similar mes del año anterior; consecuencia de menor inversión en agropecuaria (-79,6 por ciento), planeamiento, gestión y reserva de contingencia (-54,4 por

ciento), cultura y deporte (-7,1 por ciento) y protección social (-2,4 por ciento); atenuado por una mayor inversión presentada en comunicaciones, comercio, turismo, medio ambiente y vivienda y desarrollo urbano, entre los más relevantes.

CUADRO N° 29
INVERSIONES DE GOBIERNOS LOCALES POR RUBROS
(En miles de Nuevos Soles)

RUBROS	Jun			Ene-jun		
	2012	2 013	Var %	2012	2013	Var %
. Plan., Gestión y Reserva de Conting.	5 370,4	2 516,1	-54,4	22 461,8	16 318,3	-29,1
. Orden Público y Seguridad	179,7	411,4	122,7	1 915,6	1 661,2	-15,4
. Trabajo	--	33,5	--	--	118,2	--
. Comercio	667,3	3 893,0	467,7	2 342,1	6 650,3	176,1
. Turismo	35,8	181,0	391,6	368,5	615,5	62,4
. Agropecuaria	11 593,7	2 425,6	-79,6	24 932,3	10 993,1	-57,0
. Pesca	39,8	46,4	13,4	206,1	95,0	-55,0
. Energía	324,7	485,7	45,5	2 072,6	3 216,5	51,6
. Industria	13,0	16,9	26,8	159,4	1 967,5	1 100,3
. Transporte	11 271,5	14 220,1	22,8	49 777,1	42 101,7	-17,6
. Comunicaciones	3,0	71,3	2 211,6	59,8	106,0	73,0
. Medio Ambiente	515,6	1 299,7	145,3	2 377,0	3 273,7	33,9
. Saneamiento	7 622,3	7 874,0	0,5	31 934,0	39 685,3	21,1
. Vivienda y Desarrollo Urbano	339,7	739,8	111,9	3 844,7	4 051,8	2,5
. Salud	1 263,3	1 604,5	23,6	7 709,0	6 964,3	-11,9
. Cultura y Deporte	4 606,9	4 396,6	-7,1	17 012,2	19 254,3	10,3
. Educación	5 674,5	7 330,1	25,7	26 691,1	27 350,3	-0,1
. Protección social	327,6	328,7	-2,4	1 847,4	1 941,6	2,2
. Previsión social	0,0	17,5	--	0,0	75,7	--
. Deuda pública	0,0	12,5	--	62,4	74,8	16,4
TOTAL	49 848,7	47 904,4	-6,5	195 773,2	186 505,1	-7,1

FUENTE: MEF: Transparencia Económica.
ELABORACION: BCRP, Sucursal Puno.

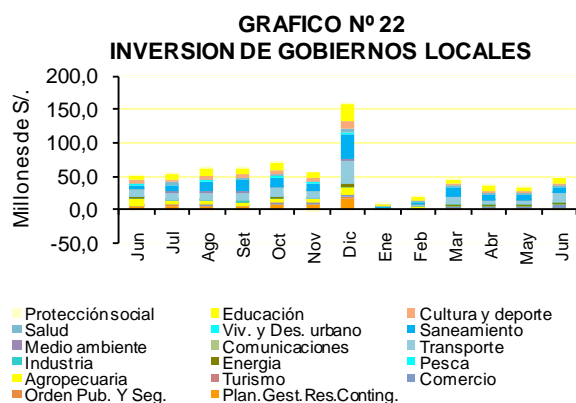

Las inversiones de los gobiernos locales, en junio, se reflejaron en mejoramiento de los servicios del camal municipal de Azangaro con S/. 2,9 millones; construcción de pistas, veredas y areas verdes en el jirón Arica, distrito de Yunguyo con S/. 14 millones; construcción del sistema de evacuación de

aguas pluviales localidad de Arapa, distrito de Arapa con S/. 1,2 millones; mejoramiento, rehabilitación de la infraestructura vial de la Av. Independencia tramo (Av. Circunvalación – Jr. Pojcraccasi) de la ciudad de Juliaca con S/. 1,2 millones; mejoramiento y culminación del coliseo cerrado Yunguyo, provincia de

Yunguyo con S/. 1,1 millones, entre los más importantes.

Las provincias de la región donde se realizaron mayores inversiones fueron: Azángaro que concentró el 24,9 por ciento, San Román 14,2 por ciento, Yunguyo 12,9 por ciento, Chucuito 8,7 por ciento, Carabaya 6,7 por ciento y Sandía 5,7 por ciento; contrariamente las provincias donde menos se invirtió fueron Moho (2,1 por ciento), Huancané (3,0 por ciento), Melgar (3,4 por ciento), Lampa (3,9 por ciento) y Puno (4,4 por ciento).

En estos 6 primeros meses de 2013, la inversión de los gobiernos locales alcanzó S/. 186,5 millones, inferior en 7,1 por ciento, respecto a similar periodo de 2012; debido a menores gastos en agropecuaria (-57,0 por ciento), pesca (-55,0 por ciento), planeamiento, gestión y reserva de contingencia (-29,1 por ciento), transporte (-17,6 por ciento) y orden público y seguridad (-15,4 por ciento) entre los más relevantes; por otro lado, se registró incremento de las inversiones en industria, comercio, comunicaciones, turismo, energía, medio ambiente y saneamiento.

V. MONEDA Y CREDITO

5.1. Depósitos del público

Los depósitos del público en el sistema financiero mostraron un saldo de S/. 1 111,6 millones, lo que significó un crecimiento de 10,0 por ciento, en cifras reales con respecto a junio de 2012, debido a una mayor captación de las empresas bancarias (17,4 por ciento), concentrando el 44,6 por ciento; instituciones de microfinanzas (10,1 por ciento), que concentraron el 23,1 por ciento del total del sistema, resaltando las cajas municipales con un incremento de 13,9 por ciento y las cajas rurales con un crecimiento de 3,7 por ciento;

asimismo, las captaciones de empresas financieras aumentaron en 6,5 por ciento; del mismo modo, las entidades estatales aumentaron sus captaciones en 1,2 por ciento, y participaron del 32,3 por ciento del total de captaciones.

Los depósitos en moneda nacional (M/N) fueron superiores en 11,0 por ciento, asimismo en moneda extranjera (M/E) fueron superiores en 3,7 por ciento.

CUADRO N° 30
DEPOSITOS EN EL SISTEMA FINANCIERO
(Saldo en millones de Nuevos Soles)

BANCOS	Jun		
	2012	2013	Var % 1/
EMPRESAS BANCARIAS	410,7	495,8	17,4
INST. DE MICROFINANZAS	226,7	256,5	10,1
. Cajas Municipales	140,1	163,9	13,9
. Cajas Rurales	79,2	84,3	3,7
. Financieras	7,5	8,2	6,5
ENTIDADES ESTATALES	345,6	359,4	1,2
T O T A L	983,1	1 111,6	10,0
En M/N	848,2	967,8	11,0
En M/E	134,9	143,8	3,7

1/ Variación en valores reales

FUENTE: SBS y entidades bancarias de la Región.

ELABORACION: BCRP. Sucursal Puno.

Según la composición por tipo de moneda, el saldo en M/E representa el 12,9 por ciento del total, menor en 0,8 puntos porcentuales

respecto a junio del año anterior. Continúa la preferencia del Nuevo Sol en las captaciones del Sistema.

CUADRO N° 31
PARTICIPACION EN LOS DEPOSITOS
(en %)

	Jun		
	Mills. de S/.	Mes	Acum.
. Nación	359,4	32,3	32,3
. Crédito	181,6	16,3	48,7
. Continental	111,6	10,0	58,7
. C. M. Arequipa	102,7	9,2	68,0
. Interbank	88,8	8,0	75,9
. C. R. Los Andes	84,0	7,6	83,5
. Scotiabank	67,3	6,1	89,6
. C. M. Cusco	35,3	3,2	92,7
. C. M. Tacna	23,8	2,1	94,9
. MIBANCO	13,5	1,2	96,1
. Financiero	12,7	1,1	97,2
. BANBIF	10,1	0,9	98,1
. Azteca	10,1	0,9	99,0
. Financiera CrediScotia	7,6	0,7	99,7
. C. M. Piura	2,1	0,2	99,9
. Financiera Confianza	0,6	0,1	100,0
. C. R. CREDINKA	0,4	0,0	100,0
TOTAL	1 111,6	100,0	

FUENTE: SBS y entidades bancarias de la Región.
ELABORACION: BCRP. Sucursal Puno.

Al finalizar junio, los depósitos por tipo de operación registraron incrementos de 15,9 por ciento en depósitos a plazo, 15,5 por ciento en

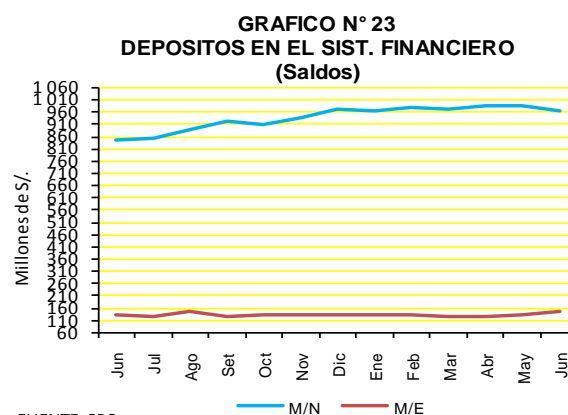

FUENTE: SBS
ELABORACION: BCRP, Sucursal Puno

depósitos de ahorros y 1,1 por ciento en depósitos a la vista; siendo su participación de 29,6; 33,4 y 37,0 por ciento, respectivamente.

CUADRO N° 32
DEPOSITOS POR TIPO DE OPERACIÓN
(Saldo en millones de Nuevos Soles)

	Jun		
	2012	2013	Var % 1/
. Vista	394,5	411,2	1,1
. Ahorros	304,1	371,1	15,5
. A Plazo	284,5	329,3	15,9
TOTAL	983,1	1 111,6	10,0

1/ Variación en valores reales
FUENTE: SBS y entidades bancarias de la Región.
ELABORACION: BCRP. Sucursal Puno.

5.2. Colocaciones

Al finalizar junio, el saldo de colocaciones alcanzó S/. 2 511,6 millones, superior, en términos reales, en 14,7 por ciento respecto a similar mes de 2012; las instituciones de microfinanzas, participaron con el 58,1 por ciento de los créditos, registrando un avance de 17,7 por ciento, destacando las cajas municipales y financieras, con participaciones de 28,8 y 17,5 por ciento respectivamente; las empresas bancarias colocaron el 37,9 por ciento de los préstamos totales, registrando un

incremento de créditos otorgados en el mes (15,0 por ciento). Las colocaciones en M/N y en M/E aumentaron en 15,9 por ciento y en 1,9 por ciento respectivamente.

Según la composición por tipo de moneda, el saldo en M/E representa el 7,9 por ciento del total, menor en 1,0 punto porcentual respecto a lo reportado en junio del año pasado. De este modo, el Nuevo Sol mantiene su fortaleza y preferencia por los agentes económicos.

CUADRO N° 34
CRÉDITO DEL SISTEMA FINANCIERO
(Saldo en millones de Nuevos Soles)

BANCOS	Jun		
	2 012	2 013	Var % 1/
EMPRESAS BANCARIAS	804,4	950,8	15,0
INST. DE MICROFINANZAS	1 206,6	1 459,8	17,7
. Cajas Municipales	600,1	723,9	17,4
. Cajas Rurales	92,3	121,5	28,1
. EDPYMES	163,4	174,2	3,7
. Financieras	350,7	440,4	22,2
ENTIDADES ESTATALES	120,0	100,9	-18,2
TOTAL	2 131,0	2 511,6	14,7
En M/N	1 941,1	2 312,6	15,9
En M/E	190,0	198,9	1,9

1/ Variación en valores reales

FUENTE: SBS y entidades bancarias de la Región.

ELABORACION: BCRP. Sucursal Puno.

CUADRO N° 34
PARTICIPACION EN LOS CRÉDITOS
(en %)

	Jun		
	Mills. de S/.	Mes	Acum.
. C.M. Arequipa	469,9	18,7	18,7
. Crédito	340,8	13,6	32,3
. Financiera Edyficar	329,4	13,1	45,4
. MIBANCO	181,1	7,2	52,6
. Scotiabank	149,7	6,0	58,6
. EDPYME Raíz	138,8	5,5	64,1
. Continental	121,7	4,8	68,9
. C.M. Tacna	121,2	4,8	73,8
. C.M. Cusco	121,1	4,8	78,6
. C.R. Los Andes	108,7	4,3	82,9
. Nación	100,9	4,0	86,9
. Interbank	96,5	3,8	90,8
. Financiera CrediScotia	84,7	3,4	94,1
. Financiero	49,2	2,0	96,1
. EDPYME Nueva Visión	33,0	1,3	97,4
. Financiera Confianza	15,3	0,6	98,0
. C. R. CREDINKA	12,8	0,5	98,5
. Azteca	11,7	0,5	99,0
. C.M. Piura	11,7	0,5	99,5
. Financiera Efectiva	5,6	0,2	99,7
. Financiera UNO S A	3,4	0,1	99,8
. EDPYME Solidaridad	2,2	0,1	99,9
. Financiera Compartamos	2,0	0,1	100,0
. BANBIF	0,2	0,0	100,0
. EDPYME Marcimex S.A.	0,2	0,0	100,0
Total	2 511,6	100,0	

FUENTE: SBS y entidades bancarias de la Región.

ELABORACION: BCRP. Sucursal Puno.

GRAFICO N° 24
CREDITOS DEL SISTEMA FINANCIERO
(Saldos)

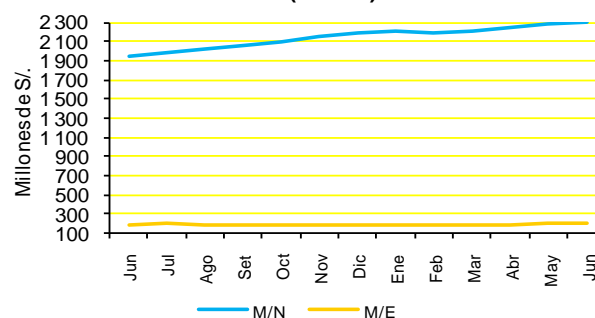

FUENTE: SBS

ELABORACION: BCRP, Sucursal Puno.

En junio, la mayoría de los créditos, por tipo, del sistema financiero se incrementaron; así las otorgadas a medianas empresas aumentaron en 30,7 por ciento, consumo revolvente 25,1 por ciento, pequeñas

empresas en 23,1 por ciento, consumo no revolvente en 16,9 por ciento, microempresas 8,3 por ciento e hipotecario 7,8 por ciento; habiendo caído el crédito a grandes empresas en 23,4 por ciento.

CUADRO N° 35
CREDITOS DEL SISTEMA FINANCIERO, POR TIPO

Tipo de Crédito	Var %	Part. %
	Jun13/12	
Consumo no revolventes	16,9	22,8
Consumo revolventes	25,1	2,3
Corporativos	-,-	2,4
Grandes empresas	-23,4	1,3
Hipotecario	7,8	2,3
Medianas empresas	30,7	6,9
Microempresas	8,3	25,3
Pequeñas empresas	23,1	36,6
TOTAL		100,0

FUENTE: SBS y entidades bancarias de la Región.

ELABORACION: BCRP. Sucursal Puno.

La cartera pesada del sistema financiero, en junio, alcanzó 2,3 por ciento, tasa superior a la registrada en junio de 2012 en 0,2 por ciento. En las empresas bancarias la cartera morosa fue de 0,7 por ciento habiendo disminuido en 0,1 por ciento; en tanto que, en las

instituciones de microfinanzas este indicador alcanzó 3,4 por ciento, superior en 0,3 por ciento, respecto a junio de 2012, influenciado por las cajas municipales que alcanzaron 5,2 por ciento, cajas rurales 4,3 por ciento y financieras 1,5 por ciento.

CUADRO N° 36
COEFICIENTES DE CARTERA PESADA
(En porcentajes)

BANCOS	Jun		DIF.
	2012	2013	
EMPRESAS BANCARIAS	0,9	0,7	-0,1
INST. DE MICROFINANZAS	3,1	3,4	0,3
. Cajas Municipales	4,6	5,2	0,6
. Cajas Rurales	4,0	4,3	0,4
. EDPYMES	0,0	0,0	0,0
. Financieras	1,7	1,5	-0,2
3. TOTAL	2,1	2,3	0,2
En M/N	2,1	2,4	0,3
En M/E	1,8	0,9	-0,9

FUENTE: SBS y entidades bancarias de la Región.

ELABORACION: BCRP. Sucursal Puno.

GRAFICO N° 25
COEFICIENTES DE CARTERA PESADA

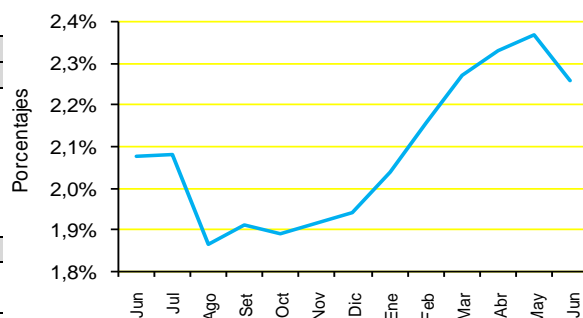

FUENTE: SBS y entidades bancarias de la región.

ELABORACION: BCRP, Sucursal Puno.

VI. INFORMACION ESTADISTICA

Anexo 01 REGIÓN PUNO: PRODUCCION AGROPECUARIA. SEGÚN PRINCIPALES PRODUCTOS (TM)

PRINCIPALES PRODUCTOS	2012								2013						PRINCIPALES PRODUCTOS	
	ENE-JUN	JUN	JUL	AGO	SET	OCT	NOV	DIC	ENE	FEB	MAR	ABR	MAY	JUN		ENE-JUN
AGRICOLA 1/	641 323	23 144	3 882	1 090	513	317	3 899	15 436	8 081	15 351	61 538	334 361	243 138	30 284	692 754	AGRICOLA 1/
Quinua	30 179	0	0	0	0	0	0	0	0	0	3	0	9 631	0	29 331	Quinua
Cañihua	4 485	0	0	0	0	0	0	0	0	0	116	3 250	923	0	4 288	Cañihua
Cebada Grano	24 455	574	0	0	0	0	0	0	0	0	94	12 117	14 646	101	26 958	Cebada Grano
Trigo	1 684	54	0	0	0	0	0	0	0	0	0	999	736	25	1 760	Trigo
Centeno Grano	55	0	0	0	0	0	0	0	0	0	0	0	53	0	53	Centeno Grano
Avena Grano	6 155	860	0	0	0	0	0	0	0	0	0	2 245	3 537	1 249	7 031	Avena Grano
Maíz Amiláceo	6 012	0	0	0	0	0	0	0	0	0	0	1 968	3 604	55	5 627	Maíz Amiláceo
Maíz Amarillo Duro	4 138	0	0	0	0	0	0	0	0	0	269	1 926	1 755	0	3 950	Maíz Amarillo Duro
Arroz	933	279	0	0	0	0	0	0	0	0	0	121	326	290	737	Arroz
Papa	536 950	2 468	0	0	0	0	7 081	23 581	0	2 040	48 077	308 693	238 241	15 328	612 379	Papa
Oca	31 812	0	0	0	0	0	0	0	0	0	1 320	17 663	12 638	220	31 840	Oca
Olluco	14 023	6	0	0	0	0	0	0	0	0	809	6 163	7 863	0	14 835	Olluco
Mashua	6 580	0	0	0	0	0	0	0	0	0	51	3 482	2 863	0	6 396	Mashua
Yuca	15 293	8 644	0	0	0	0	0	0	0	0	0	1 011	5 285	9 546	15 842	Yuca
Tarhui	1 910	188	0	0	0	0	0	0	0	0	0	0	1 034	715	1 749	Tarhui
Haba	13 651	0	0	0	0	0	0	20	0	1 001	1 344	5 638	5 692	187	13 862	Haba
Arveja	1 023	0	0	0	0	0	0	0	0	0	0	280	731	6	1 017	Arveja
Cebolla	6 761	465	0	0	0	0	0	0	222	833	1 851	3 094	1 346	0	7 346	Cebolla
Avena Forrajera	1 185 007	14 089	0	0	0	0	0	0	0	0	5 331	712 835	446 912	14 841	1 179 918	Avena Forrajera
Cebada Forrajera	314 971	212	0	0	0	0	0	0	0	0	2 076	181 996	145 732	245	330 049	Cebada Forrajera
Plátano	5 537	912	883	871	879	1 076	1 059	743	905	876	1 011	991	944	912	5 639	Plátano
Naranja	17 162	9 500	6 094	1 707	750	0	0	0	0	0	234	994	6 286	9 526	17 040	Naranja
Café	6 797	1 383	487	80	0	0	0	0	0	0	115	1 745	2 713	1 791	6 364	Café
Alfalfa	578 105	46 357	0	0	0	0	4 406	27 970	43 024	73 300	210 103	227 928	100 898	43 491	698 744	Alfalfa
Otros Pastos Cultivados	122 670	4 621	0	0	0	0	0	9 544	5 720	13 241	31 217	39 244	25 558	6 020	121 000	Otros Pastos Cultivados
PECUARIA 1/	145 492	22 082	21 388	17 799	16 037	12 770	31 683	16 249	12 232	30 927	33 664	24 215	24 009	22 462	147 508	PECUARIA 1/
Carne de Vacuno	11 005	2 215	2 011	1 804	1 610	1 263	1 284	1 178	915	1 445	1 755	2 284	2 440	2 269	11 108	Carne de Vacuno
Carne de Ovino	5 758	1 331	1 625	1 045	943	707	626	521	501	668	821	1 125	1 244	1 221	5 580	Carne de Ovino
Carne de Alpaca	3 079	683	692	552	447	389	319	208	232	371	457	673	687	684	3 104	Carne de Alpaca
Carne de Llama	904	195	168	145	129	96	80	97	92	115	123	177	204	196	907	Carne de Llama
Carne de Porcino	1 352	291	276	229	218	174	173	151	150	190	233	242	273	294	1 382	Carne de Porcino
Carne de Ave	1 475	270	277	269	264	244	242	239	229	239	245	252	286	291	1 542	Carne de Ave
Leche de Vacuno	60 466	7 245	5 350	4 510	3 937	3 245	3 762	4 562	8 269	12 420	13 397	12 423	9 222	8 105	63 836	Leche de Vacuno
Lana de Ovino	3 896	0	0	0	0	0	718	355	0	2 025	1 836	0	0	0	3 861	Lana de Ovino
Fibra de Alpaca	0	0	0	0	0	0	1 462	299	0	485	547	0	0	0	1 032	Fibra de Alpaca
Fibra de Llama	0	0	0	0	0	0	228	44	0	59	60	0	0	0	119	Fibra de Llama
Otros pdtos. Pecuarios	7 353	1 445	1 462	1 506	1 413	1 127	944	797	708	893	1 111	1 610	1 698	1 480	7 500	Otros pdtos. Pecuarios
TOTAL 1/	786 815	45 227	25 270	18 889	16 550	13 087	35 582	31 685	20 313	46 278	95 202	358 576	267 147	52 746	840 262	TOTAL 1/

NOTA: Información Preliminar, actualizado al 16-08-2013

1/ V.B.P. en miles de soles a precios de 1994

FUENTE: Dirección Regional de Agricultura - Puno

ELABORACIÓN: BCRP, Sucursal Puno

Anexo 02 REGIÓN PUNO: SUPERFICIE AGRÍCOLA SEMBRADA, SEGÚN PRINCIPALES CULTIVOS
(Hectáreas)

PRINCIPALES CULTIVOS	2012								2013						PRINCIPALES CULTIVOS	
	Ago 2011- Jun 2012	JUN	JUL	AGO	SET	OCT	NOV	DIC	ENE	FEB	MAR	ABR	MAY	JUN		Ago 2012- Jun 2013
Quinua	30 265	0	0	158	6 912	17 843	6 344	1	0	0	0	0	0	0	31 258	Quinua
Cañihua	5 845	0	0	0	148	3 108	2 347	134	0	0	0	0	0	0	5 737	Cañihua
Cebada Grano	26 544	0	0	25	849	10 677	15 082	17	0	0	0	0	0	0	26 650	Cebada Grano
Trigo	1 572	0	0	2	148	1 071	358	0	0	0	0	0	0	0	1 579	Trigo
Centeno Grano	65	0	0	0	4	10	47	0	0	0	0	0	0	0	61	Centeno Grano
Avena Grano	6 604	0	0	0	49	3 601	2 887	20	0	0	0	0	0	0	6 557	Avena Grano
Maíz Amiláceo	3 654	0	0	794	1 617	948	0	0	0	0	0	0	0	0	3 359	Maíz Amiláceo
Maíz Amarillo Duro	2 390	0	0	742	1 331	214	0	0	0	0	0	0	0	0	2 287	Maíz Amarillo Duro
Arroz	509	0	0	105	165	122	10	0	0	0	0	0	0	0	402	Arroz
Papa	53 642	1 046	1 330	4 568	6 725	19 449	20 554	2 722	0	0	0	0	0	910	54 928	Papa
Oca	3 850	0	0	396	718	2 544	205	0	0	0	0	0	0	0	3 863	Oca
Olluco	2 038	0	0	253	573	818	532	0	0	0	0	0	0	0	2 176	Olluco
Mashua	887	0	0	60	150	493	156	0	0	0	0	0	0	0	859	Mashua
Yuca	1 433	0	0	791	676	10	0	0	0	0	0	0	0	0	1 477	Yuca
Tarhui	1 506	0	0	6	214	1 093	91	0	0	0	0	0	0	0	1 404	Tarhui
Haba	476	10	8	1 169	3 833	4 625	501	0	0	0	0	0	0	0	10 128	Haba
Arveja	9 680	0	0	107	355	566	72	0	0	0	0	0	0	0	1 100	Arveja
Cebolla	0	0	1	38	164	155	47	8	0	0	0	0	0	0	412	Cebolla
Avena Forrajera	1 073	0	0	0	26	4 558	25 155	27 225	1 215	0	0	0	0	0	58 179	Avena Forrajera
Cebada Forrajera	393	0	0	1	10	730	6 079	11 048	530	0	0	0	0	0	18 398	Cebada Forrajera
Plátano	57 912	0	0	0	0	0	0	0	0	0	0	0	0	0	0	Plátano
Naranja	18 379	0	0	0	0	0	0	67	0	0	0	0	0	0	67	Naranja
Café	24	0	0	0	0	0	32	30	0	0	0	0	0	0	62	Café
Alfalfa	135	0	0	0	0	0	0	2 002	2 470	113	0	0	0	0	4 585	Alfalfa
Otros Pastos Cultivados	492	0	0	0	0	0	0	145	232	0	0	0	0	0	377	Otros Pastos Cultivados
T O T A L	233 590	1 056	1 339	9 215	24 667	72 635	80 499	43 419	4 447	113	0	0	0	910	235 905	T O T A L

NOTA: Información Preliminar. Además, no incluye superficie instalada de cultivos permanentes. Actualizado al 16-08-2013

FUENTE: Dirección Regional de Agricultura - Puno

ELABORACIÓN: BCRP, Sucursal Puno

Anexo 03 REGIÓN PUNO: SUPERFICIE COSECHADA, SEGÚN PRINCIPALES PRODUCTOS
(Hectáreas)

PRINCIPALES PRODUCTOS	2012								2013						PRINCIPALES PRODUCTOS			
	ENE-JUN	JUN	JUL	AGO	SET	OCT	NOV	DIC	ENE	FEB	MAR	ABR	MAY	JUN		ENE-JUN		
Quinua	27 445	0	0	0	0	0	0	0	0	0	0	3	20 090	9 793	0	29 886	Quinua	
Cañihua	5 638	0	0	0	0	0	0	0	0	0	0	183	4 080	1 331	0	5 594	Cañihua	
Cebada Grano	24 050	486	0	0	0	0	0	0	0	0	0	80	11 766	14 574	84	26 504	Cebada Grano	
Trigo	1 572	43	0	0	0	0	0	0	0	0	0	0	862	696	21	1 579	Trigo	
Centeno Grano	65	0	0	0	0	0	0	0	0	0	0	0	0	61	0	61	Centeno Grano	
Avena Grano	6 203	700	0	0	0	0	0	0	0	0	0	0	2 478	3 706	360	6 544	Avena Grano	
Maíz Amiláceo	3 644	0	0	0	0	0	0	0	0	0	0	0	1 199	2 137	33	3 369	Maíz Amiláceo	
Maíz Amarillo Duro	2 390	0	0	0	0	0	0	0	0	0	0	150	1 119	1 018	0	2 287	Maíz Amarillo Duro	
Arroz	509	146	0	0	0	0	0	0	0	0	0	0	71	180	151	402	Arroz	
Papa	48 983	226	0	0	0	0	555	1 891	0	194	4 159	26 635	20 808	1 369	53 165	Papa		
Oca	3 808	0	0	0	0	0	0	0	0	0	0	174	2 122	1 541	26	3 863	Oca	
Olluco	2 038	1	0	0	0	0	0	0	0	0	0	121	908	1 147	0	2 176	Olluco	
Mashua	887	0	0	0	0	0	0	0	0	0	0	7	480	370	0	857	Mashua	
Yuca	1 433	820	0	0	0	0	0	0	0	0	0	0	92	489	896	1 477	Yuca	
Tarhui	1 497	147	0	0	0	0	0	0	0	0	0	0	0	815	589	1 404	Tarhui	
Haba	476	0	0	0	0	0	0	0	0	161	228	100	0	0	0	489	Haba	
Arveja	9 216	0	0	0	0	0	0	18	0	0	0	0	4 373	5 044	172	9 589	Arveja	
Cebolla	0	0	0	0	0	0	0	0	0	0	0	0	0	0	0	0	0	Cebolla
Avena Forrajera	1 073	0	0	0	0	0	0	0	0	0	0	0	286	802	7	1 095	Avena Forrajera	
Cebada Forrajera	393	25	0	0	0	0	0	0	12	44	99	180	77	0	0	412	Cebada Forrajera	
Plátano	53 776	720	0	0	0	0	0	0	0	0	274	34 179	21 750	775	56 978	Plátano		
Naranja	15 970	10	0	0	0	0	0	0	0	0	142	10 093	8 117	15	18 367	Naranja		
Café	0	0	0	0	0	0	0	1 150	0	0	0	0	0	0	0	0	0	Café
Alfalfa	0	0	0	0	0	0	0	2 573	0	0	0	0	0	0	0	0	0	Alfalfa
Otros Pastos Cultivados	0	0	0	0	0	0	0	10 200	0	0	0	0	0	0	0	0	0	Otros Pastos Cultivados
TOTAL	211 066	3 324	0	0	0	0	555	15 832	12	399	5 620	121 113	94 456	4 498	226 098	TOTAL		

NOTA: Información Preliminar. Actualizado al 16-08-2013

FUENTE: Dirección Regional de Agricultura - Puno

ELABORACIÓN: BCRP, Sucursal Puno

Anexo 04 REGIÓN PUNO: EXTRACCION Y COMERCIALIZACION PESQUERA, SEGÚN ESPECIES (Kg.)

	2012								2013						
	ENE-JUN	JUN	JUL	AGO	SET	OCT	NOV	DIC	ENE	FEB	MAR	ABR	MAY	JUN	ENE-JUN
EXTRACCION	8 591 585	1 502 911	3 001 761	1 746 032	1 596 452	980 483	1 061 407	903 001	3 697 243	3 038 238	2 257 183	3 493 687	1 438 233	2 454 099	16 378 683
- Carachi	213 646	40 439	38 097	33 141	28 907	23 261	23 161	24 446	27 349	31 350	22 131	18 306	24 960	28 030	152 126
- Ispi	87 446	7 477	5 102	11 661	8 284	21 986	22 506	30 445	4 980	690	355	220	275	330	6 850
- Mauri	2 929	729	1 347	772	947	1 151	509	599	250	310	80	30	70	140	880
- Pejerrey	85 301	18 952	20 852	10 199	9 646	5 859	3 170	3 532	11 045	13 400	14 837	12 616	9 460	8 475	69 833
- Trucha Natural	23 848	4 764	5 138	7 259	5 918	2 576	2 261	2 479	4 314	5 162	4 110	3 389	3 773	4 824	25 572
- Trucha Crianza	8 178 415	1 430 550	2 931 225	1 683 000	1 542 750	925 650	1 009 800	841 500	3 649 305	2 987 326	2 215 670	3 459 126	1 399 695	2 412 300	16 123 422
COMERCIALIZACION	8 575 626	1 492 784	2 991 136	1 736 338	1 593 583	978 961	1 056 753	896 747	3 692 884	3 035 746	2 247 318	3 487 281	1 421 579	2 429 616	16 314 425
- Carachi	158 019	32 807	29 744	24 607	21 217	17 251	17 773	21 264	21 884	25 517	16 005	13 748	23 730	27 035	127 919
- Ispi	89 153	3 282	4 337	7 633	8 161	17 553	15 088	19 269	2 727	606	354	65	260	715	4 727
- Mauri	1 762	308	1 076	740	767	763	358	460	426	450	160	55	70	230	1 391
- Pejerrey	69 925	13 412	14 565	9 269	9 403	4 295	3 417	3 391	12 094	15 557	11 542	10 662	8 430	8 810	67 095
- Trucha Natural	19 644	3 983	4 008	4 364	4 560	2 428	2 341	2 462	2 919	4 875	2 697	2 395	2 470	3 400	18 756
- Trucha Crianza	8 178 415	1 430 550	2 931 225	1 683 000	1 542 750	925 650	1 009 800	841 500	3 649 305	2 987 326	2 215 669	3 459 126	1 385 698	2 388 177	16 085 302
- Otros.	58 708	8 442	6 181	6 725	6 725	11 021	7 976	8 401	3 529	1 415	891	1 230	921	1 249	9 235

FUENTE: Dirección Regional de Pesquería - Puno

ELABORACIÓN: BCRP, Sucursal Puno

Anexo 05 REGIÓN PUNO: PRODUCCIÓN MINERA, SEGÚN PRINCIPALES MINERALES (Contenido fino)

PRODUCTOS	2012								2013						PRODUCTOS	
	ENE-JUN	JUN	JUL	AGO	SET	OCT	NOV	DIC	ENE	FEB	MAR	ABR	MAY	JUN		ENE-JUN
MINERIA METALICA																MINERIA METALICA
Estaño (TMF)	13 335	2 575	1 890	2 165	2 132	2 547	2 082	1 954	1 590	1 930	2 001	1 641	1 820	2 136	11 117	Estaño (TMF)
Plomo (TMF)	865	129	122	110	147	143	127	149	140	117	121	123	117	143	761	Plomo (TMF)
Oro (gr-f)	1 849 626	334 616	322 222	314 874	329 852	323 912	333 558	402 800	307 409	380 042	343 620	375 940	363 632	359 562	2 130 206	Oro (gr-f)
Plata (kg-f)	8 740	1 528	1 556	1 344	1 415	1 252	1 132	1 274	1 300	1 090	1 239	1 348	1 208	1 336	7 521	Plata (kg-f)
Zinc (TMF)	1 154	156	168	191	230	231	201	219	212	184	207	216	180	223	1 222	Zinc (TMF)

FUENTE: Página web Ministerio de Energía y Minas

ELABORACIÓN: BCRP, Sucursal Puno

Anexo 06 REGION PUNO: PRODUCCIÓN MANUFACTURERA
(Índice del Volumen Físico 1994=100)

PRODUCTOS	2012								2013						PRODUCTOS	
	ENE-JUN	JUN	JUL	AGO	SET	OCT	NOV	DIC	ENE	FEB	MAR	ABR	MAY	JUN		ENE-JUN
Bebidas gaseosas	3,84	4,33	4,65	4,55	4,52	5,12	6,17	4,52	4,30	3,67	3,36	4,91	5,73	4,14	4,35	Bebidas gaseosas
Productos de panadería	270,01	287,52	254,32	299,90	305,28	277,16	214,91	342,58	298,62	434,46	315,13	314,34	169,48	336,09	311,35	Productos de panadería
Ladrillos	164,09	208,90	123,52	204,98	141,70	200,76	106,39	173,00	247,92	117,43	198,73	77,78	136,93	83,13	143,66	Ladrillos
Cemento	38,91	44,07	0,00	77,25	125,83	168,80	153,72	149,61	114,41	59,45	57,29	73,56	62,82	55,11	70,44	Cemento
Cal	771,06	819,39	635,18	757,89	757,89	757,89	757,89	757,89	861,61	703,78	705,79	730,02	709,24	853,38	760,64	Cal
Prendas de Vestir	309,68	838,78	675,04	808,29	1 085,22	353,66	13,30	0,00	0,00	0,00	45,60	618,35	621,55	619,89	317,57	Prendas de Vestir
Muebles	149,05	54,13	24,69	19,08	40,84	38,84	53,61	78,84	114,26	36,69	47,65	38,67	51,33	37,05	54,27	Muebles
TOTAL	63,55	71,41	43,87	79,22	97,52	108,78	101,47	100,04	94,02	65,07	64,61	74,93	70,09	75,79	74,09	TOTAL

FUENTE: Empresas manufactureras respectivas
ELABORACIÓN: BCRP, Sucursal Puno

Anexo 07 REGION PUNO: PRODUCCIÓN MANUFACTURERA
(Variación Real % del Índice de Valor Físico)

PRODUCTOS	2012								2013						PRODUCTOS	
	ENE-JUN	JUN	JUL	AGO	SET	OCT	NOV	DIC	ENE	FEB	MAR	ABR	MAY	JUN		ENE-JUN
Bebidas gaseosas	-25,59	-22,08	22,04	-17,48	-13,22	0,60	18,59	-20,17	0,69	2,22	-6,41	43,63	48,41	-4,38	13,22	Bebidas gaseosas
Productos de panadería	7,38	6,29	31,03	39,33	34,44	-1,01	-12,23	11,29	-3,09	12,88	52,94	51,58	-25,04	16,89	15,31	Productos de panadería
Ladrillos	4,66	-12,40	-11,67	108,64	-31,08	-16,38	-48,01	-15,84	37,82	34,97	13,13	-52,97	-18,34	-60,20	-12,45	Ladrillos
Cemento	-65,28	-60,38	-100,00	-47,56	-17,94	9,23	0,52	7,48	40,82	112,20	17,00	135,87	-	25,03	81,01	Cemento
Cal	11,57	10,02	-26,59	-8,85	53,04	6,20	7,59	-11,66	10,08	3,81	-19,55	-6,51	3,05	4,15	-1,35	Cal
Prendas de Vestir	61,02	58,05	54,70	-8,64	27,85	-55,52	-96,88	-100,00	-	-	-	21,13	22,15	-26,10	2,55	Prendas de Vestir
Muebles	172,06	94,13	-17,16	-52,08	2,55	-8,70	16,01	106,72	61,94	-86,46	-79,62	-83,37	59,23	-31,55	-63,59	Muebles
TOTAL	-24,29	-19,89	-49,70	-26,77	7,75	4,82	1,02	-3,86	21,33	23,82	-9,66	20,17	52,54	6,14	16,59	TOTAL

FUENTE: Empresas manufactureras respectivas
ELABORACIÓN: BCRP, Sucursal Puno

**Anexo 08 REGION PUNO: ENERGÍA ELÉCTRICA, SEGÚN EMPRESAS Y CENTRALES
(Mwh)**

	2012								2013						
	ENE-JUN	JUN	JUL	AGO	SET	OCT	NOV	DIC	ENE	FEB	MAR	ABR	MAY	JUN	ENE-JUN
Prod. Electricidad (Mwh)	451 272	59 935	48 430	41 250	39 766	42 218	45 353	69 894	81 700	76 220	83 103	81 070	75 665	56 039	453 798
Consumo Agua Potable (m³)	6 573 166	1 097 874	1 095 040	1 113 331	1 118 242	1 123 963	1 025 130	1 122 810	1 140 933	1 147 008	1 136 701	1 175 003	1 153 819	1 147 651	6 901 115
- Consumo Doméstico	5 188 262	868 751	868 653	878 184	883 453	887 692	889 664	889 605	900 741	898 774	894 628	917 638	910 983	905 233	5 427 997
- Consumo Comercial	1 023 204	168 297	170 649	175 953	175 353	176 587	73 775	174 551	178 921	185 359	175 595	187 703	179 337	179 694	1 086 609
- Consumo Industrial	76 805	12 856	12 249	12 436	12 136	11 242	13 603	11 513	13 059	13 616	14 479	15 182	13 966	12 514	82 816
- Consumo Estatal	284 895	47 970	43 489	46 758	47 300	48 442	48 088	47 141	48 212	49 259	51 999	54 480	49 533	50 210	303 693
Variación % 1/	9,65	10,31	-7,43	-7,31	-24,46	-33,73	-30,38	-10,10	4,40	0,70	-0,25	2,66	1,66	-5,77	0,79

1/ Variación respecto a similar período del año anterior

FUENTE: Osinermin, Emsa Puno y Seda Juliaca

ELABORACIÓN: BCRP, Sucursal Puno

**Anexo 09 REGIÓN PUNO: ARRIBO DE TURISTAS, SEGÚN NACIONALIDAD
(Número de Personas)**

	2012								2013						ENE-JUN	
	ENE-JUN	JUN	JUL	AGO	SET	OCT	NOV	DIC	ENE	FEB	MAR	ABR	MAY	JUN		
PERU	200 880	33 036	34 561	37 017	31 794	33 507	31 595	32 998	32 026	38 192	32 043	30 405	33 940	31 321	197 927	PERU
NORTE AMERICA	27 746	5 203	5 373	3 743	5 162	6 212	4 732	3 325	3 505	4 374	4 389	5 064	6 211	6 758	30 301	NORTE AMERICA
EE.UU.	19 931	4 317	3 795	2 594	3 622	3 813	2 729	2 388	2 917	2 656	2 939	3 117	4 184	4 436	20 249	EE.UU.
Canadá	7 815	886	1 578	1 149	1 540	2 399	2 003	937	588	1 718	1 450	1 947	2 027	2 322	10 052	Canadá
CENTRO AMERICA	1 211	217	450	219	347	420	232	477	397	212	164	279	588	456	2 096	CENTRO AMERICA
México	970	199	355	148	190	238	158	434	175	120	122	249	284	391	1 341	México
Otros países	241	18	95	71	157	182	74	43	222	92	42	30	304	65	755	Otros países
SUD AMERICA	25 252	3 273	6 196	3 219	3 950	4 019	2 708	3 306	7 972	4 729	3 194	3 665	4 377	4 261	28 198	SUD AMERICA
Argentina	8 232	1 118	2 624	1 011	1 500	1 511	629	528	2 197	1 438	625	1 285	1 091	801	7 437	Argentina
Bolivia	2 671	381	547	462	459	366	314	438	1 444	374	423	392	420	382	3 435	Bolivia
Brasil	6 832	918	2 057	858	1 221	1 472	1 002	828	1 563	784	1 134	1 433	1 833	1 476	8 223	Brasil
Chile	3 058	148	329	253	218	171	175	187	1 090	1 466	239	142	528	852	4 317	Chile
Colombia	3 385	619	491	376	324	386	477	1 103	1 596	528	221	312	425	615	3 697	Colombia
Ecuador	756	46	97	144	70	64	66	95	25	111	517	62	48	59	822	Ecuador
Venezuela	318	43	51	115	158	49	45	127	57	28	35	39	32	76	267	Venezuela
EUROPA	68 995	11 898	16 257	16 453	14 607	17 550	14 199	6 765	9 610	8 883	9 031	14 429	14 908	13 110	69 971	EUROPA
Inglaterra	15 034	2 502	2 267	2 000	2 625	2 538	2 620	1 161	2 716	2 821	2 006	2 936	3 058	2 571	16 108	Inglaterra
Alemania	11 288	1 618	2 484	2 470	2 594	3 676	2 748	1 048	1 963	1 472	1 850	2 595	2 617	1 810	12 307	Alemania
España	3 928	594	1 594	2 209	1 300	1 210	864	498	893	915	372	1 204	593	659	4 636	España
Francia	17 585	2 981	3 856	3 982	3 595	4 632	3 481	1 044	1 537	1 334	2 413	3 948	4 958	3 026	17 216	Francia
Italia	3 936	688	1 284	2 611	1 225	1 013	844	1 016	660	568	425	1 064	875	803	4 395	Italia
Otros Países	17 224	3 515	4 772	3 181	3 268	4 481	3 642	1 998	1 841	1 773	1 965	2 682	2 807	4 241	15 309	Otros Países
ASIA	11 052	1 171	1 068	1 213	1 486	1 578	931	947	3 034	3 427	2 762	1 377	1 665	1 043	13 308	ASIA
Japón	6 179	947	754	971	1 322	978	614	711	1 233	1 259	1 345	663	1 351	775	6 626	Japón
Corea	1 100	57	78	31	38	99	120	83	266	642	117	159	84	108	1 376	Corea
Otros Países	3 773	167	236	211	126	501	197	153	1 535	1 526	1 300	555	230	160	5 306	Otros Países
AFRICA	278	66	49	32	57	161	10	64	14	27	6	25	65	530	667	AFRICA
OTROS	13 272	2 256	2 155	1 659	2 745	2 706	2 563	1 777	2 935	1 631	1 431	1 910	2 955	1 987	12 849	OTROS
TOTAL NACIONALES	200 880	33 036	34 561	37 017	31 794	33 507	31 595	32 998	32 026	38 192	32 043	30 405	33 940	31 321	197 927	TOTAL NACIONALES
TOTAL EXTRANJEROS	147 806	24 084	31 548	26 538	28 354	32 646	25 375	16 661	27 467	23 283	20 977	26 749	30 769	28 145	157 390	TOTAL EXTRANJEROS
TOTAL GENERAL	348 686	57 120	66 109	63 555	60 148	66 153	56 970	49 659	59 493	61 475	53 020	57 154	64 709	59 466	355 317	TOTAL GENERAL

FUENTE : DIRCETUR - Puno y Juliaca
ELABORACIÓN: BCRP, Sucursal Puno

**Anexo 10 REGIÓN PUNO: PERNOCTACIONES DE TURISTAS, SEGÚN NACIONALIDAD
(Número de Personas)**

	2012								2013						ENE-JUN	
	ENE-JUN	JUN	JUL	AGO	SET	OCT	NOV	DIC	ENE	FEB	MAR	ABR	MAY	JUN		
PERU	232 583	40 809	42 018	44 663	40 732	42 641	38 616	39 306	36 262	50 194	37 873	35 716	40 036	37 080	237 160	PERU
NORTE AMERICA	44 930	8 615	8 556	6 015	7 798	9 611	7 591	5 701	6 186	6 852	7 006	7 775	10 392	11 462	49 672	NORTE AMERICA
EE.UU.	33 016	7 339	6 300	4 176	5 288	6 444	4 967	4 418	5 251	4 807	4 555	5 050	7 615	8 606	35 884	EE.UU.
Canadá	11 914	1 276	2 257	1 838	2 510	3 167	2 624	1 284	935	2 044	2 451	2 726	2 777	2 856	13 789	Canadá
CENTRO AMERICA	2 437	439	807	353	632	643	412	827	675	418	306	472	1 054	823	3 748	CENTRO AMERICA
México	2 029	406	689	260	369	383	275	764	331	233	235	416	437	688	2 340	México
Otros países	408	33	119	93	264	260	137	63	344	185	70	56	617	135	1 408	Otros países
SUD AMERICA	38 372	5 522	8 936	4 828	6 164	6 195	4 577	5 425	11 566	6 777	3 994	6 080	6 595	6 530	41 543	SUD AMERICA
Argentina	12 315	1 755	4 198	1 577	2 430	2 282	1 025	1 299	2 614	1 596	888	2 069	1 626	1 202	9 994	Argentina
Bolivia	3 199	442	667	476	482	392	484	486	2 108	471	470	459	449	416	4 373	Bolivia
Brasil	11 104	1 689	2 510	1 407	2 039	2 399	1 794	1 085	2 126	1 019	1 429	2 637	2 621	2 745	12 577	Brasil
Chile	5 021	329	388	296	259	205	250	260	1 700	2 155	275	178	940	878	6 125	Chile
Colombia	5 308	1 158	933	650	619	749	835	1 897	2 905	1 331	354	580	837	1 089	7 095	Colombia
Ecuador	871	58	147	216	97	90	119	166	41	153	527	92	75	80	968	Ecuador
Venezuela	553	91	92	206	237	78	71	232	72	52	52	66	47	121	410	Venezuela
EUROPA	102 718	17 486	21 664	25 257	22 082	25 781	20 551	10 362	12 139	12 231	14 042	23 276	22 714	19 583	103 986	EUROPA
Inglaterra	22 028	4 003	2 834	3 180	4 279	4 086	3 223	1 927	3 015	3 131	3 430	5 021	5 137	3 111	22 845	Inglaterra
Alemania	17 295	2 524	3 701	3 606	3 891	5 073	4 149	1 740	2 277	2 370	2 849	4 489	4 004	2 987	18 976	Alemania
España	6 267	974	2 646	3 733	2 080	1 912	1 400	876	1 098	1 190	595	2 155	1 002	1 094	7 134	España
Francia	25 738	4 293	5 514	5 774	5 105	6 716	4 943	1 535	2 136	2 001	3 620	5 448	7 239	4 267	24 711	Francia
Italia	6 686	1 087	2	4 256	2 021	1 631	1 409	1 107	1 016	897	621	2 032	1 234	1 213	7 013	Italia
Otros Países	24 703	4 605	6 967	4 708	4 706	6 363	5 427	3 177	2 596	2 642	2 928	4 130	4 098	6 913	23 307	Otros Países
ASIA	14 067	1 333	1 328	1 533	1 659	2 004	1 143	1 211	3 927	4 486	4 168	1 702	2 104	1 480	17 866	ASIA
Japón	7 174	1 004	837	1 146	1 415	1 056	675	860	1 344	1 612	1 883	743	1 419	853	7 852	Japón
Corea	1 236	74	104	41	55	211	133	98	311	799	142	182	101	132	1 668	Corea
Otros Países	5 657	256	387	346	189	736	335	252	2 272	2 075	2 143	777	584	495	8 346	Otros Países
AFRICA	457	107	80	47	85	264	15	107	24	35	12	43	118	541	773	AFRICA
OTROS	20 301	3 474	3 402	2 619	4 060	4 230	3 961	3 434	4 383	2 296	2 350	10 715	4 268	4 068	28 079	OTROS
TOTAL NACIONALES	232 583	40 809	42 018	44 663	40 732	42 641	38 616	39 306	36 262	50 194	37 873	35 716	40 036	37 080	237 160	TOTAL NACIONALES
TOTAL EXTRANJEROS	223 282	36 976	44 773	40 653	42 479	48 728	38 250	27 068	38 899	33 095	31 878	50 062	47 246	44 487	245 667	TOTAL EXTRANJEROS
TOTAL GENERAL	455 865	77 785	86 791	85 316	83 211	91 369	76 865	66 373	75 161	83 288	69 751	85 778	87 282	81 567	482 827	TOTAL GENERAL

FUENTE : DIRCETUR- Puno y Juliaca
ELABORACIÓN: BCRP, Sucursal Puno

**Anexo 11 EMPLEO FORMAL URBANO EN EMPRESAS DE 10 A MAS TRABAJADORES
EN LAS CIUDADES DE PUNO Y JULIACA POR SECTORES ECONOMICOS**

(Variación porcentual con respecto al mismo mes año anterior)

Año	Mes	Comercio	Primario	Industria	Servicios	Transportes y Comunicaciones	Total
2011	JUL	32,4	32,5	-2,4	12,1	2,2	13,6
	AGO	34,0	32,1	-1,0	10,3	10,6	13,4
	SET	35,0	33,3	-0,4	13,7	10,8	16,0
	OCT	36,6	42,9	-2,5	14,6	11,9	16,7
	NOV	36,5	42,9	-6,3	13,3	10,1	15,4
	DIC	32,9	41,0	-7,3	13,0	10,2	14,7
2012	ENE	21,5	25,6	-8,3	-2,1	13,6	4,7
	FEB	22,9	33,3	-5,6	11,3	14,7	13,8
	MAR	21,6	30,8	-9,4	8,6	11,2	11,0
	ABR	20,7	28,2	-9,0	6,2	9,6	8,9
	MAY	20,1	34,4	-8,7	11,7	4,1	11,9
	JUN	20,7	16,0	-7,9	12,3	3,6	12,0
	JUL	23,3	13,6	-5,6	13,3	9,5	13,6
	AGO	20,4	10,8	-6,5	15,4	2,5	14,1
	SET	18,6	11,5	-7,7	20,3	5,2	17,2
	OCT	15,4	7,3	-5,2	11,4	7,8	10,8
	NOV	18,4	6,7	-4,1	10,3	14,4	11,0
	DIC	20,0	14,2	-1,5	10,1	12,6	11,3
2013	ENE	8,4	12,5	-0,9	22,6	8,1	15,7
	FEB	5,2	15,8	-2,1	8,6	9,6	7,1
	MAR	1,8	11,5	3,4	8,6	9,8	6,7
	ABR	1,1	4,8	3,0	20,4	10,8	14,1
	MAY	0,1	1,8	5,2	12,6	14,8	9,6
	JUN	n.d.	n.d.	n.d.	n.d.	n.d.	n.d.

n.d. = No disponible

FUENTE : Página web Ministerio de Trabajo y Promoción del Empleo

ELABORACIÓN: BCRP, Sucursal Puno

Anexo 12 TIPO DE CAMBIO EN EL MERCADO PARALELO DE LA CIUDAD DE PUNO: 2008-2013

(Soles por dólar)

	2008			2009			2010			2011			2012			2013		
	COMP.	VENTA	PROM.	COMP.	VENTA	PROM.	COMP.	VENTA	PROM.	COMP.	VENTA	PROM.	COMP.	VENTA	PROM.	COMP.	VENTA	PROM.
ENERO	2,95	2,97	2,96	3,08	3,11	3,10	2,86	2,88	2,87	2,79	2,81	2,80	2,68	2,70	2,69	2,53	2,55	2,54
FEBRERO	2,89	2,91	2,90	3,21	3,24	3,22	2,85	2,87	2,86	2,76	2,78	2,77	2,68	2,70	2,69	2,55	2,57	2,56
MARZO	2,80	2,82	2,81	3,17	3,20	3,19	2,83	2,85	2,84	2,77	2,79	2,78	2,67	2,69	2,68	2,58	2,61	2,59
ABRIL	2,72	2,74	2,73	3,08	3,11	3,10	2,82	2,85	2,84	2,80	2,82	2,81	2,65	2,67	2,66	2,58	2,60	2,59
MAYO	2,81	2,83	2,82	2,97	3,00	2,98	2,83	2,84	2,84	2,77	2,80	2,79	2,63	2,66	2,64	2,62	2,64	2,63
JUNIO	2,87	2,91	2,89	2,98	3,00	2,99	2,83	2,86	2,85	2,76	2,78	2,77	2,65	2,67	2,66	2,73	2,76	2,74
JULIO	2,86	2,89	2,87	2,99	3,02	3,01	2,82	2,84	2,83	2,74	2,76	2,75	2,62	2,64	2,63			
AGOSTO	2,87	2,91	2,89	2,96	2,98	2,97	2,80	2,82	2,81	2,73	2,73	2,73	2,61	2,63	2,62			
SEPTIEMBRE	2,95	2,98	2,96	2,92	2,94	2,93	2,78	2,80	2,79	2,71	2,74	2,73	2,58	2,60	2,59			
OCTUBRE	3,04	3,09	3,06	2,85	2,88	2,86	2,77	2,79	2,78	2,72	2,75	2,74	2,57	2,59	2,58			
NOVIEMBRE	3,08	3,10	3,09	2,88	2,90	2,89	2,78	2,80	2,79	2,69	2,71	2,70	2,57	2,59	2,58			
DICIEMBRE	3,08	3,11	3,10	2,86	2,89	2,88	2,80	2,82	2,81	2,68	2,70	2,69	2,54	2,56	2,55			

Fuente: Cambistas informales ciudad de Puno

ELABORACIÓN: BCRP Sucursal Puno, Dpto. de Estudios Económicos.

ANEXO 13 EXPORTACIONES (FOB), SEGÚN GRUPO DE PRODUCTOS

(Miles de US\$)

RUBROS	2012								2013						
	Ene-jun	Jun	Jul	Ago	Set	Oct	Nov	Dic	Ene	Feb	Mar	Abr	May	Jun	Ene-jun
1. PROD. TRADICIONALES	255 334	27 038	54 392	65 958	45 222	40 519	37 128	40 242	31 557	42 177	64 841	23 949	52 459	19 363	234 346
. Agropecuarios	8 234	133	0	385	0	221	273	351	382	444	1 337	1 189	645	437	4 434
. Mineros	247 101	26 905	54 392	65 572	45 222	40 299	36 855	39 890	31 175	41 734	63 504	22 760	51 814	18 925	229 912
2. PROD. NO TRADICIONALES	7 775	1 001	1 728	1 573	1 343	1 247	786	1 185	1 089	676	1 892	1 505	1 182	1 747	8 092
. Agropecuarios	1 707	196	239	272	104	798	568	923	810	542	731	550	594	1 052	4 279
. Pesqueros	4 140	480	819	231	323	225	135	212	258	99	887	866	359	665	3 135
. Textiles	1 831	317	669	1 068	856	108	60	37	17	35	198	23	66	24	363
. Maderas y papeles, y sus manuf.	0	0	0	0	0	0	0	0	0	0	0	0	0	0	0
. Químicos	4	0	0	0	27	22	3	0	0	0	0	0	0	0	0
. Minería no metálica	5	4	0	0	0	0	1	0	3	0	0	1	0	0	4
. Sidero metalúrgicos y joyería	1	0	0	0	0	0	0	0	0	0	0	0	0	0	0
. Metal Mecánico	13	0	0	0	0	0	0	0	0	0	0	0	10	0	10
. Resto de no tradicionales 1/	73	3	1	2	33	93	18	13	2	0	76	64	152	6	300
3. TOTAL	263 109	28 038	56 120	67 531	46 565	41 766	37 914	41 426	32 646	42 854	66 733	25 454	53 641	21 110	242 438

1/ Sombreros de punto, fundas, instrumentos musicales, pieles y sus manufacturas.

FUENTE: SUNAT. www.sunat.gob.pe

ELABORACION: BCRP, Sucursal Puno.

ANEXO 14 EXPORTACIONES DE PRODUCTOS TRADICIONALES

(Miles de US\$)

TIPO	2012								2013						
	Ene-jun	Jun	Jul	Ago	Set	Oct	Nov	Dic	Ene	Feb	Mar	Abr	May	Jun	Ene-jun
AGROPECUARIOS	8 234	133	0	385	0	221	273	351	382	444	1 337	1 189	645	437	4 434
Café															
Volumen (TM)	1 328	0	0	39	0	44	58	77	0	0	0	0	0	0	0
Valor (Miles US\$)	7 117	0	0	190	0	221	273	351	0	0	0	0	0	0	0
Lana sin cardar ni peinar															
Volumen (TM)	463	75	0	76	0	0	0	0	168	189	559	367	203	137	1 623
Valor (Miles US\$)	1 117	133	0	196	0	0	0	0	382	444	1 337	1 159	597	378	4 297
Resto de agropecuarios 1/															
Volumen (TM)	0	0	0	0	0	0	0	0	0	0	0	10	16	27	53
Valor (Miles US\$)	0	0	0	0	0	0	0	0	0	0	0	30	48	60	137
MINEROS	247 101	26 905	54 392	65 572	45 222	40 299	36 855	39 890	31 175	41 734	63 504	22 760	51 814	18 925	229 912
Estaño															
Volumen (TM)	160	30	35	0	5	10	10	5	5	15	10	48	20	70	168
Valor (Miles US\$)	3 657	649	714	0	104	243	219	110	121	384	253	1 162	442	1 475	3 837
Oro															
Volumen (TM)	1 372	414	1	731	235	1	381	875	383	310	391	328	370	0	1 781
Valor (Miles US\$)	236 677	26 256	53 033	64 434	43 756	40 055	34 658	38 584	29 713	41 349	63 252	21 598	51 155	14 082	221 150
Zinc															
Volumen (TM)	1 015	0	0	0	1 494	0	0	1 014	0	0	0	0	0	0	0
Valor (Miles US\$)	877	0	0	0	1 362	0	0	781	0	0	0	0	0	0	0
Plomo															
Volumen (TM)	780	0	277	0	0	0	382	98	252	0	0	0	80	1 127	1 460
Valor (Miles US\$)	3 285	0	646	0	0	0	1 978	415	1 046	0	0	0	217	3 368	4 630
Cobre															
Volumen (TM)	0	0	0	441	0	0	0	0	133	0	0	0	0	0	133
Valor (Miles US\$)	0	0	0	1 139	0	0	0	0	295	0	0	0	0	0	295
Resto de mineros 2/															
Volumen	514	0	0	0	0	0	0	0	0	0	0	0	0	0	0
Valor	2 605	0	0	0	0	0	0	0	0	0	0	0	0	0	0
TOTAL	255 334	27 038	54 392	65 958	45 222	40 519	37 128	40 242	31 557	42 177	64 841	23 949	52 459	19 363	234 346

1/ Comprende cueros y pieles en bruto.

2/ Comprende minerales como Molibdeno, Volframio y sus concentrados.

FUENTE: SUNAT. www.sunat.gob.pe

ELABORACION: BCRP, Sucursal Puno.

ANEXO 15 EXPORTACIONES DE PRODUCTOS NO TRADICIONALES

(Miles de US\$)

TIPO	2012								2013						
	Ene-jun	Jun	Jul	Ago	Set	Oct	Nov	Dic	Ene	Feb	Mar	Abr	May	Jun	Ene-jun
AGROPECUARIOS	1 707	196	239	272	104	798	568	923	810	542	731	550	594	1 052	4 279
Quinua excepto para la siembra	92	0	0	0	0	0	0	0	0	0	0	0	0	0	0
Espárragos Frescos	0	0	0	0	0	0	0	0	0	0	0	0	0	0	0
Resto	1 616	196	239	272	104	798	568	923	810	542	731	550	594	1 052	4 279
PESQUEROS	4 140	480	819	231	323	225	135	212	258	99	887	866	359	665	3 135
Trucha Congelada	4 065	480	819	231	323	225	135	212	251	99	877	866	328	665	3 087
Preparaciones y conservas	75	0	0	0	0	0	0	0	0	0	0	0	0	0	0
Resto	0	0	0	0	0	0	0	0	7	0	10	0	31	0	47
TEXTILES	1 831	317	669	1 068	889	108	60	37	17	35	198	23	66	24	363
Prendas de vestir y otras confecciones	1 511	7	3	18	636	42	27	36	16	10	198	23	66	24	337
Fibras textiles	309	305	665	1 050	252	66	33	0	0	26	0	0	0	0	26
Hilados	0	0	0	0	0	0	0	0	0	0	0	0	0	0	0
Tejidos	11	5	1	0	0	0	0	0	0	0	0	0	0	0	0
MADERAS Y PAPELES Y SUS MANUFACTURAS	0	0	0	0	0	0	0	0	0	0	0	0	0	0	0
Artículos Impresos	0	0	0	0	0	0	0	0	0	0	0	0	0	0	0
Manufacturas de madera	0	0	0	0	0	0	0	0	0	0	0	0	0	0	0
Manufacturas de papel y cartón	0	0	0	0	0	0	0	0	0	0	0	0	0	0	0
Muebles de madera, y sus partes	0	0	0	0	0	0	0	0	0	0	0	0	0	0	0
Madera en bruto o en laminas	0	0	0	0	0	0	0	0	0	0	0	0	0	0	0
QUIMICOS	4	0	0	2	27	22	3	0	0	0	0	0	0	0	0
Artículos manufacturados de plástico	0	0	0	0	0	16	3	0	0	0	0	0	0	0	0
Productos químicos orgánicos e inorgánicos	0	0	0	0	0	0	0	0	0	0	0	0	0	0	0
Resto	4	0	0	2	27	6	0	0	0	0	0	0	0	0	0
MINERIA NO METALICA	5	4	0	0	0	0	1	0	3	0	0	1	0	0	4
Artículos de cerámica	5	4	0	0	0	0	1	0	3	0	0	1	0	0	4
Cemento y materiales de construcción	0	0	0	0	0	0	0	0	0	0	0	0	0	0	0
Vidrio y artículos de vidrio	1	0	0	0	0	0	0	0	0	0	0	0	0	0	0
Resto	0	0	0	0	0	0	0	0	0	0	0	0	0	0	0
SIDERO-METALURGICOS Y JOYERIA	1	0	0	0	0	0	0	0	0	0	0	0	0	0	0
Artículos de joyería	1	0	0	0	0	0	0	0	0	0	0	0	0	0	0
Manufacturas de metales comunes	0	0	0	0	0	0	0	0	0	0	0	0	0	0	0
Resto	0	0	0	0	0	0	0	0	0	0	0	0	0	0	0
METAL-MECANICOS	13	0	0	0	0	0	0	0	0	0	0	0	10	0	10
Artículos manufacturados de hierro o acero	6	0	0	0	0	0	0	0	0	0	0	0	0	0	0
Maquinaria y equipo industrial, y sus partes	2	0	0	0	0	0	0	0	0	0	0	0	10	0	10
RESTO DE NO TRADICIONALES 1/	73	3	1	0	0	93	18	13	2	0	76	64	152	6	300
PRODUCTOS NO TRADICIONALES	7 775	1 001	1 728	1 573	1 343	1 247	786	1 185	1 089	676	1 892	1 505	1 182	1 747	8 092

1/ Sombreros de punto, fundas, instrumentos musicales, pieles y sus manufacturas.

FUENTE: SUNAT. www.sunat.gob.pe

ELABORACION: BCRP, Sucursal Puno.

ANEXO 16 EXPORTACIONES FOB POR BLOQUE ECONOMICO Y PAISES

(Miles de US\$)

BLOQUE ECONOMICO	2012								2013						
	Ene-jun	Jun	Jul	Ago	Set	Oct	Nov	Dic	Ene	Feb	Mar	Abr	May	Jun	Ene-jun
I. AMERICA	10 889	1 405	1 805	1 432	953	1 141	3 454	1 203	970	2 432	5 212	3 078	26 192	6 176	44 061
TLCAN	5 368	460	1 028	1 134	849	776	2 987	675	518	1 594	3 517	640	25 199	5 490	36 958
Canadá	2 524	341	753	260	359	171	2 157	162	287	0	473	156	24 722	4 736	30 374
Estados Unidos	2 844	119	276	873	489	604	830	513	232	1 594	3 044	484	477	754	6 584
CAN	1 834	378	414	0	104	243	219	0	121	257	146	970	452	108	2 055
Bolivia	16	0	0	0	0	0	0	0	0	0	146	48	10	0	204
Colombia	1 577	378	309	0	104	110	219	0	0	257	0	801	442	108	1 608
Venezuela	116	0	0	0	0	0	0	0	0	0	0	0	0	0	0
Ecuador	124	0	105	0	0	133	0	0	121	0	0	122	0	0	243
MERCOSUR	1 721	232	58	254	0	117	238	416	328	451	1 276	1 221	536	443	4 255
Brasil	599	47	58	58	0	51	103	298	0	127	212	185	0	330	855
Uruguay	1 122	185	0	196	0	66	136	118	328	323	1 064	1 036	536	113	3 401
CHILE	1 956	331	305	41	0	0	9	112	3	127	270	242	0	117	758
MEXICO	10	4	0	4	0	5	0	0	0	3	3	5	5	18	35
II. EUROPA	238 375	24 908	53 403	61 494	44 443	40 345	32 464	34 259	28 093	38 306	59 469	20 747	25 582	9 965	182 161
UNION EUROPEA	7 210	114	370	299	2 251	290	163	236	245	311	399	599	879	938	3 371
Alemania	4 464	0	175	0	185	131	89	0	0	0	141	0	84	140	365
España	128	0	0	55	36	7	0	0	0	26	26	13	0	0	65
Francia	82	0	33	6	33	0	0	0	62	0	0	161	0	0	223
Holanda	0	0	0	0	0	0	0	0	0	99	231	194	0	237	760
Italia	174	114	0	172	0	0	0	0	120	63	0	0	638	487	1 308
Reino Unido	1 216	0	109	0	57	58	0	62	0	123	0	62	67	71	323
Suecia	259	0	0	0	0	0	0	0	0	0	0	170	0	0	170
Resto de Unión Europea 1/	885	0	53	67	1 941	94	73	175	63	0	0	0	90	4	157
SUIZA	230 823	24 653	53 033	61 195	42 192	40 055	32 301	34 023	27 847	37 995	58 900	20 148	24 703	9 026	178 619
NORUEGA	342	141	0	0	0	0	0	0	0	0	171	0	0	0	171
III. ASIA	13 814	1 725	866	4 604	1 169	281	1 996	5 964	3 584	2 116	2 052	1 627	1 867	4 969	16 214
Japón	157	14	0	0	27	68	12	82	78	9	71	23	89	1 280	1 551
Republica de Corea	3 346	0	0	4 552	0	71	0	1 196	0	0	0	0	217	3 368	3 584
Resto de Asia 2/	350	26	79	52	92	142	52	126	299	572	391	123	61	265	1 712
IV. OCEANIA	32	0	46	0	0	0	0	0	0	0	0	2	0	0	2
Australia	32	0	46	0	0	0	0	0	0	0	0	0	0	0	0
Resto de Oceanía	0	0	0	0	0	0	0	0	0	0	0	2	0	0	2
TOTAL	263 109	28 038	56 120	67 531	46 565	41 766	37 914	41 426	32 646	42 854	66 733	25 454	53 641	21 110	242 438

1/ Comprende: Bélgica, Dinamarca, Finlandia, Hungría, Polonia, Portugal y Rumania.

2/ Comprende: China e Israel.

FUENTE: SUNAT. www.sunat.gob.pe

ELABORACION: BCRP, Sucursal Puno.

ANEXO 17 ADUANA DE DESAGUADERO: IMPORTACIONES (CIF), SEGÚN USO O DESTINO ECONOMICO

(Miles de US\$)

RUBROS	2012								2013						
	Ene-jun	Jun	Jul	Ago	Set	Oct	Nov	Dic	Ene	Feb	Mar	Abr	May	Jun	Ene-jun
BIENES DE CONSUMO	17 963,9	2 851,8	3 686,3	6 563,0	7 519,1	7 517,3	7 835,6	12 017,0	11 987,9	8 489,7	6 731,8	10 048,6	11 292,4	11 943,7	60 494,1
. Alimentos y Bebidas	16 275,9	2 836,9	3 376,2	6 318,9	7 150,5	7 060,5	7 052,3	11 231,6	11 254,2	8 261,4	6 163,5	9 564,0	10 891,0	11 501,7	57 635,7
. Productos Farmacéuticos	747,1	0,0	89,6	57,2	131,2	0,0	172,4	45,5	260,0	0,0	161,5	10,7	227,4	243,9	903,4
. Utensilios Domésticos	0,0	0,0	0,0	0,0	0,0	0,0	0,0	0,0	0,0	0,0	0,0	0,0	0,0	0,0	0,0
. Electro.d.y Veh.Usó Part.	9,5	0,0	0,0	0,0	0,0	0,0	0,0	0,0	0,0	0,0	0,0	16,5	1,0	0,0	17,5
. Otros	931,4	14,9	220,5	186,9	237,5	456,8	610,9	739,9	473,8	228,4	406,8	457,5	173,0	198,2	1 937,5
INSUMOS	103 088,7	20 741,4	23 786,8	26 190,8	23 575,3	30 750,4	25 316,7	17 913,5	20 573,1	13 697,1	21 275,8	22 509,5	18 851,8	18 176,1	115 083,4
. Combustibles y Lubricantes	15,2	0,0	4,2	0,0	0,0	0,0	0,0	0,0	0,0	0,0	0,0	115,3	0,0	0,0	115,3
. Insumos para la Agricultura	27 502,3	6 923,4	6 228,9	7 644,8	5 069,9	5 266,1	4 116,8	2 043,7	13 676,8	6 222,2	15 840,7	16 257,1	14 608,4	14 890,7	81 495,9
. Insumos para la Industria	75 571,2	13 818,0	17 553,7	18 546,1	18 505,4	25 484,3	21 200,0	15 869,9	6 896,3	7 474,9	5 435,2	6 137,1	4 243,4	3 285,4	33 472,2
BIENES DE CAPITAL	3 608,5	323,4	1 955,8	392,4	943,0	549,6	820,6	787,7	403,1	401,8	730,9	1 137,7	1 015,9	554,3	4 243,7
. Maquinaria y Equipo	343,3	0,0	1 510,0	0,0	755,1	220,9	545,9	536,4	133,3	40,4	256,9	747,2	443,6	49,9	1 671,3
. Partes y Piezas	1 561,4	9,8	0,0	0,0	0,0	0,0	0,0	0,0	0,0	0,0	63,1	87,5	33,7	0,0	184,3
. Herramientas	4,2	0,0	0,0	0,0	0,0	0,0	0,0	0,0	0,0	0,0	45,8	0,0	0,0	2,2	48,0
. Materiales de Construcción	1 699,6	313,6	445,9	392,4	187,9	328,7	274,7	251,3	269,8	361,4	365,1	303,0	538,6	502,3	2 340,2
TOTAL	124 661,0	23 916,6	29 428,9	33 146,3	32 037,4	38 817,2	33 972,9	30 718,2	32 964,1	22 588,6	28 738,5	33 695,7	31 160,2	30 674,1	179 821,3

FUENTE: SUNAT. www.sunat.gob.pe
ELABORACION: BCRP, Sucursal Puno.

ANEXO 18 INGRESOS RECAUDADOS EN PUNO

(En miles de Nuevos Soles)

RUBROS	2012								2013						
	Ene-jun	Jun	Jul	Ago	Set	Oct	Nov	Dic	Ene	Feb	Mar	Abr	May	Jun	Ene-jun
I. INGRESOS TRIBUTARIOS	150 992,9	21 836,3	30 417,2	28 573,3	31 866,2	33 852,5	33 849,9	32 869,2	38 931,9	29 420,0	34 164,0	43 715,3	30 817,4	28 573,4	205 622,0
1. Impuesto a la renta	56 181,2	6 424,1	11 924,6	9 969,6	10 551,5	10 684,0	11 008,6	10 940,5	15 210,0	13 132,0	14 075,1	21 422,2	11 906,9	9 649,0	85 395,1
- Personas naturales	10 868,7	1 644,1	1 648,9	2 756,0	1 730,4	1 847,3	1 887,6	1 885,2	3 570,8	2 838,1	2 083,8	3 343,9	2 341,0	2 014,2	16 191,8
- Personas jurídicas	36 938,5	4 466,3	9 994,8	6 985,0	8 727,2	8 741,3	9 028,8	9 005,4	11 517,2	9 935,4	10 047,2	10 766,6	9 068,8	7 283,3	58 618,5
- Regularización	8 374,0	313,7	281,0	228,5	93,9	95,4	92,2	49,9	122,0	358,6	1 944,0	7 311,7	497,1	351,4	10 584,8
2. Impuestos a la Importación	374,3	22,1	22,4	92,6	95,7	15,8	77,2	34,0	19,9	101,2	58,5	23,4	43,5	29,4	275,8
3. Impuestos a la Prod. y consumo	86 848,1	14 294,2	17 395,4	17 371,8	20 159,9	21 300,8	20 584,0	19 444,2	20 457,8	14 789,9	17 573,5	19 003,2	17 852,2	16 811,4	106 488,0
. Impuesto General a las Ventas	85 631,6	14 194,4	17 061,8	17 130,4	19 818,2	20 958,2	20 327,2	19 177,2	20 257,8	14 565,6	17 358,5	18 775,4	17 614,0	16 616,9	105 188,3
- Interno	36 699,6	5 862,5	5 776,3	5 753,1	6 368,9	4 884,9	5 940,2	7 166,9	7 999,3	6 054,8	5 701,7	5 650,4	5 472,1	6 556,6	37 434,9
- Importaciones	48 931,9	8 331,9	11 285,4	11 377,3	13 449,3	16 073,3	14 387,0	12 010,3	12 258,5	8 510,8	11 656,8	13 125,1	12 141,9	10 060,3	67 753,4
. Impuesto Selectivo al Consumo	1 216,5	99,8	333,7	241,5	341,7	342,6	256,8	267,0	200,0	224,2	215,0	227,7	238,2	194,5	1 299,7
- Interno	218,0	55,7	36,5	42,1	32,6	63,2	29,8	39,6	49,4	35,7	29,6	36,7	33,6	28,9	214,1
- Importaciones	998,5	44,1	297,2	199,3	309,1	279,3	227,0	227,4	150,6	188,5	185,3	191,0	204,6	165,6	1 085,6
4. Otros ingresos	7 589,3	1 095,9	1 074,8	1 139,3	1 059,1	1 852,0	2 180,2	2 450,6	3 244,2	1 396,9	2 457,1	3 266,5	1 014,9	2 083,6	13 463,2
II. INGRESOS NO TRIBUTARIOS	7 728,0	1 553,3	1 575,5	1 522,4	1 568,6	1 608,0	1 552,2	1 510,5	1 167,7	1 284,6	850,8	2 053,0	1 824,0	1 541,6	8 721,7
III. TOTAL	158 720,9	23 389,6	31 992,7	30 095,7	33 434,7	35 460,5	35 402,1	34 379,7	40 099,6	30 704,6	35 014,8	45 768,3	32 641,4	30 115,0	214 343,7

1/ Actualizado al 16-08-2013

FUENTE: SUNAT. www.sunat.gob.pe

ELABORACION: BCRP, Sucursal Puno.

ANEXO 19 GASTOS DEL GOBIERNO NACIONAL, SEGÚN TIPO DE GASTO

(En miles de Nuevos Soles)

TIPO DE GASTO	2012								2013						
	Ene-jun	Jun	Jul	Ago	Set	Oct	Nov	Dic	Ene	Feb	Mar	Abr	May	Jun	Ene-jun
1. GASTOS CORRIENTES	300 294	53 354	46 448	77 032	60 042	78 045	57 876	96 414	33 918	64 508	36 244	72 640	71 773	66 295	345 378
. Personal y Obligaciones Sociales	130 699	20 406	19 777	18 656	19 290	19 569	16 869	23 982	22 659	20 259	21 635	22 428	21 468	21 627	130 076
. Pensiones y Otras Prestaciones Sociales	30 450	5 115	7 165	7 652	7 735	4 571	9 884	10 316	3 827	3 740	3 985	4 752	4 150	3 940	24 394
. Bienes y Servicios	80 150	18 690	7 286	13 430	13 649	24 150	15 986	41 603	3 221	14 394	8 107	19 965	11 997	15 873	73 558
. Donaciones y Transferencias	13 756	2 089	2 675	12 000	2 273	3 052	3 963	3 111	2 638	7 369	1 240	4 730	11 194	3 641	30 813
. Otros Gastos	45 240	7 054	9 544	25 294	17 096	26 703	11 175	17 401	1 573	18 746	1 276	20 764	22 965	21 214	86 538
2. GASTOS DE CAPITAL	161 853	13 325	21 206	24 378	17 177	107 415	16 862	36 636	10 256	12 220	23 910	144 785	37 316	27 267	255 754
. Adquisición de Activos no Financieros	159 273	13 325	18 672	24 378	17 177	107 415	16 862	36 636	10 256	12 220	23 910	144 785	37 297	27 267	255 735
. Otros Gastos de capital	2 580	0	2 534	0	0	0	0	0	0	0	0	0	0	0	0
TOTAL	462 147	66 679	67 654	101 410	77 218	185 460	74 738	133 050	44 174	76 728	60 154	217 425	109 089	93 562	601 132

1/ Actualizado al 16-08-2013

FUENTE: MEF: Transparencia Económica y Oficina de Presupuesto y Planificación de la Región Puno

ELABORACION: BCRP, Sucursal Puno.

ANEXO 20 GASTOS DEL GOBIERNO REGIONAL, SEGÚN TIPO DE GASTO 1/

(En miles de Nuevos Soles)

TIPO DE GASTO	2012								2013						
	Ene-jun	Jun	Jul	Ago	Set	Oct	Nov	Dic	Ene	Feb	Mar	Abr	May	Jun	Ene-jun
1. GASTOS CORRIENTES	380 450	87 330	70 348	61 383	61 892	64 132	69 689	125 380	64 679	72 510	59 613	66 107	68 535	73 483	404 926
. Personal y Obligaciones Sociales	270 497	44 808	52 182	45 108	44 790	45 197	48 718	68 195	53 538	61 855	46 533	50 931	51 940	56 300	321 099
. Pensiones y Otras Prestaciones Sociales	38 424	5 980	7 793	5 929	5 937	5 929	6 136	10 730	8 554	6 205	6 244	6 563	6 132	6 137	39 835
. Bienes y Servicios	39 674	10 930	10 082	9 951	10 918	12 734	14 211	39 097	2 501	4 345	6 381	7 817	9 863	10 194	41 102
. Donaciones y Transferencias	30 268	25 230	0	0	0	0	0	0	0	0	0	0	0	0	0
. Otros Gastos	1 588	382	292	395	247	272	624	7 357	85	104	455	796	599	851	2 891
2. GASTOS DE CAPITAL	55 119	34 215	14 065	20 368	10 249	21 534	19 410	80 255	3 237	14 100	15 106	7 147	14 976	22 004	76 570
. Adquisición de Activos no Financieros	55 119	34 215	14 065	20 368	10 249	21 534	19 410	80 255	3 237	14 100	15 106	7 147	14 976	22 004	76 570
TOTAL	435 569	121 545	84 413	81 750	72 141	85 666	89 099	205 635	67 916	86 610	74 719	73 254	83 511	95 486	481 497

1/ Actualizado al 16-08-2013

FUENTE: MEF: Transparencia Económica y Oficina de Presupuesto y Planificación de la Región Puno

ELABORACION: BCRP, Sucursal Puno.

ANEXO 21 GASTOS DE LOS GOBIERNOS LOCALES, SEGÚN TIPO DE GASTO 1/

(En miles de Nuevos Soles)

TIPO DE GASTO	2012								2013						
	Ene-jun	Jun	Jul	Ago	Set	Oct	Nov	Dic	Ene	Feb	Mar	Abr	May	Jun	Ene-jun
1. GASTOS CORRIENTES	135 468	25 345	26 426	29 383	29 319	30 194	27 835	62 755	8 877	22 676	26 581	28 191	26 454	28 517	141 296
. Personal y Obligaciones Sociales	30 575	4 864	5 635	5 022	4 979	5 296	4 721	6 612	2 065	7 649	6 225	5 084	4 614	6 439	32 076
. Pensiones y Otras Prestaciones Sociales	8 730	3 078	2 227	2 830	2 746	3 061	1 869	6 182	424	483	880	1 457	2 026	3 494	8 764
. Bienes y Servicios	88 409	15 309	15 987	18 989	17 572	18 569	16 589	38 249	6 042	13 960	18 534	19 326	17 919	16 839	92 620
. Donaciones y Transferencias	4 973	1 493	1 779	1 306	541	1 184	1 214	3 593	294	397	694	484	1 261	1 292	4 422
. Otros Gastos	2 781	600	798	1 236	3 481	2 085	3 442	8 118	52	187	248	1 840	633	453	3 414
2. GASTOS DE CAPITAL	195 773	49 849	52 987	63 072	61 790	70 672	55 311	160 834	7 136	19 268	45 263	35 528	32 962	47 904	188 061
. Adquisición de Activos no Financieros	195 773	49 849	52 987	63 072	61 790	70 672	55 311	160 834	7 136	18 617	44 368	35 528	32 962	47 904	186 515
. Adquisición de Activos Financieros	0	0	0	0	0	0	0	0	0	0	0	0	0	0	0
. Otros Gastos de Capital	0	0	0	0	0	0	0	0	0	652	895	0	0	0	1 546
3. SERVICIO DE LA DEUDA	3 140	1 743	20	1 591	793	3 423	658	2 962	319	655	683	1 281	750	3 033	6 721
. Servicio de la Deuda Pública	3 140	1 743	20	1 591	793	3 423	658	2 962	319	655	683	1 281	750	3 033	6 721
GASTOS	334 382	76 937	79 432	94 045	91 902	104 290	83 804	226 551	16 332	42 599	72 528	65 000	60 166	79 454	336 079

1/ Actualizado al 16-08-2013

FUENTE: MEF - Transparencia Económica.

ELABORACION: BCRP, Sucursal Puno.

ANEXO 22 SALDO DE DEPOSITOS EN EL SISTEMA FINANCIERO, SEGUN ENTIDADES

(Miles de Nuevos Soles)

BANCOS	2012							2013						Flujo	Var real
	Jun	Jul	Ago	Set	Oct	Nov	Dic	Ene	Feb	Mar	Abr	May	Jun		
EMPRESAS BANCARIAS	410 732	410 636	430 229	436 205	427 880	449 191	484 082	476 468	482 448	489 980	491 198	498 769	495 758	85 026	17,4
. Crédito	143 642	162 895	165 681	170 059	157 397	162 588	182 567	180 735	183 955	178 441	198 022	194 423	181 641	37 999	23,0
. Interbank	78 851	75 781	79 663	79 305	78 779	84 629	84 554	77 125	78 577	80 270	79 970	80 863	88 824	9 973	9,6
. Scotiabank	59 290	50 925	55 887	57 400	47 403	55 019	50 374	53 641	53 095	54 059	58 905	73 316	67 312	8 022	10,5
. Continental	101 183	92 416	99 694	97 545	101 493	102 319	120 390	119 027	121 332	131 625	110 915	108 382	111 619	10 437	7,3
. BANBIF	3 985	4 041	4 702	4 984	5 308	5 692	6 672	6 336	6 429	6 135	5 321	5 984	10 092	6 107	146,4
. Financiero	2 671	3 003	3 374	5 930	15 100	16 928	17 723	17 209	16 692	16 245	15 097	13 128	12 677	10 006	361,9
. MIBANCO	13 905	13 863	13 495	12 827	13 471	13 289	12 798	13 261	12 908	13 420	13 263	12 915	13 516	-389	-5,4
. Azteca	7 204	7 711	7 732	8 155	8 930	8 726	9 004	9 134	9 460	9 784	9 707	9 758	10 076	2 872	36,1
INST. DE MICROFINANZAS	226 732	230 331	231 933	233 775	234 851	240 782	239 062	246 797	249 509	248 724	250 757	260 979	256 470	29 738	10,1
Cajas Municipales	140 084	142 167	142 781	144 066	144 624	150 544	151 296	157 549	161 500	161 372	163 214	171 022	163 948	23 864	13,9
. Arequipa	86 659	86 596	87 555	88 701	90 238	92 554	91 524	96 627	99 532	99 927	101 947	105 609	102 731	16 071	15,4
. Cusco	34 940	36 481	36 364	36 044	35 499	36 963	37 836	37 898	38 207	37 618	37 213	39 628	35 320	380	-1,6
. Piura	1 412	1 500	1 440	1 523	1 503	1 946	1 730	1 807	1 604	1 713	1 704	1 956	2 142	729	47,6
. Tacna	17 073	17 590	17 421	17 799	17 384	19 081	20 205	21 216	22 158	22 114	22 349	23 829	23 756	6 683	35,4
Cajas Rurales	79 165	80 486	81 639	81 962	82 524	82 450	80 303	81 602	80 373	80 087	80 308	82 061	84 331	5 166	3,7
. CREDINKA	453	510	396	416	442	425	425	346	354	368	262	333	369	-84	-20,7
. Los Andes	77 420	78 717	80 200	80 616	81 421	81 243	79 293	80 537	79 389	79 071	79 466	81 728	83 961	6 541	5,5
. Nuestra Gente	1 291	1 259	1 044	930	660	782	585	720	630	648	580	0	0	-1 291	0,0
Financieras	7 483	7 678	7 513	7 747	7 703	7 788	7 463	7 646	7 636	7 265	7 236	7 896	8 191	708	6,5
. CrediScotia	7 457	7 658	7 510	7 700	7 700	7 786	7 461	7 644	7 633	7 262	7 232	7 303	7 577	120	-1,1
. Edyficar	26	20	3	47	3	3	3	3	3	3	3	3	3	-22	-86,9
. CREAR	0	0	0	0	0	0	0	0	0	0	0	0	0	0	0,0
. Confianza	0	0	0	0	0	0	0	0	0	0	0	591	610	610	--
. Efectiva	0	0	0	0	0	0	0	0	0	0	0	0	0	0	--
ENTIDADES ESTATALES	345 635	344 090	372 158	378 310	374 259	379 082	381 883	370 651	380 521	361 461	367 766	355 672	359 359	13 724	1,2
. Nación	345 635	344 090	372 158	378 310	374 259	379 082	381 883	370 651	380 521	361 461	367 766	355 672	359 359	13 724	1,2
TOTAL	983 098	985 057	1 034 320	1 048 291	1 036 991	1 069 054	1 105 028	1 093 916	1 112 479	1 100 164	1 109 721	1 115 420	1 111 586	128 488	10,0

FUENTE: SBS y entidades bancarias de la región.

ELABORACION: BCRP, Sucursal Puno.

ANEXO 23 SALDOS DE DEPOSITOS DEL SISTEMA FINANCIERO, SEGUN TIPO DE OPERACION

(Miles de Nuevos Soles)

BANCOS	2012							2013						Flujo	Var real
	Jun	Jul	Ago	Set	Oct	Nov	Dic	Ene	Feb	Mar	Abr	May	Jun		
EMPRESAS BANCARIAS	410 732	410 636	430 229	436 205	427 880	449 191	484 082	476 468	482 448	489 980	491 198	498 769	495 758	85 026	17,4
. Vista	123 657	130 119	138 510	142 470	129 431	135 267	164 984	158 452	163 962	164 773	167 325	157 924	155 665	32 007	22,5
. Ahorro	167 172	169 341	166 159	179 379	187 426	187 395	201 180	200 763	198 718	224 245	205 154	198 081	193 553	26 381	12,7
. Plazo	119 902	111 176	125 560	114 356	111 024	126 529	117 919	117 253	119 768	100 961	118 719	142 764	146 540	26 638	18,9
INST. DE MICROFINANZAS	226 732	230 331	231 933	233 775	234 851	240 782	239 062	246 797	249 509	248 724	250 757	260 979	256 470	29 738	10,1
. Vista	34	143	96	196	289	225	124	114	4	16	3	144	309	274	774,3
. Ahorro	70 223	73 020	75 849	76 977	78 753	80 469	79 681	84 168	87 386	85 599	84 029	87 272	82 443	12 220	14,2
. Plazo	156 475	157 168	155 987	156 602	155 809	160 087	159 257	162 516	162 120	163 108	166 726	173 562	173 718	17 244	8,0
ENTIDADES ESTATALES	345 635	344 090	372 158	378 310	374 259	379 082	381 883	370 651	380 521	361 461	367 766	355 672	359 359	13 724	1,2
. Vista	270 818	265 645	295 642	301 664	294 456	285 775	284 376	273 017	278 695	272 211	268 918	268 082	255 216	-15 602	-8,3
. Ahorro	66 696	70 309	68 222	68 527	71 066	84 318	88 408	88 410	92 655	80 321	90 059	78 771	95 127	28 431	38,8
. Plazo	8 120	8 136	8 294	8 119	8 738	8 989	9 099	9 224	9 171	8 929	8 789	8 819	9 016	895	8,0
T O T A L	983 098	985 057	1 034 320	1 048 291	1 036 991	1 069 054	1 105 028	1 093 916	1 112 479	1 100 164	1 109 721	1 115 420	1 111 586	128 488	10,0
. Vista	394 510	395 907	434 248	444 330	424 175	421 266	449 484	431 582	442 661	437 001	436 246	426 150	411 189	16 680	1,1
. Ahorro	304 091	312 671	310 230	324 883	337 245	352 183	369 269	373 341	378 758	390 165	379 242	364 124	371 123	67 032	15,5
. Plazo	284 497	276 479	289 842	279 077	275 571	295 605	286 275	288 993	291 059	272 999	294 233	325 145	329 274	44 777	15,9

FUENTE: SBS y entidades bancarias de la región.

ELABORACION: BCRP, Sucursal Puno.

ANEXO 24 SALDO TOTAL DE COLOCACIONES DEL SISTEMA FINANCIERO. SEGUN ENTIDADES

(Miles de Nuevos Soles)

BANCOS	2012							2013						Flujo	Var real
	Jun	Jul	Ago	Set	Oct	Nov	Dic	Ene	Feb	Mar	Abr	May	Jun		
EMPRESAS BANCARIAS	804 423	839 444	831 882	845 929	863 317	881 720	893 013	892 436	895 413	905 743	919 716	941 901	950 802	146 380	15,0
. Crédito	295 118	319 328	303 821	306 374	313 771	319 741	321 473	314 467	314 553	322 595	329 445	338 114	340 772	45 654	12,4
. Interbank	87 945	87 705	88 995	91 073	91 101	91 273	92 002	92 671	91 135	91 627	93 746	95 113	96 450	8 505	6,7
. Scotiabank	115 673	117 905	120 632	123 401	125 653	130 243	134 669	137 113	138 307	139 327	142 829	147 473	149 714	34 041	25,9
. Continental	110 644	114 059	113 784	114 990	117 484	119 170	118 577	118 569	120 320	118 265	118 720	121 015	121 651	11 007	7,0
. BANBIF	127	125	122	128	196	138	150	140	164	163	171	195	207	80	58,6
. Financiero	22 728	25 559	27 849	30 531	32 269	34 599	36 967	38 794	40 141	41 921	40 917	46 860	49 206	26 479	110,7
. MIBANCO	164 525	166 776	168 188	170 498	173 474	176 845	178 952	180 067	180 019	180 939	182 593	181 367	181 064	16 539	7,1
. Azteca	7 664	7 988	8 491	8 933	9 369	9 711	10 223	10 614	10 772	10 906	11 295	11 764	11 739	4 075	49,0
INST. DE MICROFINANZAS	1 206 569	1 236 842	1 263 385	1 286 849	1 309 221	1 344 150	1 362 556	1 371 827	1 377 918	1 393 171	1 419 057	1 445 416	1 459 839	253 270	17,7
Cajas Municipales	600 134	618 639	632 134	639 229	647 938	663 558	671 856	675 956	680 807	689 558	703 351	718 182	723 853	123 719	17,4
. Arequipa	388 893	400 052	411 796	416 043	421 806	430 453	433 603	437 372	441 018	445 025	457 271	467 398	469 943	81 049	17,6
. Cusco	101 533	104 624	103 971	105 313	106 325	109 498	112 229	112 530	112 625	114 985	116 205	119 394	121 070	19 538	16,0
. Piura	10 630	11 161	11 154	11 359	11 149	11 344	10 890	10 832	10 790	10 915	10 929	11 358	11 669	1 039	6,8
. Tacna	99 077	102 802	105 212	106 514	108 658	112 263	115 134	115 222	116 374	118 632	118 946	120 033	121 170	22 093	19,0
Cajas Rurales	92 299	96 575	100 312	103 870	106 423	109 622	113 192	115 964	118 465	122 872	127 623	117 856	121 466	29 168	28,1
. CREDINKA	5 039	5 526	6 160	6 776	7 015	7 544	7 862	7 994	8 288	9 093	10 058	11 171	12 781	7 743	146,8
. Los Andes	77 622	81 055	84 042	86 513	88 868	91 230	94 298	96 250	97 782	100 254	103 207	106 685	108 685	31 063	36,2
. Nuestra Gente	9 638	9 994	10 109	10 581	10 540	10 847	11 032	11 720	12 395	13 525	14 358	0	0	-9 638	0,0
EDPYME	163 389	162 698	165 481	168 713	171 641	176 537	173 897	173 472	172 254	171 666	173 358	173 058	174 166	10 776	3,7
. Nueva Visión	27 355	26 971	28 439	29 267	29 978	30 309	30 573	31 032	31 258	31 778	32 313	32 498	32 959	5 604	17,2
. Raíz	130 965	131 178	132 209	134 674	136 817	141 659	139 601	138 960	137 803	137 119	138 558	138 175	138 795	7 830	3,1
. Solidaridad	4 528	4 019	4 321	4 464	4 549	4 261	3 338	3 064	2 773	2 515	2 266	2 178	2 230	-2 298	-52,1
. Marcimex S.A.	542	529	512	307	297	308	385	416	420	255	220	207	181	-360	-67,4
Financieras	350 747	358 931	365 459	375 037	383 219	394 433	403 611	406 435	406 392	409 076	414 725	436 321	440 355	89 607	22,2
. CrediScotia	98 983	99 083	98 773	100 117	101 003	101 995	102 373	100 732	97 303	93 415	88 921	85 994	84 697	-14 286	-16,7
. TFC S.A.	900	892	880	864	870	864	929	925	905	0	0	0	0	-900	-100,0
. UNO S A	0	0	0	0	0	532	968	1 204	1 352	1 871	2 295	2 944	3 423	3 423	--
. Edyficar	246 633	254 595	261 476	269 610	276 634	286 315	294 063	298 317	301 278	307 719	316 909	325 178	329 359	82 727	29,9
. CREAM	209	341	341	485	685	648	784	865	993	0	1 531	1 759	0	-209	0,0
. Compartamos	0	0	0	0	0	0	0	0	0	1 236	0	14 962	1 989	1 989	--
. Confianza	0	0	0	0	0	0	0	0	0	0	5 068	5 485	15 313	15 313	--
. Efectiva	4 023	4 019	3 989	3 960	4 027	4 078	4 494	4 392	4 560	4 835	5 068	5 485	5 574	1 551	34,8
ENTIDADES ESTATALES	120 036	115 469	117 508	120 793	123 490	126 019	134 236	132 508	101 422	101 611	101 634	99 954	100 914	-19 122	-18,2
. Nación	102 027	101 134	100 916	99 778	99 144	98 690	103 846	101 652	101 422	101 611	101 634	99 954	100 914	-1 113	-3,8
. AGROBANCO	18 009	14 335	16 593	21 015	24 346	27 329	30 390	30 856	0	0	0	0	0	-18 009	-100,0
T O T A L	2 131 028	2 191 755	2 212 776	2 253 571	2 296 028	2 351 888	2 389 804	2 396 772	2 374 752	2 400 525	2 440 407	2 487 272	2 511 556	380 528	14,7

FUENTE: SBS y entidades bancarias de la región

ELABORACION: BCRP, Sucursal Puno.

ANEXO 25 COEFICIENTES DE CARTERA PESADA, SEGÚN ENTIDADES

(En porcentajes)

BANCOS	2012							2013					
	Jun	Jul	Ago	Set	Oct	Nov	Dic	Ene	Feb	Mar	Abr	May	Jun
EMPRESAS BANCARIAS	0,9	0,8	0,2	0,5	0,8	0,4	0,8	0,8	0,9	0,9	0,9	0,9	0,7
. Crédito (*)	0,0	0,0	0,0	0,0	0,0	0,0	0,0	0,0	0,0	0,0	0,0	0,0	0,0
. Interbank	2,8	3,2	1,2	0,0	2,1	2,6	2,5	2,5	3,9	3,5	3,6	3,4	1,0
. Scotiabank	0,8	0,4	0,4	0,4	0,5	0,5	0,4	0,3	0,3	0,6	0,6	0,6	0,6
. Continental	0,3	0,2	0,1	0,2	0,2	0,3	0,3	0,3	0,2	0,2	0,2	0,1	0,2
. BANBIF (*)	0,0	0,0	0,0	0,0	0,0	0,0	0,0	0,0	0,0	0,0	0,0	0,0	0,0
. Financiero (*)	0,0	0,0	0,0	0,0	0,0	0,0	0,0	0,0	0,0	0,0	0,0	0,0	0,0
. MIBANCO	1,9	2,2	0,0	2,1	2,2	0,0	2,2	2,1	2,3	2,3	2,3	2,3	2,9
. Azteca (*)	0,0	0,0	0,0	0,0	0,0	0,0	0,0	0,0	0,0	0,0	0,0	0,0	0,0
INST. DE MICROFINANZAS	3,1	3,1	3,1	3,0	2,8	3,1	2,9	3,1	3,1	3,3	3,4	3,5	3,4
Cajas Municipales	4,6	4,6	4,7	4,5	4,3	4,8	4,3	4,6	4,6	5,0	5,3	5,4	5,2
. Arequipa	4,4	4,5	4,5	4,1	4,3	4,4	4,1	4,4	4,9	4,5	4,9	5,1	4,8
. Cusco	5,1	5,1	5,1	5,4	5,6	5,5	4,7	5,2	5,5	5,6	5,9	5,7	5,9
. Piura	6,2	6,1	6,9	7,3	7,9	8,3	4,6	5,8	6,6	7,4	7,6	6,9	7,1
. Tacna	4,8	4,5	4,8	4,9	2,5	5,0	4,7	4,8	2,4	5,8	5,9	6,1	6,0
Cajas Rurales	4,0	3,9	3,8	4,0	3,8	3,9	3,9	4,2	4,3	4,3	4,1	4,2	4,3
. CREDINKA (*)	0,0	0,0	0,0	0,0	0,0	0,0	0,0	0,0	0,0	0,0	0,0	0,0	0,0
. Los Andes	4,7	4,7	4,6	4,8	4,5	4,7	4,7	5,1	5,2	5,2	5,0	4,6	4,9
. Nuestra Gente (*)	0,0	0,0	0,0	0,0	0,0	0,0	0,0	0,0	0,0	0,0	0,0	0,0	0,0
EDPYMES	0,0	0,0	0,0	0,0	0,0	0,0	0,0	0,0	0,0	0,0	0,0	0,0	0,0
. Nueva Visión (*)	0,0	0,0	0,0	0,0	0,0	0,0	0,0	0,0	0,0	0,0	0,0	0,0	0,0
. Raíz (*)	0,0	0,0	0,0	0,0	0,0	0,0	0,0	0,0	0,0	0,0	0,0	0,0	0,0
. Efectiva (*)	0,0	0,0	0,0	0,0	0,0	0,0	0,0	0,0	0,0	0,0	0,0	0,0	0,0
. Solidaridad (*)	0,0	0,0	0,0	0,0	0,0	0,0	0,0	0,0	0,0	0,0	0,0	0,0	0,0
. Marcimex S.A. (*)	0,0	0,0	0,0	0,0	0,0	0,0	0,0	0,0	0,0	0,0	0,0	0,0	0,0
Financieras	1,7	1,7	1,6	1,6	1,4	1,5	1,4	1,4	1,6	1,6	1,4	1,5	1,5
. CrediScotia (*)	0,0	0,0	0,0	0,0	0,0	0,0	0,0	0,0	0,0	0,0	0,0	0,0	0,0
. TFC S.A. (*)	0,0	0,0	0,0	0,0	0,0	0,0	0,0	0,0	0,0	0,0	0,0	0,0	0,0
. UNO S A (*)	0,0	0,0	0,0	0,0	0,0	0,0	0,0	0,0	0,0	0,0	0,0	0,0	0,0
. Edyficar	2,4	2,3	2,2	2,1	1,9	2,0	1,9	1,9	2,0	2,1	1,8	2,0	2,0
. CREAR (*)	0,0	0,0	0,0	0,0	0,0	0,0	0,0	0,0	0,0	0,0	0,0	0,0	0,0
. Compartamos (*)	0,0	0,0	0,0	0,0	0,0	0,0	0,0	0,0	0,0	0,0	0,0	0,0	0,0
. Confianza (*)	0,0	0,0	0,0	0,0	0,0	0,0	0,0	0,0	0,0	0,0	0,0	0,0	0,0
. Efectiva	4,1	3,6	3,4	3,5	0,0	3,6	3,1	3,6	4,1	4,7	4,5	4,1	3,8
TOTAL	2,1	2,1	1,9	1,9	1,9	1,9	1,9	2,0	2,2	2,3	2,3	2,4	2,3

(*) Sin información

FUENTE: Entidades bancarias de la región.

ELABORACION: BCRP, Sucursal Puno.

VII. FICHA TECNICA:

Metodología del Cálculo del Indicador de Actividad Económica Regional del departamento de Puno

El Indicador de Actividad Económica es un indicador parcial de corto plazo, que busca medir el desenvolvimiento de la economía regional, a partir de la evolución de la actividad de los principales sectores. Los sectores considerados representan el 58,0 por ciento del Valor Agregado Bruto del departamento, publicado por el INEI.

El Indicador, se obtiene mediante la agregación ponderada de los índices sectoriales, utilizando como factor de ponderación la estructura porcentual anual del año 2007, elaborado por el INEI.

$$\text{Indicador} = \sum_{i=1}^n I_{\text{sector } i(t)} * W_i$$

I_i = Índice del sector i en el período (mes) t
 N = Número de sectores que componen el índice

W_i = Peso relativo ponderado del sector i en base a su contribución al PBI departamental 2007.

Lo sectores que incluye el Indicador Regional son: agropecuario, pesca, minería, manufactura, electricidad y agua, construcción, servicios gubernamentales y servicios financieros.

El índice de los sectores agropecuario, pesca, minería, manufactura, electricidad y agua, se calcula en base al Valor Bruto de Producción, de la siguiente manera:

$$\text{Indice sector } i = \left[\frac{VBP_{it}}{VBP_i \text{ prom. 2007}} \right] * 100$$

en donde:

i = Sector analizado
 VBP_{it} = Valor Bruto de la Producción del sector i del mes t a precios de 1994.

$VBP_{prom i 2007}$ = Valor Bruto de Producción promedio 2007 del sector i a precios de 1994.

Características del procedimiento:

La clasificación de los sectores productivos se basa en la Clasificación Industrial Internacional Uniforme (CIIU-Revisión 3).

Las fuentes de la información sectorial son:

Para los sectores: agropecuario, pesca, minería, los respectivos ministerios sectoriales.

Para el sector manufactura, son dos las fuentes: el Ministerio de la Producción (Dirección Regional de Puno) y encuestas directas aplicadas a empresas representativas de las principales ramas industriales.

Para el sector electricidad y agua, las fuentes son: el Organismo Supervisor de la Inversión en Energía y Minería (Osinermin) y la Empresa Municipal de Saneamiento de Puno (EMSAPUNO S.A.) y SEDAJULIACA, respectivamente.

Para el sector construcción, la fuente es la empresa Cemento Sur S.A..

Para los sectores servicios gubernamentales y servicios financieros, las fuentes son el Ministerio de Economía y Finanzas (Sistema Integrado de Administración Financiera del Sector Público SIAF-SP), el Gobierno Regional de Puno a través de la Gerencia de Planificación y Presupuesto, la Superintendencia de Banca, Seguros y AFP y entidades financieras de la región.

El valor bruto de producción (VBP) de los sectores: agropecuario, pesca, minería, electricidad y agua, se obtiene de la aplicación de los precios del año base (1994), a los

volúmenes de producción de los sectores respectivos. Los precios del año base, son los utilizados por la Dirección Nacional de Cuentas Nacionales del INEI.

El VBP del sector construcción se estima de manera indirecta y se utiliza como información básica los despachos de cemento.

El VBP del sector servicios gubernamentales se calcula a partir del gasto en *Personal y obligaciones sociales* y compra de *Bienes y Servicios* del Gobierno Regional, que se deflactan a precios del año 1994, utilizando el IPC e IPM, respectivamente. La fuente es el Ministerio de Economía y Finanzas y el Gobierno Regional de Puno.

El VBP del sector Servicios Financieros se calcula a partir de la sumatoria de los saldos

de intermediación (créditos directos y depósitos) de las instituciones financieras que operan en el departamento, deflactados a precios de 1994, utilizando el IPC.

Estructura del Indicador de Actividad Económica Regional

Sector	Pond. (%) 2007
Agropecuario	16,8
Pesca	0,4
Minería	8,1
Manufactura	12,4
Electricidad y agua	2,0
Construcción	5,5
Servicios Gubernamentales	11,0
Servicios Financieros	1,8 1/
TOTAL	58,0

1/ Se considera el peso del sector a nivel nacional (1,8 por ciento).