



**BANCO CENTRAL DE RESERVA DEL PERÚ  
SUCURSAL PUNO**

# **SÍNTESIS ECONÓMICA DE PUNO MAYO 2013<sup>1</sup>**

**DEPARTAMENTO DE ESTUDIOS ECONÓMICOS**

---

<sup>1</sup> En la elaboración de este informe participaron César Gonzales y Martha Choque

## CONTENIDO

RESEÑA INTRODUCTORIA.....	4
<b>I. ACTIVIDAD PRODUCTIVA Y EMPLEO .....</b>	<b>5</b>
1.1. Producción .....	5
1.1.1. Producción agropecuaria.....	6
1.1.2. Producción pesquera .....	9
1.1.3. Producción minera .....	9
1.1.4. Producción Manufacturera.....	10
1.1.5. Energía y Agua .....	11
1.1.6. Turismo .....	11
1.1.7. Encuestas de ventas.....	12
a. Comerciales .....	12
b. Servicios.....	13
1.1.8. Expectativas empresariales .....	13
1.2. Aspectos laborales .....	14
1.2.1. Sistema privado de pensiones AFP.....	14
<b>II. INFLACION Y TIPO DE CAMBIO.....</b>	<b>15</b>
<b>III. SECTOR EXTERNO .....</b>	<b>17</b>
3.1. Exportaciones.....	17
3.2. Importaciones.....	19
<b>IV. FINANZAS PÚBLICAS.....</b>	<b>20</b>
4.1. Ingresos recaudados por el Gobierno Central .....	20
4.2. Gobierno Nacional.....	20
4.3. Inversión del Gobierno Nacional .....	21
4.4. Gobierno Regional.....	22
4.5. Inversión del Gobierno Regional .....	23
4.6. Gobiernos Locales .....	24
4.7. Inversión de Gobiernos locales.....	25
<b>V. MONEDA Y CREDITO.....</b>	<b>27</b>
5.1. Depósitos del público.....	27
5.2. Colocaciones.....	28
<b>VI. INFORMACION ESTADISTICA.....</b>	<b>31</b>
Anexo 01 REGIÓN PUNO: PRODUCCION AGROPECUARIA, SEGÚN PRINCIPALES PRODUCTOS.....	32
Anexo 02 REGIÓN PUNO: SUPERFICIE AGRÍCOLA SEMBRADA, SEGÚN PRINCIPALES CULTIVOS.....	33
Anexo 03 REGIÓN PUNO: SUPERFICIE COSECHADA, SEGÚN PRINCIPALES PRODUCTOS	34
Anexo 04 REGIÓN PUNO: EXTRACCION Y COMERCIALIZACION PESQUERA, SEGÚN ESPECIES .....	35
Anexo 05 REGIÓN PUNO: PRODUCCIÓN MINERA, SEGÚN PRINCIPALES MINERALES .....	36
Anexo 06 REGION PUNO: PRODUCCIÓN MANUFACTURERA .....	36
Anexo 07 REGION PUNO: PRODUCCIÓN MANUFACTURERA .....	37

---

Anexo 08 REGION PUNO: ENERGÍA ELÉCTRICA Y AGUA POTABLE .....	37
Anexo 09 REGIÓN PUNO: ARRIBO DE TURISTAS, SEGÚN NACIONALIDAD.....	38
Anexo 10 REGIÓN PUNO: PERNOCTACIONES DE TURISTAS, SEGÚN NACIONALIDAD.....	39
Anexo 11 EMPLEO FORMAL URBANO EN EMPRESAS DE 10 A MAS TRABAJADORES EN LAS CIUDADES DE PUNO Y JULIACA POR SECTORES ECONOMICOS.....	40
Anexo 12 TIPO DE CAMBIO EN EL MERCADO PARALELO DE LA CIUDAD DE PUNO: 2008-2013 41	
ANEXO 14 EXPORTACIONES (FOB), SEGÚN GRUPO DE PRODUCTOS.....	42
ANEXO 15 EXPORTACIONES DE PRODUCTOS TRADICIONALES .....	43
ANEXO 16 EXPORTACIONES DE PRODUCTOS NO TRADICIONALES .....	44
ANEXO 17 EXPORTACIONES FOB POR BLOQUE ECONOMICO Y PAISES .....	45
ANEXO 18 ADUANA DE DESAGUADERO: IMPORTACIONES (CIF), SEGÚN USO O DESTINO ECONOMICO .....	46
ANEXO 19 INGRESOS RECAUDADOS EN PUNO.....	47
ANEXO 20 GASTOS DEL GOBIERNO NACIONAL, SEGÚN TIPO DE GASTO.....	48
ANEXO 21 GASTOS DEL GOBIERNO REGIONAL, SEGÚN TIPO DE GASTO 1/.....	48
ANEXO 22 GASTOS DE LOS GOBIERNOS LOCALES, SEGÚN TIPO DE GASTO 1/.....	49
ANEXO 24 SALDO DE DEPOSITOS EN EL SISTEMA FINANCIERO, SEGUN ENTIDADES ....	50
ANEXO 25 SALDOS DE DEPOSITOS DEL SISTEMA FINANCIERO, SEGUN TIPO DE OPERACION.....	51
ANEXO 26 SALDO TOTAL DE COLOCACIONES DEL SISTEMA FINANCIERO, SEGUN ENTIDADES .....	52
ANEXO 27 COEFICIENTES DE CARTERA PESADA, SEGÚN ENTIDADES .....	53
<b>VII. FICHA TECNICA: .....</b>	<b>54</b>

<b>Dirección en Internet</b>
------------------------------

<a href="http://www.bcrp.gob.pe/proyeccion-institucional/sucursales/puno/puno.html">http://www.bcrp.gob.pe/proyeccion-institucional/sucursales/puno/puno.html</a>
-------------------------------------------------------------------------------------------------------------------------------------------------------------------

## RESEÑA INTRODUCTORIA

Durante los cinco primeros meses de 2013, el **Indicador de Actividad Económica Regional** registró un crecimiento de 6,0 por ciento respecto a similar periodo de 2012, debido al mayor dinamismo registrado en los sectores pesca (100,5 por ciento), debido a la mayor producción de trucha en jaulas flotantes; manufactura (41,9 por ciento), debido al incremento de la producción de cemento y cal; servicios financieros (14,1 por ciento); servicios gubernamentales (13,8 por ciento), agropecuario (7,4 por ciento) y energía y agua (1,8 por ciento). Cayó minería (-7,6 por ciento).

El número de afiliados al **sistema privado de pensiones** disminuyó en 28,1 por ciento comparado a mayo de 2012.

En mayo el **Índice de precios al consumidor** de la ciudad de Puno registró un incremento anual de 2,65 por ciento. La inflación respecto al mes anterior fue de 0,1 por ciento.

El promedio compra-venta del **dólar** en la ciudad de Puno, en mayo registro una caída de 0,6 por ciento, al compararlo con similar mes de 2012.

En mayo, **las exportaciones** de Puno sumaron US\$ 53,6 millones, 581,5 por ciento mayor (US\$ 45,8 millones) respecto al mismo mes de 2012.

Asimismo, **las importaciones** registradas por la aduana de Desaguadero ascendieron a US\$ 31,2 millones, 20,4 por ciento superior (US\$

5,3 millones) comparado con el monto importado en mayo de 2012.

Los **ingresos recaudados en Puno** crecieron en términos reales 19,4 por ciento, explicado por los mayores ingresos tributarios (20,2 por ciento), especialmente por la mayor recaudación de impuesto a la renta (62,6 por ciento) e impuestos a la producción y consumo (5,4 por ciento). Los ingresos no tributarios fueron superiores en 6,8 por ciento.

Los gastos del **Gobierno Nacional en Puno** crecieron en 31,4 por ciento, al incrementar gastos de capital en 34,2 por ciento y gastos corrientes en 6,3 por ciento. Las **inversiones** fueron mayores en 34,2 por ciento.

Los gastos del **Gobierno Regional de Puno** fueron superiores en 15,5 por ciento, siendo los gastos corrientes mayores en 0,8 por ciento y los gastos de capital en 17,9 por ciento; por su parte, las **inversiones** crecieron en 17,9 por ciento.

Los gastos de los **gobiernos locales** cayeron en 2,8 por ciento, al disminuir gastos de capital en 3,8 por ciento y gastos corrientes en 3,4 por ciento; por su parte las **inversiones** fueron menores en 3,8 por ciento.

Los **depósitos** en el sistema financiero del departamento de Puno aumentaron 10,9 por ciento y las **colocaciones** lo hicieron en 15,6 por ciento. El coeficiente de cartera pesada fue de 2,4 por ciento.

## I. ACTIVIDAD PRODUCTIVA Y EMPLEO

### 1.1. Producción

Al quinto mes de 2013, el Indicador de Actividad Económica Regional, registró un crecimiento de 6,0 por ciento, comparado con el mismo período de 2012, sustentado en el mayor dinamismo del sector pesca (100,5 por ciento), debido a la mayor producción de trucha en jaulas flotantes, motivada por el aumento de la demanda local, nacional e internacional. Otro sector que mostró un crecimiento importante fue manufactura (41,9

por ciento), resultado del incremento de la producción de cemento y cal; también aumentó servicios financieros (14,1 por ciento); servicios gubernamentales (13,8 por ciento), agropecuario (7,4 por ciento) y en menor medida el sector energía y agua (1,8 por ciento). Estos resultados positivos fueron contrarrestados por la caída en minería (-7,6 por ciento).

**CUADRO N° 1**  
**INDICADOR DE ACTIVIDAD ECONÓMICA REGIONAL 1/ 2/**  
(Variaciones porcentuales respecto a igual período del año anterior)

	PONDERACIÓN 2/	2013	
		ENERO - MAYO	
<b>Agropecuario</b>	16,8		7,4
Agrícola			8,6
Pecuario			1,3
<b>Pesca</b>	0,4		100,5
<b>Minería</b>	8,1		-7,6
<b>Manufactura</b>			
No primaria	12,4		41,9
<b>Energía y Agua</b>	2,0		1,8
<b>Servicios Gubernamentales</b>	11,0		13,8
<b>Servicios Financieros</b>	1,8		14,1
<b>TOTAL</b>	<b>52,5</b>		<b>8,1</b>

1/ Es un indicador parcial de la actividad económica de la región que alcanza una cobertura de 53 por ciento del valor agregado bruto de la producción regional según cifras del INEI

2/ Actualizado con información al 23 de julio 2013

3/ Considera la estructura productiva de la región para el año 2007 según cifras del INEI. En el caso de los servicios financieros se considera como ponderación el promedio nacional para dicho año (1,8 por ciento).

FUENTE: INEI - PBI por departamentos 2001-2007, DRA, MINPROD, MEM, empresas industriales, empresas de agua, Cemento Sur, MEF, SBS

ELABORACIÓN: BCRP Sucursal Puno

Los indicadores de consumo privado mantienen en mayo la evolución favorable de meses anteriores.

El crédito personal aumentó en términos reales 16,7 por ciento respecto a mayo de 2012 por la expansión del crédito de consumo (17,9 por ciento) y crédito hipotecario (4,8 por ciento).

Por su parte, la venta de automóviles familiares nuevos (autos, station wagon, van familiar multipropósito y camioneta SUV) sumaron en el mes 147 unidades, 119,4 por ciento más frente a mayo de 2012. En los cinco primeros meses del año se vendieron 543 unidades, sumando una expansión de 81,6 por ciento con relación al año pasado.

**GRAFICO N° 1**  
**CREDITO A PERSONAS NATURALES**  
(Var. % real anual)

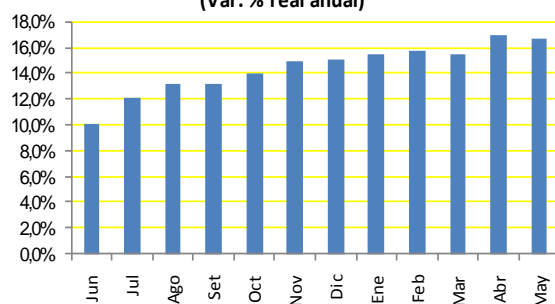

1/ Comprende crédito de consumo e hipotecario  
FUENTE: SBS

**GRÁFICO N° 2**  
**VENTA DE AUTOMÓVILES LIGEROS NUEVOS FAMILIARES**  
(Unidades)

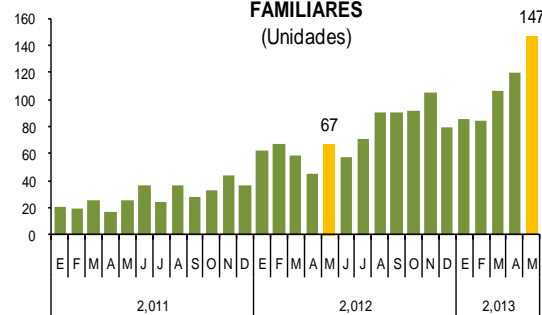

FUENTE: ARAPER  
ELABORACIÓN: BCRP - Sucursal Puno

### 1.1.1. Producción agropecuaria

El sector agropecuario, en mayo, registró un ligero incremento de 0,7 por ciento respecto al mismo mes del año pasado, resultado de la mayor actividad pecuaria (1,8 por ciento) y agrícola (0,6 por ciento); asimismo, en los

cinco primeros meses del año este sector creció en 7,4 por ciento, por la mayor producción agrícola y pecuaria en 8,6 y 1,3 por ciento, en cada caso.

**CUADRO N° 2**  
**VBP AGROPECUARIA**  
(Variación real % 1/)

	MAYO		ENERO - MAYO	
	2012	2013	2012	2013
Subsector agrícola	10,1	0,6	-1,7	8,6
Subsector pecuario	3,8	1,8	3,3	1,3
<b>Sector agropecuario</b>	<b>9,5</b>	<b>0,7</b>	<b>-0,9</b>	<b>7,4</b>

1/Respecto al mismo mes o periodo del año anterior

FUENTE: Dirección Regional Agraria - Puno

ELABORACIÓN: BCRP Sucursal Puno, Dpto. de Estudios Económicos

La producción agrícola de los principales cultivos de la región, en mayo sumó 1 053 013 TM, correspondiendo el 42,4 por ciento al cultivo de avena forrajera, el 22,6 por ciento a papa, el 15,1 por ciento a cebada forrajera, el 9,6 por ciento a alfalfa y el 10,3 por ciento restante a veinte cultivos en menores proporciones. En los cinco primeros meses del año esta producción sumó 3 099 522 TM, cuyo VBP se incrementó en 8,6 por ciento, resultado de mayores cosechas de cultivos transitorios (2,6 por ciento) aunque el rendimiento por hectárea de los mismos disminuyó ligeramente (-0,5 por ciento). Cabe

indicar que, de un total de 25 cultivos considerados, 11 de ellos aumentaron su producción, destacando los de cebada forrajera (23,7 por ciento), alfalfa (23,2 por ciento), cebada grano (12,5 por ciento), papa (11,7 por ciento) y cebolla (16,7 por ciento).

En cuanto a los precios en chacra de los veinticinco cultivos cosechados, diez de ellos se incrementaron (destacando el de quinua, cañihua, cebada forrajera y trigo); otros diez disminuyeron (especialmente de café, papa, arveja, arroz, plátano y oca) y cinco se mantuvieron igual que el año pasado.

**CUADRO N° 3**  
**PRODUCCION DE PRINCIPALES PRODUCTOS AGRICOLAS 1/**  
**(TM.)**

CULTIVOS	MAYO			ENERO - MAYO		
	2012	2013	Var %	2012	2013	Var %
Alfalfa	103 274	100 898	-2,3	531 748	655 253	23,2
Avena Forrajera	501 726	446 912	-10,9	1 170 918	1 165 077	-0,5
Cebada Forrajera	152 125	158 935	4,5	314 759	389 474	23,7
Cebada Grano	15 324	14 646	-4,4	23 881	26 857	12,5
Oca	13 068	12 638	-3,3	31 812	31 620	-0,6
Olluco	6 378	7 646	19,9	14 017	14 618	4,3
Otros Pastos Cultivados	28 067	25 558	-8,9	118 049	114 980	-2,6
Papa	216 641	238 241	10,0	534 482	597 051	11,7
Quinua	7 788	9 714	24,7	30 179	30 204	0,1
Yuca	5 480	5 285	-3,6	6 649	6 296	-5,3

1/cifras preliminares. Actualizado al 18-07-2013

FUENTE: Dirección Regional Agraria - Puno

ELABORACIÓN: BCRP Sucursal Puno, Dpto. de Estudios Económicos

Al igual que el volumen producido, el cultivo que más destacó por su contribución al Valor Bruto de Producción (VBP) agrícola en los primeros cinco meses del año fue la papa con

el 35,9 por ciento del total, seguido de la avena forrajera y alfalfa con el 23,5 y 16,2 por ciento, en cada caso; mientras que el restante 24,4 por ciento correspondió a 22 cultivos.

**CUADRO N° 4**  
**PUNO: PRECIOS EN CHACRA DE**  
**PRINCIPALES CULTIVOS**  
**(Nuevos soles por Kg.)**

CULTIVOS	MAYO		Var %
	2012	2013	
Alfalfa	0,31	0,31	0,0
Avena Forrajera	0,30	0,32	6,7
Cebada Forrajera	0,29	0,36	24,1
Cebada Grano	1,40	1,39	-0,7
Oca	1,20	1,16	-3,3
Olluco	1,36	1,39	2,2
Otros Pastos Cultivados	0,30	0,30	0,0
Papa	1,31	1,14	-13,0
Quinua	4,18	6,72	60,8
Yuca	1,35	1,32	-2,2

FUENTE: Dirección Regional Agraria - Puno

ELABORACIÓN: BCRP Sucursal Puno, Dpto. de Estudios Económicos

**GRAFICO N° 3**  
**PARTICIPACIÓN EN EL VBP AGRICOLA**  
**(ENE-MAY 2013)**

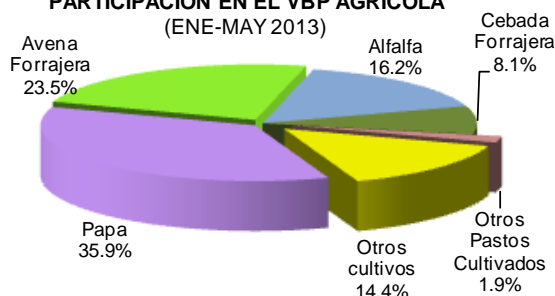

FUENTE: Dirección Regional Agricultura - Puno  
ELABORACIÓN: BCRP, Sucursal Puno

**CUADRO N° 5**  
**SUPERFICIE SEMBRADA 1/**  
**(HAS)**

CULTIVOS	MAYO		AGOSTO-MAYO		VARIACION	
	2012	2013	2011-2012	2012-2013	MES	CAMPAÑA
Alfalfa	0	0	3 832	4 585	-	19,7
Arveja	0	0	1 073	1 100	-	2,5
Avena Forrajera	0	0	57 912	58 179	-	0,5
Avena Grano	0	0	6 604	6 557	-	-0,7
Cañihua	0	0	5 845	5 737	-	-1,8
Cebada Forrajera	0	0	18 379	18 398	-	0,1
Cebada Grano	0	0	26 544	26 650	-	0,4
Haba	0	0	10 146	10 126	-	-0,2
Maiz Amarillo Duro	0	0	2 390	2 287	-	-4,3
Maiz Amiláceo	0	0	3 654	3 359	-	-8,1
Oca	0	0	3 850	3 863	-	0,3
Olluco	0	0	2 038	2 176	-	6,8
Papa	0	0	52 596	54 018	-	2,7
Quinua	0	0	30 265	31 258	-	3,3
Tarhui	0	0	1 506	1 404	-	-6,8
Trigo	0	0	1 572	1 579	-	0,4
Yuca	0	0	1 433	1 477	-	3,1
Otros cultivos	0	0	2 895	2 240	-	-22,6
<b>TOTAL</b>	<b>0</b>	<b>0</b>	<b>232 534</b>	<b>234 993</b>	<b>-,-</b>	<b>1,1</b>

FUENTE: Dirección Regional Agraria - Puno 1/cifras preliminares. Actualizado al 18-07-2013

ELABORACIÓN: BCRP Sucursal Puno, Dpto de Estudios Económicos

Por otro lado, como es habitual en mayo la siembra fue nula, debido al periodo de estiaje; por lo que de agosto a mayo la siembra continuó en 234 993 hectáreas, de las cuales ya se cosecharon el 93,9 por ciento; se perdió por exceso de lluvias el 1,8 por ciento; quedando todavía para las próximas cosechas (junio y julio) sólo el 4,3 por ciento.

La producción pecuaria en mayo respecto a similar mes del año anterior, fue positiva en 1,8 por ciento, debido principalmente al crecimiento de la producción de leche (9,1 por ciento) que representa el 19,5 por ciento del VBP pecuario, explicado todavía por la buena dotación de alfalfa y pastos naturales, favorecidos por las buenas precipitaciones pluviales presentadas hasta el mes pasado.

**CUADRO N° 6  
PUNO: PRODUCCION PECUARIA  
(T.M.)**

ESPECIES	MAYO			ENERO - MAYO		
	2012	2013	Var %	2012	2013	Var %
Carne de vacuno	2 420	2 440	0,8	8 790	8 839	0,6
Carne de ovino	1 282	1 244	-3,0	4 427	4 359	-1,5
Carne de alpaca	682	687	0,7	2 396	2 420	1,0
Carne de llama	203	204	0,5	709	711	0,3
Carne de porcino	272	273	0,4	1 061	1 088	2,5
Carne de ave	275	286	4,0	1 205	1 251	3,8
Leche	8 450	9 222	9,1	53 221	55 731	4,7
Lana de ovino	0	0	-	3 896	3 861	-0,9
Fibra de alpaca	0	0	-	1 027	1 032	0,5
Fibra de llama	0	0	-	113	119	5,3
Otros	1 671	1 698	1,6	5 908	6 020	1,9

FUENTE: Dirección Regional Agraria - Puno

ELABORACION: BCRP Sucursal Puno, Dpto. de Estudios Económicos

**GRAFICO N° 4  
PARTICIPACION EN EL VBP PECUARIO  
(ENE-MAY 2013)**

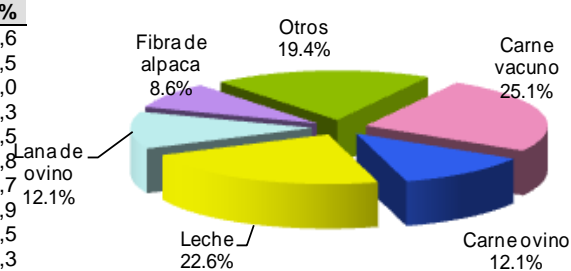

FUENTE: Dirección Regional Agricultura - Puno  
ELABORACION: BCRP, Sucursal Puno

Asimismo, contribuyeron a este resultado positivo, la mayor producción de carne de vacuno (0,8 por ciento) con un VBP del 36,1 por ciento; también merece indicar el aumento en la producción de carne de ave (4,0 por ciento), aunque sólo representó el 3,7 por ciento del VBP pecuario. En los cinco primeros meses del año, esta actividad creció también en 1,3 por ciento, resultado de la mayor producción de leche y carne de vacuno, principalmente.

En cuanto a las condiciones climáticas del quinto mes del año, las temperaturas máximas en promedio registraron valores ligeramente superiores al normal, en 0,7 por ciento; también, las temperaturas mínimas han registrado valores superiores al normal, en 1,2°C.

Las temperaturas máximas extremas más altas en la zona altiplánica, se registraron en las localidades de Ayaviri (20,6°C), Putina, Chuquibambilla y Juliaca (20,0°C, cada uno), Mazocruz y Muñani (19,8°C, cada uno), Llally (19,6°C), Cabanillas (19,5°C), Santa

Lucía (19,4°C), Lampa, Mañazo y Pizacoma (19,2°C, cada uno) y Laraqueri (19,0°C), entre las más importantes.

Por el contrario, las temperaturas mínimas extremas por debajo de 0°C, se registraron en las localidades de Mazocruz (-16,2°C), Capazo (-16,0°C), Santa Lucía (-12,7°C), Pampahuta (-11,8°C), Laraqueri y Pizacoma (-11,2°C, cada uno), Macusani (-10,6°C), Juliaca y Santa Rosa de Melgar (-10,2°C, cada uno) y Chuquibambilla (-10,0°C), entre los más destacados.

De las 44 estaciones meteorológicas existentes en la región, 32 presentaron en promedio superávit en las precipitaciones pluviales respecto a lo normal del mes; significando en promedio un superávit del 90,4 por ciento; aún así, el nivel del lago Titicaca a fin de mes llegó a 3 809,940 msnm, inferior en 10,0 centímetros, respecto al mes anterior; pero, todavía fue significativamente superior a los niveles de fines de mayo de los cuatro años anteriores (11,0 cm respecto a



2012; 77,0 cm a 2011; 75,0 cm a 2010 y 78,0 cm a 2009).

### 1.1.2. Producción pesquera

El comportamiento de la producción pesquera en mayo, mostró un aumento importante de 128,6 por ciento, en comparación al mismo mes de 2012, resultado de la mayor producción de trucha criada en jaulas flotantes (138,8 por ciento), que representa el 98,6 por ciento del VBP, debido al crecimiento sostenido del número de productores e incremento de importación de ovas de esta especie. Este aumento significativo, fue atenuado ligeramente por la disminución en la extracción del resto de especies: ispi (-96,8 por ciento), mauri (-91,0 por ciento), pejerrey

(-47,6 por ciento), carachi (-40,0 por ciento) y trucha natural (-21,6 por ciento), que en conjunto representaron solo el 1,4 por ciento del VBP.

Por otro lado, en el periodo enero – mayo la producción pesquera acumuló un volumen de 13 925 TM, que significó un incremento de 100,5 por ciento respecto al 2012, explicado también por la mayor producción de truchas criadas en jaula (103,2 por ciento), motivada por la mayor demanda local, nacional e internacional.

**CUADRO N° 7  
PRODUCCIÓN PESQUERA  
(kg)**

	MAYO			ENERO - MAYO		
	2012	2013	Var % 1/	2012	2013	Var % 1/
- Carachi	41 620	24 960	-40,0	173 207	124 096	-28,4
- Ispi	8 497	275	-96,8	79 969	6 520	-91,8
- Mauri	781	70	-91,0	2 200	740	-66,4
- Pejerrey	18 056	9 460	-47,6	66 349	61 358	-7,5
- Trucha Natural	4 812	3 773	-21,6	19 084	20 748	8,7
- Trucha Crianza	586 245	1 399 695	138,8	6 747 865	13 711 122	103,2
<b>TOTAL</b>	<b>660 011</b>	<b>1 438 233</b>	<b>128,6</b>	<b>7 088 674</b>	<b>13 924 584</b>	<b>100,5</b>

1/ Variación en términos reales del VBP

FUENTE: Ministerio de la Producción - Dirección Regional de Pesquería Puno  
ELABORACIÓN: BCRP Sucursal Puno, Dpto. de Estudios Económicos

### 1.1.3. Producción minera

La actividad minera durante mayo presentó una disminución de 7,1 por ciento en relación a similar mes de 2012, resultado del menor dinamismo mostrado por las empresas productoras de plata (-29,6 por ciento), estaño (-16,1 por ciento) y plomo (-13,3 por ciento), los cuales en conjunto representaron el 65,3 por ciento del VBP; esta situación fue contrarrestada en parte por la mayor

producción de oro (18,8 por ciento) y zinc (3,4 por ciento) cuyos VBPs representaron el 33,2 y 1,4 por ciento, respectivamente. En cuanto a los precios internacionales del oro, plata y zinc, disminuyeron en 6,4; 20,1 y 5,4 por ciento, respectivamente; mientras que los precios del estaño y plomo aumentaron en 1,4 y 1,3 por ciento, en cada caso.

**CUADRO N° 8  
PRODUCCIÓN MINERA METÁLICA**

	MAYO			ENERO - MAYO		
	2012	2013	Var % 1/	2012	2013	Var % 1/
Estaño (TMF)	2 170	1 820	-16,1	10 760	8 981	-16,5
Plomo (TMF)	135	117	-13,3	736	618	-16,0
Oro (gr-f)	306 017	363 632	18,8	1 515 010	1 770 644	16,9
Plata (kg-f)	1 715	1 208	-29,6	7 212	6 185	-14,2
Zinc (TMF)	174	180	3,4	998	999	0,1
<b>TOTAL 1/</b>			<b>-7,1</b>			<b>-7,6</b>

1/ Variación en términos reales

FUENTE: DGM/DPM/Estadística Minera

ELABORACIÓN: BCRP Sucursal Puno, Dpto. de Estudios Económicos

**GRÁFICO N° 5  
PARTICIPACIÓN EN EL VBP MINERO  
(ENE-MAY 2013)**

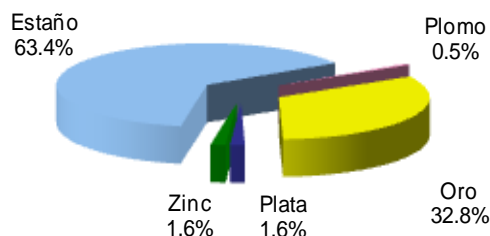

FUENTE: DGM/DPM/Estadística Minera  
ELABORACIÓN: BCRP, Sucursal Puno

**GRÁFICO N° 6  
ESTAÑO: PRODUCCIÓN Y COTIZACIÓN  
INTERNACIONAL**

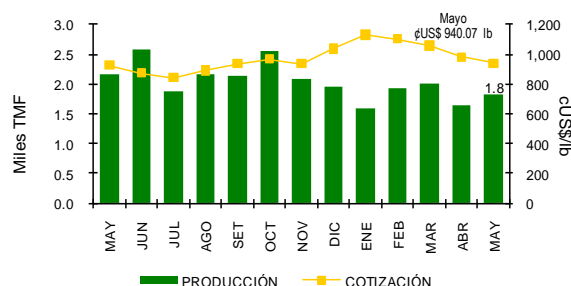

FUENTE: DGM y nota semanal  
ELABORACIÓN: BCRP, Sucursal Puno

Por otro lado, de enero a mayo (en términos acumulados), la producción minera disminuyó 7,6 por ciento, debido a la menor producción

de estaño, plomo y plata; atenuada por la mayor producción de oro y zinc.

#### 1.1.4. Producción Manufacturera

El sector manufacturero no primario, en mayo, mostró un comportamiento positivo de 90,9 por ciento, respecto al mismo mes del año anterior, explicado principalmente por el incremento en la producción de minerales no metálicos en 98,3 por ciento, debido al mayor dinamismo en la producción de cemento (el cual no tuvo producción en el mismo mes del

año pasado) y cal (3,1 por ciento), que en conjunto representan el 93,08 por ciento del VBP, atenuado por la disminución en ladrillos (-18,3 por ciento). También aumentó la producción de alimentos y bebidas (25,0 por ciento), aunque solamente representa el 2,4 por ciento del VBP; y la producción de muebles (59,2 por ciento).

**CUADRO N° 9  
PRODUCCIÓN MANUFACTURERA NO PRIMARIA  
(Variación real del VBP)**

	MAYO		ENERO - MAYO	
	2012	2013	2012	2013
- Pdtos. alimenticios y bebidas	-33,9	25,0	-16,8	16,5
. Bebida Gaseosas	-38,4	48,4	-26,4	17,3
. Pdtos. de Panadería	-21,9	-25,0	7,6	15,0
- Pdtos. minerales no metálicos	-52,4	98,3	-26,4	43,3
. Ladrillos	16,2	-18,3	10,5	0,4
. Cemento	-,-	-,-	-66,3	201,4
. Cal	-12,6	3,1	11,9	-2,5
- Prendas de Vestir	-13,1	22,1	63,6	26,1
- Muebles y Otros NCP	-32,9	59,2	179,3	-65,6
. Muebles	-32,9	59,2	179,3	-65,6
. Joyas y art. conexos	-	-	-	-
<b>TOTAL</b>	<b>-50,5</b>	<b>90,9</b>	<b>-25,2</b>	<b>41,9</b>

FUENTE: Empresas industriales respectivas  
ELABORACIÓN: BCRP Sucursal Puno, Dpto. de Estudios Económicos

Asimismo, en el transcurso de los cinco primeros meses del año, este sector creció en 41,9 por ciento, resultado de la mayor producción de minerales no metálicos (43,3

por ciento) y prendas de vestir (26,1 por ciento) principalmente; atenuado por el menor volumen de producción de muebles (-65,6 por ciento).

### 1.1.5. Energía y Agua

El sector energía y agua en mayo aumentó en 1,7 por ciento, con relación al mismo mes de 2012, determinado por el aumento en la producción de electricidad (1,5 por ciento), que representó el 94,5 por ciento del VBP de este sector, y por el mayor consumo de agua potable (4,0 por ciento), en especial de los sectores doméstico y comercial.

En términos acumulados, en los primeros cinco meses del año, este sector presentó un incremento de 1,8 por ciento respecto al año pasado, explicado por la mayor producción de energía eléctrica y el mayor consumo de agua.

**CUADRO N° 10  
PRODUCCIÓN DE ELECTRICIDAD Y CONSUMO DE AGUA**

	MAYO			ENERO - MAYO		
	2012	2013	Var %	2012	2013	Var %
Producción de Electricidad (Mwh)	74 526	75 665	1,5	391 337	397 759	1,6
Consumo de Agua Potable (m3)	1 109 401	1 153 819	4,0	5 475 292	5 753 464	5,1
<b>Variación del Sector</b>			<b>1,7</b>			<b>1,8</b>

FUENTE: Osinergmin, Seda Puno y Seda Juliaca

ELABORACIÓN: BCRP Sucursal Puno, Dpto. de Estudios Económicos

**GRAFICO N° 7  
PRODUCCIÓN DE ENERGÍA ELÉCTRICA**

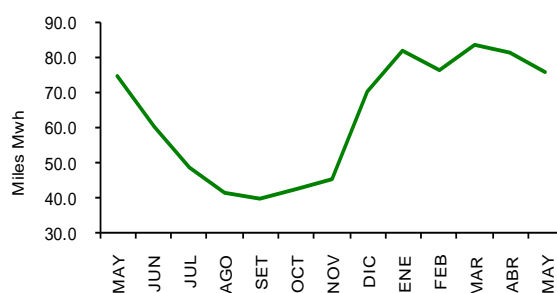

FUENTE: MEM

ELABORACIÓN: BCRP, Sucursal Puno

### 1.1.6. Turismo

El sector turismo, en mayo presentó un incremento de 1,3 por ciento comparado con el mismo mes de 2012, resultado del aumento de turistas nacionales (3,2 por ciento), en tanto que se presentó una disminución en turistas extranjeros (-0,7 por ciento).

El arribo de turistas extranjeros a la región ascendió a 30 769 personas, correspondiendo el mayor número a turistas europeos, que representó el 48,5 por ciento del total de arribos, seguido de turistas norteamericanos (20,2 por ciento) y sudamericanos (14,2 por ciento). Respecto a turistas nacionales que fueron 33 940 personas, los mayores flujos

provinieron de los departamentos de Puno (provincias), Lima, Arequipa y Cusco.

En los cinco primeros meses del año (de enero a mayo), esta actividad presentó un comportamiento positivo de 1,5 por ciento, resultado del incremento en el turismo extranjero (4,5 por ciento), atenuado por la disminución en el turismo nacional (-0,7 por ciento).

Por otro lado, el promedio de permanencia de turistas, referente al mes, fue de 1,35 días, correspondiendo 1,54 días a turistas extranjeros y 1,18 días a nacionales.

**CUADRO N° 11  
ARRIBO DE TURISTAS  
(Número de personas)**

	MAYO			ENERO - MAYO		
	2012	2013	Var %	2012	2013	Var %
- Turistas Nacionales	32 896	33 940	3,2	167 844	166 606	-0,7
- Turistas Extranjeros	30 988	30 769	-0,7	123 722	129 245	4,5
. Norte América	6 026	6 211	3,1	22 543	23 543	4,4
. Centro América	250	588	135,2	994	1 640	65,0
. Sud América	3 907	4 377	12,0	21 979	23 937	8,9
. Europa	16 789	14 908	-11,2	57 097	56 861	-0,4
. Asia	1 741	1 665	-4,4	9 881	12 265	24,1
. África	58	65	12,1	212	137	-35,4
. Otros	2 217	2 955	33,3	11 016	10 862	-1,4
<b>TOTAL</b>	<b>63 884</b>	<b>64 709</b>	<b>1,3</b>	<b>291 566</b>	<b>295 851</b>	<b>1,5</b>

FUENTE: Página web de MINCETUR

ELABORACIÓN: BCRP Sucursal Puno, Dpto. de Estudios Económicos

Asimismo, la oficina de Migraciones y Naturalización de Puno, durante mayo registró 25 810 ingresos y 38 222 salidas de visitantes, correspondiendo más de la mitad de ingresos (58,1 por ciento) a turistas extranjeros, de los cuales el 57,6 por ciento, hizo su ingreso por Desaguadero y el 42,1 por ciento, por el puesto de control Kasani (ruta Copacabana); mientras que la proporción de salidas fue mayor en el caso de turistas nacionales (61,1 por ciento) de los cuales el 95,6 por ciento lo hizo por el puesto de control de Desaguadero y 4,4 por ciento, por el puesto de control Kasani.

Respecto a ingresos y salidas de turistas extranjeros, en mayo, a comparación del mismo mes de 2012, se registró incrementos de 1,3 y 7,5 por ciento, respectivamente. En términos acumulados (de enero a mayo del presente), respecto del mismo periodo de 2012, estos incrementos fueron de 12,6 y 5,1 por ciento, en cada caso. Para turistas nacionales, estas variaciones fueron 9,9 por ciento en ingresos y -6,5 por ciento en salidas en el mes y 1,8 y -2,1 por ciento en el transcurso de los cinco primeros meses.

### 1.1.7. Encuestas de ventas

#### a. Comerciales

**CUADRO N° 12  
ENCUESTAS DE VENTAS A EMPRESAS COMERCIALES: ABRIL 2013  
(En %)**

	VENTAS						EXPECTATIVAS			TASA DE RPTA.
	ABR 12/ABR 13			ABR 13/MAR 13			VENTAS MAYO 2013			
	+	-	=	+	-	=	+	-	=	
<b>VENTAS MINORISTAS</b>										
Artef. Electrodomésticos	66,7	33,3	0,0	66,7	0,0	33,3	0,0	0,0	100,0	100,0%
Art. De Construcción y ferretería	14,3	57,1	28,6	28,6	57,1	14,3	28,6	28,6	42,9	100,0%
Autom.acces.y repuestos	0,0	33,3	66,7	0,0	0,0	100,0	100,0	0,0	0,0	100,0%
Calzado	0,0	100,0	0,0	100,0	0,0	0,0	0,0	100,0	0,0	100,0%
Comb. Y lubricantes	0,0	50,0	50,0	50,0	0,0	50,0	0,0	0,0	100,0	100,0%
Confecciones y telas	0,0	50,0	50,0	50,0	50,0	0,0	50,0	0,0	50,0	100,0%
Librerías	0,0	0,0	100,0	0,0	0,0	100,0	0,0	0,0	100,0	100,0%
Maquinaria y equipo pad	50,0	0,0	50,0	0,0	0,0	100,0	100,0	0,0	0,0	100,0%
Muebles	0,0	0,0	100,0	0,0	0,0	100,0	100,0	0,0	0,0	100,0%
Productos Farmacéuticos	28,6	28,6	42,9	14,3	28,6	57,1	57,1	0,0	42,9	100,0%
Productos 1ra necesidad	25,0	50,0	25,0	50,0	50,0	0,0	75,0	0,0	25,0	100,0%
Pdtos agroveterinarios	33,3	33,3	33,3	33,3	33,3	33,3	33,3	33,3	33,3	100,0%
Vidrierías	0,0	0,0	100,0	66,7	0,0	33,3	0,0	0,0	100,0	100,0%
Otros	50,0	16,7	33,3	66,7	16,7	16,7	16,7	16,7	66,7	100,0%
<b>VENTAS MAYORISTAS</b>										
Bebidas y alimentos	100,0	0,0	0,0	100,0	0,0	0,0	0,0	0,0	100,0	100,0%
<b>TOTAL</b>	<b>25,0</b>	<b>31,3</b>	<b>43,8</b>	<b>37,5</b>	<b>22,9</b>	<b>39,6</b>	<b>37,5</b>	<b>10,4</b>	<b>52,1</b>	<b>100,0%</b>

FUENTE: Empresas Comerciales

ELABORACION: BCRP Sucursal Puno, Dpto. de Estudios Económicos

Para el mes de mayo, de las 48 encuestas aplicadas a empresas comerciales, el 43,8 por ciento de ellas refirió que sus ventas respecto al año anterior se mantuvieron muy similares, principalmente en los establecimientos de venta de vidrios, librerías, venta de muebles, accesorios y repuestos para automotores y maquinaria y equipo PAD; explicado principalmente por la estabilidad económica del país. A su vez, el 31,3 por ciento, registró menores ventas, especialmente de artículos de construcción y ferretería, debido a que en

temporada de helada disminuye la demanda por que se construye menos y por aumento de la competencia; y el 25,0 por ciento restante de entrevistados indicó que sus ventas fueron mayores que el año anterior, como es el caso de empresas dedicadas a la venta de artefactos electrodomésticos, las cuales incrementaron su cantidad de productos demandados debido a la campaña por el Día de la Madre, temporada en la cual tuvieron mayores promociones y ofertas.

### b. Servicios

De 47 encuestas realizadas a empresas de servicios, correspondientes a mayo, el 44,7 por ciento indicó que sus niveles de ventas fue constante comparado con el año pasado, como es el caso de empresas de transportes, laboratorios fotográficos y mantenimiento de automotores. A su vez, el 31,9 por ciento, registró mayores actividades, destacando los

restaurantes, agencias de viaje y hoteles y hostales, argumentado básicamente por el inicio de la temporada alta de turismo de turistas extranjeros. Mientras que el 23,4 por ciento restante indicaron que sus ventas fueron menores, debido a la mayor competencia.

**CUADRO N° 13**  
**ENCUESTAS DE VENTAS A EMPRESAS DE SERVICIOS: ABRIL 2013**  
(En %)

EMPRESAS	VENTAS						EXPECTATIVAS DE VENTAS DE VENTAS MAYO 2013			TASA DE RPTA.
	ABR 13/ABR 12			ABR 13/MAR 13			+	-	=	
	+	-	=	+	-	=				
1. Hoteles y Hostales	35.0	25.0	40.0	50.0	20.0	30.0	65.0	0.0	35.0	100.0%
2. Restaurantes	62.5	12.5	25.0	75.0	0.0	25.0	87.5	0.0	12.5	100.0%
3. Empresas de Transporte	0.0	0.0	100.0	20.0	0.0	80.0	40.0	0.0	60.0	100.0%
4. Agencias de viajes	37.5	25.0	37.5	100.0	0.0	0.0	50.0	37.5	12.5	100.0%
5. Mantenimiento de automotores	0.0	50.0	50.0	0.0	0.0	100.0	100.0	0.0	0.0	100.0%
6. Lab. Fotog. Y Filmaciones	0.0	50.0	50.0	0.0	50.0	50.0	0.0	50.0	50.0	100.0%
7. Cabinas de Internet	0.0	50.0	50.0	50.0	0.0	50.0	50.0	0.0	50.0	100.0%
<b>TOTAL</b>	<b>31.9</b>	<b>23.4</b>	<b>44.7</b>	<b>55.3</b>	<b>10.6</b>	<b>34.0</b>	<b>61.7</b>	<b>8.5</b>	<b>29.8</b>	<b>100.0%</b>

FUENTE: Empresas de Servicios

ELABORACION: BCRP Sucursal Puno, Dpto. Estudios Económicos

#### 1.1.8. Expectativas empresariales

De 95 encuestas aplicadas a empresarios de los sectores servicios y comercio, la mayoría de ellos (73,7; 65,3 y 58,9 por ciento) mostraron expectativas estables en cuanto a la economía del país, dentro de 1, 3 y 12 meses, respectivamente, puesto que estamos en una situación económica sin grandes fluctuaciones y se prevé estabilidad económica. Asimismo, porcentajes importantes (15,8; 26,3 y 36,8 por ciento) prevén que la economía del país

mejore en los periodos indicados, porque las políticas estables del país atraen y generan nuevas inversiones. Por el contrario, porcentajes mínimos de empresarios (10,5; 8,4 y 4,2 por ciento) indicaron que la economía del país empeorará, en los periodos considerados, debido a conflictos nacionales que viene presentando el país y por la subida que presentó el dólar.

**CUADRO N° 14**  
**EXPECTATIVA EMPRESARIAL**  
(En %)

	SITUACIÓN ECONÓMICA DEL PAÍS			SITUACIÓN ECONÓMICA EMPRESA		
	1	3	12	1	3	12
	mes	meses	meses	mes	meses	meses
Servicios	100.0	100.0	100.0	100.0	100.0	100.0
Mejor	12.8	21.3	36.2	55.3	48.9	31.9
Igual	78.7	68.1	59.6	40.4	48.9	66.0
Peor	8.5	10.6	4.3	4.3	2.1	2.1
Comercio	100.0	100.0	100.0	100.0	100.0	100.0
Mejor	18.8	31.3	37.5	39.6	45.8	52.1
Igual	68.8	62.5	58.3	54.2	47.9	47.9
Peor	12.5	6.3	4.2	6.3	6.3	0.0
Total	100.0	100.0	100.0	100.0	100.0	100.0
Mejor	15.8	26.3	36.8	47.4	47.4	42.1
Igual	73.7	65.3	58.9	47.4	48.4	56.8
Peor	10.5	8.4	4.2	5.3	4.2	1.1

FUENTE: Empresas de Servicios y Comerciales

ELABORACION: BCRP Sucursal Puno, Dpto. Estudios Económicos

**GRAFICO N° 8**  
**EVOLUCIÓN DE LA RESPUESTA FAVORABLE PARA LOS PRÓXIMOS MESES**  
(En %)

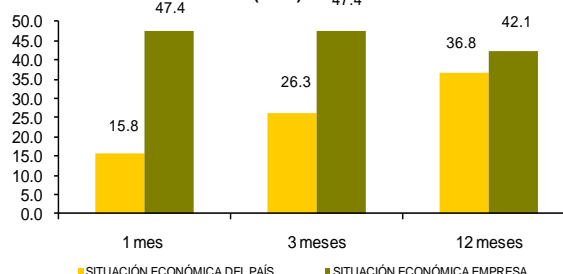

FUENTE: Empresas de servicios y comerciales

ELABORACIÓN: BCRP - Sucursal Puno - Dpto. Estudios Económicos

Respecto a la situación económica general de sus empresas, gran parte de los entrevistados (47,4; 47,4 y 42,1 por ciento) coinciden en que este año será bueno para ellos dentro de 1, 3 y 12 meses, porque esperan que la actual estabilidad económica se mantenga lo que les permitirá adquirir nuevo capital, al mismo tiempo que ofrecerán calidad en sus productos, en tanto que empresas del sector servicios consideran óptimos los siguientes meses ya que esperarían la llegada masiva de turistas extranjeros por la temporada alta que experimentaría el rubro de turismo. También

porcentajes importantes (47,4; 48,4 y 56,8 por ciento) indican que en los periodos indicados la situación de sus empresas se mantendrá sin variaciones; mientras que, un mínimo porcentaje (5,3; 4,2 y 1,1 por ciento) indica que la situación de sus empresas en los próximos meses empeorará, debido a una menor demanda por el incremento de la competencia, y en el caso de empresas y tiendas farmacéuticas explicaron que debido al cobro adelantado del impuesto de percepción, que estaría afectando sus ingresos.

## 1.2. Aspectos laborales

### 1.2.1. Sistema privado de pensiones AFP

En mayo, se afiliaron al sistema privado de pensiones AFP, 550 personas, significando una disminución de 28,1 por ciento respecto a igual mes de 2012, destacando los traslados en 3 de las 4 AFPs, sólo aumentó el número de afiliaciones de la AFP Prima (2 687 por

ciento), debido a que continúa siendo la única autorizada para captar los nuevos afiliados. Asimismo, en los cinco primeros meses del año, la caída de nuevos afiliados fue de 33,3 por ciento, y el aumento de la AFP Prima 2589 por ciento.

**CUADRO N° 15**  
**AFILIADOS MENSUALMENTE Y ACTIVOS EN EL SISTEMA PRIVADO DE PENSIONES POR AFP**

	AFILIACIÓN MENSUAL						AFILIADOS ACTIVOS				
	MAYO			ENERO - MAYO			2012	2013		VARIACIÓN %	
	2012	2013	Var %	2012	2013	Var %	MAYO	ABRIL	MAYO	May 13/ Abr 13	May 13/ May 12
Horizonte	227	-22	-109,7	1 310	-98	-107,5	32 028	33 049	33 027	-0,1	3,1
Integra	315	-58	-118,4	1 316	-278	-121,1	28 555	29 866	29 808	-0,2	4,4
Prima	23	641	2687,0	102	2 743	2589,2	8 091	11 540	12 181	5,6	50,5
Profuturo	200	-11	-105,5	717	-68	-109,5	31 494	32 368	32 357	0,0	2,7
<b>TOTAL</b>	<b>765</b>	<b>550</b>	<b>-28,1</b>	<b>3 445</b>	<b>2 299</b>	<b>-33,3</b>	<b>100 168</b>	<b>106 823</b>	<b>107 373</b>	<b>0,5</b>	<b>7,2</b>

FUENTE: Pág. web Superintendencia de Banca y Seguros

ELABORACIÓN: BCRP Sucursal Puno, Dpto. de Estudios Económicos

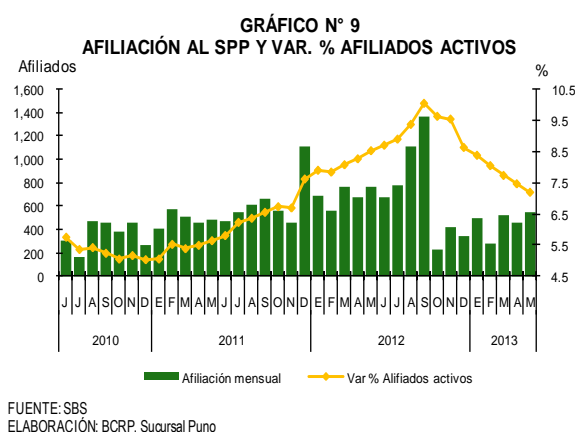

Por otra parte, al finalizar mayo, el total de afiliados activos ascendió a 107 373 personas, representando un incremento del 7,2 por

ciento, comparado con los afiliados hasta mayo de 2012.

## II. INFLACIÓN Y TIPO DE CAMBIO

### 2.1. Inflación

En mayo el Índice de Precios al Consumidor en la ciudad de Puno aumentó 0,1 por ciento en comparación al mes anterior, acumulando una inflación anual de 2,65 por ciento, que superó a la de Lima Metropolitana, que fue de 2,5 por ciento.

En la inflación del mes influyeron los aumentos de precios del grupo Cuidados y conservación de la salud en 0,61 por ciento, en especial en lo relacionado a servicios médicos y similares (2,05 por ciento), como son servicios de odontología. Asimismo, aumentaron los precios del grupo Alimentos y

bebidas en 0,35 por ciento; seguido de Vestido y calzado en 0,08 por ciento, destacando el rubro Calzado y reparación de calzado (0,16 por ciento). El grupo Otros bienes y servicios se mantuvieron sin variación. Y los cuatro grupos restantes disminuyeron: Alquiler de vivienda, combustibles y electricidad en 1,22 por ciento; Transportes y comunicaciones lo hizo en 0,08 por ciento; Esparcimiento, diversión y servicios culturales en 0,05 por ciento; y Muebles, enseres y mantenimiento de la vivienda en 0,04 por ciento.

**CUADRO N° 16**  
**CIUDAD DE PUNO: INFLACIÓN POR GRANDES GRUPOS DE CONSUMO**  
(2009=100 – Porcentajes)

	PONDERACIÓN	VARIACIONES (%)		
		Mensual	Acumulada	Anualizada
<b>Índice General</b>	<b>100,00</b>	<b>0,10</b>	<b>0,85</b>	<b>2,65</b>
1. Alimentos y bebidas	47,32	0,35	0,61	2,75
2. Vestido y calzado	5,79	0,08	2,82	4,52
3. Alquiler de vivienda, comb. Y elect.	7,10	-1,22	0,05	0,95
4. Muebles, enseres y mant. De la viv.	4,59	-0,04	1,71	5,17
5. Cuidados y conservación de la salud	2,85	0,61	1,22	2,01
6. Transportes y comunicaciones	12,46	-0,08	0,29	0,63
7. Esparc. diver. Y serv. Culturales	12,67	-0,05	1,75	2,28
8. Otros bienes y servicios	7,21	0,00	0,49	5,12

FUENTE: INEI – Puno  
ELABORACIÓN: BCRP SR Puno, Dpto. Estudios Económicos

**GRÁFICO N° 10**  
**INFLACIÓN ÚLTIMOS 12 MESES**  
(Variación % anualizada)

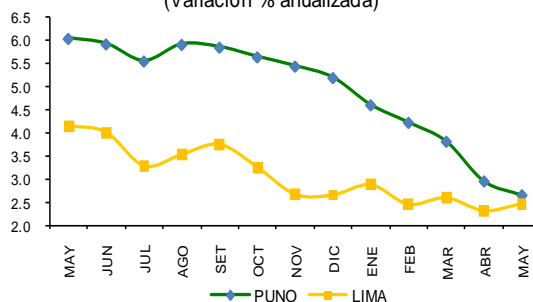

FUENTE: INEI  
ELABORACIÓN: BCRP - Sucursal Puno

En el grupo Alimentos y bebidas que representa el 47,3 por ciento de la canasta de consumo, destacó el aumento de precios de Hortalizas y legumbres (2,54 por ciento), dentro de los cuales los precios del ajo entero, habas verdes y arveja verde criolla aumentaron en 20,1; 17,4 y 6,4 por ciento, respectivamente, debido al inicio del período de estiaje (falta de lluvias); también

aumentaron los precios de Tubérculos y raíces (1,18 por ciento) dentro de los cuales el camote morado y la papa amarilla se incrementaron de 5,3 y 3,6 por ciento, respectivamente. Por el contrario, disminuyeron los precios de los subgrupos: Azúcar (-0,8 por ciento) y Leguminosas y derivados (-0,6 por ciento).

**GRÁFICO N° 11**  
**PRODUCTOS CON MAYOR AUMENTO DE PRECIOS**  
(Variación porcentual)

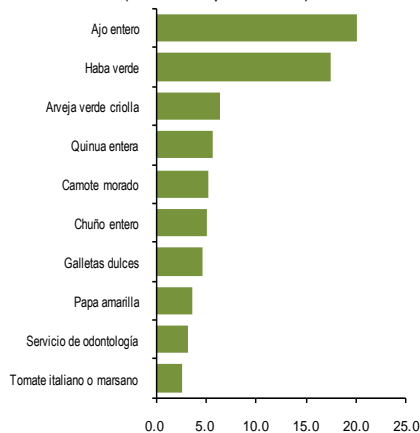

FUENTE: INEI  
ELABORACIÓN: BCRP - Sucursal Puno

**GRÁFICO N° 12**  
**PRODUCTOS CON MAYORES CAÍDAS DE PRECIOS**  
(Variación porcentual)

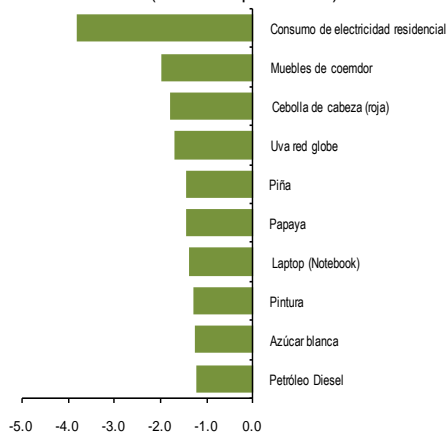

FUENTE: INEI  
ELABORACIÓN: BCRP - Sucursal Puno

## 2.2. Tipo de cambio

El precio promedio compra – venta del dólar en el mercado paralelo de la ciudad de Puno, en el mes de mayo, se cotizó en S/. 2,628, significando una devaluación de 0,6 por ciento con respecto al mismo mes del año anterior. Este comportamiento fue inferior al registrado en el sistema bancario (0,9 por ciento).

Asimismo, durante el periodo enero – mayo del presente, comparado con el mismo periodo de 2012, el dólar experimentó una depreciación de 3,4 por ciento en el mercado paralelo y de 2,9 por ciento en el sistema bancario.



**CUADRO N° 17**  
**TIPO DE CAMBIO: PROMEDIO DEL PERÍODO**  
 (Nuevos S/. por US\$)

	MAYO		ENERO-MAYO		VARIACIÓN	
	2012	2013	2012	2013	May 13/ May 12	Ene-May 13/12
<b>Tipo de cambio informal</b>	<b>2,644</b>	<b>2,628</b>	<b>2,673</b>	<b>2,581</b>	<b>-0,6</b>	<b>-3,4</b>
- Compra	2,633	2,617	2,663	2,570	-0,6	-3,5
- Venta	2,655	2,639	2,684	2,592	-0,6	-3,4
<b>Tipo de cambio bancario</b>	<b>2,670</b>	<b>2,644</b>	<b>2,676</b>	<b>2,598</b>	<b>-0,9</b>	<b>-2,9</b>
- Compra	2,669	2,643	2,675	2,597	-1,0	-2,9
- Venta	2,670	2,646	2,677	2,599	-0,9	-2,9

FUENTE: Cambistas informales ciudad de Puno y Nota Semanal  
 ELABORACIÓN: BCRP SR Puno, Dpto. Estudios Económicos

**GRÁFICO N° 13**  
**CIUDAD DE PUNO: T.C. MERCADO**  
**PARALELO**

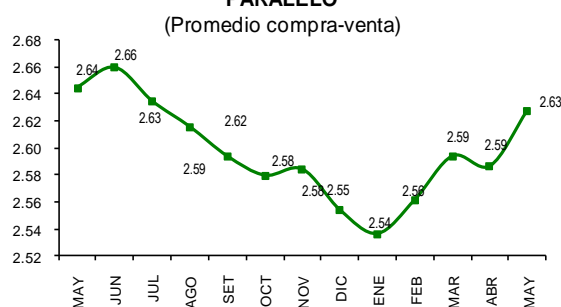

FUENTE: Cambistas informales ciudad de Puno  
 ELABORACIÓN: BCRP - Sucursal Puno

### III. SECTOR EXTERNO

#### 3.1. Exportaciones.

En mayo, las exportaciones del departamento de Puno alcanzaron US\$ 53,6 millones, significando un incremento de 581,3 por ciento respecto al mismo mes de 2012; resultado del mayor crecimiento en productos tradicionales (762,6 por ciento), determinado por el aumento de la exportación de productos mineros (849,1 por ciento), dentro de ellos el oro (876,7 por ciento) y estaño (99,4 por ciento), y productos agropecuarios (3,6 por ciento), dentro de ellos lana sin cardar ni peinar (763,8 por ciento); en tanto que, las exportaciones de productos no tradicionales experimentaron una disminución de 33,9 por ciento, por la menor exportación de productos químicos y de minería no metálica (-100,0 por ciento, cada uno), productos textiles (-88,5 por ciento) y productos pesqueros (-59,1 por ciento). La exportación de productos tradicionales representó el 97,8 por ciento y la de productos no tradicionales el 2,2 por ciento.

Se exportó oro por US\$ 51,2 millones y estaño por US\$ 0,4 millones, productos que representan el 97,5 y 0,8 por ciento del total exportado de productos tradicionales respectivamente, en tanto que lana sin cardar ni peinar alcanzó US\$ 0,6 millones (1,1 por ciento). En tanto que las exportaciones de productos no tradicionales fueron principalmente agropecuarios por US\$ 0,6 millones, consistente en cereales, harinas de cereales y granos de cereales; pesqueros (básicamente trucha congelada) por US\$ 0,3 millones, y textiles por US\$ 0,07 millones (principalmente prendas de vestir y otras confecciones).

En términos acumulados, en el periodo enero-mayo, las exportaciones alcanzaron US\$ 221,3 millones, menor en 5,8 por ciento respecto a similar periodo de 2012. La participación relativa de las exportaciones tradicionales fue de 97,1 por ciento del total, sumando US\$ 215,0 millones; mientras que

de las exportaciones no tradicionales el 2,9 por ciento y alcanzó US\$ 6,3 millones.

**CUADRO N° 20**  
**EXPORTACIONES (FOB)**  
(Miles de US\$)

RUBROS	May			Ene-may		
	2012	2013	Var %	2012	2013	Var %
<b>Productos Tradicionales</b>	<b>6 081,3</b>	<b>52 458,9</b>	<b>762,6</b>	<b>228 296,8</b>	<b>214 983,2</b>	<b>-5,8</b>
. Agropecuarios	622,2	644,7	3,6	8 100,8	3 996,2	-50,7
. Mineros	5 459,2	51 814,2	849,1	220 196,0	210 987,0	-4,2
<b>Productos No Tradicionales</b>	<b>1 789,3</b>	<b>1 181,9</b>	<b>-33,9</b>	<b>6 774,4</b>	<b>6 344,6</b>	<b>-6,3</b>
. Agropecuarios	293,0	594,0	102,8	1 510,7	3 227,1	113,6
. Pesqueros	878,2	359,4	-59,1	3 660,0	2 469,2	-32,5
. Textiles	578,8	66,5	-88,5	1 514,0	339,8	-77,6
. Químicos	0,1	0,0	-100,0	3,6	0,0	-100,0
. Minería no metálica	0,5	0,0	-100,0	1,4	4,4	215,5
. Sidero metalúrg. y joyería	0,0	0,0	--	1,0	0,0	-100,0
. Metal Mecánico	13,0	10,0	-23,1	13,3	10,1	-24,3
. Resto de no tradicionales 1/	25,8	152,0	489,0	70,3	294,0	318,1
<b>Total</b>	<b>7 870,7</b>	<b>53 640,9</b>	<b>581,5</b>	<b>235 071,1</b>	<b>221 327,8</b>	<b>-5,8</b>

1/ Sombreros de punto, fundas, instrumentos musicales, pieles y sus manufacturas.

FUENTE: SUNAT. www.sunat.gob.pe

ELABORACION: BCRP, Sucursal Puno.

**GRAFICO N° 14**  
**EXPORTAC. POR GRUPO DE PROD.**

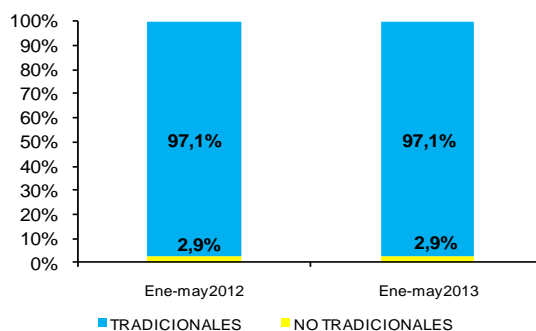

FUENTE: SUNAT-www.sunat.gob.pe  
ELABORACION: BCRP, Sucursal Puno

En mayo, el principal destino de exportación, fue el continente americano (48,8 por ciento, del total de exportaciones), sobresaliendo la participación de Canadá (46,1 por ciento), siendo el primer comprador con US\$ 24,7 millones; seguido por Europa (47,7 por

ciento), destacando Suiza (46,1 por ciento) con US\$ 24,7 millones; en tercer orden tenemos Asia (3,5 por ciento) siendo importante China (2,8 por ciento) con US\$ 1,5 millones.

**CUADRO N° 21**  
**PRINCIPALES PAISES DE DESTINO Y PRINCIPAL PRODUCTO EXPORTADO**  
May

País	%	Principal producto
Canadá	46,1%	Café sin descafeinar, sin tostar.
Suiza	46,1%	Oro en bruto.
China	2,8%	Estaño en bruto.
Uruguay	1,0%	Lana esquilada
Estados Unidos	0,9%	Café sin descafeinar, Trucha fresca congelada y Prendas de vestir
Colombia	0,8%	Estaño en bruto.
Corea	0,4%	Plomo y sus concentrados
Alemania	0,2%	Café sin descafeinar, sin tostar.
Argentina	0,0%	Estaño en bruto.
Chile	0,0%	Cereales
Resto 1/	1,8%	Otros productos
<b>Total</b>	<b>100,0%</b>	

1/ Israel, Japon, Emiratos Árabes Unidos, Libano, Belgica, Escocia, Italia y Francia

FUENTE: SUNAT. www.sunat.gob.pe

ELABORACION: BCRP, Sucursal Puno.

### 3.2. Importaciones

Las importaciones registradas por la aduana de Desaguadero, en el mes de mayo de 2013, alcanzaron US\$ 31,2 millones, lo cual representa un incremento de 20,4 por ciento respecto al mismo mes de 2012, resultado de

la mayor importación de bienes de consumo (333,2 por ciento), bienes de capital (74,4 por ciento), atenuado por la menor importación de insumos (-16,9 por ciento).

**CUADRO N° 22**  
**IMPORTACIONES (CIF)**  
(Miles de US\$)

RUBROS	May			Ene-may		
	2012	2013	Var %	2012	2013	Var %
. Bienes de Consumo	2 606,7	11 292,4	333,2	15 112,0	48 550,4	221,3
. Insumos	22 682,9	18 851,8	-16,9	82 347,3	96 907,3	17,7
. Bienes de Capital	582,6	1 015,9	74,4	3 285,0	3 689,4	12,3
<b>TOTAL</b>	<b>25 872,2</b>	<b>31 160,2</b>	<b>20,4</b>	<b>100 744,4</b>	<b>149 147,2</b>	<b>48,0</b>

FUENTE: SUNAT. www.sunat.gob.pe  
ELABORACION: BCRP, Sucursal Puno.

**GRAFICO N° 15**  
**IMPORTAC. SEG.USO O DEST. ECON.**

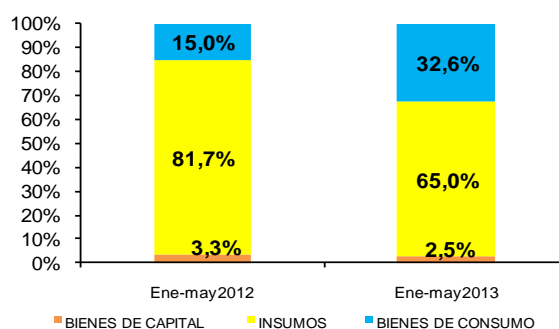

FUENTE: SUNAT-ADUANS  
ELABORACION: BCRP, Sucursal Puno.

La compra de insumos representó 60,5 por ciento (US\$ 18,9 millones), donde insumos agrícolas constituyeron el 46,9 por ciento, consistente en residuos y desperdicios de las industrias alimentarias y alimentos preparados para animales; insumos industriales el 13,6 por ciento constituido por aceite en bruto, alcohol etílico, plástico y sus manufacturas, azúcares y artículos de confitería, fundición de hierro y acero, sal, azufre, tierras y piedras, yesos, cales y cementos, alcohol etílico, aceite en bruto, pólvoras y explosivos, materiales de plata y oro y sus concentrados, madera y sus manufacturas; por su parte la importación de bienes de consumo alcanzó el 36,2 por ciento (US\$ 11,3 millones), consistente en alimentos y bebidas (35,0 por ciento), constituido por

frutos oleaginosos, leche, cereales, carne, entre otros; por último, las compras de bienes de capital participaron con el 3,3 por ciento del total, correspondiente a la compra de maquinaria y equipo y materiales de construcción.

En estos primeros 5 meses de 2013, las importaciones alcanzaron US\$ 149,1 millones, los cuales crecieron en 48,0 por ciento (US\$ 48,4 millones), en comparación a similar periodo del año anterior; resultado del incremento en la compra de bienes de consumo (221,3 por ciento), insumos (17,7 por ciento) y bienes de capital (12,3 por ciento).

## IV. FINANZAS PÚBLICAS

### 4.1. Ingresos recaudados por el Gobierno Central

Los ingresos recaudados en Puno, en mayo, alcanzaron S/. 32,6 millones, mostrando un incremento de 19,4 por ciento frente a similar mes del año anterior; resultado de la mayor captación de ingresos tributarios (20,2 por

ciento), como consecuencia de una mayor recaudación por impuesto a la renta e impuestos a la producción y consumo. Los ingresos no tributarios variaron positivamente en 6,8 por ciento.

**CUADRO N° 23**  
**INGRESOS RECAUDADOS EN PUNO**

(En miles de Nuevos Soles)

RUBROS	May			Ene-may		
	2012	2013	Var %	2012	2013	Var %
<b>I. INGRESOS TRIBUTARIOS</b>	<b>25 021,4</b>	<b>30 817,4</b>	<b>20,2</b>	<b>129 156,5</b>	<b>177 048,6</b>	<b>33,6</b>
1. Impuesto a la renta	7 145,9	11 906,9	62,6	49 757,1	75 746,1	48,3
2. Impuestos a la importación	95,5	43,5	-55,5	352,2	246,4	-31,8
3. Imp. A la Prod. Y Consumo	16 531,0	17 852,2	5,4	72 553,8	89 676,5	20,5
4. Otros	1 249,1	1 014,9	-20,7	6 493,3	11 379,6	71,3
<b>II. INGRESOS NO TRIBUTARIOS</b>	<b>1 666,2</b>	<b>1 824,0</b>	<b>6,8</b>	<b>6 174,8</b>	<b>7 180,1</b>	<b>13,4</b>
<b>III. TOTAL</b>	<b>26 687,7</b>	<b>32 641,4</b>	<b>19,4</b>	<b>135 331,3</b>	<b>184 228,7</b>	<b>32,7</b>

FUENTE: SUNAT. www.sunat.gob.pe (Nota Tributaria).  
ELABORACION: BCRP, Sucursal Puno.

**GRAFICO N° 16**  
**INGRESOS RECAUDADOS EN PUNO**

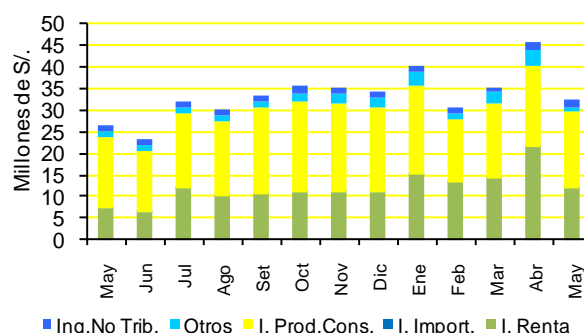

FUENTE: SUNAT  
ELABORACIÓN: BCRP, Sucursal Puno.

Los ingresos tributarios representaron el 94,4 por ciento del total, siendo los impuestos a la producción y consumo los más relevantes, recaudando el 54,7 por ciento, seguido por el impuesto a la renta con 36,5 por ciento, otros ingresos con 3,1 por ciento e impuestos a la importación con 0,1 por ciento. Mientras que el 5,6 por ciento restante de ingresos recaudados, correspondió a los no tributarios.

En el periodo enero-mayo, los ingresos recaudados fueron S/. 184,2 millones, monto

superior en 32,7 por ciento, respecto a similar período de 2012; resultado del incremento en la captación de ingresos tributarios en 33,6 por ciento e ingresos no tributarios en 13,4 por ciento, destacando, en el primer caso el aumento de otros ingresos (71,3 por ciento), impuesto a la renta (48,3 por ciento), impuestos a la producción y consumo (20,5 por ciento), habiendo disminuido la recaudación por impuestos a la importación (-31,8 por ciento).

### 4.2. Gobierno Nacional

En mayo, los gastos del Gobierno Nacional en Puno, alcanzaron S/. 109,1 millones,

significando un aumento de 31,4 por ciento, respecto a similar mes de 2012; consecuencia

de un mayor desembolso en gastos de capital (140,8 por ciento) y gastos corrientes (6,3 por ciento).

**CUADRO N° 24**  
**GASTOS DEL GOBIERNO NACIONAL EN LA REGION PUNO**  
(En miles de Nuevos Soles)

RUBROS	May			Ene-may		
	2012	2013	Var %	2012	2013	Var %
- Gastos Corrientes	65 884,5	71 773,4	6,3	246 940,5	279 083,6	10,3
- Gastos de Capital	15 123,9	37 315,7	140,8	148 527,6	228 487,1	50,2
<b>TOTAL</b>	<b>81 008,4</b>	<b>109 089,1</b>	<b>31,4</b>	<b>395 468,0</b>	<b>507 570,7</b>	<b>25,3</b>

FUENTE: MEF: Transparencia Económica, y Oficina de Presupuesto y Planificación de la Región Puno  
ELABORACION: BCRP, Sucursal Puno.

**GRAFICO N° 17**  
**GASTOS DEL GOBIERNO NACIONAL**

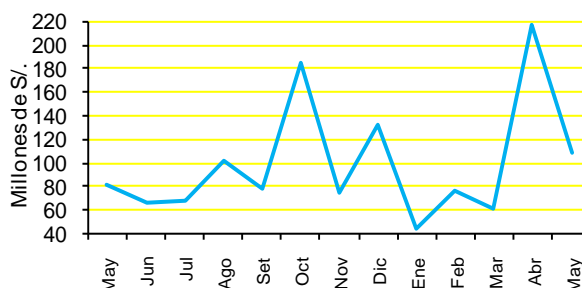

FUENTE: MEF - Transparencia Económica  
ELABORACIÓN: BCRP, Sucursal Puno.

Los gastos corrientes que concentraron el 65,8 por ciento del total de gastos efectuados por el Gobierno Nacional, alcanzaron S/. 71,8 millones, y se destinaron al rubro de otros gastos (21,1 por ciento), personal y obligaciones sociales (19,7 por ciento), bienes y servicios (11,0 por ciento), donaciones y transferencias (10,3 por ciento) y pensiones y otras prestaciones sociales (3,8 por ciento). Los gastos de capital que concentraron el 34,2 por ciento, sumaron S/. 37,3 millones y fueron destinados únicamente a la adquisición de activos no financieros (inversiones).

En mayo, los gastos fueron financiados con recursos ordinarios por S/. 101,0 millones

### 4.3. Inversión del Gobierno Nacional

La inversión efectuada por el Gobierno Nacional, en mayo, alcanzó S/. 37,3 millones, representando un aumento de 190,2 por ciento, respecto al mismo mes de 2012. Los crecimientos más significativos fueron en saneamiento con 3 219,5 por ciento,

(92,6 por ciento), recursos directamente recaudados por S/. 3,2 millones (2,9 por ciento), recursos por operaciones oficiales de crédito S/. 2,4 millones (2,2 por ciento), donaciones y transferencias S/. 0,9 millones (0,8 por ciento), contribuciones a fondos S/. 0,8 millones (0,8 por ciento), canon y sobrecanon S/. 0,8 millones (0,7 por ciento).

Durante el periodo enero-mayo, la ejecución presupuestal alcanzó S/. 507,6 millones, creciendo en 25,3 por ciento respecto a la cifra del mismo período de 2012; efecto de una mayor asignación presupuestal a gastos de capital (50,2 por ciento) y gastos corrientes (10,3 por ciento).

transporte 913,7 por ciento, energía 155,0 por ciento, agropecuaria 40,3 por ciento y salud 15,8 por ciento. Por otro lado entre los que mostraron caídas están comunicaciones, cultura y deporte, justicia, turismo y pesca, entre los más resaltantes.

**CUADRO N° 25**  
**INVERSIONES DEL GOBIERNO NACIONAL POR RUBROS**  
 (En miles de Nuevos Soles)

FUENTE	May			Ene-may		
	2012	2013	Var %	2012	2013	Var %
. Relaciones Exteriores	0,0	192,5	-,-	205,1	203,1	-3,8
. Plan., Gestión y Reserva de Conting.	11,5	12,9	9,7	488,4	15,5	-96,9
. Orden Público y Seguridad	0,0	869,3	-,-	0,0	1 277,2	-,-
. Justicia	1 204,5	32,3	-97,4	1 316,3	229,7	-82,9
. Trabajo	0,0	0,0	-,-	14,3	0,0	-100,0
. Turismo	20,1	7,4	-64,0	106,7	202,8	86,8
. Agropecuaria	1 746,5	2 510,0	40,3	7 266,1	9 370,1	26,0
. Pesca	48,0	36,6	-25,5	230,1	136,7	-42,1
. Energía	703,2	1 837,4	155,0	9 782,9	5 794,0	-42,4
. Transporte	2 323,5	24 133,8	913,7	107 352,5	178 775,0	62,7
. Comunicaciones	87,7	0,0	-100,0	349,7	66,5	-81,3
. Medio Ambiente	20,5	23,7	12,8	135,5	100,6	-27,8
. Saneamiento	64,7	2 202,1	3 219,5	164,0	5 437,2	3 123,5
. Vivienda y Desarrollo Urbano	0,0	262,6	-,-	277,9	966,7	239,6
. Salud	283,0	335,9	15,8	3 402,8	1 583,1	-54,5
. Cultura y Deporte	54,7	0,0	-100,0	175,6	0,8	-99,6
. Educación	5 975,9	4 767,1	-22,1	14 679,7	24 236,3	61,5
. Protección social	0,0	73,1	-,-	0,0	73,1	-,-
<b>TOTAL</b>	<b>12 543,9</b>	<b>37 296,7</b>	<b>190,2</b>	<b>145 947,6</b>	<b>228 468,1</b>	<b>52,9</b>

FUENTE: MEF: Transparencia Económica, y Oficina de Presupuesto y Planificación de la Región Puno  
 ELABORACION: BCRP, Sucursal Puno.

**GRAFICO No. 18**  
**INVERSION DEL GOBIERNO NACIONAL**

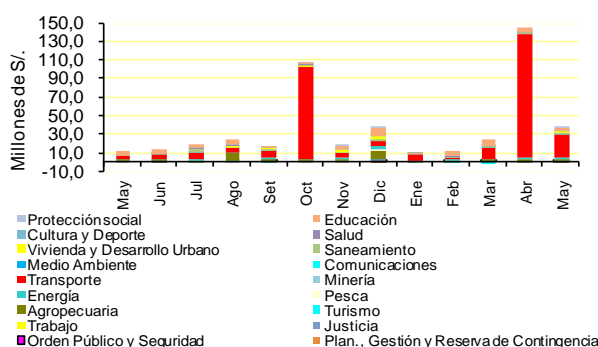

FUENTE: MEF - Transparencia Económica  
 ELABORACION: BCRP, Sucursal Puno.

Durante mayo, se invirtió en concesiones viales con S/. 16,6 millones; rehabilitación y mejoramiento de la carretera Puno-Vilque-Mañazo-Huataquita con S/. 5,1 millones; construcción y mejoramiento de la carretera Ilave-Mazocruz con S/. 2,3 millones; proyecto nacional de agua potable y saneamiento rural – PRONASAR con S/. 1,9 millones; mejoramiento de los servicios académicos en la formación básica, informática y virtual en las escuelas profesionales de la Universidad Nacional del Altiplano con S/. 1,9 millones.

Durante enero-mayo, las inversiones del Gobierno Nacional, en comparación con similar periodo de 2012, alcanzaron S/. 228,5 millones, mostrando un aumento de 52,9 por ciento; este crecimiento se reflejó en los rubros: saneamiento, vivienda y desarrollo urbano, turismo, transporte, educación y agropecuaria. Por otro lado entre los que mostraron caídas están trabajo, cultura y deporte, planeamiento, gestión y reserva de contingencia, comunicaciones, salud y justicia, entre los más resaltantes.

#### 4.4. Gobierno Regional

En mayo, los gastos del Gobierno Regional alcanzaron S/. 83,5 millones, significando un

incremento de 15,5 por ciento, respecto a similar mes de 2012; consecuencia del

crecimiento de gastos de capital (246,9 por ciento) y gastos corrientes (0,8 por ciento).

**CUADRO N° 26**  
**GASTOS DE LA REGION PUNO**  
(En miles de Nuevos Soles)

RUBROS	May			Ene-may		
	2012	2013	Var %	2012	2013	Var %
- Gastos Corrientes	66 370,5	68 535,0	0,8	293 119,6	331 443,9	10,3
- Gastos de Capital	4 213,7	14 976,0	246,9	20 904,0	54 566,6	154,9
<b>TOTAL</b>	<b>70 584,2</b>	<b>83 511,0</b>	<b>15,5</b>	<b>314 023,6</b>	<b>386 010,5</b>	<b>19,9</b>

FUENTE: MEF: Transparencia Económica, y Oficina de Presupuesto y Planificación de la Región Puno  
ELABORACION: BCRP, Sucursal Puno.

**GRAFICO N° 19**  
**GASTOS - GOBIERNO REGIONAL**

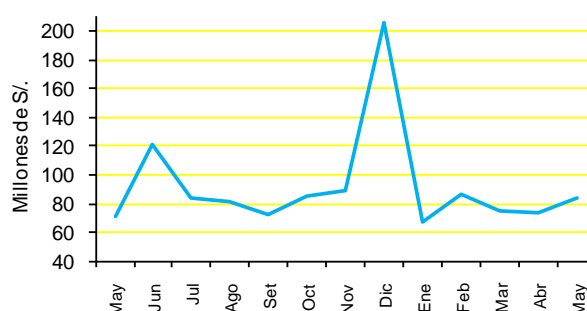

FUENTE: MEF - Transparencia Económica  
ELABORACIÓN: BCRP, Sucursal Puno,

Los gastos corrientes, que concentraron el 82,1 por ciento del total de gastos efectuados por el gobierno regional, sumaron S/. 68,5 millones y fueron destinados a cubrir gastos de personal y obligaciones sociales (62,2 por ciento), bienes y servicios (11,8 por ciento), pensiones y otras prestaciones sociales (7,3 por ciento) y otros gastos (0,7 por ciento). Los gastos de capital alcanzaron S/. 15,0 millones, representando el 17,9 por ciento del total y se destinaron, únicamente a la adquisición de activos no financieros (inversiones).

En mayo, los gastos fueron financiados con recursos ordinarios por S/. 74,6 millones (89,3

por ciento), donaciones y transferencias por 4,1 millones (4,9 por ciento), canon y sobrecanon por S/. 3,3 millones (4,0 por ciento), y recursos directamente recaudados por S/. 1,5 millones (1,8 por ciento).

Durante el periodo enero-mayo, la ejecución presupuestal alcanzó S/. 386,0 millones, superando en 19,9 por ciento, a la cifra del mismo período de 2012; efecto de una mayor asignación presupuestal a gastos de capital al registrar un incremento de 154,9 por ciento y gastos corrientes que fueron superiores en 10,3 por ciento.

#### 4.5. Inversión del Gobierno Regional

La inversión efectuada por el Gobierno Regional, en mayo, alcanzó S/. 15,0 millones, representando un aumento de 246,9 por ciento, respecto al mismo mes de 2012. Los crecimientos más significativos fueron en educación 593,6 por ciento, planeamiento, gestión y reserva de contingencia 348,2 por

ciento, pesca 333,2 por ciento, transporte 280,7 por ciento, agropecuaria 257,0 por ciento y salud 235,5 por ciento. Por el contrario se registró caídas en energía, saneamiento, protección social, cultura y deporte, y ambiente.



**CUADRO N° 27**  
**INVERSIONES DEL GOBIERNO REGIONAL POR RUBROS**  
(En miles de Nuevos Soles)

FUENTE	May			Ene-may		
	2012	2013	Var %	2012	2013	Var %
. Plan., Gestión y Reserva de Conting.	310,0	1 423,7	348,2	1 377,4	4 808,8	240,5
. Orden Público y Seguridad	0,0	258,0	-	0,0	282,6	-
. Turismo	0,0	212,9	-	0,0	665,5	-
. Agropecuaria	907,1	3 317,7	257,0	5 999,1	11 963,9	94,7
. Pesca	40,7	180,6	333,2	280,3	1 243,5	333,5
. Energía	13,1	0,0	-100,0	477,6	0,0	-100,0
. Transporte	1 782,1	6 951,1	280,7	7 839,9	23 352,6	190,8
. Ambiente	195,3	45,3	-77,4	365,8	353,8	-5,3
. Saneamiento	217,4	0,0	-100,0	394,7	815,4	102,1
. Salud	165,7	569,6	235,5	1 835,8	6 268,2	235,1
. Cultura y Deporte	264,7	21,5	-92,1	642,0	248,3	-61,9
. Educación	280,8	1 995,6	593,6	1 654,7	4 564,1	168,2
. Protección social	36,8	0,0	-100,0	36,8	0,0	-100,0
<b>TOTAL</b>	<b>4 213,7</b>	<b>14 976,0</b>	<b>246,9</b>	<b>20 904,0</b>	<b>54 566,6</b>	<b>154,9</b>

FUENTE: MEF: Transparencia Económica, y Oficina de Presupuesto y Planificación de la Región Puno  
ELABORACION: BCRP, Sucursal Puno.

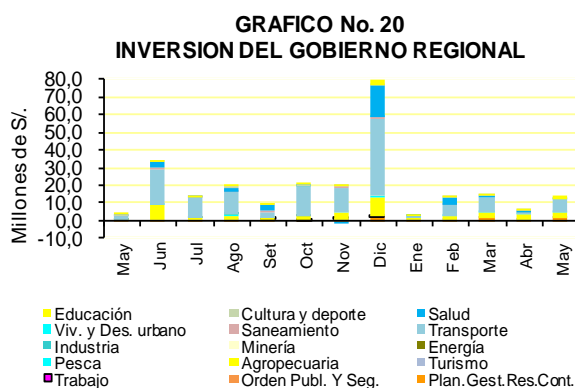

FUENTE: MEF - Transparencia Económica  
ELABORACIÓN: BCRP, Sucursal Puno.

Durante marzo, se invirtió creación del puente carrozable Chihuani en el camino vecinal Acora-Sacuyo-Zona Alta y Cordillera, distrito de Acora con S/. 2,8 millones; mejoramiento de la carretera Yunguyo-Copani Zepita con S/. 1,2 millones; mejoramiento del servicio educativo en el Instituto Superior Tecnológico Público Pedro Vilcapaza, del distrito de Azángaro con S/. 1,0 millones; mejoramiento de la capacidad operativa del almacén central del gobierno regional de Puno con S/. 0,8 millones y construcción del sistema de riego

tecnifica Pucará con S/. 0,8 millones, entre los más relevantes.

Durante enero-mayo, las inversiones del Gobierno Regional, en comparación con similar periodo de 2012, alcanzaron S/. 54,6 millones, mostrando un incremento de 154,9 por ciento; este crecimiento se reflejó en los rubros: pesca, planeamiento, gestión y reserva de contingencia, salud y transporte entre los importantes; contrarrestado por la disminución en energía, protección social, cultura y deporte y ambiente.

#### 4.6. Gobiernos Locales

En mayo, respecto al mismo mes de 2012, el gasto de los gobiernos locales alcanzó S/. 60,2 millones, reflejando una disminución de 2,8 por ciento; debido a menores gastos de capital

en -3,8 por ciento y gastos corrientes en -3,4 por ciento, atenuando por mayores gastos en servicio de la deuda en 226,2 por ciento.



**CUADRO N° 28**  
**GASTOS DE LOS GOBIERNOS LOCALES**  
(En miles de Nuevos Soles)

RUBROS	May			Ene-may		
	2012	2013	Var %	2012	2013	Var %
- Gastos Corrientes	26 735,0	26 453,8	-3,4	110 123,3	112 779,1	-0,1
- Gastos de Capital	33 429,0	32 961,8	-3,8	145 924,5	140 156,8	-6,3
- Servicio de la Deuda	224,5	750,5	226,2	1 397,0	3 688,9	157,9
<b>TOTAL</b>	<b>60 388,6</b>	<b>60 166,0</b>	<b>-2,8</b>	<b>257 444,8</b>	<b>256 624,8</b>	<b>-2,8</b>

FUENTE: MEF: Transparencia Económica.  
ELABORACION: BCRP, Sucursal Puno.

**GRAFICO N° 21**  
**GASTOS - GOBIERNOS LOCALES**

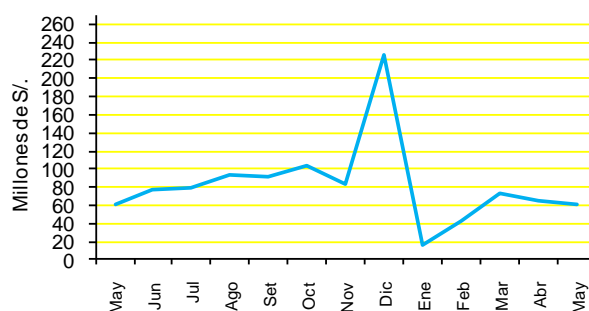

FUENTE: MEF - Transparencia Económica  
ELABORACIÓN: BCRP, Sucursal Puno,

Los gastos de capital representaron el 54,8 por ciento, destinándose únicamente a la adquisición de activos no financieros (inversiones). Los gastos corrientes constituyeron el 44,0 por ciento del total, destinado a la adquisición de bienes y servicios que participaron con 29,8 por ciento, pensiones y otras prestaciones sociales con 3,4 por ciento, donaciones y transferencias con 2,1 por ciento, y otros gastos con 1,1 por ciento. Los gastos del servicio de la deuda representaron el 1,2 por ciento, destinado al servicio de la deuda pública.

El financiamiento del gasto de los gobiernos locales, provino principalmente del fondo de

compensación municipal con 45,4 por ciento, canon y sobrecanon 19,9 por ciento, recursos ordinarios 17,6 por ciento, recursos directamente recaudados 7,4 por ciento, donaciones y transferencias 5,2 por ciento, otros impuestos municipales 3,5 por ciento, y recursos por operaciones oficiales de crédito 1,0 por ciento.

La ejecución presupuestal, en el periodo enero-mayo, cayó en 2,8 por ciento, respecto al mismo periodo de 2012, sumando S/. 256,6 millones; resultado de los menores gastos de capital en 6,3 por ciento y gastos corrientes en 0,1 por ciento; sin embargo aumentó el servicio de la deuda en 157,9 por ciento.

#### 4.7. Inversión de Gobiernos locales

La inversión de los gobiernos locales, en mayo, alcanzó S/. 33,0 millones, inferior en 3,8 por ciento, respecto a similar mes del año anterior; consecuencia de menor inversión en comunicaciones (-98,1 por ciento), pesca (-82,8 por ciento), orden público y seguridad (-

67,5 por ciento), agropecuaria (-34,0 por ciento) y transporte (-23,0 por ciento), entre los más relevantes; contrariamente presentaron una mayor inversión: industria, protección social, vivienda y desarrollo urbano, comercio y salud.

**CUADRO N° 29**  
**INVERSIONES DE GOBIERNOS LOCALES POR RUBROS**

(En miles de Nuevos Soles)

RUBROS	May			Ene-may		
	2012	2 013	Var %	2012	2013	Var %
. Plan., Gestión y Reserva de Conting.	3 020,4	3 418,5	10,5	17 091,4	13 802,2	-21,2
. Orden Público y Seguridad	490,0	163,1	-67,5	1 735,8	1 249,7	-29,6
. Comercio	407,2	770,5	84,7	1 674,9	2 757,3	60,5
. Turismo	69,9	56,7	-20,8	332,7	434,5	27,2
. Agropecuaria	2 863,3	1 936,8	-34,0	13 338,6	8 567,5	-37,4
. Pesca	61,5	10,8	-82,8	166,3	48,7	-71,3
. Energía	484,0	476,8	-3,9	1 747,9	2 730,8	52,8
. Industria	10,2	212,7	1 939,7	146,4	1 950,5	1 194,8
. Transporte	9 171,2	7 240,5	-23,0	38 505,6	27 881,6	-29,4
. Comunicaciones	20,8	0,4	-98,1	56,8	34,7	-39,8
. Medio Ambiente	290,3	335,7	12,9	1 861,4	1 974,1	3,2
. Saneamiento	6 804,7	6 738,4	-3,4	24 311,7	31 811,2	27,6
. Vivienda y Desarrollo Urbano	459,9	1 271,8	169,9	3 505,0	3 312,0	-8,1
. Salud	1 040,2	1 411,5	32,4	6 445,7	5 359,9	-18,9
. Cultura y Deporte	3 156,4	3 522,9	8,9	12 405,3	14 857,7	16,8
. Educación	4 823,5	4 674,6	-5,4	21 016,6	20 020,2	-7,1
. Protección social	230,7	639,9	170,6	1 519,9	1 612,9	3,2
. Previsión social	0,0	38,6	-,-	0,0	58,1	-,-
. Deuda pública	24,9	37,4	46,4	62,4	62,4	-2,9
<b>TOTAL</b>	<b>33 429,0</b>	<b>32 957,6</b>	<b>-3,8</b>	<b>145 924,5</b>	<b>138 526,0</b>	<b>-7,4</b>

FUENTE: MEF: Transparencia Económica.

ELABORACION: BCRP, Sucursal Puno.

**GRAFICO N° 22**  
**INVERSION DE GOBIERNOS LOCALES**

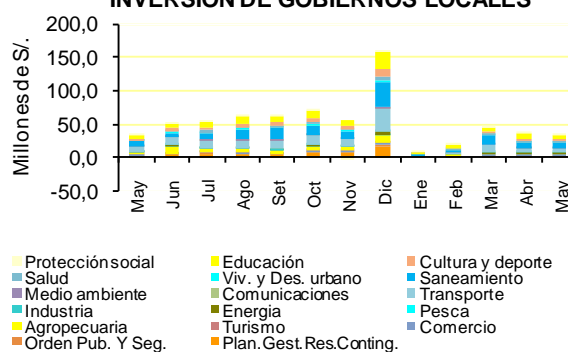

FUENTE: MEF - Transparencia Económica

ELABORACIÓN: BCRP, Sucursal Puno.

Las inversiones de los gobiernos locales, en mayo, se reflejaron en mejoramiento y ampliación de los sistemas de agua potable y alcantarillado de la localidad de Huancané con S/. 1,6 millones; mejoramiento del servicio de agua potable y alcantarillado en la localidad de Kelluyo, distrito de Kelluyo con S/. 1,1 millones; construcción de pistas, veredas y áreas verdes en el jirón Arica distrito de Yunguyo, con S/. 0,8 millones; estudios de pre-inversión con S/. 0,8 millones; fortalecimiento institucional con S/. 0,7 millones, entre los más importantes.

Las provincias de la región donde se realizaron mayores inversiones fueron: Chucuito que concentró el 11,8 por ciento,

Azángaro el 11,4 por ciento, San Román el 10,0 por ciento, Huancané el 9,9 por ciento, Yunguyo el 9,2 por ciento; contrariamente las provincias donde menos se invirtió fueron San Antonio de Putina (3,5 por ciento), Lampa (3,9 por ciento), Melgar (4,8 por ciento) y El Collao y Moho (5,6 por ciento cada uno).

En estos 5 primeros meses de 2013, la inversión de los gobiernos locales alcanzó S/. 138,6 millones, inferior en 7,4 por ciento, respecto a similar periodo de 2012; debido a menores gastos en pesca (-71,3 por ciento), comunicaciones (-39,8 por ciento), agropecuaria (-37,4 por ciento), orden público (-29,6 por ciento) y transporte (-29,4 por ciento) entre los más relevantes; por otro lado,

se registró incremento de las inversiones en industria, energía, comercio, saneamiento,

turismo, cultura y deporte, medio ambiente y protección social.

## V. MONEDA Y CREDITO

### 5.1. Depósitos del público

Los depósitos del público en el sistema financiero mostraron un saldo de S/. 1 115,4 millones, lo que significó un crecimiento de 10,9 por ciento, en cifras reales con respecto a mayo de 2012, debido a una mayor captación de las empresas bancarias (20,9 por ciento), concentrando el 44,7 por ciento; instituciones de microfinanzas (14,2 por ciento), que concentraron el 23,4 por ciento del total del sistema, resaltando las cajas municipales con

un incremento de 20,8 por ciento y las cajas rurales con un crecimiento de 3,9 por ciento; contrariamente, las captaciones de empresas financieras cayeron en 0,6 por ciento participando del 0,7 por ciento; del mismo modo, las entidades estatales disminuyeron sus captaciones en 2,5 por ciento, y participaron del 31,9 por ciento del total de captaciones.

**CUADRO N° 30**  
**DEPOSITOS EN EL SISTEMA FINANCIERO**  
(Saldo en millones de Nuevos Soles)

BANCOS	May		
	2012	2013	Var % 1/
<b>EMPRESAS BANCARIAS</b>	<b>402,6</b>	<b>498,8</b>	<b>20,9</b>
<b>INST. DE MICROFINANZAS</b>	<b>223,0</b>	<b>261,0</b>	<b>14,2</b>
. Cajas Municipales	138,2	171,0	20,8
. Cajas Rurales	77,1	82,1	3,9
. Financieras	7,7	7,9	-0,6
<b>ENTIDADES ESTATALES</b>	<b>356,0</b>	<b>355,7</b>	<b>-2,5</b>
<b>T O T A L</b>	<b>981,6</b>	<b>1 115,4</b>	<b>10,9</b>
En M/N	854,3	984,3	12,5
En M/E	127,3	131,1	0,5

1/ Variación en valores reales

FUENTE: SBS y entidades bancarias de la Región.

ELABORACION: BCRP. Sucursal Puno.

**CUADRO N° 31**  
**PARTICIPACION EN LOS DEPOSITOS**  
(en %)

	May		
	Mills. de S/.	Mes	Acum.
. Nación	355,7	31,9	31,9
. Crédito	194,4	17,4	49,3
. Continental	108,4	9,7	59,0
. C. M. Arequipa	105,6	9,5	68,5
. C. R. Los Andes	81,7	7,3	75,8
. Interbank	80,9	7,2	83,1
. Scotiabank	73,3	6,6	89,7
. C. M. Cusco	39,6	3,6	93,2
. C. M. Tacna	23,8	2,1	95,3
. Financiero	13,1	1,2	96,5
. MIBANCO	12,9	1,2	97,7
. Azteca	9,8	0,9	98,6
. Financiera CrediScotia	7,3	0,7	99,2
. BANBIF	6,0	0,5	99,7
. C. M. Piura	2,0	0,2	99,9
. Financiera Confianza	0,6	0,1	100,0
. C. R. CREDINKA	0,3	0,0	100,0
<b>TOTAL</b>	<b>1 115,4</b>	<b>100,0</b>	

FUENTE: SBS y entidades bancarias de la Región.

ELABORACION: BCRP. Sucursal Puno.

**GRAFICO N° 23**  
**DEPOSITOS EN EL SIST. FINANCIERO**  
(Saldos)

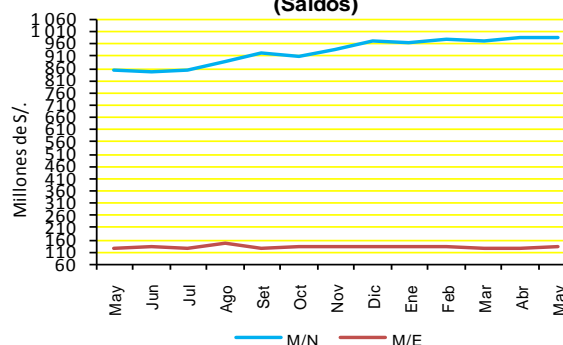

FUENTE: SBS

ELABORACION: BCRP, Sucursal Puno

Los depósitos en moneda nacional (M/N) fueron superiores en 12,5 por ciento, asimismo en moneda extranjera (M/E) fueron mayores en 0,5 por ciento.

Según la composición por tipo de moneda, el saldo en M/E representa el 11,8 por ciento del total, menor en 1,2 puntos porcentuales respecto a mayo del año anterior. Continúa la

preferencia del Nuevo Sol en las captaciones del Sistema.

Al finalizar mayo, los depósitos por tipo de operación registraron incrementos de 16,9 por ciento en depósitos en ahorros, 11,5 por ciento en depósitos a plazo, y 5,4 por ciento en depósitos a la vista; siendo su participación de 32,6; 29,2 y 38,2 por ciento, respectivamente.

**CUADRO N° 32**  
**DEPOSITOS POR TIPO DE OPERACIÓN**  
(Saldo en millones de Nuevos Soles)

	May		
	2012	2013	Var % 1/
. Vista	399,3	426,2	5,4
. Ahorros	308,8	364,1	16,9
. A Plazo	273,5	325,1	11,5
<b>TOTAL</b>	<b>981,6</b>	<b>1 115,4</b>	<b>10,9</b>

1/ Variación en valores reales

FUENTE: SBS y entidades bancarias de la Región.

ELABORACION: BCRP. Sucursal Puno.

## 5.2. Colocaciones

Al finalizar mayo, el saldo de colocaciones alcanzó S/. 2 487,3 millones, superior, en términos reales, en 15,6 por ciento respecto a similar mes de 2012; las instituciones de microfinanzas, participaron con el 58,1 por ciento de los créditos, registrando un avance de 18,7 por ciento, destacando las Cajas Municipales y las Financieras, con

participaciones de 28,9 y 17,5 por ciento respectivamente; las empresas bancarias colocaron el 37,9 por ciento de los préstamos totales, registrando un incremento de créditos otorgados en el mes (16,5 por ciento). Las colocaciones en M/N y en M/E aumentaron en 17,0 por ciento y en 1,3 por ciento respectivamente.

**CUADRO N° 33**  
**CRÉDITO DEL SISTEMA FINANCIERO**  
(Saldo en millones de Nuevos Soles)

BANCOS	May		
	2 012	2 013	Var % 1/
<b>EMPRESAS BANCARIAS</b>	<b>789,3</b>	<b>941,9</b>	<b>16,5</b>
<b>INST. DE MICROFINANZAS</b>	<b>1 188,8</b>	<b>1 445,4</b>	<b>18,7</b>
. Cajas Municipales	590,0	718,2	18,8
. Cajas Rurales	91,4	117,9	25,8
. EDPYMES	160,0	173,1	5,5
. Financieras	347,4	436,3	22,6
<b>ENTIDADES ESTATALES</b>	<b>122,2</b>	<b>100,0</b>	<b>-20,2</b>
<b>T O T A L</b>	<b>2 100,3</b>	<b>2 487,3</b>	<b>15,6</b>
En M/N	1 908,9	2 288,7	17,0
En M/E	191,4	198,5	1,3

1/ Variación en valores reales

FUENTE: SBS y entidades bancarias de la Región.

ELABORACION: BCRP. Sucursal Puno.

Según la composición por tipo de moneda, el saldo en M/E representa el 8,0 por ciento del total, menor en 1,1 puntos porcentuales respecto a lo reportado en mayo del año

pasado. De este modo, el Nuevo Sol mantiene su fortaleza y preferencia por los agentes económicos.

**CUADRO N° 34**  
**PARTICIPACION EN LOS CRÉDITOS**  
(en %)

	May		
	Mills. de S/.	Mes	Acum.
. C.M. Arequipa	467,4	18,8	18,8
. Crédito	338,1	13,6	32,4
. Financiera Edyficar	325,2	13,1	45,5
. MIBANCO	181,4	7,3	52,8
. Scotiabank	147,5	5,9	58,7
. EDPYME Raíz	138,2	5,6	64,2
. Continental	121,0	4,9	69,1
. C.M. Tacna	120,0	4,8	73,9
. C.M. Cusco	119,4	4,8	78,7
. C.R. Los Andes	106,7	4,3	83,0
. Nación	100,0	4,0	87,0
. Interbank	95,1	3,8	90,9
. Financiera CrediScotia	86,0	3,5	94,3
. Financiero	46,9	1,9	96,2
. EDPYME Nueva Visión	32,5	1,3	97,5
. Financiera Confianza	15,0	0,6	98,1
. Azteca	11,8	0,5	98,6
. C.M. Piura	11,4	0,5	99,0
. C. R. CREDINKA	11,2	0,4	99,5
. Financiera Efectiva	5,5	0,2	99,7
. Financiera UNO S A	2,9	0,1	99,8
. EDPYME Solidaridad	2,2	0,1	99,9
. Financiera Compartamos	1,8	0,1	100,0
. EDPYME Marcimex S.A.	0,2	0,0	100,0
. BANBIF	0,2	0,0	100,0
<b>Total</b>	<b>2 487,3</b>	<b>100,0</b>	

FUENTE: SBS y entidades bancarias de la Región.  
ELABORACION: BCRP. Sucursal Puno.

**GRAFICO N° 24**  
**CREDITOS DEL SISTEMA FINANCIERO**  
(Saldos)

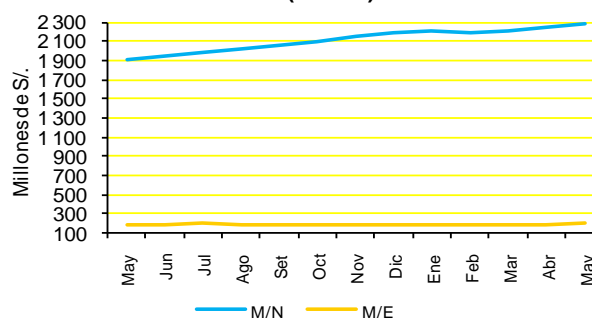

FUENTE: SBS  
ELABORACION: BCRP, Sucursal Puno.

En mayo, la mayoría de los créditos, por tipo, del sistema financiero se incrementaron; así las otorgadas a medianas empresas aumentaron en 29,2 por ciento, pequeñas empresas en 24,1 por ciento, consumo revolventes en 25,4 por ciento y consumo no revolventes en 17,2 por ciento, entre los más llamativos. El 36,4 por ciento fueron dirigidas a pequeñas empresas, el 25,8 por ciento a microempresas y el 22,7 por ciento a consumo no revolventes, entre los más relevantes.

**CUADRO N° 35**  
**CREDITOS DEL SISTEMA FINANCIERO, POR TIPO**

Tipo de Crédito	Var %	Part. %
	May13/12	
Consumo no revolventes	17,2	22,7
Consumo revolventes	25,4	2,3
Corporativos	--	2,5
Grandes empresas	-13,9	1,3
Hipotecario	4,8	2,3
Medianas empresas	29,2	6,7
Microempresas	10,7	25,8
Pequeñas empresas	24,1	36,4
<b>TOTAL</b>		<b>100,0</b>

FUENTE: SBS y entidades bancarias de la Región.  
ELABORACION: BCRP. Sucursal Puno.

La cartera pesada del sistema financiero, en mayo, alcanza 2,4 por ciento, tasa superior a la registrada en mayo de 2012 en 0,3 por ciento. En las empresas bancarias la cartera morosa fue de 0,9 por ciento habiendo aumentado en 0,2 por ciento; en tanto que, en las instituciones de microfinanzas este indicador alcanzó 3,5 por ciento, superior en 0,3 por ciento, respecto a mayo de 2012, influenciado por las cajas municipales que alcanzaron 5,4 por ciento, cajas rurales 4,2 por ciento y financieras 1,5 por ciento.

**CUADRO N° 36**  
**COEFICIENTES DE CARTERA PESADA**  
(En porcentajes)

BANCOS	May		
	2012	2013	DIF.
<b>EMPRESAS BANCARIAS</b>	<b>0,7</b>	<b>0,9</b>	<b>0,2</b>
<b>INST. DE MICROFINANZAS</b>	<b>3,2</b>	<b>3,5</b>	<b>0,3</b>
. Cajas Municipales	4,8	5,4	0,6
. Cajas Rurales	4,0	4,2	0,2
. EDPYMES	0,0	0,0	0,0
. Financieras	1,7	1,5	-0,2
<b>3. TOTAL</b>	<b>2,1</b>	<b>2,4</b>	<b>0,3</b>
En M/N	2,1	2,4	0,4
En M/E	1,9	1,6	-0,3

FUENTE: SBS y entidades bancarias de la Región.  
ELABORACION: BCRP. Sucursal Puno.

**GRAFICO N° 25**  
**COEFICIENTES DE CARTERA PESADA**

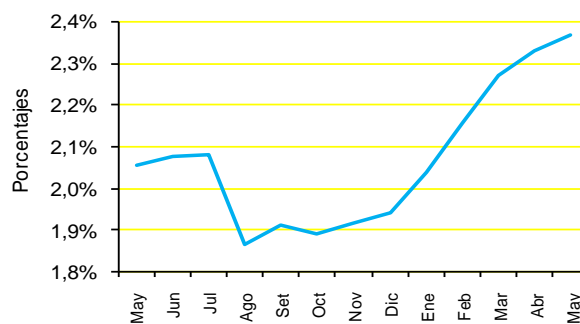

FUENTE: SBS y entidades bancarias de la región.  
ELABORACION: BCRP, Sucursal Puno.

## **VI. INFORMACION ESTADISTICA**

**Anexo 01 REGIÓN PUNO: PRODUCCION AGROPECUARIA, SEGÚN PRINCIPALES PRODUCTOS (TM)**

PRINCIPALES PRODUCTOS	2012										2013					PRINCIPALES PRODUCTOS
	ENE-MAY	MAY	JUN	JUL	AGO	SET	OCT	NOV	DIC	ENE	FEB	MAR	ABR	MAY	ENE-MAY	
<b>AGRICOLA 1/</b>	<b>618 178</b>	<b>243 504</b>	<b>23 144</b>	<b>3 882</b>	<b>1 090</b>	<b>513</b>	<b>317</b>	<b>3 899</b>	<b>15 436</b>	<b>8 081</b>	<b>15 351</b>	<b>61 538</b>	<b>341 411</b>	<b>244 964</b>	<b>671 346</b>	<b>AGRICOLA 1/</b>
Quinua	30 179	7 788	0	0	0	0	0	0	0	0	0	0	20 487	9 714	30 204	Quinua
Cañihua	4 485	752	0	0	0	0	0	0	0	0	0	116	3 250	923	4 288	Cañihua
Cebada Grano	23 881	15 324	574	0	0	0	0	0	0	0	0	94	12 117	14 646	26 857	Cebada Grano
Trigo	1 630	1 268	54	0	0	0	0	0	0	0	0	0	999	736	1 735	Trigo
Centeno Grano	55	55	0	0	0	0	0	0	0	0	0	0	0	53	53	Centeno Grano
Avena Grano	5 295	3 409	860	0	0	0	0	0	0	0	0	0	2 245	3 537	5 782	Avena Grano
Maíz Amiláceo	6 012	3 552	0	0	0	0	0	0	0	0	0	0	1 968	3 604	5 572	Maíz Amiláceo
Maíz Amarillo Duro	4 138	1 396	0	0	0	0	0	0	0	0	0	269	1 926	1 755	3 950	Maíz Amarillo Duro
Arroz	654	307	279	0	0	0	0	0	0	0	0	0	121	326	447	Arroz
Papa	534 482	216 641	2 468	0	0	0	0	7 081	23 581	0	2 040	48 077	308 693	238 241	597 051	Papa
Oca	31 812	13 068	0	0	0	0	0	0	0	0	0	1 320	17 663	12 638	31 620	Oca
Olluco	14 017	6 378	6	0	0	0	0	0	0	0	0	809	6 163	7 646	14 618	Olluco
Mashua	6 580	3 241	0	0	0	0	0	0	0	0	0	51	3 471	2 863	6 385	Mashua
Yuca	6 649	5 480	8 644	0	0	0	0	0	0	0	0	0	1 011	5 285	6 296	Yuca
Tarhui	1 722	1 722	188	0	0	0	0	0	0	0	0	0	0	1 034	1 034	Tarhui
Haba	13 651	5 939	0	0	0	0	0	0	20	0	1 001	1 344	5 638	5 692	13 675	Haba
Arveja	1 023	825	0	0	0	0	0	0	0	0	0	0	280	731	1 011	Arveja
Cebolla	6 296	1 814	465	0	0	0	0	0	0	222	833	1 851	3 094	1 346	7 346	Cebolla
Avena Forrajera	1 170 918	501 726	14 089	0	0	0	0	0	0	0	0	5 331	712 835	446 912	1 165 077	Avena Forrajera
Cebada Forrajera	314 759	152 125	212	0	0	0	0	0	0	0	0	2 076	228 463	158 935	389 474	Cebada Forrajera
Plátano	4 625	940	912	883	871	879	1 076	1 059	743	905	876	1 011	991	944	4 727	Plátano
Naranja	7 662	5 316	9 500	6 094	1 707	750	0	0	0	0	0	234	994	6 286	7 514	Naranja
Café	5 414	2 978	1 383	487	80	0	0	0	0	0	0	115	1 745	2 713	4 573	Café
Alfalfa	531 748	103 274	46 357	0	0	0	0	4 406	27 970	43 024	73 300	210 103	227 928	100 898	655 253	Alfalfa
Otros Pastos Cultivados	118 049	28 067	4 621	0	0	0	0	0	9 544	5 720	13 241	31 217	39 244	25 558	114 980	Otros Pastos Cultivados
<b>PECUARIA 1/</b>	<b>123 410</b>	<b>23 585</b>	<b>22 082</b>	<b>21 388</b>	<b>17 799</b>	<b>16 037</b>	<b>12 770</b>	<b>31 683</b>	<b>16 249</b>	<b>12 232</b>	<b>30 927</b>	<b>33 664</b>	<b>24 215</b>	<b>24 009</b>	<b>125 046</b>	<b>PECUARIA 1/</b>
Carne de Vacuno	8 790	2 420	2 215	2 011	1 804	1 610	1 263	1 284	1 178	915	1 445	1 755	2 284	2 440	8 839	Carne de Vacuno
Carne de Ovino	4 427	1 282	1 331	1 625	1 045	943	707	626	521	501	668	821	1 125	1 244	4 359	Carne de Ovino
Carne de Alpaca	2 396	682	683	692	552	447	389	319	208	232	371	457	673	687	2 420	Carne de Alpaca
Carne de Llama	709	203	195	168	145	129	96	80	97	92	115	123	177	204	711	Carne de Llama
Carne de Porcino	1 061	272	291	276	229	218	174	173	151	150	190	233	242	273	1 088	Carne de Porcino
Carne de Ave	1 205	275	270	277	269	264	244	242	239	229	239	245	252	286	1 251	Carne de Ave
Leche de Vacuno	53 221	8 450	7 245	5 350	4 510	3 937	3 245	3 762	4 562	8 269	12 420	13 397	12 423	9 222	55 731	Leche de Vacuno
Lana de Ovino	3 896	0	0	0	0	0	0	718	355	0	2 025	1 836	0	0	3 861	Lana de Ovino
Fibra de Alpaca	0	0	0	0	0	0	0	1 462	299	0	485	547	0	0	1 032	Fibra de Alpaca
Fibra de Llama	0	0	0	0	0	0	0	228	44	0	59	60	0	0	119	Fibra de Llama
Otros pdtos. Pecuarios	5 908	1 671	1 445	1 462	1 506	1 413	1 127	944	797	708	893	1 111	1 610	1 698	6 020	Otros pdtos. Pecuarios
<b>TOTAL 1/</b>	<b>741 588</b>	<b>267 090</b>	<b>45 227</b>	<b>25 270</b>	<b>18 889</b>	<b>16 550</b>	<b>13 087</b>	<b>35 582</b>	<b>31 685</b>	<b>20 313</b>	<b>46 278</b>	<b>95 202</b>	<b>365 626</b>	<b>268 973</b>	<b>796 392</b>	<b>TOTAL 1/</b>

1/ V.B.P. en miles de soles a precios de 1994

FUENTE: Dirección Regional de Agricultura - Puno

ELABORACIÓN: BCRP, Sucursal Puno

NOTA: Información Preliminar, actualizado al 18-07-2013



**Anexo 02 REGIÓN PUNO: SUPERFICIE AGRÍCOLA SEMBRADA, SEGÚN PRINCIPALES CULTIVOS**  
(Hectáreas)

PRINCIPALES CULTIVOS	2012									2013					PRINCIPALES CULTIVOS	
		MAY	JUN	JUL	AGO	SET	OCT	NOV	DIC	ENE	FEB	MAR	ABR	MAY		
Quinua	30 265	0	0	0	158	6 912	17 843	6 344	1	0	0	0	0	0	31 258	Quinua
Cañihua	5 845	0	0	0	0	148	3 108	2 347	134	0	0	0	0	0	5 737	Cañihua
Cebada Grano	26 544	0	0	0	25	849	10 677	15 082	17	0	0	0	0	0	26 650	Cebada Grano
Trigo	1 572	0	0	0	2	148	1 071	358	0	0	0	0	0	0	1 579	Trigo
Centeno Grano	65	0	0	0	0	4	10	47	0	0	0	0	0	0	61	Centeno Grano
Avena Grano	6 604	0	0	0	0	49	3 601	2 887	20	0	0	0	0	0	6 557	Avena Grano
Maíz Amiláceo	3 654	0	0	0	794	1 617	948	0	0	0	0	0	0	0	3 359	Maíz Amiláceo
Maíz Amarillo Duro	2 390	0	0	0	742	1 331	214	0	0	0	0	0	0	0	2 287	Maíz Amarillo Duro
Arroz	509	0	0	0	105	165	122	10	0	0	0	0	0	0	402	Arroz
Papa	52 596	0	1 046	1 330	4 568	6 725	19 449	20 554	2 722	0	0	0	0	0	54 018	Papa
Oca	3 850	0	0	0	396	718	2 544	205	0	0	0	0	0	0	3 863	Oca
Olluco	2 038	0	0	0	253	573	818	532	0	0	0	0	0	0	2 176	Olluco
Mashua	887	0	0	0	60	150	493	156	0	0	0	0	0	0	859	Mashua
Yuca	1 433	0	0	0	791	676	10	0	0	0	0	0	0	0	1 477	Yuca
Tarhui	1 506	0	0	0	6	214	1 093	91	0	0	0	0	0	0	1 404	Tarhui
Haba	476	0	10	8	1 169	3 831	4 625	501	0	0	0	0	0	0	10 126	Haba
Arveja	9 670	0	0	0	107	355	566	72	0	0	0	0	0	0	1 100	Arveja
Cebolla	0	0	0	1	38	164	155	47	8	0	0	0	0	0	412	Cebolla
Avena Forrajera	1 073	0	0	0	0	26	4 558	25 155	27 225	1 215	0	0	0	0	58 179	Avena Forrajera
Cebada Forrajera	393	0	0	0	1	10	730	6 079	11 048	530	0	0	0	0	18 398	Cebada Forrajera
Plátano	57 912	0	0	0	0	0	0	0	0	0	0	0	0	0	0	Plátano
Naranja	18 379	0	0	0	0	0	0	0	67	0	0	0	0	0	67	Naranja
Café	24	0	0	0	0	0	0	32	30	0	0	0	0	0	62	Café
Alfalfa	135	0	0	0	0	0	0	0	2 002	2 470	113	0	0	0	4 585	Alfalfa
Otros Pastos Cultivados	492	0	0	0	0	0	0	0	145	232	0	0	0	0	377	Otros Pastos Cultivados
<b>TOTAL</b>	<b>232 534</b>	<b>0</b>	<b>1 056</b>	<b>1 339</b>	<b>9 215</b>	<b>24 665</b>	<b>72 635</b>	<b>80 499</b>	<b>43 419</b>	<b>4 447</b>	<b>113</b>	<b>0</b>	<b>0</b>	<b>0</b>	<b>234 993</b>	<b>TOTAL</b>

NOTA: Información Preliminar. Además, no incluye superficie instalada de cultivos permanentes. Actualizado al 18-07-2013

FUENTE: Dirección Regional de Agricultura - Puno

ELABORACIÓN: BCRP, Sucursal Puno

**Anexo 03 REGIÓN PUNO: SUPERFICIE COSECHADA, SEGÚN PRINCIPALES PRODUCTOS**  
(Hectáreas)

PRINCIPALES PRODUCTOS	2012										2013					PRINCIPALES PRODUCTOS
	ENE-MAY	MAY	JUN	JUL	AGO	SET	OCT	NOV	DIC	ENE	FEB	MAR	ABR	MAY	ENE-MAY	
Quinua	27 445	6 997	0	0	0	0	0	0	0	0	0	3	20 090	9 793	29 886	Quinua
Cañihua	5 638	1 035	0	0	0	0	0	0	0	0	0	183	4 080	1 331	5 594	Cañihua
Cebada Grano	23 564	15 159	486	0	0	0	0	0	0	0	0	80	11 766	14 574	26 420	Cebada Grano
Trigo	1 529	1 181	43	0	0	0	0	0	0	0	0	0	862	696	1 558	Trigo
Centeno Grano	65	65	0	0	0	0	0	0	0	0	0	0	0	61	61	Centeno Grano
Avena Grano	5 503	3 503	700	0	0	0	0	0	0	0	0	0	2 478	3 706	6 184	Avena Grano
Maíz Amiláceo	3 644	2 143	0	0	0	0	0	0	0	0	0	0	1 199	2 137	3 336	Maíz Amiláceo
Maíz Amarillo Duro	2 390	818	0	0	0	0	0	0	0	0	0	150	1 119	1 018	2 287	Maíz Amarillo Duro
Arroz	363	158	146	0	0	0	0	0	0	0	0	0	71	180	251	Arroz
Papa	48 757	19 519	226	0	0	0	0	555	1 891	0	194	4 159	26 635	20 808	51 796	Papa
Oca	3 808	1 556	0	0	0	0	0	0	0	0	0	174	2 122	1 541	3 837	Oca
Olluco	2 037	919	1	0	0	0	0	0	0	0	0	121	908	1 111	2 140	Olluco
Mashua	887	426	0	0	0	0	0	0	0	0	0	7	480	370	857	Mashua
Yuca	613	506	820	0	0	0	0	0	0	0	0	0	92	489	581	Yuca
Tarhui	1 350	1 350	147	0	0	0	0	0	0	0	0	0	0	815	815	Tarhui
Haba	476	0	0	0	0	0	0	0	0	0	161	228	100	0	489	Haba
Arveja	9 216	5 334	0	0	0	0	0	0	18	0	0	0	4 373	5 044	9 417	Arveja
Cebolla	0	0	0	0	0	0	0	0	0	0	0	0	0	0	0	Cebolla
Avena Forrajera	1 073	901	0	0	0	0	0	0	0	0	0	0	286	802	1 088	Avena Forrajera
Cebada Forrajera	368	102	25	0	0	0	0	0	0	12	44	99	180	77	412	Cebada Forrajera
Plátano	53 056	22 805	720	0	0	0	0	0	0	0	0	274	34 179	21 750	56 203	Plátano
Naranja	15 960	7 553	10	0	0	0	0	0	0	0	0	142	10 093	8 117	18 352	Naranja
Café	0	0	0	0	0	0	0	0	1 150	0	0	0	0	0	0	Café
Alfalfa	0	0	0	0	0	0	0	0	2 573	0	0	0	0	0	0	Alfalfa
Otros Pastos Cultivados	0	0	0	0	0	0	0	0	10 200	0	0	0	0	0	0	Otros Pastos Cultivados
<b>TOTAL</b>	<b>207 742</b>	<b>92 030</b>	<b>3 324</b>	<b>0</b>	<b>0</b>	<b>0</b>	<b>0</b>	<b>555</b>	<b>15 832</b>	<b>12</b>	<b>399</b>	<b>5 620</b>	<b>121 113</b>	<b>94 420</b>	<b>221 564</b>	<b>TOTAL</b>

NOTA: Información Preliminar. Actualizado al 18-07-2013

FUENTE: Dirección Regional de Agricultura - Puno

ELABORACIÓN: BCRP, Sucursal Puno

**Anexo 04 REGIÓN PUNO: EXTRACCION Y COMERCIALIZACION PESQUERA, SEGÚN ESPECIES  
(kg.)**

	2012									2013					ENE-MAY
	ENE-MAY	MAY	JUN	JUL	AGO	SET	OCT	NOV	DIC	ENE	FEB	MAR	ABR	MAY	
<b>EXTRACCION</b>	<b>7 088 674</b>	<b>660 011</b>	<b>1 502 911</b>	<b>3 001 761</b>	<b>1 746 032</b>	<b>1 596 452</b>	<b>980 483</b>	<b>1 061 407</b>	<b>903 001</b>	<b>3 697 243</b>	<b>3 038 238</b>	<b>2 257 183</b>	<b>3 493 687</b>	<b>1 438 233</b>	<b>13 924 584</b>
- Carachi	173 207	41 620	40 439	38 097	33 141	28 907	23 261	23 161	24 446	27 349	31 350	22 131	18 306	24 960	124 096
- Ispi	79 969	8 497	7 477	5 102	11 661	8 284	21 986	22 506	30 445	4 980	690	355	220	275	6 520
- Mauri	2 200	781	729	1 347	772	947	1 151	509	599	250	310	80	30	70	740
- Pejerrey	66 349	18 056	18 952	20 852	10 199	9 646	5 859	3 170	3 532	11 045	13 400	14 837	12 616	9 460	61 358
- Trucha Natural	19 084	4 812	4 764	5 138	7 259	5 918	2 576	2 261	2 479	4 314	5 162	4 110	3 389	3 773	20 748
- Trucha Crianza	6 747 865	586 245	1 430 550	2 931 225	1 683 000	1 542 750	925 650	1 009 800	841 500	3 649 305	2 987 326	2 215 670	3 459 126	1 399 695	13 711 122
<b>COMERCIALIZACION</b>	<b>7 082 842</b>	<b>652 971</b>	<b>1 492 784</b>	<b>2 991 136</b>	<b>1 736 338</b>	<b>1 593 583</b>	<b>978 961</b>	<b>1 056 753</b>	<b>896 747</b>	<b>3 692 884</b>	<b>3 035 746</b>	<b>2 247 318</b>	<b>3 487 281</b>	<b>1 421 579</b>	<b>13 884 809</b>
- Carachi	125 212	32 033	32 807	29 744	24 607	21 217	17 251	17 773	21 264	21 884	25 517	16 005	13 748	23 730	100 884
- Ispi	85 871	8 169	3 282	4 337	7 633	8 161	17 553	15 088	19 269	2 727	606	354	65	260	4 012
- Mauri	1 454	320	308	1 076	740	767	763	358	460	426	450	160	55	70	1 161
- Pejerrey	56 513	13 832	13 412	14 565	9 269	9 403	4 295	3 417	3 391	12 094	15 557	11 542	10 662	8 430	58 285
- Trucha Natural	15 661	3 930	3 983	4 008	4 364	4 560	2 428	2 341	2 462	2 919	4 875	2 697	2 395	2 470	15 356
- Trucha Crianza	6 747 865	586 245	1 430 550	2 931 225	1 683 000	1 542 750	925 650	1 009 800	841 500	3 649 305	2 987 326	2 215 669	3 459 126	1 385 698	13 697 125
- Otros.	50 266	8 442	8 442	6 181	6 725	6 725	11 021	7 976	8 401	3 529	1 415	891	1 230	921	7 986

FUENTE: Dirección Regional de Pesquería - Puno

ELABORACIÓN: BCRP, Sucursal Puno

**Anexo 05 REGIÓN PUNO: PRODUCCIÓN MINERA, SEGÚN PRINCIPALES MINERALES**

PRODUCTOS	2012										2013					PRODUCTOS
	ENE-MAY	MAY	JUN	JUL	AGO	SET	OCT	NOV	DIC	ENE	FEB	MAR	ABR	MAY	ENE-MAY	
MINERÍA METALICA																MINERÍA METALICA
Estaño (TMF)	10 760	2 170	2 575	1 890	2 165	2 132	2 547	2 082	1 954	1 590	1 930	2 001	1 641	1 820	8 981	Estaño (TMF)
Plomo (TMF)	736	135	129	122	110	147	143	127	149	140	117	121	123	117	618	Plomo (TMF)
Oro (gr-f)	1 515 010	306 017	334 616	322 222	314 874	329 852	323 912	333 558	402 800	307 409	380 042	343 620	375 940	363 632	1 770 644	Oro (gr-f)
Plata (kg-f)	7 212	1 715	1 528	1 556	1 344	1 415	1 252	1 132	1 274	1 300	1 090	1 239	1 348	1 208	6 185	Plata (kg-f)
Zinc (TMF)	998	174	156	168	191	230	231	201	219	212	184	207	216	180	999	Zinc (TMF)

FUENTE: Página web Ministerio de Energía y Minas  
ELABORACIÓN: BCRP, Sucursal Puno

**Anexo 06 REGION PUNO: PRODUCCIÓN MANUFACTURERA  
(Índice del Volumen Físico 1994=100)**

PRODUCTOS	2012										2013					PRODUCTOS
	ENE-MAY	MAY	JUN	JUL	AGO	SET	OCT	NOV	DIC	ENE	FEB	MAR	ABR	MAY	ENE-MAY	
Bebidas gaseosas	3,75	3,86	4,33	4,65	4,55	4,52	5,12	6,17	4,52	4,30	3,67	3,36	4,91	5,73	4,39	Bebidas gaseosas
Productos de panadería	266,51	226,09	287,52	254,32	299,90	305,28	277,16	214,91	342,58	298,62	434,46	315,13	314,34	169,48	306,41	Productos de panadería
Ladrillos	155,13	167,69	208,90	123,52	204,98	141,70	200,76	106,39	173,00	247,92	117,43	198,73	77,78	136,93	155,76	Ladrillos
Cemento	37,88	0,00	44,07	0,00	77,25	125,83	168,80	153,72	149,61	114,41	107,21	103,31	132,65	113,28	114,17	Cemento
Cal	761,40	688,22	819,39	635,18	757,89	757,89	757,89	757,89	757,89	861,61	703,78	705,79	730,02	709,24	742,09	Cal
Prendas de Vestir	203,86	508,85	838,78	675,04	808,29	1,085,22	353,66	13,30	0,00	0,00	0,00	45,60	618,35	621,55	257,10	Prendas de Vestir
Muebles	168,03	32,24	54,13	24,69	19,08	40,84	38,84	53,61	78,84	114,26	36,69	47,65	38,67	51,33	57,72	Muebles
<b>TOTAL</b>	<b>61,98</b>	<b>45,95</b>	<b>71,41</b>	<b>43,87</b>	<b>79,22</b>	<b>97,52</b>	<b>108,78</b>	<b>101,47</b>	<b>100,04</b>	<b>94,02</b>	<b>81,75</b>	<b>80,68</b>	<b>95,57</b>	<b>87,71</b>	<b>87,95</b>	<b>TOTAL</b>

FUENTE: Empresas manufactureras respectivas  
ELABORACIÓN: BCRP, Sucursal Puno

**Anexo 07 REGION PUNO: PRODUCCIÓN MANUFACTURERA**  
( Variación Real % del Índice de Valor Físico)

PRODUCTOS	2012									2013					PRODUCTOS	
	ENE-MAY	MAY	JUN	JUL	AGO	SET	OCT	NOV	DIC	ENE	FEB	MAR	ABR	MAY		ENE-MAY
Bebidas gaseosas	-26.36	-38.38	-22.08	22.04	-17.48	-13.22	0.60	18.59	-20.17	0.69	2.22	-6.41	43.63	48.41	17.30	Bebidas gaseosas
Productos de panadería	7.62	-21.88	6.29	31.03	39.33	34.44	-1.01	-12.23	11.29	-3.09	12.88	52.94	51.58	-25.04	14.97	Productos de panadería
Ladrillos	10.45	16.15	-12.40	-11.67	108.64	-31.08	-16.38	-48.01	-15.84	37.82	34.97	13.13	-52.97	-18.34	0.41	Ladrillos
Cemento	-66.25	-100.00	-60.38	-100.00	-47.56	-17.94	9.23	0.52	7.48	40.82	282.66	110.98	325.34	--	201.38	Cemento
Cal	11.91	-12.58	10.02	-26.59	-8.85	53.04	6.20	7.59	-11.66	10.08	3.81	-19.55	-6.51	3.05	-2.54	Cal
Prendas de Vestir	63.56	-13.11	58.05	54.70	-8.64	27.85	-55.52	-96.88	-100.00	--	--	--	21.13	22.15	26.11	Prendas de Vestir
Muebles	179.28	-32.92	94.13	-17.16	-52.08	2.55	-8.70	16.01	106.72	61.94	-86.46	-79.62	-83.37	59.23	-65.65	Muebles
<b>TOTAL</b>	<b>-25.24</b>	<b>-50.48</b>	<b>-19.89</b>	<b>-49.70</b>	<b>-26.77</b>	<b>7.75</b>	<b>4.82</b>	<b>1.02</b>	<b>-3.86</b>	<b>21.33</b>	<b>55.55</b>	<b>12.80</b>	<b>53.26</b>	<b>90.88</b>	<b>41.90</b>	<b>TOTAL</b>

FUENTE: Empresas manufactureras respectivas  
ELABORACIÓN: BCRP, Sucursal Puno

**Anexo 08 REGION PUNO: ENERGÍA ELÉCTRICA Y AGUA POTABLE**

	2012									2013					
	ENE-MAY	MAY	JUN	JUL	AGO	SET	OCT	NOV	DIC	ENE	FEB	MAR	ABR	MAY	ENE-MAY
<b>Producción de Electricidad (Mwh)</b>	391 337	74 526	59 935	48 430	41 250	39 766	42 218	45 353	69 894	81 700	76 220	83 103	81 070	75 665	397 759
<b>Consumo de Agua Potable (m<sup>3</sup>)</b>	5 475 292	1 109 401	1 097 874	1 095 040	1 113 331	1 118 242	1 123 963	1 025 130	1 122 810	1 140 933	1 147 008	1 136 701	1 175 003	1 153 819	5 753 464
- Consumo Doméstico	4 319 511	873 428	868 751	868 653	878 184	883 453	887 692	889 664	889 605	900 741	898 774	894 628	917 638	910 983	4 522 764
- Consumo Comercial	854 907	173 396	168 297	170 649	175 953	175 353	176 587	73 775	174 551	178 921	185 359	175 595	187 703	179 337	906 915
- Consumo Industrial	63 949	12 585	12 856	12 249	12 436	12 136	11 242	13 603	11 513	13 059	13 616	14 479	15 182	13 966	70 302
- Consumo Estatal	236 925	49 992	47 970	43 489	46 758	47 300	48 442	48 088	47 141	48 212	49 259	51 999	54 480	49 533	253 483
<b>Variación % 1/</b>	9,55	-5,77	10,31	-7,43	-7,31	-24,46	-33,73	-30,38	-10,10	4,40	0,70	-0,25	2,66	1,66	1,82

1/ Variación respecto a similar período del año anterior  
FUENTE: Osinergmin, Seda Puno y Seda Juliaca  
ELABORACIÓN: BCRP, Sucursal Puno

**Anexo 09 REGIÓN PUNO: ARRIBO DE TURISTAS, SEGÚN NACIONALIDAD**  
(Número de Personas)

	2012										2013					ENE-MAY	
	ENE-MAY	MAY	JUN	JUL	AGO	SET	OCT	NOV	DIC	ENE	FEB	MAR	ABR	MAY			
<b>PERU</b>	<b>167 844</b>	<b>32 896</b>	<b>33 036</b>	<b>34 561</b>	<b>37 017</b>	<b>31 794</b>	<b>33 507</b>	<b>31 595</b>	<b>32 998</b>	<b>32 026</b>	<b>38 192</b>	<b>32 043</b>	<b>30 405</b>	<b>33 940</b>	<b>166 606</b>	<b>PERU</b>	
<b>NORTE AMERICA</b>	<b>22 543</b>	<b>6 026</b>	<b>5 203</b>	<b>5 373</b>	<b>3 743</b>	<b>5 162</b>	<b>6 212</b>	<b>4 732</b>	<b>3 325</b>	<b>3 505</b>	<b>4 374</b>	<b>4 389</b>	<b>5 064</b>	<b>6 211</b>	<b>23 543</b>	<b>NORTE AMERICA</b>	
EE.UU.	15 614	4 401	4 317	3 795	2 594	3 622	3 813	2 729	2 388	2 917	2 656	2 939	3 117	4 184	15 813	EE.UU.	
Canadá	6 929	1 625	886	1 578	1 149	1 540	2 399	2 003	937	588	1 718	1 450	1 947	2 027	7 730	Canadá	
<b>CENTRO AMERICA</b>	<b>994</b>	<b>250</b>	<b>217</b>	<b>450</b>	<b>219</b>	<b>347</b>	<b>420</b>	<b>232</b>	<b>477</b>	<b>397</b>	<b>212</b>	<b>164</b>	<b>279</b>	<b>588</b>	<b>1 640</b>	<b>CENTRO AMERICA</b>	
México	771	161	199	355	148	190	238	158	434	175	120	122	249	284	950	México	
Otros países	223	89	18	95	71	157	182	74	43	222	92	42	30	304	690	Otros países	
<b>SUD AMERICA</b>	<b>21 979</b>	<b>3 907</b>	<b>3 273</b>	<b>6 196</b>	<b>3 219</b>	<b>3 950</b>	<b>4 019</b>	<b>2 708</b>	<b>3 306</b>	<b>7 972</b>	<b>4 729</b>	<b>3 194</b>	<b>3 665</b>	<b>4 377</b>	<b>23 937</b>	<b>SUD AMERICA</b>	
Argentina	7 114	1 552	1 118	2 624	1 011	1 500	1 511	629	528	2 197	1 438	625	1 285	1 091	6 636	Argentina	
Bolivia	2 290	484	381	547	462	459	366	314	438	1 444	374	423	392	420	3 053	Bolivia	
Brasil	5 914	1 284	918	2 057	858	1 221	1 472	1 002	828	1 563	784	1 134	1 433	1 833	6 747	Brasil	
Chile	2 910	216	148	329	253	218	171	175	187	1 090	1 466	239	142	528	3 465	Chile	
Colombia	2 766	220	619	491	376	324	386	477	1 103	1 596	528	221	312	425	3 082	Colombia	
Ecuador	710	36	46	97	144	70	64	66	95	25	111	517	62	48	763	Ecuador	
Venezuela	275	115	43	51	115	158	49	45	127	57	28	35	39	32	191	Venezuela	
<b>EUROPA</b>	<b>57 097</b>	<b>16 789</b>	<b>11 898</b>	<b>16 257</b>	<b>16 453</b>	<b>14 607</b>	<b>17 550</b>	<b>14 199</b>	<b>6 765</b>	<b>9 610</b>	<b>8 883</b>	<b>9 031</b>	<b>14 429</b>	<b>14 908</b>	<b>56 861</b>	<b>EUROPA</b>	
Inglaterra	12 532	2 747	2 502	2 267	2 000	2 625	2 538	2 620	1 161	2 716	2 821	2 006	2 936	3 058	13 537	Inglaterra	
Alemania	9 670	2 620	1 618	2 484	2 470	2 594	3 676	2 748	1 048	1 963	1 472	1 850	2 595	2 617	10 497	Alemania	
España	3 334	994	594	1 594	2 209	1 300	1 210	864	498	893	915	372	1 204	593	3 977	España	
Francia	14 604	5 280	2 981	3 856	3 982	3 595	4 632	3 481	1 044	1 537	1 334	2 413	3 948	4 958	14 190	Francia	
Italia	3 248	1 049	688	1 284	2 611	1 225	1 013	844	1 016	660	568	425	1 064	875	3 592	Italia	
Otros Países	13 709	4 099	3 515	4 772	3 181	3 268	4 481	3 642	1 998	1 841	1 773	1 965	2 682	2 807	11 068	Otros Países	
<b>ASIA</b>	<b>9 881</b>	<b>1 741</b>	<b>1 171</b>	<b>1 068</b>	<b>1 213</b>	<b>1 486</b>	<b>1 578</b>	<b>931</b>	<b>947</b>	<b>3 034</b>	<b>3 427</b>	<b>2 762</b>	<b>1 377</b>	<b>1 665</b>	<b>12 265</b>	<b>ASIA</b>	
Japón	5 232	1 014	947	754	971	1 322	978	614	711	1 233	1 259	1 345	663	1 351	5 851	Japón	
Corea	1 043	261	57	78	31	38	99	120	83	266	642	117	159	84	1 268	Corea	
Otros Países	3 606	466	167	236	211	126	501	197	153	1 535	1 526	1 300	555	230	5 146	Otros Países	
<b>AFRICA</b>	<b>212</b>	<b>58</b>	<b>66</b>	<b>49</b>	<b>32</b>	<b>57</b>	<b>161</b>	<b>10</b>	<b>64</b>	<b>14</b>	<b>27</b>	<b>6</b>	<b>25</b>	<b>65</b>	<b>137</b>	<b>AFRICA</b>	
<b>OTROS</b>	<b>11 016</b>	<b>2 217</b>	<b>2 256</b>	<b>2 155</b>	<b>1 659</b>	<b>2 745</b>	<b>2 706</b>	<b>2 563</b>	<b>1 777</b>	<b>2 935</b>	<b>1 631</b>	<b>1 431</b>	<b>1 910</b>	<b>2 955</b>	<b>10 862</b>	<b>OTROS</b>	
TOTAL NACIONALES	167 844	32 896	33 036	34 561	37 017	31 794	33 507	31 595	32 998	32 026	38 192	32 043	30 405	33 940	166 606	TOTAL NACIONALES	
TOTAL EXTRANJEROS	123 722	30 988	24 084	31 548	26 538	28 354	32 646	25 375	16 661	27 467	23 283	20 977	26 749	30 769	129 245	TOTAL EXTRANJEROS	
<b>TOTAL GENERAL</b>	<b>291 566</b>	<b>63 884</b>	<b>57 120</b>	<b>66 109</b>	<b>63 555</b>	<b>60 148</b>	<b>66 153</b>	<b>56 970</b>	<b>49 659</b>	<b>59 493</b>	<b>61 475</b>	<b>53 020</b>	<b>57 154</b>	<b>64 709</b>	<b>295 851</b>	<b>TOTAL GENERAL</b>	

FUENTE : DIRCETUR - Puno y Juliaca  
ELABORACIÓN: BCRP, Sucursal Puno

**Anexo 10 REGIÓN PUNO: PERNOCTACIONES DE TURISTAS, SEGÚN NACIONALIDAD  
(Número de Personas)**

	2012										2013					
	ENE-MAY	MAY	JUN	JUL	AGO	SET	OCT	NOV	DIC	ENE	FEB	MAR	ABR	MAY	ENE-MAY	
<b>PERU</b>	<b>191 774</b>	<b>41 342</b>	<b>40 809</b>	<b>42 018</b>	<b>44 663</b>	<b>40 732</b>	<b>42 641</b>	<b>38 616</b>	<b>39 306</b>	<b>36 262</b>	<b>50 194</b>	<b>37 873</b>	<b>35 716</b>	<b>40 036</b>	<b>200 081</b>	<b>PERU</b>
<b>NORTE AMERICA</b>	<b>36 315</b>	<b>10 052</b>	<b>8 615</b>	<b>8 556</b>	<b>6 015</b>	<b>7 798</b>	<b>9 611</b>	<b>7 591</b>	<b>5 701</b>	<b>6 186</b>	<b>6 852</b>	<b>7 006</b>	<b>7 775</b>	<b>10 392</b>	<b>38 210</b>	<b>NORTE AMERICA</b>
EE.UU.	25 677	7 614	7 339	6 300	4 176	5 288	6 444	4 967	4 418	5 251	4 807	4 555	5 050	7 615	27 278	EE.UU.
Canadá	10 638	2 438	1 276	2 257	1 838	2 510	3 167	2 624	1 284	935	2 044	2 451	2 726	2 777	10 933	Canadá
<b>CENTRO AMERICA</b>	<b>1 998</b>	<b>638</b>	<b>439</b>	<b>807</b>	<b>353</b>	<b>632</b>	<b>643</b>	<b>412</b>	<b>827</b>	<b>675</b>	<b>418</b>	<b>306</b>	<b>472</b>	<b>1 054</b>	<b>2 925</b>	<b>CENTRO AMERICA</b>
México	1 623	494	406	689	260	369	383	275	764	331	233	235	416	437	1 652	México
Otros países	375	144	33	119	93	264	260	137	63	344	185	70	56	617	1 272	Otros países
<b>SUD AMERICA</b>	<b>32 850</b>	<b>6 763</b>	<b>5 522</b>	<b>8 936</b>	<b>4 828</b>	<b>6 164</b>	<b>6 195</b>	<b>4 577</b>	<b>5 425</b>	<b>11 566</b>	<b>6 777</b>	<b>3 994</b>	<b>6 080</b>	<b>6 595</b>	<b>35 012</b>	<b>SUD AMERICA</b>
Argentina	10 560	2 623	1 755	4 198	1 577	2 430	2 282	1 025	1 299	2 614	1 596	888	2 069	1 626	8 793	Argentina
Bolivia	2 757	760	442	667	476	482	392	484	486	2 108	471	470	459	449	3 957	Bolivia
Brasil	9 415	2 247	1 689	2 510	1 407	2 039	2 399	1 794	1 085	2 126	1 019	1 429	2 637	2 621	9 832	Brasil
Chile	4 692	562	329	388	296	259	205	250	260	1 700	2 155	275	178	940	5 248	Chile
Colombia	4 151	348	1 158	933	650	619	749	835	1 897	2 905	1 331	354	580	837	6 006	Colombia
Ecuador	813	52	58	147	216	97	90	119	166	41	153	527	92	75	888	Ecuador
Venezuela	462	171	91	92	206	237	78	71	232	72	52	52	66	47	289	Venezuela
<b>EUROPA</b>	<b>85 232</b>	<b>25 369</b>	<b>17 486</b>	<b>21 664</b>	<b>25 257</b>	<b>22 082</b>	<b>25 781</b>	<b>20 551</b>	<b>10 362</b>	<b>12 139</b>	<b>12 231</b>	<b>14 042</b>	<b>23 276</b>	<b>22 714</b>	<b>84 402</b>	<b>EUROPA</b>
Inglaterra	18 025	4 560	4 003	2 834	3 180	4 279	4 086	3 223	1 927	3 015	3 131	3 430	5 021	5 137	19 734	Inglaterra
Alemania	14 771	3 982	2 524	3 701	3 606	3 891	5 073	4 149	1 740	2 277	2 370	2 849	4 489	4 004	15 989	Alemania
España	5 293	1 779	974	2 646	3 733	2 080	1 912	1 400	876	1 098	1 190	595	2 155	1 002	6 040	España
Francia	21 446	7 603	4 293	5 514	5 774	5 105	6 716	4 943	1 535	2 136	2 001	3 620	5 448	7 239	20 444	Francia
Italia	5 599	1 993	1 087	2	4 256	2 021	1 631	1 409	1 107	1 016	897	621	2 032	1 234	5 800	Italia
Otros Países	20 098	5 452	4 605	6 967	4 708	4 706	6 363	5 427	3 177	2 596	2 642	2 928	4 130	4 098	16 394	Otros Países
<b>ASIA</b>	<b>12 734</b>	<b>2 052</b>	<b>1 333</b>	<b>1 328</b>	<b>1 533</b>	<b>1 659</b>	<b>2 004</b>	<b>1 143</b>	<b>1 211</b>	<b>3 927</b>	<b>4 486</b>	<b>4 168</b>	<b>1 702</b>	<b>2 104</b>	<b>16 387</b>	<b>ASIA</b>
Japón	6 170	1 075	1 004	837	1 146	1 415	1 056	675	860	1 344	1 612	1 883	743	1 419	7 000	Japón
Corea	1 162	284	74	104	41	55	211	133	98	311	799	142	182	101	1 536	Corea
Otros Países	5 401	693	256	387	346	189	736	335	252	2 272	2 075	2 143	777	584	7 851	Otros Países
<b>AFRICA</b>	<b>350</b>	<b>101</b>	<b>107</b>	<b>80</b>	<b>47</b>	<b>85</b>	<b>264</b>	<b>15</b>	<b>107</b>	<b>24</b>	<b>35</b>	<b>12</b>	<b>43</b>	<b>118</b>	<b>232</b>	<b>AFRICA</b>
<b>OTROS</b>	<b>16 827</b>	<b>3 457</b>	<b>3 474</b>	<b>3 402</b>	<b>2 619</b>	<b>4 060</b>	<b>4 230</b>	<b>3 961</b>	<b>3 434</b>	<b>4 383</b>	<b>2 296</b>	<b>2 350</b>	<b>10 715</b>	<b>4 268</b>	<b>24 011</b>	<b>OTROS</b>
TOTAL NACIONALES	191 774	41 342	40 809	42 018	44 663	40 732	42 641	38 616	39 306	36 262	50 194	37 873	35 716	40 036	200 081	TOTAL NACIONALES
TOTAL EXTRANJEROS	186 306	48 432	36 976	44 773	40 653	42 479	48 728	38 250	27 068	38 899	33 095	31 878	50 062	47 246	201 180	TOTAL EXTRANJEROS
<b>TOTAL GENERAL</b>	<b>378 080</b>	<b>89 774</b>	<b>77 785</b>	<b>86 791</b>	<b>85 316</b>	<b>83 211</b>	<b>91 369</b>	<b>76 865</b>	<b>66 373</b>	<b>75 161</b>	<b>83 288</b>	<b>69 751</b>	<b>85 778</b>	<b>87 282</b>	<b>401 261</b>	<b>TOTAL GENERAL</b>

FUENTE : DIRCETUR- Puno y Juliaca  
ELABORACIÓN: BCRP, Sucursal Puno

**Anexo 11 EMPLEO FORMAL URBANO EN EMPRESAS DE  
10 A MAS TRABAJADORES EN LAS CIUDADES DE PUNO Y  
JULIACA POR SECTORES ECONOMICOS**

(Variación porcentual con respecto al mismo mes año anterior )

Año	Mes	Comercio	Primario	Industria	Servicios	Transportes y Comunicaciones	Total
2011	JUN	35,8	27,4	-4,8	14,8	6,0	15,9
	JUL	32,4	32,5	-2,4	12,1	2,2	13,6
	AGO	34,0	32,1	-1,0	10,3	10,6	13,4
	SET	35,0	33,3	-0,4	13,7	10,8	16,0
	OCT	36,6	42,9	-2,5	14,6	11,9	16,7
	NOV	36,5	42,9	-6,3	13,3	10,1	15,4
	DIC	32,9	41,0	-7,3	13,0	10,2	14,7
2012	ENE	21,5	25,6	-8,3	-2,1	13,6	4,7
	FEB	22,9	33,3	-5,6	11,3	14,7	13,8
	MAR	21,6	30,8	-9,4	8,6	11,2	11,0
	ABR	20,7	28,2	-9,0	6,2	9,6	8,9
	MAY	20,1	34,4	-8,7	11,7	4,1	11,9
	JUN	20,7	16,0	-7,9	12,3	3,6	12,0
	JUL	23,3	13,6	-5,6	13,3	9,5	13,6
	AGO	20,4	10,8	-6,5	15,4	2,5	14,1
	SET	18,6	11,5	-7,7	20,3	5,2	17,2
	OCT	15,4	7,3	-5,2	11,4	7,8	10,8
	NOV	18,4	6,7	-4,1	10,3	14,4	11,0
	DIC	20,0	14,2	-1,5	10,1	12,6	11,3
2013	ENE	8,4	12,5	-0,9	22,6	8,1	15,7
	FEB	5,2	15,8	-2,1	8,6	9,6	7,1
	MAR	1,9	11,5	3,5	8,6	9,8	6,7
	ABR	1,8	11,5	3,4	8,6	9,8	6,7
	MAY	1,1	4,8	3,0	20,4	10,8	14,1

FUENTE : Página web Ministerio de Trabajo y Promoción del Empleo  
ELABORACIÓN: BCRP, Sucursal Puno



**Anexo 12 TIPO DE CAMBIO EN EL MERCADO PARALELO DE LA CIUDAD DE PUNO: 2008-2013**  
(Soles por dólar)

	2008			2009			2010			2011			2012			2013		
	COMPRA	VENTA	PROMEDIO	COMPRA	VENTA	PROMEDIO	COMPRA	VENTA	PROMEDIO	COMPRA	VENTA	PROMEDIO	COMPRA	VENTA	PROMEDIO	COMPRA	VENTA	PROMEDIO
ENERO	2,95	2,97	2,96	3,08	3,11	3,10	2,86	2,88	2,87	2,79	2,81	2,80	2,68	2,70	2,69	2,53	2,55	2,54
FEBRERO	2,89	2,91	2,90	3,21	3,24	3,22	2,85	2,87	2,86	2,76	2,78	2,77	2,68	2,70	2,69	2,55	2,57	2,56
MARZO	2,80	2,82	2,81	3,17	3,20	3,19	2,83	2,85	2,84	2,77	2,79	2,78	2,67	2,69	2,68	2,58	2,61	2,59
ABRIL	2,72	2,74	2,73	3,08	3,11	3,10	2,82	2,85	2,84	2,80	2,82	2,81	2,65	2,67	2,66	2,58	2,60	2,59
MAYO	2,81	2,83	2,82	2,97	3,00	2,98	2,83	2,84	2,84	2,77	2,80	2,79	2,63	2,66	2,64	2,62	2,64	2,63
JUNIO	2,87	2,91	2,89	2,98	3,00	2,99	2,83	2,86	2,85	2,76	2,78	2,77	2,65	2,67	2,66			
JULIO	2,86	2,89	2,87	2,99	3,02	3,01	2,82	2,84	2,83	2,74	2,76	2,75	2,62	2,64	2,63			
AGOSTO	2,87	2,91	2,89	2,96	2,98	2,97	2,80	2,82	2,81	2,73	2,73	2,73	2,61	2,63	2,62			
SEPTIEMBRE	2,95	2,98	2,96	2,92	2,94	2,93	2,78	2,80	2,79	2,71	2,74	2,73	2,58	2,60	2,59			
OCTUBRE	3,04	3,09	3,06	2,85	2,88	2,86	2,77	2,79	2,78	2,72	2,75	2,74	2,57	2,59	2,58			
NOVIEMBRE	3,08	3,10	3,09	2,88	2,90	2,89	2,78	2,80	2,79	2,69	2,71	2,70	2,57	2,59	2,58			
DICIEMBRE	3,08	3,11	3,10	2,86	2,89	2,88	2,80	2,82	2,81	2,68	2,70	2,69	2,54	2,56	2,55			

Fuente: Cambista informales ciudad de Puno

ELABORACIÓN: BCRP Sucursal Puno, Dpto. de Estudios Económicos.

**ANEXO 14 EXPORTACIONES (FOB), SEGÚN GRUPO DE PRODUCTOS**  
(Miles de US\$)

RUBROS	2012										2013				
	Ene-may	May	Jun	Jul	Ago	Set	Oct	Nov	Dic	Ene	Feb	Mar	Abr	May	Ene-may
<b>1. PROD. TRADICIONALES</b>	<b>228 297</b>	<b>6 081</b>	<b>27 038</b>	<b>54 392</b>	<b>65 958</b>	<b>45 222</b>	<b>40 519</b>	<b>37 128</b>	<b>40 242</b>	<b>31 557</b>	<b>42 177</b>	<b>64 841</b>	<b>23 949</b>	<b>52 459</b>	<b>214 983</b>
. Agropecuarios	8 101	622	133	0	385	0	221	273	351	382	444	1 337	1 189	645	3 996
. Mineros	220 196	5 459	26 905	54 392	65 572	45 222	40 299	36 855	39 890	31 175	41 734	63 504	22 760	51 814	210 987
<b>2. PROD. NO TRADICIONALES</b>	<b>6 774</b>	<b>1 789</b>	<b>1 001</b>	<b>1 728</b>	<b>1 573</b>	<b>1 343</b>	<b>1 247</b>	<b>786</b>	<b>1 185</b>	<b>1 089</b>	<b>676</b>	<b>1 892</b>	<b>1 505</b>	<b>1 182</b>	<b>6 345</b>
. Agropecuarios	1 511	293	196	239	272	104	798	568	923	810	542	731	550	594	3 227
. Pesqueros	3 660	878	480	819	231	323	225	135	212	258	99	887	866	359	2 469
. Textiles	1 514	579	317	669	1 068	856	108	60	37	17	35	198	23	66	340
. Maderas y papeles, y sus manuf.	0	0	0	0	0	0	0	0	0	0	0	0	0	0	0
. Químicos	4	0	0	0	0	27	22	3	0	0	0	0	0	0	0
. Minería no metálica	1	0	4	0	0	0	0	1	0	3	0	0	1	0	4
. Sidero metalúrgicos y joyería	1	0	0	0	0	0	0	0	0	0	0	0	0	0	0
. Metal Mecánico	13	13	0	0	0	0	0	0	0	0	0	0	0	10	10
. Resto de no tradicionales 1/	70	26	3	1	2	33	93	18	13	2	0	76	64	152	294
<b>3. TOTAL</b>	<b>235 071</b>	<b>7 871</b>	<b>28 038</b>	<b>56 120</b>	<b>67 531</b>	<b>46 565</b>	<b>41 766</b>	<b>37 914</b>	<b>41 426</b>	<b>32 646</b>	<b>42 854</b>	<b>66 733</b>	<b>25 454</b>	<b>53 641</b>	<b>221 328</b>

1/ Sombreros de punto, fundas, instrumentos musicales, pieles y sus manufacturas.

FUENTE: SUNAT. [www.sunat.gob.pe](http://www.sunat.gob.pe)

ELABORACION: BCRP, Sucursal Puno.

### ANEXO 15 EXPORTACIONES DE PRODUCTOS TRADICIONALES

(Miles de US\$)

TIPO	2012									2013					
	Ene-may	May	Jun	Jul	Ago	Set	Oct	Nov	Dic	Ene	Feb	Mar	Abr	May	Ene-may
<b>AGROPECUARIOS</b>	<b>8 101</b>	<b>622</b>	<b>133</b>	<b>0</b>	<b>385</b>	<b>0</b>	<b>221</b>	<b>273</b>	<b>351</b>	<b>382</b>	<b>444</b>	<b>1 337</b>	<b>1 189</b>	<b>645</b>	<b>3 996</b>
Café															
Volumen (TM)	1 328	132	0	0	39	0	44	58	77	0	0	0	0	0	0
Valor (Miles US\$)	7 117	553	0	0	190	0	221	273	351	0	0	0	0	0	0
Lana sin cardar ni peinar															
Volumen (TM)	388	25	75	0	76	0	0	0	0	168	189	559	367	203	1 486
Valor (Miles US\$)	984	69	133	0	196	0	0	0	0	382	444	1 337	1 159	597	3 919
Resto de agropecuarios 1/															
Volumen (TM)	0	0	0	0	0	0	0	0	0	0	0	0	10	16	26
Valor (Miles US\$)	0	0	0	0	0	0	0	0	0	0	0	0	30	48	78
<b>MINEROS</b>	<b>220 196</b>	<b>5 459</b>	<b>26 905</b>	<b>54 392</b>	<b>65 572</b>	<b>45 222</b>	<b>40 299</b>	<b>36 855</b>	<b>39 890</b>	<b>31 175</b>	<b>41 734</b>	<b>63 504</b>	<b>22 760</b>	<b>51 814</b>	<b>210 987</b>
Estaño															
Volumen (TM)	130	10	30	35	0	5	10	10	5	5	15	10	48	20	98
Valor (Miles US\$)	3 007	222	649	714	0	104	243	219	110	121	384	253	1 162	442	2 362
Oro															
Volumen (TM)	958	344	414	1	731	235	1	381	875	383	310	391	328	370	1 781
Valor (Miles US\$)	210 421	5 237	26 256	53 033	64 434	43 756	40 055	34 658	38 584	29 713	41 349	63 252	21 598	51 155	207 068
Zinc															
Volumen (TM)	1 015	0	0	0	0	1 494	0	0	1 014	0	0	0	0	0	0
Valor (Miles US\$)	877	0	0	0	0	1 362	0	0	781	0	0	0	0	0	0
Plomo															
Volumen (TM)	780	0	0	277	0	0	0	382	98	252	0	0	0	80	333
Valor (Miles US\$)	3 285	0	0	646	0	0	0	1 978	415	1 046	0	0	0	217	1 262
Cobre															
Volumen (TM)	0	0	0	0	441	0	0	0	0	133	0	0	0	0	133
Valor (Miles US\$)	0	0	0	0	1 139	0	0	0	0	295	0	0	0	0	295
Resto de mineros 2/															
Volumen	514	0	0	0	0	0	0	0	0	0	0	0	0	0	0
Valor	2 605	0	0	0	0	0	0	0	0	0	0	0	0	0	0
<b>TOTAL</b>	<b>228 297</b>	<b>6 081</b>	<b>27 038</b>	<b>54 392</b>	<b>65 958</b>	<b>45 222</b>	<b>40 519</b>	<b>37 128</b>	<b>40 242</b>	<b>31 557</b>	<b>42 177</b>	<b>64 841</b>	<b>23 949</b>	<b>52 459</b>	<b>214 983</b>

1/ Comprende cueros y pieles en bruto.

2/ Comprende minerales como Molibdeno, Volframio y sus concentrados.

FUENTE: SUNAT. [www.sunat.gob.pe](http://www.sunat.gob.pe)

ELABORACION: BCRP, Sucursal Puno.

**ANEXO 16 EXPORTACIONES DE PRODUCTOS NO TRADICIONALES**

(Miles de US\$)

TIPO	2012										2013				
	Ene-may	May	Jun	Jul	Ago	Set	Oct	Nov	Dic	Ene	Feb	Mar	Abr	May	Ene-may
<b>AGROPECUARIOS</b>	<b>1 511</b>	<b>293</b>	<b>196</b>	<b>239</b>	<b>272</b>	<b>104</b>	<b>798</b>	<b>568</b>	<b>923</b>	<b>810</b>	<b>542</b>	<b>731</b>	<b>550</b>	<b>594</b>	<b>3 227</b>
Quinoa excepto para la siembra	92	0	0	0	0	0	0	0	0	0	0	0	0	0	0
Resto	1 419	293	196	239	272	104	798	568	923	810	542	731	550	594	3 227
<b>PESQUEROS</b>	<b>3 660</b>	<b>878</b>	<b>480</b>	<b>819</b>	<b>231</b>	<b>323</b>	<b>225</b>	<b>135</b>	<b>212</b>	<b>258</b>	<b>99</b>	<b>887</b>	<b>866</b>	<b>359</b>	<b>2 469</b>
Trucha Congelada	3 585	803	480	819	231	323	225	135	212	251	99	877	866	328	2 422
Preparaciones y conservas	75	75	0	0	0	0	0	0	0	0	0	0	0	0	0
Resto	0	0	0	0	0	0	0	0	0	7	0	10	0	31	47
<b>TEXTILES</b>	<b>1 514</b>	<b>579</b>	<b>317</b>	<b>669</b>	<b>1 068</b>	<b>889</b>	<b>108</b>	<b>60</b>	<b>37</b>	<b>17</b>	<b>35</b>	<b>198</b>	<b>23</b>	<b>66</b>	<b>340</b>
Prendas de vestir y otras confecciones	1 504	576	7	3	18	636	42	27	36	16	10	198	23	66	314
Fibras textiles	4	0	305	665	1 050	252	66	33	0	0	26	0	0	0	26
Tejidos	6	3	5	1	0	0	0	0	0	0	0	0	0	0	0
<b>MADERAS Y PAPELES Y SUS MANUFACTURAS</b>	<b>0</b>	<b>0</b>	<b>0</b>	<b>0</b>	<b>0</b>	<b>0</b>	<b>0</b>	<b>0</b>	<b>0</b>	<b>0</b>	<b>0</b>	<b>0</b>	<b>0</b>	<b>0</b>	<b>0</b>
Muebles de madera, y sus partes	0	0	0	0	0	0	0	0	0	0	0	0	0	0	0
Madera en bruto o en laminas	0	0	0	0	0	0	0	0	0	0	0	0	0	0	0
<b>QUIMICOS</b>	<b>4</b>	<b>0</b>	<b>0</b>	<b>0</b>	<b>2</b>	<b>27</b>	<b>22</b>	<b>3</b>	<b>0</b>	<b>0</b>	<b>0</b>	<b>0</b>	<b>0</b>	<b>0</b>	<b>0</b>
Artículos manufacturados de plástico	0	0	0	0	0	0	16	3	0	0	0	0	0	0	0
Productos químicos orgánicos e inorgánicos	0	0	0	0	0	0	0	0	0	0	0	0	0	0	0
Resto	3	0	0	0	2	27	6	0	0	0	0	0	0	0	0
<b>MINERIA NO METALICA</b>	<b>1</b>	<b>0</b>	<b>4</b>	<b>0</b>	<b>0</b>	<b>0</b>	<b>0</b>	<b>1</b>	<b>0</b>	<b>3</b>	<b>0</b>	<b>0</b>	<b>1</b>	<b>0</b>	<b>4</b>
Artículos de cerámica	1	0	4	0	0	0	0	1	0	3	0	0	1	0	4
Cemento y materiales de construcción	0	0	0	0	0	0	0	0	0	0	0	0	0	0	0
Vidrio y artículos de vidrio	1	0	0	0	0	0	0	0	0	0	0	0	0	0	0
Resto	0	0	0	0	0	0	0	0	0	0	0	0	0	0	0
<b>SIDERO-METALURGICOS Y JOYERIA</b>	<b>1</b>	<b>0</b>	<b>0</b>	<b>0</b>	<b>0</b>	<b>0</b>	<b>0</b>	<b>0</b>	<b>0</b>	<b>0</b>	<b>0</b>	<b>0</b>	<b>0</b>	<b>0</b>	<b>0</b>
Artículos de joyería	1	0	0	0	0	0	0	0	0	0	0	0	0	0	0
Manufacturas de metales comunes	0	0	0	0	0	0	0	0	0	0	0	0	0	0	0
Resto	0	0	0	0	0	0	0	0	0	0	0	0	0	0	0
<b>METAL-MECANICOS</b>	<b>13</b>	<b>13</b>	<b>0</b>	<b>0</b>	<b>0</b>	<b>0</b>	<b>0</b>	<b>0</b>	<b>0</b>	<b>0</b>	<b>0</b>	<b>0</b>	<b>0</b>	<b>10</b>	<b>10</b>
Artículos manufacturados de hierro o acero	6	6	0	0	0	0	0	0	0	0	0	0	0	0	0
Maquinaria y equipo industrial, y sus partes	2	2	0	0	0	0	0	0	0	0	0	0	0	10	10
<b>RESTO DE NO TRADICIONALES 1/</b>	<b>70</b>	<b>26</b>	<b>3</b>	<b>1</b>	<b>0</b>	<b>0</b>	<b>93</b>	<b>18</b>	<b>13</b>	<b>2</b>	<b>0</b>	<b>76</b>	<b>64</b>	<b>152</b>	<b>294</b>
<b>PRODUCTOS NO TRADICIONALES</b>	<b>6 774</b>	<b>1 789</b>	<b>1 001</b>	<b>1 728</b>	<b>1 573</b>	<b>1 343</b>	<b>1 247</b>	<b>786</b>	<b>1 185</b>	<b>1 089</b>	<b>676</b>	<b>1 892</b>	<b>1 505</b>	<b>1 182</b>	<b>6 345</b>

1/ Sombreros de punto, fundas, instrumentos musicales, pieles y sus manufacturas.

FUENTE: SUNAT. [www.sunat.gob.pe](http://www.sunat.gob.pe)

ELABORACION: BCRP, Sucursal Puno.

**ANEXO 17 EXPORTACIONES FOB POR BLOQUE ECONOMICO Y PAISES**

(Miles de US\$)

BLOQUE ECONOMICO	2012									2013					
	Ene-may	May	Jun	Jul	Ago	Set	Oct	Nov	Dic	Ene	Feb	Mar	Abr	May	Ene-may
<b>I. AMERICA</b>	<b>9 485</b>	<b>2 060</b>	<b>1 405</b>	<b>1 805</b>	<b>1 432</b>	<b>953</b>	<b>1 141</b>	<b>3 454</b>	<b>1 203</b>	<b>970</b>	<b>2 432</b>	<b>5 212</b>	<b>3 078</b>	<b>26 192</b>	<b>37 885</b>
<b>TLCAN</b>	<b>4 908</b>	<b>1 390</b>	<b>460</b>	<b>1 028</b>	<b>1 134</b>	<b>849</b>	<b>776</b>	<b>2 987</b>	<b>675</b>	<b>518</b>	<b>1 594</b>	<b>3 517</b>	<b>640</b>	<b>25 199</b>	<b>31 467</b>
Canadá	2 183	383	341	753	260	359	171	2 157	162	287	0	473	156	24 722	25 638
Estados Unidos	2 725	1 006	119	276	873	489	604	830	513	232	1 594	3 044	484	477	5 830
<b>CAN</b>	<b>1 455</b>	<b>235</b>	<b>378</b>	<b>414</b>	<b>0</b>	<b>104</b>	<b>243</b>	<b>219</b>	<b>0</b>	<b>121</b>	<b>257</b>	<b>146</b>	<b>970</b>	<b>452</b>	<b>1 947</b>
Bolivia	16	13	0	0	0	0	0	0	0	0	0	146	48	10	204
Colombia	1 199	222	378	309	0	104	110	219	0	0	257	0	801	442	1 500
Venezuela	116	0	0	0	0	0	0	0	0	0	0	0	0	0	0
Ecuador	124	0	0	105	0	0	133	0	0	121	0	0	122	0	243
<b>MERCOSUR</b>	<b>1 489</b>	<b>425</b>	<b>232</b>	<b>58</b>	<b>254</b>	<b>0</b>	<b>117</b>	<b>238</b>	<b>416</b>	<b>328</b>	<b>451</b>	<b>1 276</b>	<b>1 221</b>	<b>536</b>	<b>3 812</b>
Brasil	552	356	47	58	58	0	51	103	298	0	127	212	185	0	524
Uruguay	937	69	185	0	196	0	66	136	118	328	323	1 064	1 036	536	3 288
<b>CHILE</b>	<b>1 625</b>	<b>10</b>	<b>331</b>	<b>305</b>	<b>41</b>	<b>0</b>	<b>0</b>	<b>9</b>	<b>112</b>	<b>3</b>	<b>127</b>	<b>270</b>	<b>242</b>	<b>0</b>	<b>642</b>
<b>MEXICO</b>	<b>6</b>	<b>0</b>	<b>4</b>	<b>0</b>	<b>4</b>	<b>0</b>	<b>5</b>	<b>0</b>	<b>0</b>	<b>0</b>	<b>3</b>	<b>3</b>	<b>5</b>	<b>5</b>	<b>17</b>
<b>II. EUROPA</b>	<b>213 466</b>	<b>4 153</b>	<b>24 908</b>	<b>53 403</b>	<b>61 494</b>	<b>44 443</b>	<b>40 345</b>	<b>32 464</b>	<b>34 259</b>	<b>28 093</b>	<b>38 306</b>	<b>59 469</b>	<b>20 747</b>	<b>25 582</b>	<b>172 196</b>
<b>UNION EUROPEA</b>	<b>7 096</b>	<b>369</b>	<b>114</b>	<b>370</b>	<b>299</b>	<b>2 251</b>	<b>290</b>	<b>163</b>	<b>236</b>	<b>245</b>	<b>311</b>	<b>399</b>	<b>599</b>	<b>879</b>	<b>2 433</b>
Alemania	4 464	80	0	175	0	185	131	89	0	0	0	141	0	84	225
España	128	20	0	0	55	36	7	0	0	0	26	26	13	0	65
Francia	82	0	0	33	6	33	0	0	0	62	0	0	161	0	223
Holanda	0	0	0	0	0	0	0	0	0	0	99	231	194	0	524
Italia	60	11	114	0	172	0	0	0	0	120	63	0	0	638	822
Reino Unido	1 216	215	0	109	0	57	58	0	62	0	123	0	62	67	252
Suecia	259	0	0	0	0	0	0	0	0	0	0	0	170	0	170
Resto de Unión Europea 1/	885	44	0	53	67	1 941	94	73	175	63	0	0	0	90	153
<b>SUIZA</b>	<b>206 170</b>	<b>3 783</b>	<b>24 653</b>	<b>53 033</b>	<b>61 195</b>	<b>42 192</b>	<b>40 055</b>	<b>32 301</b>	<b>34 023</b>	<b>27 847</b>	<b>37 995</b>	<b>58 900</b>	<b>20 148</b>	<b>24 703</b>	<b>169 593</b>
<b>NORUEGA</b>	<b>200</b>	<b>0</b>	<b>141</b>	<b>0</b>	<b>0</b>	<b>0</b>	<b>0</b>	<b>0</b>	<b>0</b>	<b>0</b>	<b>0</b>	<b>171</b>	<b>0</b>	<b>0</b>	<b>171</b>
<b>III. ASIA</b>	<b>12 089</b>	<b>1 626</b>	<b>1 725</b>	<b>866</b>	<b>4 604</b>	<b>1 169</b>	<b>281</b>	<b>1 996</b>	<b>5 964</b>	<b>3 584</b>	<b>2 116</b>	<b>2 052</b>	<b>1 627</b>	<b>1 867</b>	<b>11 245</b>
Japón	143	0	14	0	0	27	68	12	82	78	9	71	23	89	270
República de Corea	3 346	0	0	0	4 552	0	71	0	1 196	0	0	0	0	217	217
Resto de Asia 2/	324	0	26	79	52	92	142	52	126	299	572	391	123	61	1 447
<b>IV. OCEANIA</b>	<b>32</b>	<b>32</b>	<b>0</b>	<b>46</b>	<b>0</b>	<b>0</b>	<b>0</b>	<b>0</b>	<b>0</b>	<b>0</b>	<b>0</b>	<b>0</b>	<b>2</b>	<b>0</b>	<b>2</b>
Australia	32	32	0	46	0	0	0	0	0	0	0	0	0	0	0
<b>TOTAL</b>	<b>235 071</b>	<b>7 871</b>	<b>28 038</b>	<b>56 120</b>	<b>67 531</b>	<b>46 565</b>	<b>41 766</b>	<b>37 914</b>	<b>41 426</b>	<b>32 646</b>	<b>42 854</b>	<b>66 733</b>	<b>25 454</b>	<b>53 641</b>	<b>221 328</b>

1/ Comprende: Bélgica, Dinamarca, Finlandia, Hungría, Polonia, Portugal y Rumania.

2/ Comprende: China e Israel.

FUENTE: SUNAT. [www.sunat.gob.pe](http://www.sunat.gob.pe)

ELABORACION: BCRP, Sucursal Puno.

**ANEXO 18 ADUANA DE DESAGUADERO: IMPORTACIONES (CIF), SEGÚN USO O DESTINO ECONOMICO**  
(Miles de US\$)

RUBROS	2012									2013					
	Ene-may	May	Jun	Jul	Ago	Set	Oct	Nov	Dic	Ene	Feb	Mar	Abr	May	Ene-may
<b>BIENES DE CONSUMO</b>	<b>15 112,0</b>	<b>2 606,7</b>	<b>2 851,8</b>	<b>3 686,3</b>	<b>6 563,0</b>	<b>7 519,1</b>	<b>7 517,3</b>	<b>7 835,6</b>	<b>12 017,0</b>	<b>11 987,9</b>	<b>8 489,7</b>	<b>6 731,8</b>	<b>10 048,6</b>	<b>25 900,8</b>	<b>63 158,8</b>
. Alimentos y Bebidas	13 439,0	2 173,5	2 836,9	3 376,2	6 318,9	7 150,5	7 060,5	7 052,3	11 231,6	11 254,2	8 261,4	6 163,5	9 564,0	10 891,0	46 134,0
. Productos Farmacéuticos	747,1	161,0	0,0	89,6	57,2	131,2	0,0	172,4	45,5	260,0	0,0	161,5	10,7	227,4	659,5
. Utensilios Domésticos	0,0	0,0	0,0	0,0	0,0	0,0	0,0	0,0	0,0	0,0	0,0	0,0	0,0	0,0	0,0
. Electro.y Veh. Uso Part.	9,5	0,0	0,0	0,0	0,0	0,0	0,0	0,0	0,0	0,0	0,0	0,0	16,5	1,0	17,5
. Otros	916,5	272,1	14,9	220,5	186,9	237,5	456,8	610,9	739,9	473,8	228,4	406,8	457,5	14 781,4	16 347,8
<b>INSUMOS</b>	<b>82 347,3</b>	<b>22 682,9</b>	<b>20 741,4</b>	<b>23 786,8</b>	<b>26 190,8</b>	<b>23 575,3</b>	<b>30 750,4</b>	<b>25 316,7</b>	<b>17 913,5</b>	<b>20 573,1</b>	<b>13 697,1</b>	<b>21 275,8</b>	<b>22 509,5</b>	<b>4 243,4</b>	<b>82 298,9</b>
. Combustibles y Lubricantes	15,2	2,9	0,0	4,2	0,0	0,0	0,0	0,0	0,0	0,0	0,0	0,0	115,3	0,0	115,3
. Insumos para la Agricultura	20 578,9	6 720,0	6 923,4	6 228,9	7 644,8	5 069,9	5 266,1	4 116,8	2 043,7	13 676,8	6 222,2	15 840,7	16 257,1	0,0	51 996,8
. Insumos para la Industria	61 753,3	15 960,0	13 818,0	17 553,7	18 546,1	18 505,4	25 484,3	21 200,0	15 869,9	6 896,3	7 474,9	5 435,2	6 137,1	4 243,4	30 186,8
<b>BIENES DE CAPITAL</b>	<b>3 285,0</b>	<b>582,6</b>	<b>323,4</b>	<b>1 955,8</b>	<b>392,4</b>	<b>943,0</b>	<b>549,6</b>	<b>820,6</b>	<b>787,7</b>	<b>403,1</b>	<b>401,8</b>	<b>730,9</b>	<b>1 137,7</b>	<b>1 015,9</b>	<b>3 689,4</b>
. Maquinaria y Equipo	343,3	333,3	0,0	1 510,0	0,0	755,1	220,9	545,9	536,4	133,3	40,4	256,9	747,2	443,6	1 621,4
. Partes y Piezas	1 551,7	15,7	9,8	0,0	0,0	0,0	0,0	0,0	0,0	0,0	0,0	63,1	87,5	33,7	184,3
. Herramientas	4,2	0,3	0,0	0,0	0,0	0,0	0,0	0,0	0,0	0,0	0,0	45,8	0,0	0,0	45,8
. Materiales de Construcción	1 386,0	233,4	313,6	445,9	392,4	187,9	328,7	274,7	251,3	269,8	361,4	365,1	303,0	538,6	1 837,9
<b>TOTAL</b>	<b>100 744,4</b>	<b>25 872,2</b>	<b>23 916,6</b>	<b>29 428,9</b>	<b>33 146,3</b>	<b>32 037,4</b>	<b>38 817,2</b>	<b>33 972,9</b>	<b>30 718,2</b>	<b>32 964,1</b>	<b>22 588,6</b>	<b>28 738,5</b>	<b>33 695,7</b>	<b>31 160,2</b>	<b>149 147,2</b>

FUENTE: SUNAT. [www.sunat.gob.pe](http://www.sunat.gob.pe)  
ELABORACION: BCRP, Sucursal Puno.

### ANEXO 19 INGRESOS RECAUDADOS EN PUNO

(En miles de Nuevos Soles)

RUBROS	2012									2013					
	Ene-may	May	Jun	Jul	Ago	Set	Oct	Nov	Dic	Ene	Feb	Mar	Abr	May	Ene-may
<b>I. INGRESOS TRIBUTARIOS</b>	<b>129 156,5</b>	<b>25 021,4</b>	<b>21 836,3</b>	<b>30 417,2</b>	<b>28 573,3</b>	<b>31 866,2</b>	<b>33 852,5</b>	<b>33 849,9</b>	<b>32 869,2</b>	<b>38 931,9</b>	<b>29 420,0</b>	<b>34 164,0</b>	<b>43 715,3</b>	<b>30 817,4</b>	<b>177 048,6</b>
1. Impuesto a la renta	49 757,1	7 145,9	6 424,1	11 924,6	9 969,6	10 551,5	10 684,0	11 008,6	10 940,5	15 210,0	13 132,0	14 075,1	21 422,2	11 906,9	75 746,1
- Personas naturales	9 224,5	1 788,9	1 644,1	1 648,9	2 756,0	1 730,4	1 847,3	1 887,6	1 885,2	3 570,8	2 838,1	2 083,8	3 343,9	2 341,0	14 177,6
- Personas jurídicas	32 472,2	4 314,5	4 466,3	9 994,8	6 985,0	8 727,2	8 741,3	9 028,8	9 005,4	11 517,2	9 935,4	10 047,2	10 766,6	9 068,8	51 335,2
- Regularización	8 060,3	1 042,5	313,7	281,0	228,5	93,9	95,4	92,2	49,9	122,0	358,6	1 944,0	7 311,7	497,1	10 233,3
2. Impuestos a la Importación	352,2	95,5	22,1	22,4	92,6	95,7	15,8	77,2	34,0	19,9	101,2	58,5	23,4	43,5	246,4
3. Impuestos a la Prod. y consumo	72 553,8	16 531,0	14 294,2	17 395,4	17 371,8	20 159,9	21 300,8	20 584,0	19 444,2	20 457,8	14 789,9	17 573,5	19 003,2	17 852,2	89 676,5
. Impuesto General a las Ventas	71 437,2	16 377,1	14 194,4	17 061,8	17 130,4	19 818,2	20 958,2	20 327,2	19 177,2	20 257,8	14 565,6	17 358,5	18 775,4	17 614,0	88 571,4
- Interno	30 837,1	6 222,8	5 862,5	5 776,3	5 753,1	6 368,9	4 884,9	5 940,2	7 166,9	7 999,3	6 054,8	5 701,7	5 650,4	5 472,1	30 878,3
- Importaciones	40 600,1	10 154,3	8 331,9	11 285,4	11 377,3	13 449,3	16 073,3	14 387,0	12 010,3	12 258,5	8 510,8	11 656,8	13 125,1	12 141,9	57 693,1
. Impuesto Selectivo al Consumo	1 116,7	153,9	99,8	333,7	241,5	341,7	342,6	256,8	267,0	200,0	224,2	215,0	227,7	238,2	1 105,2
- Interno	162,3	28,5	55,7	36,5	42,1	32,6	63,2	29,8	39,6	49,4	35,7	29,6	36,7	33,6	185,1
- Importaciones	954,4	125,3	44,1	297,2	199,3	309,1	279,3	227,0	227,4	150,6	188,5	185,3	191,0	204,6	920,1
4. Otros ingresos	6 493,3	1 249,1	1 095,9	1 074,8	1 139,3	1 059,1	1 852,0	2 180,2	2 450,6	3 244,2	1 396,9	2 457,1	3 266,5	1 014,9	11 379,6
<b>II. INGRESOS NO TRIBUTARIOS</b>	<b>6 174,8</b>	<b>1 666,2</b>	<b>1 553,3</b>	<b>1 575,5</b>	<b>1 522,4</b>	<b>1 568,6</b>	<b>1 608,0</b>	<b>1 552,2</b>	<b>1 510,5</b>	<b>1 167,7</b>	<b>1 284,6</b>	<b>850,8</b>	<b>2 053,0</b>	<b>1 824,0</b>	<b>7 180,1</b>
<b>III. TOTAL</b>	<b>135 331,3</b>	<b>26 687,7</b>	<b>23 389,6</b>	<b>31 992,7</b>	<b>30 095,7</b>	<b>33 434,7</b>	<b>35 460,5</b>	<b>35 402,1</b>	<b>34 379,7</b>	<b>40 099,6</b>	<b>30 704,6</b>	<b>35 014,8</b>	<b>45 768,3</b>	<b>32 641,4</b>	<b>184 228,7</b>

1/ Actualizado al 15-07-2013

FUENTE: SUNAT. www.sunat.gob.pe

ELABORACION: BCRP, Sucursal Puno.

**ANEXO 20 GASTOS DEL GOBIERNO NACIONAL, SEGÚN TIPO DE GASTO**  
(En miles de Nuevos Soles)

TIPO DE GASTO	2012									2013					
	Ene-may	May	Jun	Jul	Ago	Set	Oct	Nov	Dic	Ene	Feb	Mar	Abr	May	Ene-may
<b>1. GASTOS CORRIENTES</b>	<b>246 940</b>	<b>65 885</b>	<b>53 354</b>	<b>46 448</b>	<b>77 032</b>	<b>60 042</b>	<b>78 045</b>	<b>57 876</b>	<b>96 414</b>	<b>33 918</b>	<b>64 508</b>	<b>36 244</b>	<b>72 640</b>	<b>71 773</b>	<b>279 084</b>
. Personal y Obligaciones Sociales	110 293	36 906	20 406	19 777	18 656	19 290	19 569	16 869	23 982	22 659	20 259	21 635	22 428	21 468	108 449
. Pensiones y Otras Prestaciones Sociales	25 335	3 973	5 115	7 165	7 652	7 735	4 571	9 884	10 316	3 827	3 740	3 985	4 752	4 150	20 454
. Bienes y Servicios	61 460	17 214	18 690	7 286	13 430	13 649	24 150	15 986	41 603	3 221	14 394	8 107	19 965	11 997	57 685
. Donaciones y Transferencias	11 667	768	2 089	2 675	12 000	2 273	3 052	3 963	3 111	2 638	7 369	1 240	4 730	11 194	27 172
. Otros Gastos	38 186	7 023	7 054	9 544	25 294	17 096	26 703	11 175	17 401	1 573	18 746	1 276	20 764	22 965	65 324
<b>2. GASTOS DE CAPITAL</b>	<b>148 528</b>	<b>15 124</b>	<b>13 325</b>	<b>21 206</b>	<b>24 378</b>	<b>17 177</b>	<b>107 415</b>	<b>16 862</b>	<b>36 636</b>	<b>10 256</b>	<b>12 220</b>	<b>23 910</b>	<b>144 785</b>	<b>37 316</b>	<b>228 487</b>
. Adquisición de Activos no Financieros	145 948	12 544	13 325	18 672	24 378	17 177	107 415	16 862	36 636	10 256	12 220	23 910	144 785	37 297	228 468
. Otros Gastos de capital	2 580	2 580	0	2 534	0	0	0	0	0	0	0	0	0	0	0
<b>TOTAL</b>	<b>395 468</b>	<b>81 008</b>	<b>66 679</b>	<b>67 654</b>	<b>101 410</b>	<b>77 218</b>	<b>185 460</b>	<b>74 738</b>	<b>133 050</b>	<b>44 174</b>	<b>76 728</b>	<b>60 154</b>	<b>217 425</b>	<b>109 089</b>	<b>507 571</b>

1/ Actualizado al 15-07-2013

FUENTE: MEF: Transparencia Económica y Oficina de Presupuesto y Planificación de la Región Puno

ELABORACION: BCRP, Sucursal Puno.

**ANEXO 21 GASTOS DEL GOBIERNO REGIONAL, SEGÚN TIPO DE GASTO 1/**  
(En miles de Nuevos Soles)

TIPO DE GASTO	2012									2013					
	Ene-may	May	Jun	Jul	Ago	Set	Oct	Nov	Dic	Ene	Feb	Mar	Abr	May	Ene-may
<b>1. GASTOS CORRIENTES</b>	<b>293 120</b>	<b>66 370</b>	<b>87 330</b>	<b>70 348</b>	<b>61 383</b>	<b>61 892</b>	<b>64 132</b>	<b>69 689</b>	<b>125 380</b>	<b>64 679</b>	<b>72 510</b>	<b>59 613</b>	<b>66 107</b>	<b>68 535</b>	<b>331 444</b>
. Personal y Obligaciones Sociales	225 689	43 592	44 808	52 182	45 108	44 790	45 197	48 718	68 195	53 538	61 855	46 533	50 931	51 940	264 798
. Pensiones y Otras Prestaciones Sociales	32 444	5 976	5 980	7 793	5 929	5 937	5 929	6 136	10 730	8 554	6 205	6 244	6 563	6 132	33 698
. Bienes y Servicios	28 743	11 367	10 930	10 082	9 951	10 918	12 734	14 211	39 097	2 501	4 345	6 381	7 817	9 863	30 908
. Donaciones y Transferencias	5 038	5 038	25 230	0	0	0	0	0	0	0	0	0	0	0	0
. Otros Gastos	1 206	396	382	292	395	247	272	624	7 357	85	104	455	796	599	2 040
<b>2. GASTOS DE CAPITAL</b>	<b>20 904</b>	<b>4 214</b>	<b>34 215</b>	<b>14 065</b>	<b>20 368</b>	<b>10 249</b>	<b>21 534</b>	<b>19 410</b>	<b>80 255</b>	<b>3 237</b>	<b>14 100</b>	<b>15 106</b>	<b>7 147</b>	<b>14 976</b>	<b>54 567</b>
. Adquisición de Activos no Financieros	20 904	4 214	34 215	14 065	20 368	10 249	21 534	19 410	80 255	3 237	14 100	15 106	7 147	14 976	54 567
<b>TOTAL</b>	<b>314 024</b>	<b>70 584</b>	<b>121 545</b>	<b>84 413</b>	<b>81 750</b>	<b>72 141</b>	<b>85 666</b>	<b>89 099</b>	<b>205 635</b>	<b>67 916</b>	<b>86 610</b>	<b>74 719</b>	<b>73 254</b>	<b>83 511</b>	<b>386 010</b>

1/ Actualizado al 15-07-2013

FUENTE: MEF: Transparencia Económica y Oficina de Presupuesto y Planificación de la Región Puno

ELABORACION: BCRP, Sucursal Puno.



**ANEXO 22 GASTOS DE LOS GOBIERNOS LOCALES, SEGÚN TIPO DE GASTO 1/**

(En miles de Nuevos Soles)

TIPO DE GASTO	2012									2013					
	Ene-may	May	Jun	Jul	Ago	Set	Oct	Nov	Dic	Ene	Feb	Mar	Abr	May	Ene-may
<b>1. GASTOS CORRIENTES</b>	<b>110 123</b>	<b>26 735</b>	<b>25 345</b>	<b>26 426</b>	<b>29 383</b>	<b>29 319</b>	<b>30 194</b>	<b>27 835</b>	<b>62 755</b>	<b>8 877</b>	<b>22 676</b>	<b>26 581</b>	<b>28 191</b>	<b>26 454</b>	<b>112 779</b>
. Personal y Obligaciones Sociales	25 711	4 948	4 864	5 635	5 022	4 979	5 296	4 721	6 612	2 065	7 649	6 225	5 084	4 614	25 637
. Pensiones y Otras Prestaciones Sociales	5 652	2 311	3 078	2 227	2 830	2 746	3 061	1 869	6 182	424	483	880	1 457	2 026	5 270
. Bienes y Servicios	73 100	18 364	15 309	15 987	18 989	17 572	18 569	16 589	38 249	6 042	13 960	18 534	19 326	17 919	75 781
. Donaciones y Transferencias	3 480	893	1 493	1 779	1 306	541	1 184	1 214	3 593	294	397	694	484	1 261	3 130
. Otros Gastos	2 181	220	600	798	1 236	3 481	2 085	3 442	8 118	52	187	248	1 840	633	2 961
<b>2. GASTOS DE CAPITAL</b>	<b>145 924</b>	<b>33 429</b>	<b>49 849</b>	<b>52 987</b>	<b>63 072</b>	<b>61 790</b>	<b>70 672</b>	<b>55 311</b>	<b>160 834</b>	<b>7 136</b>	<b>19 268</b>	<b>45 263</b>	<b>35 528</b>	<b>32 962</b>	<b>140 157</b>
. Adquisición de Activos no Financieros	145 924	33 429	49 849	52 987	63 072	61 790	70 672	55 311	160 834	7 136	18 617	44 368	35 528	32 962	138 611
. Adquisición de Activos Financieros	0	0	0	0	0	0	0	0	0	0	0	0	0	0	0
. Otros Gastos de Capital	0	0	0	0	0	0	0	0	0	0	652	895	0	0	1 546
<b>3. SERVICIO DE LA DEUDA</b>	<b>1 397</b>	<b>225</b>	<b>1 743</b>	<b>20</b>	<b>1 591</b>	<b>793</b>	<b>3 423</b>	<b>658</b>	<b>2 962</b>	<b>319</b>	<b>655</b>	<b>683</b>	<b>1 281</b>	<b>750</b>	<b>3 689</b>
. Servicio de la Deuda Pública	1 397	225	1 743	20	1 591	793	3 423	658	2 962	319	655	683	1 281	750	3 689
<b>GASTOS</b>	<b>257 445</b>	<b>60 389</b>	<b>76 937</b>	<b>79 432</b>	<b>94 045</b>	<b>91 902</b>	<b>104 290</b>	<b>83 804</b>	<b>226 551</b>	<b>16 332</b>	<b>42 599</b>	<b>72 528</b>	<b>65 000</b>	<b>60 166</b>	<b>256 625</b>

1/ Actualizado al 15-07-2013

FUENTE: MEF - Transparencia Económica.

ELABORACION: BCRP, Sucursal Puno.

**ANEXO 24 SALDO DE DEPOSITOS EN EL SISTEMA FINANCIERO, SEGUN ENTIDADES**  
(Miles de Nuevos Soles)

BANCOS	2012								2013					Flujo	Var real
	May	Jun	Jul	Ago	Set	Oct	Nov	Dic	Ene	Feb	Mar	Abr	May		
<b>EMPRESAS BANCARIAS</b>	<b>402 567</b>	<b>410 732</b>	<b>410 636</b>	<b>430 229</b>	<b>436 205</b>	<b>427 880</b>	<b>449 191</b>	<b>484 082</b>	<b>476 468</b>	<b>482 448</b>	<b>489 980</b>	<b>491 198</b>	<b>498 769</b>	<b>96 202</b>	<b>20,9</b>
. Crédito	145 530	143 642	162 895	165 681	170 059	157 397	162 588	182 567	180 735	183 955	178 441	198 022	194 423	48 893	30,4
. Interbank	74 980	78 851	75 781	79 663	79 305	78 779	84 629	84 554	77 125	78 577	80 270	79 970	80 863	5 883	5,3
. Scotiabank	49 405	59 290	50 925	55 887	57 400	47 403	55 019	50 374	53 641	53 095	54 059	58 905	73 316	23 911	44,8
. Continental	105 275	101 183	92 416	99 694	97 545	101 493	102 319	120 390	119 027	121 332	131 625	110 915	108 382	3 107	0,5
. BANBIF	3 706	3 985	4 041	4 702	4 984	5 308	5 692	6 672	6 336	6 429	6 135	5 321	5 984	2 278	57,6
. Financiero	1 883	2 671	3 003	3 374	5 930	15 100	16 928	17 723	17 209	16 692	16 245	15 097	13 128	11 245	580,6
. MIBANCO	14 422	13 905	13 863	13 495	12 827	13 471	13 289	12 798	13 261	12 908	13 420	13 263	12 915	-1 506	-12,6
. Azteca	7 366	7 204	7 711	7 732	8 155	8 930	8 726	9 004	9 134	9 460	9 784	9 707	9 758	2 391	29,3
<b>INST. DE MICROFINANZAS</b>	<b>223 013</b>	<b>226 732</b>	<b>230 331</b>	<b>231 933</b>	<b>233 775</b>	<b>234 851</b>	<b>240 782</b>	<b>239 062</b>	<b>246 797</b>	<b>249 509</b>	<b>248 724</b>	<b>250 757</b>	<b>260 979</b>	<b>37 965</b>	<b>14,2</b>
<b>Cajas Municipales</b>	<b>138 195</b>	<b>140 084</b>	<b>142 167</b>	<b>142 781</b>	<b>144 066</b>	<b>144 624</b>	<b>150 544</b>	<b>151 296</b>	<b>157 549</b>	<b>161 500</b>	<b>161 372</b>	<b>163 214</b>	<b>171 022</b>	<b>32 827</b>	<b>20,8</b>
. Arequipa	85 934	86 659	86 596	87 555	88 701	90 238	92 554	91 524	96 627	99 532	99 927	101 947	105 609	19 676	19,9
. Cusco	34 832	34 940	36 481	36 364	36 044	35 499	36 963	37 836	37 898	38 207	37 618	37 213	39 628	4 796	11,0
. Piura	1 360	1 412	1 500	1 440	1 523	1 503	1 946	1 730	1 807	1 604	1 713	1 704	1 956	596	40,3
. Tacna	16 069	17 073	17 590	17 421	17 799	17 384	19 081	20 205	21 216	22 158	22 114	22 349	23 829	7 760	44,7
<b>Cajas Rurales</b>	<b>77 069</b>	<b>79 165</b>	<b>80 486</b>	<b>81 639</b>	<b>81 962</b>	<b>82 524</b>	<b>82 450</b>	<b>80 303</b>	<b>81 602</b>	<b>80 373</b>	<b>80 087</b>	<b>80 308</b>	<b>82 061</b>	<b>4 992</b>	<b>3,9</b>
. CREDINKA	364	453	510	396	416	442	425	425	346	354	368	262	333	-31	-10,6
. Los Andes	75 412	77 420	78 717	80 200	80 616	81 421	81 243	79 293	80 537	79 389	79 071	79 466	81 728	6 316	5,8
. Nuestra Gente	1 293	1 291	1 259	1 044	930	660	782	585	720	630	648	580	0	-1 293	0,0
<b>Financieras</b>	<b>7 750</b>	<b>7 483</b>	<b>7 678</b>	<b>7 513</b>	<b>7 747</b>	<b>7 703</b>	<b>7 788</b>	<b>7 463</b>	<b>7 646</b>	<b>7 636</b>	<b>7 265</b>	<b>7 236</b>	<b>7 896</b>	<b>146</b>	<b>-0,6</b>
. CrediScotia	7 741	7 457	7 658	7 510	7 700	7 700	7 786	7 461	7 644	7 633	7 262	7 232	7 303	-438	-7,9
. Edyficar	9	26	20	3	47	3	3	3	3	3	3	3	3	-6	-70,5
. Confianza	0	0	0	0	0	0	0	0	0	0	0	0	591	591	0,0
<b>ENTIDADES ESTATALES</b>	<b>356 012</b>	<b>345 635</b>	<b>344 090</b>	<b>372 158</b>	<b>378 310</b>	<b>374 259</b>	<b>379 082</b>	<b>381 883</b>	<b>370 651</b>	<b>380 521</b>	<b>361 461</b>	<b>367 766</b>	<b>355 672</b>	<b>-341</b>	<b>-2,5</b>
. Nación	356 012	345 635	344 090	372 158	378 310	374 259	379 082	381 883	370 651	380 521	361 461	367 766	355 672	-341	-2,5
<b>TOTAL</b>	<b>981 593</b>	<b>983 098</b>	<b>985 057</b>	<b>1 034 320</b>	<b>1 048 291</b>	<b>1 036 991</b>	<b>1 069 054</b>	<b>1 105 028</b>	<b>1 093 916</b>	<b>1 112 479</b>	<b>1 100 164</b>	<b>1 109 721</b>	<b>1 115 420</b>	<b>133 827</b>	<b>10,9</b>

FUENTE: SBS y entidades bancarias de la región.

ELABORACION: BCRP, Sucursal Puno.

**ANEXO 25 SALDOS DE DEPOSITOS DEL SISTEMA FINANCIERO, SEGUN TIPO DE OPERACION**

(Miles de Nuevos Soles)

BANCOS	2012								2013					Flujo	Var real
	May	Jun	Jul	Ago	Set	Oct	Nov	Dic	Ene	Feb	Mar	Abr	May		
<b>EMPRESAS BANCARIAS</b>	<b>402 567</b>	<b>410 732</b>	<b>410 636</b>	<b>430 229</b>	<b>436 205</b>	<b>427 880</b>	<b>449 191</b>	<b>484 082</b>	<b>476 468</b>	<b>482 448</b>	<b>489 980</b>	<b>491 198</b>	<b>498 769</b>	<b>96 202</b>	<b>20,9</b>
. Vista	122 072	123 657	130 119	138 510	142 470	129 431	135 267	164 984	158 452	163 962	164 773	167 325	157 924	35 853	26,3
. Ahorro	167 915	167 172	169 341	166 159	179 379	187 426	187 395	201 180	200 763	198 718	224 245	205 154	198 081	30 165	15,1
. Plazo	112 580	119 902	111 176	125 560	114 356	111 024	126 529	117 919	117 253	119 768	100 961	118 719	142 764	30 184	23,8
<b>INST. DE MICROFINANZAS</b>	<b>223 013</b>	<b>226 732</b>	<b>230 331</b>	<b>231 933</b>	<b>233 775</b>	<b>234 851</b>	<b>240 782</b>	<b>239 062</b>	<b>246 797</b>	<b>249 509</b>	<b>248 724</b>	<b>250 757</b>	<b>260 979</b>	<b>37 965</b>	<b>14,2</b>
. Vista	173	34	143	96	196	289	225	124	114	4	16	3	144	-29	-18,9
. Ahorro	70 073	70 223	73 020	75 849	76 977	78 753	80 469	79 681	84 168	87 386	85 599	84 029	87 272	17 199	21,5
. Plazo	152 767	156 475	157 168	155 987	156 602	155 809	160 087	159 257	162 516	162 120	163 108	166 726	173 562	20 796	10,9
<b>ENTIDADES ESTATALES</b>	<b>356 012</b>	<b>345 635</b>	<b>344 090</b>	<b>372 158</b>	<b>378 310</b>	<b>374 259</b>	<b>379 082</b>	<b>381 883</b>	<b>370 651</b>	<b>380 521</b>	<b>361 461</b>	<b>367 766</b>	<b>355 672</b>	<b>-341</b>	<b>-2,5</b>
. Vista	277 027	270 818	265 645	295 642	301 664	294 456	285 775	284 376	273 017	278 695	272 211	268 918	268 082	-8 945	-5,6
. Ahorro	70 860	66 696	70 309	68 222	68 527	71 066	84 318	88 408	88 410	92 655	80 321	90 059	78 771	7 911	8,5
. Plazo	8 125	8 120	8 136	8 294	8 119	8 738	8 989	9 099	9 224	9 171	8 929	8 789	8 819	694	5,9
				<b>1 034</b>											
<b>TOTAL</b>	<b>981 593</b>	<b>983 098</b>	<b>985 057</b>	<b>320</b>	<b>1 048 291</b>	<b>1 036 991</b>	<b>1 069 054</b>	<b>1 105 028</b>	<b>1 093 916</b>	<b>1 112 479</b>	<b>1 100 164</b>	<b>1 109 721</b>	<b>1 115 420</b>	<b>133 827</b>	<b>10,9</b>
. Vista	399 272	394 510	395 907	434 248	444 330	424 175	421 266	449 484	431 582	442 661	437 001	436 246	426 150	26 878	5,4
. Ahorro	308 849	304 091	312 671	310 230	324 883	337 245	352 183	369 269	373 341	378 758	390 165	379 242	364 124	55 275	16,9
. Plazo	273 472	284 497	276 479	289 842	279 077	275 571	295 605	286 275	288 993	291 059	272 999	294 233	325 145	51 673	11,5

FUENTE: SBS y entidades bancarias de la región.

ELABORACION: BCRP, Sucursal Puno.

**ANEXO 26 SALDO TOTAL DE COLOCACIONES DEL SISTEMA FINANCIERO, SEGUN ENTIDADES**

(Miles de Nuevos Soles)

BANCOS	2012								2013					Flujo	Var real
	May	Jun	Jul	Ago	Set	Oct	Nov	Dic	Ene	Feb	Mar	Abr	May		
<b>EMPRESAS BANCARIAS</b>	<b>789 339</b>	<b>804 423</b>	<b>839 444</b>	<b>831 882</b>	<b>845 929</b>	<b>863 317</b>	<b>881 720</b>	<b>893 013</b>	<b>892 436</b>	<b>895 413</b>	<b>905 743</b>	<b>919 716</b>	<b>941 901</b>	<b>152 563</b>	<b>16,5</b>
. Crédito	290 351	295 118	319 328	303 821	306 374	313 771	319 741	321 473	314 467	314 553	322 595	329 445	338 114	47 763	13,6
. Interbank	84 463	87 945	87 705	88 995	91 073	91 101	91 273	92 002	92 671	91 135	91 627	93 746	95 113	10 649	9,9
. Scotiabank	116 052	115 673	117 905	120 632	123 401	125 653	130 243	134 669	137 113	138 307	139 327	142 829	147 473	31 421	24,0
. Continental	108 291	110 644	114 059	113 784	114 990	117 484	119 170	118 577	118 569	120 320	118 265	118 720	121 015	12 724	9,1
. BANBIF	143	127	125	122	128	196	138	150	140	164	163	171	195	53	33,5
. Financiero	20 555	22 728	25 559	27 849	30 531	32 269	34 599	36 967	38 794	40 141	41 921	40 917	46 860	26 305	122,5
. MIBANCO	162 384	164 525	166 776	168 188	170 498	173 474	176 845	178 952	180 067	180 019	180 939	182 593	181 367	18 984	9,0
. Azteca	7 100	7 664	7 988	8 491	8 933	9 369	9 711	10 223	10 614	10 772	10 906	11 295	11 764	4 664	61,7
<b>INST. DE MICROFINANZAS</b>	<b>1 188 766</b>	<b>1 206 569</b>	<b>1 236 842</b>	<b>1 263 385</b>	<b>1 286 849</b>	<b>1 309 221</b>	<b>1 344 150</b>	<b>1 362 556</b>	<b>1 371 827</b>	<b>1 377 918</b>	<b>1 393 171</b>	<b>1 419 057</b>	<b>1 445 416</b>	<b>256 650</b>	<b>18,7</b>
<b>Cajas Municipales</b>	<b>589 953</b>	<b>600 134</b>	<b>618 639</b>	<b>632 134</b>	<b>639 229</b>	<b>647 938</b>	<b>663 558</b>	<b>671 856</b>	<b>675 956</b>	<b>680 807</b>	<b>689 558</b>	<b>703 351</b>	<b>718 182</b>	<b>128 228</b>	<b>18,8</b>
. Arequipa	382 890	388 893	400 052	411 796	416 043	421 806	430 453	433 603	437 372	441 018	445 025	457 271	467 398	84 508	19,1
. Cusco	100 027	101 533	104 624	103 971	105 313	106 325	109 498	112 229	112 530	112 625	114 985	116 205	119 394	19 366	16,5
. Piura	10 276	10 630	11 161	11 154	11 359	11 149	11 344	10 890	10 832	10 790	10 915	10 929	11 358	1 082	7,9
. Tacna	96 760	99 077	102 802	105 212	106 514	108 658	112 263	115 134	115 222	116 374	118 632	118 946	120 033	23 272	21,1
<b>Cajas Rurales</b>	<b>91 414</b>	<b>92 299</b>	<b>96 575</b>	<b>100 312</b>	<b>103 870</b>	<b>106 423</b>	<b>109 622</b>	<b>113 192</b>	<b>115 964</b>	<b>118 465</b>	<b>122 872</b>	<b>127 623</b>	<b>117 856</b>	<b>26 442</b>	<b>25,8</b>
. CREDINKA	4 439	5 039	5 526	6 160	6 776	7 015	7 544	7 862	7 994	8 288	9 093	10 058	11 171	6 732	145,6
. Los Andes	77 429	77 622	81 055	84 042	86 513	88 868	91 230	94 298	96 250	97 782	100 254	103 207	106 685	29 256	34,5
. Nuestra Gente	9 546	9 638	9 994	10 109	10 581	10 540	10 847	11 032	11 720	12 395	13 525	14 358	0	-9 546	0,0
<b>EDPYME</b>	<b>160 044</b>	<b>163 389</b>	<b>162 698</b>	<b>165 481</b>	<b>168 713</b>	<b>171 641</b>	<b>176 537</b>	<b>173 897</b>	<b>173 472</b>	<b>172 254</b>	<b>171 666</b>	<b>173 358</b>	<b>173 058</b>	<b>13 014</b>	<b>5,5</b>
. Nueva Visión	26 959	27 355	26 971	28 439	29 267	29 978	30 309	30 573	31 032	31 258	31 778	32 313	32 498	5 538	17,6
. Raíz	127 962	130 965	131 178	132 209	134 674	136 817	141 659	139 601	138 960	137 803	137 119	138 558	138 175	10 213	5,4
. Solidaridad	4 603	4 528	4 019	4 321	4 464	4 549	4 261	3 338	3 064	2 773	2 515	2 266	2 178	-2 425	-53,8
. Marcimex S.A.	519	542	529	512	307	297	308	385	416	420	255	220	207	-313	-61,2
<b>Financieras</b>	<b>347 355</b>	<b>350 747</b>	<b>358 931</b>	<b>365 459</b>	<b>375 037</b>	<b>383 219</b>	<b>394 433</b>	<b>403 611</b>	<b>406 435</b>	<b>406 392</b>	<b>409 076</b>	<b>414 725</b>	<b>436 321</b>	<b>88 966</b>	<b>22,6</b>
. CrediScotia	100 317	98 983	99 083	98 773	100 117	101 003	101 995	102 373	100 732	97 303	93 415	88 921	85 994	-14 323	-16,3
. TFC S.A.	934	900	892	880	864	870	864	929	925	905	0	0	0	-934	-100,0
. UNO S A	0	0	0	0	0	0	532	968	1 204	1 352	1 871	2 295	2 944	2 944	--
. Edyficar	242 072	246 633	254 595	261 476	269 610	276 634	286 315	294 063	298 317	301 278	307 719	316 909	325 178	83 106	31,1
. CREAM	0	209	341	341	485	685	648	784	865	993	1 236	1 531	0	0	0,0
. Compartamos	0	0	0	0	0	0	0	0	0	0	0	0	1 759	1 759	--
. Confianza	0	0	0	0	0	0	0	0	0	0	4 835	5 068	14 962	14 962	--
. Efectiva	4 031	4 023	4 019	3 989	3 960	4 027	4 078	4 494	4 392	4 560	4 835	5 068	5 485	1 453	32,8
<b>ENTIDADES ESTATALES</b>	<b>122 199</b>	<b>120 036</b>	<b>115 469</b>	<b>117 508</b>	<b>120 793</b>	<b>123 490</b>	<b>126 019</b>	<b>134 236</b>	<b>132 508</b>	<b>101 422</b>	<b>101 611</b>	<b>101 634</b>	<b>99 954</b>	<b>-22 245</b>	<b>-20,2</b>
. Nación	102 883	102 027	101 134	100 916	99 778	99 144	98 690	103 846	101 652	101 422	101 611	101 634	99 954	-2 929	-5,2
. AGROBANCO	19 316	18 009	14 335	16 593	21 015	24 346	27 329	30 390	30 856	S.I.	S.I.	S.I.	S.I.	-19 316	-100,0
<b>T O T A L</b>	<b>2 100 304</b>	<b>2 131 028</b>	<b>2 191 755</b>	<b>2 212 776</b>	<b>2 253 571</b>	<b>2 296 028</b>	<b>2 351 888</b>	<b>2 389 804</b>	<b>2 396 772</b>	<b>2 374 752</b>	<b>2 400 525</b>	<b>2 440 407</b>	<b>2 487 272</b>	<b>386 968</b>	<b>15,6</b>

FUENTE: SBS y entidades bancarias de la región

S.I.: = Sin información

ELABORACION: BCRP, Sucursal Puno.

**ANEXO 27 COEFICIENTES DE CARTERA PESADA, SEGÚN ENTIDADES**

(En porcentajes)

BANCOS	2012								2013				
	May	Jun	Jul	Ago	Set	Oct	Nov	Dic	Ene	Feb	Mar	Abr	May
<b>EMPRESAS BANCARIAS</b>	<b>0,7</b>	<b>0,9</b>	<b>0,8</b>	<b>0,2</b>	<b>0,5</b>	<b>0,8</b>	<b>0,4</b>	<b>0,8</b>	<b>0,8</b>	<b>0,9</b>	<b>0,9</b>	<b>0,9</b>	<b>0,9</b>
. Crédito(*)	0,0	0,0	0,0	0,0	0,0	0,0	0,0	0,0	0,0	0,0	0,0	0,0	0,0
. Interbank	1,7	2,8	3,2	1,2	0,0	2,1	2,6	2,5	2,5	3,9	3,5	3,6	3,4
. Scotiabank	0,8	0,8	0,4	0,4	0,4	0,5	0,5	0,4	0,3	0,3	0,6	0,6	0,6
. Continental	0,8	0,3	0,2	0,1	0,2	0,2	0,3	0,3	0,3	0,2	0,2	0,2	0,1
. BANBIF(*)	0,0	0,0	0,0	0,0	0,0	0,0	0,0	0,0	0,0	0,0	0,0	0,0	0,0
. Financiero(*)	0,0	0,0	0,0	0,0	0,0	0,0	0,0	0,0	0,0	0,0	0,0	0,0	0,0
. MIBANCO	1,3	1,9	2,2	0,0	2,1	2,2	0,0	2,2	2,1	2,3	2,3	2,3	2,3
. Azteca (*)	0,0	0,0	0,0	0,0	0,0	0,0	0,0	0,0	0,0	0,0	0,0	0,0	0,0
<b>INST. DE MICROFINANZAS</b>	<b>3,2</b>	<b>3,1</b>	<b>3,1</b>	<b>3,1</b>	<b>3,0</b>	<b>2,8</b>	<b>3,1</b>	<b>2,9</b>	<b>3,1</b>	<b>3,1</b>	<b>3,3</b>	<b>3,4</b>	<b>3,5</b>
<b>Cajas Municipales</b>	<b>4,8</b>	<b>4,6</b>	<b>4,6</b>	<b>4,7</b>	<b>4,5</b>	<b>4,3</b>	<b>4,8</b>	<b>4,3</b>	<b>4,6</b>	<b>4,6</b>	<b>5,0</b>	<b>5,3</b>	<b>5,4</b>
. Arequipa	4,4	4,4	4,5	4,5	4,1	4,3	4,4	4,1	4,4	4,9	4,5	4,9	5,1
. Cusco	5,8	5,1	5,1	5,1	5,4	5,6	5,5	4,7	5,2	5,5	5,6	5,9	5,7
. Piura	6,1	6,2	6,1	6,9	7,3	7,9	8,3	4,6	5,8	6,6	7,4	7,6	6,9
. Tacna	5,0	4,8	4,5	4,8	4,9	2,5	5,0	4,7	4,8	2,4	5,8	5,9	6,1
<b>Cajas Rurales</b>	<b>4,0</b>	<b>4,0</b>	<b>3,9</b>	<b>3,8</b>	<b>4,0</b>	<b>3,8</b>	<b>3,9</b>	<b>3,9</b>	<b>4,2</b>	<b>4,3</b>	<b>4,3</b>	<b>4,1</b>	<b>4,2</b>
. CREDINKA(*)	0,0	0,0	0,0	0,0	0,0	0,0	0,0	0,0	0,0	0,0	0,0	0,0	0,0
. Los Andes	4,8	4,7	4,7	4,6	4,8	4,5	4,7	4,7	5,1	5,2	5,2	5,0	4,6
. Nuestra Gente(*)	0,0	0,0	0,0	0,0	0,0	0,0	0,0	0,0	0,0	0,0	0,0	0,0	0,0
<b>EDPYMES</b>	<b>0,0</b>	<b>0,0</b>	<b>0,0</b>	<b>0,0</b>	<b>0,0</b>	<b>0,0</b>	<b>0,0</b>	<b>0,0</b>	<b>0,0</b>	<b>0,0</b>	<b>0,0</b>	<b>0,0</b>	<b>0,0</b>
. Nueva Visión(*)	0,0	0,0	0,0	0,0	0,0	0,0	0,0	0,0	0,0	0,0	0,0	0,0	0,0
. Raíz(*)	0,0	0,0	0,0	0,0	0,0	0,0	0,0	0,0	0,0	0,0	0,0	0,0	0,0
. Efectiva(*)	0,0	0,0	0,0	0,0	0,0	0,0	0,0	0,0	0,0	0,0	0,0	0,0	0,0
. Solidaridad(*)	0,0	0,0	0,0	0,0	0,0	0,0	0,0	0,0	0,0	0,0	0,0	0,0	0,0
. Marcimex S.A.(*)	0,0	0,0	0,0	0,0	0,0	0,0	0,0	0,0	0,0	0,0	0,0	0,0	0,0
<b>Financieras</b>	<b>1,7</b>	<b>1,7</b>	<b>1,7</b>	<b>1,6</b>	<b>1,6</b>	<b>1,4</b>	<b>1,5</b>	<b>1,4</b>	<b>1,4</b>	<b>1,6</b>	<b>1,6</b>	<b>1,4</b>	<b>1,5</b>
. CrediScotia(*)	0,0	0,0	0,0	0,0	0,0	0,0	0,0	0,0	0,0	0,0	0,0	0,0	0,0
. TFC S.A.(*)	0,0	0,0	0,0	0,0	0,0	0,0	0,0	0,0	0,0	0,0	0,0	0,0	0,0
. UNO S A(*)	0,0	0,0	0,0	0,0	0,0	0,0	0,0	0,0	0,0	0,0	0,0	0,0	0,0
. Edyficar	2,3	2,4	2,3	2,2	2,1	1,9	2,0	1,9	1,9	2,0	2,1	1,8	2,0
. CREAR(*)	0,0	0,0	0,0	0,0	0,0	0,0	0,0	0,0	0,0	0,0	0,0	0,0	0,0
. Compartamos(*)	0,0	0,0	0,0	0,0	0,0	0,0	0,0	0,0	0,0	0,0	0,0	0,0	0,0
. Confianza(*)	0,0	0,0	0,0	0,0	0,0	0,0	0,0	0,0	0,0	0,0	0,0	0,0	0,0
. Efectiva	3,8	4,1	3,6	3,4	3,5	0,0	3,6	3,1	3,6	4,1	4,7	4,5	4,1
<b>TOTAL</b>	<b>2,1</b>	<b>2,1</b>	<b>2,1</b>	<b>1,9</b>	<b>1,9</b>	<b>1,9</b>	<b>1,9</b>	<b>1,9</b>	<b>2,0</b>	<b>2,2</b>	<b>2,3</b>	<b>2,3</b>	<b>2,4</b>

(\*) Sin información

FUENTE: Entidades bancarias de la región.

ELABORACION: BCRP, Sucursal Puno.

## VII. FICHA TECNICA:

### Metodología del Cálculo del Indicador de Actividad Económica Regional del departamento de Puno

El Indicador de Actividad Económica es un indicador parcial de corto plazo, que busca medir el desenvolvimiento de la economía regional, a partir de la evolución de la actividad de los principales sectores. Los sectores considerados representan el 58,0 por ciento del Valor Agregado Bruto del departamento, publicado por el INEI.

El Indicador, se obtiene mediante la agregación ponderada de los índices sectoriales, utilizando como factor de ponderación la estructura porcentual anual del año 2007, elaborado por el INEI.

$$\text{Indicador} = \sum_{i=1}^n I_{\text{sector } i(t)} * W_i$$

$I_i$  = Índice del sector  $i$  en el período (mes)  $t$

$N$  = Número de sectores que componen el índice

$W_i$  = Peso relativo ponderado del sector  $i$  en base a su contribución al PBI departamental 2007.

Lo sectores que incluye el Indicador Regional son: agropecuario, pesca, minería, manufactura, electricidad y agua, construcción, servicios gubernamentales y servicios financieros.

El índice de los sectores agropecuario, pesca, minería, manufactura, electricidad y agua, se calcula en base al Valor Bruto de Producción, de la siguiente manera:

$$\text{Indice sector } i = \left[ \frac{VBP_{it}}{VBP_i \text{ prom. 2007}} \right] * 100$$

En donde:

$i$  = Sector analizado  
 $VBP_{it}$  = Valor Bruto de la Producción del sector  $i$  del mes  $t$  a precios de 1994.

$VBP_{prom i 2007}$  = Valor Bruto de Producción promedio 2007 del sector  $i$  a precios de 1994.

Características del procedimiento:

La clasificación de los sectores productivos se basa en la Clasificación Industrial Internacional Uniforme (CIIU-Revisión 3).

Las fuentes de la información sectorial son:

Para los sectores: agropecuario, pesca, minería, los respectivos ministerios sectoriales.

Para el sector manufactura, son dos las fuentes: el Ministerio de la Producción (Dirección Regional de Puno) y encuestas directas aplicadas a empresas representativas de las principales ramas industriales.

Para el sector electricidad y agua, las fuentes son: el Organismo Supervisor de la Inversión en Energía y Minería (Osinermin) y la Empresa Municipal de Saneamiento de Puno (EMSAPUNO S.A.) y SEDAJULIACA, respectivamente.

Para el sector construcción, la fuente es la empresa Cemento Sur S.A..

Para los sectores servicios gubernamentales y servicios financieros, las fuentes son el Ministerio de Economía y Finanzas (Sistema Integrado de Administración Financiera del Sector Público SIAF-SP), el Gobierno Regional de Puno a través de la Gerencia de Planificación y Presupuesto, la Superintendencia de Banca, Seguros y AFP y entidades financieras de la región.

El valor bruto de producción (VBP) de los sectores: agropecuario, pesca, minería, electricidad y agua, se obtiene de la aplicación de los precios del año base (1994), a los

volúmenes de producción de los sectores respectivos. Los precios del año base, son los utilizados por la Dirección Nacional de Cuentas Nacionales del INEI.

El VBP del sector construcción se estima de manera indirecta y se utiliza como información básica los despachos de cemento.

El VBP del sector servicios gubernamentales se calcula a partir del gasto en *Personal y obligaciones sociales* y compra de *Bienes y Servicios* del Gobierno Regional, que se deflactan a precios del año 1994, utilizando el IPC e IPM, respectivamente. La fuente es el Ministerio de Economía y Finanzas y el Gobierno Regional de Puno.

El VBP del sector Servicios Financieros se calcula a partir de la sumatoria de los saldos

de intermediación (créditos directos y depósitos) de las instituciones financieras que operan en el departamento, deflactados a precios de 1994, utilizando el IPC.

#### Estructura del Indicador de Actividad Económica Regional

Sector	Pond. (%) 2007
Agropecuario	16,8
Pesca	0,4
Minería	8,1
Manufactura	12,4
Electricidad y agua	2,0
Construcción	5,5
Servicios Gubernamentales	11,0
Servicios Financieros	1,8 1/
<b>TOTAL</b>	<b>58,0</b>

1/ Se considera el peso del sector a nivel nacional (1,8 por ciento).