



**BANCO CENTRAL DE RESERVA DEL PERÚ
SUCURSAL PUNO**

**SÍNTESIS ECONÓMICA DE PUNO
FEBRERO 2013¹**

DEPARTAMENTO DE ESTUDIOS ECONÓMICOS

¹ En la elaboración de este informe participaron César Gonzales y Martha Choque

CONTENIDO

| | |
|--|-----------|
| RESEÑA INTRODUCTORIA | 4 |
| I. ACTIVIDAD PRODUCTIVA Y EMPLEO | 5 |
| 1.1. Producción | 5 |
| 1.1.1. Producción agropecuaria..... | 6 |
| 1.1.2. Producción pesquera | 9 |
| 1.1.3. Producción minera | 9 |
| 1.1.4. Producción Manufacturera..... | 10 |
| 1.1.5. Energía y Agua | 11 |
| 1.1.6. Construcción | 11 |
| 1.1.7. Turismo | 12 |
| 1.1.8. Encuestas de ventas..... | 13 |
| a. Comerciales | 13 |
| b. Servicios..... | 13 |
| 1.1.9. Expectativas empresariales | 14 |
| 1.2. Aspectos laborales | 15 |
| 1.2.1. Sistema privado de pensiones AFP..... | 15 |
| II. INFLACIÓN Y TIPO DE CAMBIO | 15 |
| 2.1. Inflación | 15 |
| 2.2. Tipo de Cambio..... | 17 |
| III. SECTOR EXTERNO..... | 18 |
| 3.1. Exportaciones..... | 18 |
| 3.2. Importaciones..... | 20 |
| IV. FINANZAS PÚBLICAS | 20 |
| 4.1. Ingresos recaudados por el Gobierno Central | 20 |
| 4.2. Gobierno Nacional..... | 21 |
| 4.3. Inversión del Gobierno Nacional | 22 |
| 4.4. Gobierno Regional..... | 24 |
| 4.5. Inversión del Gobierno Regional | 24 |
| 4.6. Gobiernos Locales | 25 |
| 4.7. Inversión de Gobiernos locales | 26 |
| V. MONEDA Y CREDITO | 28 |
| 5.1. Depósitos del público..... | 28 |
| 5.2. Colocaciones..... | 29 |
| VI. INFORMACION ESTADISTICA | 32 |
| ANEXO 01 REGIÓN PUNO: PRODUCCION AGROPECUARIA, SEGÚN PRINCIPALES PRODUCTOS..... | 33 |
| ANEXO 02 REGIÓN PUNO: SUPERFICIE AGRÍCOLA SEMBRADA, SEGÚN PRINCIPALES CULTIVOS | 34 |
| ANEXO 03 REGIÓN PUNO: SUPERFICIE COSECHADA, SEGÚN PRINCIPALES PRODUCTOS..... | 35 |

| | |
|---|-----------|
| ANEXO 04 REGIÓN PUNO: EXTRACCIÓN Y COMERCIALIZACIÓN PESQUERA, SEGÚN ESPECIES | 36 |
| ANEXO 05 REGIÓN PUNO: PRODUCCIÓN MINERA, SEGÚN PRINCIPALES MINERALES 37 | |
| ANEXO 06 REGION PUNO: PRODUCCIÓN MANUFACTURERA | 37 |
| ANEXO 07 REGION PUNO: PRODUCCIÓN MANUFACTURERA | 38 |
| ANEXO 08 REGION PUNO: PRODUCCIÓN DE ENERGÍA ELÉCTRICA Y CONSUMO DE AGUA POTABLE..... | 38 |
| ANEXO 09 REGIÓN PUNO: ARRIBO DE TURISTAS, SEGÚN NACIONALIDAD | 39 |
| ANEXO 10 REGIÓN PUNO: PERNOCTACIONES DE TURISTAS, SEGÚN NACIONALIDAD 40 | |
| ANEXO 11 TIPO DE CAMBIO EN EL MERCADO PARALELO DE LA CIUDAD DE PUNO: 2008-2013 | 41 |
| ANEXO 12 EXPORTACIONES (FOB), SEGÚN GRUPO DE PRODUCTOS..... | 42 |
| ANEXO 13 EXPORTACIONES DE PRODUCTOS TRADICIONALES | 43 |
| ANEXO 14 EXPORTACIONES DE PRODUCTOS NO TRADICIONALES | 44 |
| ANEXO 15 EXPORTACIONES FOB POR BLOQUE ECONÓMICO Y PAÍSES..... | 45 |
| ANEXO 16 ADUANA DE DESAGUADERO: IMPORTACIONES (CIF), SEGÚN USO O DESTINO ECONÓMICO..... | 46 |
| ANEXO 17 INGRESOS RECAUDADOS EN PUNO | 47 |
| ANEXO 18 GASTOS DEL GOBIERNO NACIONAL, SEGÚN TIPO DE GASTO 1/..... | 48 |
| ANEXO 19 GASTOS DEL GOBIERNO REGIONAL, SEGÚN TIPO DE GASTO 1/..... | 48 |
| ANEXO 20 GASTOS DE LOS GOBIERNOS LOCALES, SEGÚN TIPO DE GASTO 1/..... | 49 |
| ANEXO 21 SALDO DE DEPÓSITOS EN EL SISTEMA FINANCIERO, SEGÚN ENTIDADES 50 | |
| ANEXO 22 SALDOS DE DEPÓSITOS DEL SISTEMA FINANCIERO, SEGÚN TIPO DE OPERACIÓN | 51 |
| ANEXO 23 SALDO TOTAL DE COLOCACIONES DEL SISTEMA FINANCIERO, SEGÚN ENTIDADES..... | 52 |
| ANEXO 24 COEFICIENTES DE CARTERA PESADA, SEGÚN ENTIDADES | 53 |
| VII. FICHA TECNICA: | 54 |

Dirección en Internet

<http://www.bcrp.gob.pe/proyeccion-institucional/sucursales/puno/puno.html>

RESEÑA INTRODUCTORIA

Durante los dos primeros meses de 2013, el **Indicador de Actividad Económica Regional** registró un crecimiento de 2,6 por ciento respecto a similar periodo de 2012, debido al mayor dinamismo registrado en los sectores pesca (137,6 por ciento), debido a la mayor producción de trucha en jaulas flotantes; manufactura (35,2 por ciento), debido al incremento de la producción de cemento y cal; servicios gubernamentales (19,0 por ciento), sector agropecuario (7,9 por ciento) y energía y agua (2,6 por ciento). Cayeron los sectores construcción (-92,0 por ciento) y minería (-8,6 por ciento).

El número de afiliados al **sistema privado de pensiones** disminuyó en 50,0 por ciento comparado a febrero de 2012.

En febrero el **Índice de precios al consumidor** de la ciudad de Puno registró un incremento anual de 4,2 por ciento. La inflación respecto al mes anterior fue de 0,38 por ciento.

El promedio compra-venta del **dólar** en la ciudad de Puno, en febrero registro una caída de 4,7 por ciento, al compararlo con similar mes de 2012.

En febrero, **las exportaciones** de Puno sumaron US\$ 42,9 millones, 57,0 por ciento menor (US\$ 56,8 millones) respecto al mismo mes de 2012.

Asimismo, **las importaciones** registradas por la aduana de Desaguadero ascendieron a US\$ 22,6 millones, 34,1 por ciento superior (US\$

5,7 millones) comparado con el monto importado en febrero de 2012.

Los **ingresos recaudados en Puno** crecieron en términos reales 19,7 por ciento, explicado por los mayores ingresos tributarios (18,0 por ciento), especialmente por la mayor recaudación de impuestos a la importación (338,2 por ciento), impuesto a la renta (46,3 por ciento) y otros ingresos (39,9 por ciento). Los ingresos no tributarios fueron superiores en 75,5 por ciento.

Los gastos del **Gobierno Nacional en Puno** crecieron en 44,4 por ciento, al incrementar gastos corrientes en 49,5 por ciento y gastos de capital en 22,4 por ciento. Las **inversiones** fueron mayores en 22,4 por ciento.

Los gastos del **Gobierno Regional de Puno** fueron superiores en 47,9 por ciento, siendo los gastos de capital mayores en 198,2 por ciento y los gastos corrientes en 34,7 por ciento; por su parte, las **inversiones** alcanzaron un 192,8 por ciento de incremento.

Los gastos de los **gobiernos locales** cayeron en 5,7 por ciento, al disminuir los gastos de capital en 17,0 por ciento en tanto que crecieron el servicio de la deuda en 816,1 por ciento y los gastos corrientes en 3,6 por ciento; en tanto que sus **inversiones** fueron menores en 19,8 por ciento.

Los **depósitos** en el sistema financiero del departamento de Puno aumentaron 16,0 por ciento y las **colocaciones** lo hicieron en 17,6 por ciento. El coeficiente de cartera pesada fue de 2,2 por ciento.

I. ACTIVIDAD PRODUCTIVA Y EMPLEO

1.1. Producción

Al primer bimestre de 2013, el Indicador de Actividad Económica Regional, registró un crecimiento de 2,6 por ciento, comparado con el mismo período de 2012, sustentado en el mayor dinamismo del sector pesca (137,6 por ciento), debido a la mayor producción de trucha en jaulas flotantes, motivada por el aumento de la demanda local, nacional e internacional. Otro sector que mostró un crecimiento importante fue manufactura (35,2

por ciento), resultado del incremento de la producción de cemento y cal. También aumentaron los servicios gubernamentales (19,0 por ciento) y el sector agropecuario (7,9 por ciento); y en menor medida el sector energía y agua (2,6 por ciento). Estos resultados positivos fueron contrarrestados por las caídas en los sectores construcción (-92,0 por ciento) y minería (-8,6 por ciento).

CUADRO N° 1
INDICADOR DE ACTIVIDAD ECONÓMICA REGIONAL 1/ 2/
(Variaciones porcentuales respecto a igual período del año anterior)

| | PONDERACIÓN 3/ | 2013 |
|----------------------------------|----------------|------------|
| | | ENE - FEB |
| Agropecuario | 16,8 | 7,9 |
| Agrícola | | 23,0 |
| Pecuario | | 1,1 |
| Pesca | 0,4 | 137,6 |
| Minería | 8,1 | -8,6 |
| Manufactura | | |
| No primaria | 12,4 | 35,2 |
| Energía y Agua | 2,0 | 2,6 |
| Construcción | 5,5 | -92,0 |
| Servicios Gubernamentales | 11,0 | 19,0 |
| Servicios Financieros | 1,8 | -2,4 |
| TOTAL | 58,0 | 2,6 |

1/ Es un indicador parcial de la actividad económica de la región que alcanza una cobertura de 58 por ciento del valor agregado bruto de la producción regional según cifras del INEI

2/ Actualizado con información al 19 de abril 2013

3/ Considera la estructura productiva de la región para el año 2007 según cifras del INEI. En el caso de los servicios financieros se considera como ponderación el promedio nacional para dicho año (1,8 por ciento)

FUENTE: INEI - PBI por departamentos 2001-2007, DRA, MINPROD, MEM, empresas industriales, empresas de agua, Cemento Sur, MEF, SBS

ELABORACIÓN: BCRP Sucursal Puno

Los indicadores de consumo privado mantienen en febrero la evolución favorable de meses anteriores.

El crédito personal aumentó en términos reales 15,8 por ciento respecto a febrero de 2012 por la expansión del crédito de consumo (16,8 por ciento) y crédito hipotecario (5,7 por ciento).

Por su parte, la venta de automóviles familiares nuevos (autos, station wagon, van familiar multipropósito y camioneta SUV) sumaron en el mes 170 unidades, 153,7 por ciento más frente a febrero de 2012. En los dos primeros meses del año 2013 se vendieron 256 unidades, sumando una expansión de 98,4 por ciento con relación al año pasado.

GRÁFICO N° 1
CREDITO A PERSONAS NATURALES
(Var. % real anual)

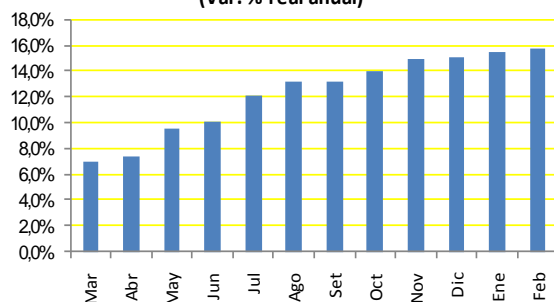

1/ Comprende crédito de consumo e hipotecario
FUENTE: SBS

GRÁFICO N° 2
VENTA DE AUTOMÓVILES LIGEROS NUEVOS
FAMILIARES
(Unidades)

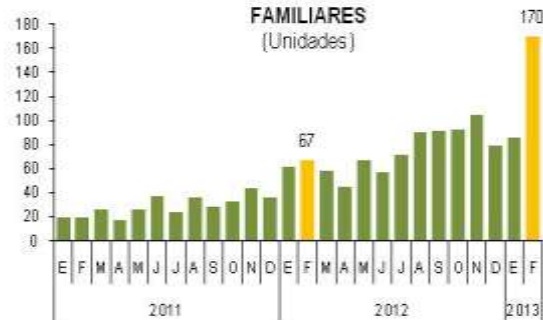

FUENTE: ARAPER
ELABORACIÓN: BCRP - Sucursal Puno

1.1.1. Producción agropecuaria

El sector agropecuario, en febrero, registró un incremento de 5,6 por ciento respecto al mismo mes del año pasado, resultado de la mayor actividad agrícola (15,4 por ciento) y en menor medida de la pecuaria (1,3 por ciento). En el primer bimestre este crecimiento fue un poco mayor que el mes

(7,9 por ciento), debido al aumento de la producción agrícola (23,0 por ciento); pero, más que un crecimiento importante en esta actividad, fue el resultado de comparar con las cosechas de la campaña anterior que fueron muy bajas, debido a las pérdidas por el exceso de lluvias.

CUADRO N° 2
VBP AGROPECUARIA
(Variación real % 1/)

| | FEBRERO | | ENERO - FEBRERO | |
|----------------------------|------------|------------|-----------------|------------|
| | 2012 | 2013 | 2012 | 2013 |
| Subsector agrícola | -4,8 | 15,4 | -1,2 | 23,0 |
| Subsector pecuario | 3,0 | 1,3 | 2,9 | 1,1 |
| Sector agropecuario | 0,5 | 5,6 | 1,6 | 7,9 |

1/Respecto al mismo mes o periodo del año anterior

FUENTE: Dirección Regional Agraria - Puno

ELABORACIÓN: BCRP Sucursal Puno, Dpto de Estudios Económicos

CUADRO N° 3
PRODUCCION DE PRINCIPALES PRODUCTOS AGRICOLAS 1/
(TM.)

| CULTIVOS | FEBRERO | | | ENERO - FEBRERO | | |
|-------------------------|---------|--------|-------|-----------------|---------|-------|
| | 2012 | 2013 | Var % | 2012 | 2013 | var % |
| Alfalfa | 64 634 | 73 238 | 13,3 | 95 064 | 116 262 | 22,3 |
| Cebolla | 867 | 833 | -3,9 | 867 | 1 055 | 21,7 |
| Haba | 480 | 1 001 | 108,5 | 480 | 1 001 | 108,5 |
| Otros Pastos Cultivados | 11 797 | 12 961 | 9,9 | 15 889 | 18 661 | 17,4 |
| Papa | 1 378 | 2 034 | 47,6 | 1 378 | 2 034 | 47,6 |
| Plátano | 877 | 876 | -0,1 | 1 782 | 1 781 | -0,1 |

1/cifras preliminares. Actualizado al 16-04-2013

FUENTE: Dirección Regional Agraria - Puno

ELABORACIÓN: BCRP Sucursal Puno, Dpto de Estudios Económicos

La producción agrícola de los principales cultivos de la región, en febrero fue de 90 943 TM, correspondiendo el 80,5 por ciento al cultivo de alfalfa, el 14,6 por ciento a otros

pastos cultivados, el 2,2 por ciento a papa y el 3,0 por ciento restante a tres cultivos en menores proporciones. En los dos primeros meses del año esta producción sumó 140 794

TM, cuyo VBP se incrementó en 23 por ciento; pese a que, el rendimiento por hectárea de cultivos transitorios fue menor en 0,7 por ciento, respecto al año pasado.

En cuanto a los precios en chacra de los seis cultivos cosechados, cuatro de ellos se

incrementaron: cebolla 15,3 por ciento, plátano 10,0 por ciento, habas 5,7 por ciento y papa 4,5 por ciento; mientras que, de los dos restantes se mantuvieron igual que el año pasado.

**CUADRO N° 4
PUNO: PRECIOS EN CHACRA DE
PRINCIPALES CULTIVOS
(Nuevos soles por Kg.)**

| CULTIVOS | FEBRERO | | Var % |
|-------------------------|---------|------|-------|
| | 2012 | 2013 | |
| Alfalfa | 0,29 | 0,29 | 0,0 |
| Cebolla | 0,85 | 0,98 | 15,3 |
| Haba | 0,88 | 0,93 | 5,7 |
| Otros Pastos Cultivados | 0,28 | 0,28 | 0,0 |
| Papa | 1,11 | 1,16 | 4,5 |
| Plátano | 0,90 | 0,99 | 10,0 |

FUENTE: Dirección Regional Agraria - Puno
ELABORACIÓN: BCRP Sucursal Puno, Dpto de Estudios Económicos

Al igual que el volumen producido, el cultivo que más destacó en el mes por su contribución al Valor Bruto de Producción (VBP) agrícola

**GRAFICO N° 3
PARTICIPACIÓN EN EL VBP AGRICOLA
(ENE-FEB 2013)**

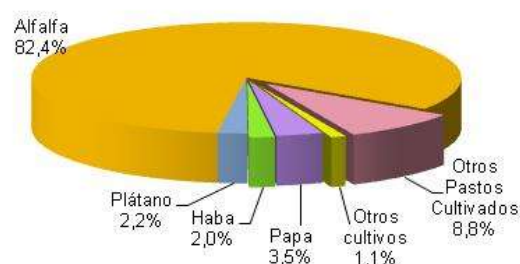

FUENTE: Dirección Regional Agricultura - Puno
ELABORACIÓN: BCRP, Sucursal Puno

fue la alfalfa con el 79,3 por ciento del total, mientras que el resto (20,7 por ciento) correspondió a 5 cultivos.

**CUADRO N° 5
SUPERFICIE SEMBRADA 1/
(HAS)**

| CULTIVOS | FEBRERO | | AGOSTO - FEBRERO | | VARIACION % | |
|-------------------------|----------|------------|------------------|----------------|-------------|------------|
| | 2012 | 2013 | 2011-2012 | 2012-2013 | MES | CAMPAÑA |
| Alfalfa | 0 | 113 | 3 832 | 4 585 | - | 19,7 |
| Arroz | 0 | 0 | 509 | 402 | - | -21,0 |
| Arveja | 0 | 0 | 1 073 | 1 100 | - | 2,5 |
| Avena Forrajera | 0 | 0 | 57 912 | 58 179 | - | 0,5 |
| Avena Grano | 0 | 0 | 6 604 | 6 557 | - | -0,7 |
| Café | 0 | 0 | 390 | 62 | - | -84,1 |
| Cañihua | 0 | 0 | 5 845 | 5 737 | - | -1,8 |
| Cebada Forrajera | 0 | 0 | 18 379 | 18 373 | - | 0,0 |
| Cebada Grano | 0 | 0 | 26 544 | 26 650 | - | 0,4 |
| Cebolla | 0 | 0 | 393 | 412 | - | 4,8 |
| Centeno Grano | 0 | 0 | 65 | 61 | - | -6,2 |
| Haba | 0 | 0 | 10 146 | 10 126 | - | -0,2 |
| Maiz Amarillo Duro | 0 | 0 | 2 390 | 2 287 | - | -4,3 |
| Maiz Amiláceo | 0 | 0 | 3 654 | 3 359 | - | -8,1 |
| Mashua | 0 | 0 | 887 | 859 | - | -3,2 |
| Naranja | 0 | 0 | 135 | 67 | - | -50,4 |
| Oca | 0 | 0 | 3 850 | 3 863 | - | 0,3 |
| Olluco | 0 | 0 | 2 038 | 2 176 | - | 6,8 |
| Otros Pastos Cultivados | 0 | 0 | 492 | 377 | - | -23,4 |
| Papa | 0 | 0 | 52 596 | 54 018 | - | 2,7 |
| Plátano | 0 | 0 | 24 | 0 | - | -100,0 |
| Quinua | 0 | 0 | 30 265 | 31 258 | - | 3,3 |
| Tarhui | 0 | 0 | 1 506 | 1 404 | - | -6,8 |
| Trigo | 0 | 0 | 1 572 | 1 579 | - | 0,4 |
| Yuca | 0 | 0 | 1 433 | 1 477 | - | 3,1 |
| TOTAL | 0 | 113 | 232 534 | 234 968 | - | 1,0 |

1/cifras preliminares. Actualizado al 16-04-2013

FUENTE: Dirección Regional Agraria - Puno
ELABORACIÓN: BCRP Sucursal Puno, Dpto de Estudios Económicos

Habitualmente la labor de siembra en este mes de febrero es nula; sin embargo, en esta ocasión se registró la siembra de sólo 113 hectáreas de alfalfa; acumulando en el transcurso de agosto a febrero una siembra de todos los cultivos de 234 968 hectáreas; superior en 1,0 por ciento comparada con la campaña anterior. Cabe mencionar que las mayores áreas sembradas en el transcurso de la campaña agrícola correspondieron a avena forrajera (24,8 por ciento), papa (23,0 por ciento), quinua (13,3 por ciento), cebada grano (11,3 por ciento) y cebada forrajera (7,8 por ciento).

La producción pecuaria para febrero respecto a similar mes de año anterior, fue positiva en 1,3 por ciento, debido principalmente al

crecimiento de la producción de leche (3,6 por ciento) que representa el 20,4 por ciento del VBP pecuario, explicado por la buena dotación de pastos y forrajes, las mismas que han sido favorecidos con buenas precipitaciones pluviales: Asimismo, contribuyeron a este resultado positivo, la mayor producción de carne de vacuno (1,8 por ciento) con un VBP del 16,6 por ciento; también registraron aumentos regulares en la producción de fibra de llama y carne de porcino (5,4 y 5,6 por ciento), pero sólo representaron el 1,0 y 2,1 por ciento, respectivamente del VBP pecuario. En el primer bimestre, esta actividad creció en 1,1 por ciento, resultado de la mayor producción de leche y carne de vacuno.

**CUADRO N° 6
PUNO: PRODUCCION PECUARIA
(T.M.)**

| ESPECIES | FEBRERO | | | ENERO - FEBRERO | | |
|------------------|---------|--------|-------|-----------------|--------|-------|
| | 2012 | 2013 | Var % | 2012 | 2013 | Var % |
| Carne de vacuno | 1 419 | 1 445 | 1,8 | 2 331 | 2 360 | 1,2 |
| Carne de ovino | 671 | 668 | -0,4 | 1 176 | 1 169 | -0,6 |
| Carne de alpaca | 369 | 371 | 0,5 | 602 | 603 | 0,2 |
| Carne de llama | 114 | 115 | 0,9 | 207 | 207 | 0,0 |
| Carne de porcino | 180 | 190 | 5,6 | 329 | 340 | 3,3 |
| Carne de ave | 234 | 239 | 2,1 | 462 | 468 | 1,3 |
| Leche | 11 993 | 12 420 | 3,6 | 20 167 | 20 689 | 2,6 |
| Lana de ovino | 2 032 | 2 025 | -0,3 | 2 032 | 2 025 | -0,3 |
| Fibra de alpaca | 484 | 485 | 0,2 | 484 | 485 | 0,2 |
| Fibra de llama | 56 | 59 | 5,4 | 56 | 59 | 5,4 |
| Otros | 865 | 893 | 3,2 | 1 556 | 1 601 | 2,9 |

FUENTE: Dirección Regional Agraria - Puno
ELABORACIÓN: BCRP Sucursal Puno, Dpto de Estudios Económicos

En cuanto a las condiciones climáticas del segundo mes del año 2013, las temperaturas máximas y mínimas en promedio registraron valores ligeramente superiores a su normal en 0,2 y 0,4°C, respectivamente.

Las temperaturas máximas extremas más altas en la zona altiplánica, se registraron en las localidades de Pizacoma (19,6°C), Mañazo (19,4°C), Mazocruz (19,2 por ciento), Ayaviri, Lampa, Pucará, Putina y Ácora (18,6°C, cada uno), Chuquibambilla (18,5°C), Llally, Muñani, Progreso y Santa Rosa de Melgar (18,4°C, cada uno), entre las más resaltantes.



Por el contrario, las temperaturas mínimas extremas más bajas, por debajo de 0°C, se registraron en las localidades de Capazo (-5,4°C), Ananea (-4,5°C), Mazocruz (-3,4°C), Pampahuta (-2,0 por ciento), Santa Lucía (-1,4 por ciento) y Putina (-0,4 por ciento).

De las 44 estaciones meteorológicas existentes en la región, 30 presentaron en promedio, superávit en las precipitaciones pluviales respecto a lo normal del mes; significando en promedio un superávit de 18,8 por ciento de lo normal, por lo que el nivel del

lago Titicaca a fin de mes llegó a 3 809,97 msnm, superior en 38,5 centímetros respecto al mes anterior; también significativamente superior a los niveles de fines de febrero de

los cuatro años anteriores (148,0 cm respecto a 2012; 102,0 cm a 2011; 176,0 cm a 2010 y 71,5 cm a 2009).

1.1.2. Producción pesquera

El comportamiento de la producción pesquera en febrero, mostró un aumento importante de 106,5 por ciento, en comparación al mismo mes de 2012, resultado de la mayor producción de trucha criada en jaulas flotantes (108,1 por ciento), que representa el 99,1 por ciento del VBP, debido al crecimiento sostenido del número de productores e

incremento de importación de ovas de esta especie. Asimismo, creció la extracción de trucha natural (87,4 por ciento), mauri (55,0 por ciento), pejerrey (33,9 por ciento) y carachi (4,1 por ciento), que en conjunto representaron sólo 0,87 por ciento del VBP; atenuado ligeramente por la menor extracción de ispi (-96,4 por ciento).

**CUADRO N° 7
PRODUCCIÓN PESQUERA
(kg)**

| | FEBRERO | | | ENERO - FEBRERO | | |
|------------------|------------------|------------------|--------------|------------------|------------------|--------------|
| | 2012 | 2013 | Var % 1/ | 2012 | 2013 | Var % 1/ |
| - Carachi | 30 126 | 31 350 | 4,1 | 56 804 | 58 699 | 3,3 |
| - Ispi | 19 409 | 690 | -96,4 | 37 247 | 5 670 | -84,8 |
| - Mauri | 200 | 310 | 55,0 | 325 | 560 | 72,3 |
| - Pejerrey | 10 010 | 13 400 | 33,9 | 19 412 | 24 445 | 25,9 |
| - Trucha Natural | 2 755 | 5 162 | 87,4 | 5 054 | 9 476 | 87,5 |
| - Trucha Crianza | 1 435 375 | 2 987 325 | 108,1 | 2 768 311 | 6 636 630 | 139,7 |
| TOTAL | 1 497 875 | 3 038 237 | 106,5 | 2 887 153 | 6 735 480 | 137,6 |

1/ Variación en términos reales del VBP

FUENTE: Ministerio de la Producción - Dirección Regional de Pesquería Puno

ELABORACIÓN: BCRP Sucursal Puno, Dpto de Estudios Económicos

Por otro lado, la producción pesquera en el periodo enero – febrero acumuló un volumen de 6 735 TM, que significó un incremento de 137,6 por ciento respecto al 2012, explicado

por la mayor producción de truchas criadas en jaula (139,7 por ciento), motivada por la mayor demanda local, nacional e internacional.

1.1.3. Producción minera

La actividad minera durante febrero presentó una disminución de 4,0 por ciento en relación a similar mes de 2012, resultado del menor dinamismo mostrado por las empresas productoras de plata (-31,5 por ciento), zinc (-21,3 por ciento), plomo (-15,2 por ciento) y estaño (-13,0 por ciento); los cuales en conjunto representaron el 67,0 por ciento del VBP; esta situación fue contrarrestada en parte por la mayor producción de oro (24,3 por ciento), cuyo VBP representó el 33,0 por ciento. En cuanto a los precios internacionales

del estaño, oro y plata, disminuyeron 0,1; 6,8 y 11,4 por ciento, respectivamente, comparados con el año anterior.

Por otro lado, de enero a febrero (en términos acumulados), la producción minera disminuyó 8,6 por ciento, debido a la menor producción de plata (-22,9 por ciento), plomo (-22,0 por ciento), zinc (-18,9 por ciento) y estaño (-18,4 por ciento), atenuada por el incremento en la producción de oro (22,0 por ciento).

CUADRO N° 8
PRODUCCIÓN MINERA METÁLICA

| | FEBRERO | | | ENERO - FEBRERO | | |
|-----------------|---------|---------|-------------|-----------------|---------|-------------|
| | 2012 | 2013 | Var % 1/ | 2012 | 2013 | Var % 1/ |
| Estaño (TMF) | 2 219 | 1 930 | -13,0 | 4 314 | 3 519 | -18,4 |
| Plomo (TMF) | 138 | 117 | -15,2 | 329 | 257 | -22,0 |
| Oro (gr-f) | 305 748 | 380 042 | 24,3 | 562 669 | 687 452 | 22,2 |
| Plata (kg-f) | 1 592 | 1 090 | -31,5 | 3 100 | 2 391 | -22,9 |
| Zinc (TMF) | 234 | 184 | -21,3 | 488 | 396 | -18,9 |
| TOTAL 1/ | | | -4,0 | | | -8,6 |

1/ Variación en términos reales

FUENTE: DGM/DPM/Estadística Minera

ELABORACIÓN: BCRP Sucursal Puno, Dpto de Estudios Económicos

GRÁFICO N° 5
PARTICIPACIÓN EN EL VBP MINERO
(ENE-FEB 2013)

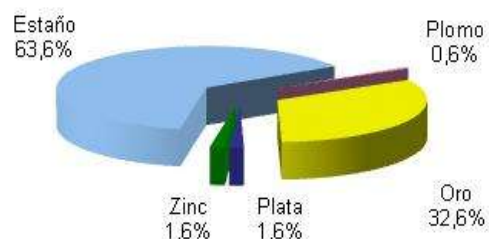

FUENTE: DGM/DPM/Estadística Minera

ELABORACIÓN: BCRP, Sucursal Puno

GRÁFICO N° 6
ESTAÑO: PRODUCCIÓN Y COTIZACIÓN INTERNACIONAL

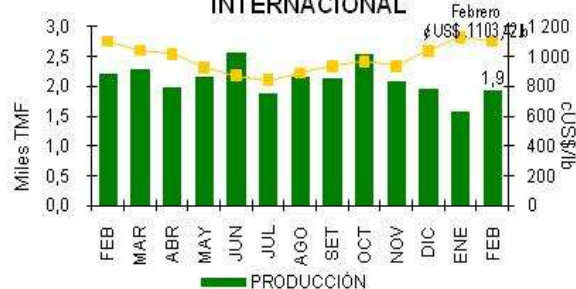

FUENTE: DGM y nota semanal

ELABORACIÓN: BCRP, Sucursal Puno

1.1.4. Producción Manufacturera

El sector manufacturero no primario, en febrero, mostró un comportamiento positivo de 55,5 por ciento, respecto al mismo mes del año anterior, explicado principalmente por el incremento en la producción de minerales no metálicos en 58,3 por ciento, debido al mayor dinamismo en la producción de cemento (282,7 por ciento), ladrillos (35,0 por ciento) y

cal (3,8 por ciento), que en conjunto representan el 97,3 por ciento del VBP; aunándose a ello la mayor producción de alimentos y bebidas (7,1 por ciento), aunque solamente representa el 2,7 por ciento del VBP. Por el contrario, se contrajo la producción de muebles (-86,5 por ciento).

CUADRO N° 9
PRODUCCIÓN MANUFACTURERA NO PRIMARIA
(Variación real del VBP)

| | FEBRERO | | ENERO - FEBRERO | |
|--------------------------------|--------------|-------------|-----------------|-------------|
| | 2012 | 2013 | 2012 | 2013 |
| - Pdtos alimenticios y bebidas | 31,9 | 7,1 | 3,1 | 3,2 |
| . Bebida Gaseosas | 4,3 | 2,2 | -19,5 | 1,4 |
| . Pdtos de Panadería | 90,9 | 12,9 | 71,5 | 5,8 |
| - Pdtos minerales no metálicos | -36,2 | 58,3 | -20,7 | 36,4 |
| . Ladrillos | -13,3 | 35,0 | 26,7 | 36,9 |
| . Cemento | -75,7 | 282,7 | -56,3 | 102,8 |
| . Cal | 5,0 | 3,8 | 23,1 | 7,2 |
| - Prendas de Vestir | - | - | - | - |
| - Muebles y Otros NCP | 408,7 | -86,5 | 79,1 | -55,8 |
| . Muebles | 408,7 | -86,5 | 79,1 | -55,8 |
| . Joyas y art. conexos | - | - | - | - |
| TOTAL | -34,6 | 55,5 | -20,0 | 35,2 |

FUENTE: Empresas industriales respectivas

ELABORACIÓN: BCRP Sucursal Puno, Dpto de Estudios Económicos

Asimismo, en el transcurso de los dos primeros meses del año, este sector creció en 35,2 por ciento, resultado de la mayor producción de minerales no metálicos (36,4

por ciento) y alimentos y bebidas (3,2 por ciento); atenuado por el menor volumen de producción de muebles (-55,8 por ciento).

1.1.5. Energía y Agua

El sector energía y agua en febrero se incrementó 0,7 por ciento, con relación al mismo mes del año 2012, determinado por el leve incremento en la producción de electricidad (0,5 por ciento), que representó el

94,5 por ciento del VBP de este sector, contribuyendo adicionalmente el mayor consumo de agua potable (4,8 por ciento), en especial de los sectores comercial, doméstico e industrial.

**CUADRO N° 10
PRODUCCIÓN DE ELECTRICIDAD Y CONSUMO DE AGUA**

| | FEBRERO | | | ENERO - FEBRERO | | |
|----------------------------------|-----------|-----------|------------|-----------------|-----------|------------|
| | 2012 | 2013 | Var % | 2012 | 2013 | Var % |
| Producción de Electricidad (Mwh) | 75 864 | 76 221 | 0,5 | 154 150 | 157 921 | 2,4 |
| Consumo de Agua Potable (m3) | 1 094 586 | 1 147 008 | 4,8 | 2 180 340 | 2 287 941 | 4,9 |
| Variación del Sector | | | 0,7 | | | 2,6 |

FUENTE: Osinergmin, Seda Puno y Seda Juliaca
ELABORACIÓN: BCRP Sucursal Puno, Dpto de Estudios Económicos

**GRAFICO N° 7
PRODUCCIÓN DE ENERGÍA ELÉCTRICA**

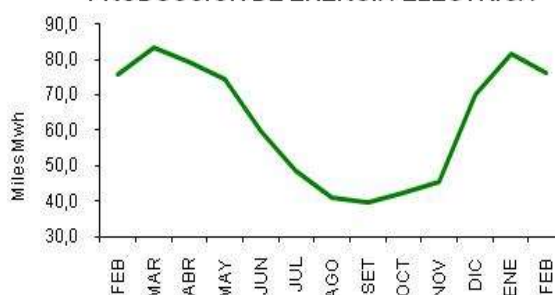

FUENTE: OSINERGMIN
ELABORACIÓN: BCRP, Sucursal Puno

En términos acumulados (en el primer bimestre del año), este sector presentó un incremento de 2,6 por ciento respecto al año

pasado, al igual que el mes, explicado por la mayor producción de energía eléctrica y el mayor consumo de agua.

1.1.6. Construcción

El comportamiento de la actividad de la construcción de febrero, medida a través del despacho y venta de cemento, fueron de 333 TM, que mostraron una disminución en 98,9 por ciento, respecto al 2012. Más que una caída importante en el sector, fue el resultado de que la empresa productora de este material de construcción en la región, está cambiando de línea de producción a la cal; pero la

demanda regional de cemento está siendo atendida, en más del 85 por ciento, por la fábrica de cemento Yura de la región Arequipa (de propiedad de la misma empresa de Puno). En términos acumulados, el despacho y venta de cemento fueron menores en 92,0 por ciento respecto al periodo enero – febrero 2012, debido a lo indicado anteriormente.

**CUADRO N° 11
INDICADORES DEL SECTOR CONSTRUCCIÓN
(T.M.)**

| | FEBRERO | | | ENERO - FEBRERO | | |
|---------------------|---------|------|-------|-----------------|-------|-------|
| | 2012 | 2013 | Var % | 2012 | 2013 | Var % |
| Despacho de cemento | 30 251 | 333 | -98,9 | 74 495 | 5 981 | -92,0 |
| Venta de cemento | 30 251 | 333 | -98,9 | 74 369 | 5 981 | -92,0 |

FUENTE: Empresa Cemento Sur S.A. - Caracoto
ELABORACIÓN: BCRP Sucursal Puno, Dpto de Estudios Económicos

1.1.7. Turismo

El sector turismo, en febrero presentó una caída de 2,6 por ciento comparado con el mismo mes de 2012, resultado de la disminución de turistas nacionales (-2,9 por ciento) y extranjeros (-2,0 por ciento).

**CUADRO N° 12
ARRIBO DE TURISTAS
(Número de personas)**

| | FEBRERO | | | ENERO - FEBRERO | | |
|------------------------|---------------|---------------|-------------|-----------------|----------------|------------|
| | 2012 | 2013 | Var % | 2012 | 2013 | Var % |
| - Turistas Nacionales | 39 339 | 38 192 | -2,9 | 71 135 | 70 218 | -1,3 |
| - Turistas Extranjeros | 23 767 | 23 283 | -2,0 | 43 767 | 50 750 | 16,0 |
| . Norte América | 3 550 | 4 374 | 23,2 | 7 221 | 7 879 | 9,1 |
| . Centro América | 105 | 212 | 101,9 | 267 | 609 | 128,1 |
| . Sud América | 5 464 | 4 729 | -13,5 | 10 352 | 12 701 | 22,7 |
| . Europa | 9 137 | 8 883 | -2,8 | 17 026 | 18 493 | 8,6 |
| . Asia | 2 019 | 3 427 | 69,7 | 3 746 | 6 461 | 72,5 |
| . África | 24 | 27 | 12,5 | 62 | 41 | -33,9 |
| . Otros | 3 468 | 1 631 | -53,0 | 5 093 | 4 566 | -10,3 |
| TOTAL | 63 106 | 61 475 | -2,6 | 114 902 | 120 968 | 5,3 |

FUENTE: Página web de MINCETUR
ELABORACIÓN: BCRP Sucursal Puno, Dpto de Estudios Económicos

El arribo de turistas extranjeros a la región sumó a 23 283 personas, correspondiendo la mayor afluencia de turistas provenientes de Europa que representó el 38,2 por ciento del total de arribos (principalmente de Inglaterra, Alemania, Francia, Italia y España), seguido de los de Sud América que representó el 20,3 por ciento (en especial de Argentina, Chile, Brasil y Colombia), continuando con Norte América que representó el 18,8 por ciento y Asia con el 14,7 por ciento. Respecto a los turistas nacionales que fueron 38 192 personas, los mayores flujos provinieron de los departamentos de Puno (provincias), Lima, Arequipa y Cusco.

En el transcurso de los dos primeros meses del año, esta actividad presentó un comportamiento positivo de 5,3 por ciento, resultado del incremento en el turismo

extranjero (16,0 por ciento), contrarrestado por la disminución en el nacional (-1,3 por ciento). El promedio de permanencia de turistas fue de 1,4 días, correspondiendo 1,4 días a turistas extranjeros y 1,3 días a turistas nacionales.

A su vez, la oficina de Migraciones y Naturalización de Puno, durante febrero registró 34 597 ingresos y 49 834 salidas, correspondiendo más de la mitad de ingresos (67,0 por ciento) a turistas extranjeros, de los cuales el 59,7 por ciento lo hizo por Desaguadero y el 40,2 por ciento por el puesto de control Kasani (ruta Copacabana). Mientras que la proporción de salidas fue mayor en el caso de turistas nacionales (60,8 por ciento) de los cuales el 93,7 por ciento lo hizo por Desaguadero y el 6,3 por ciento por el puesto de control de Kasani.

Respecto a los ingresos y salidas de turistas extranjeros en febrero, respecto al mismo mes del año anterior, registraron un aumento de 56,1 por ciento y una disminución de 0,6 por

ciento, respectivamente. Mientras que, en el primer bimestre para turistas nacionales, hubo disminuciones de 8,3 y 3,0 por ciento, respectivamente.

1.1.8. Encuestas de ventas

a. Comerciales

Para el mes de febrero, de las 50 encuestas aplicadas a empresas comerciales, el 52,0 por ciento de ellas refirió que sus ventas respecto al año anterior se mantuvieron muy similares, principalmente en los establecimientos de venta de accesorios y repuestos para automotores, calzado, confecciones y telas, maquinaria, equipo PAD, librerías y muebles; explicado principalmente por la estabilidad económica del país. A su vez, 30,0 por ciento, registró menores ventas, especialmente los rubros: de combustibles y lubricantes, productos agroveterinarios y vidrierías,

debido al aumento de la competencia (contrabando), al factor climático, y a la menor demanda porque muchos gastos estuvieron destinados a otros rubros relacionados con la fiesta patronal Virgen de la Candelaria; por lo cual el 18,0 por ciento restante de entrevistados indicó que sus ventas fueron mayores que el año anterior, como es el caso de artefactos electrodomésticos, productos farmacéuticos, productos de primera necesidad, y otros; por la fiesta indicada y los carnavales, que generaron mayor afluencia de turistas.

CUADRO N° 13
ENCUESTAS DE VENTAS A EMPRESAS COMERCIALES: FEBRERO 2013
(En %)

| | VENTAS | | | | | | EXPECTATIVAS | | | TASA DE RPTA. |
|-----------------------------------|---------------|-------------|-------------|---------------|-------------|-------------|-------------------|-------------|-------------|---------------|
| | FEB 13/FEB 12 | | | FEB 13/ENE 13 | | | VENTAS MARZO 2013 | | | |
| | + | - | = | + | - | = | + | - | = | |
| VENTAS MINORISTAS | | | | | | | | | | |
| Artef. Electrodomésticos | 50,0 | 0,0 | 50,0 | 0,0 | 0,0 | 100,0 | 0,0 | 0,0 | 100,0 | 100,0 |
| Art. De Construcción y ferretería | 11,1 | 44,4 | 44,4 | 11,1 | 66,7 | 22,2 | 55,6 | 11,1 | 33,3 | 100,0 |
| Autom.acces.y repuestos | 0,0 | 0,0 | 100,0 | 0,0 | 50,0 | 50,0 | 0,0 | 0,0 | 100,0 | 100,0 |
| Calzado | 0,0 | 0,0 | 100,0 | 50,0 | 0,0 | 50,0 | 100,0 | 0,0 | 0,0 | 100,0 |
| Comb. Y lubricantes | 0,0 | 100,0 | 0,0 | 0,0 | 100,0 | 0,0 | 0,0 | 66,7 | 33,3 | 100,0 |
| Confecciones y telas | 0,0 | 0,0 | 100,0 | 100,0 | 0,0 | 0,0 | 0,0 | 0,0 | 100,0 | 100,0 |
| Librerías | 0,0 | 25,0 | 75,0 | 0,0 | 75,0 | 25,0 | 75,0 | 0,0 | 25,0 | 100,0 |
| Maquinaria y equipo pad | 0,0 | 0,0 | 100,0 | 0,0 | 100,0 | 0,0 | 0,0 | 100,0 | 0,0 | 100,0 |
| Muebles | 0,0 | 0,0 | 100,0 | 0,0 | 100,0 | 0,0 | 100,0 | 0,0 | 0,0 | 100,0 |
| Productos Farmacéuticos | 33,3 | 0,0 | 66,7 | 33,3 | 0,0 | 66,7 | 0,0 | 0,0 | 100,0 | 100,0 |
| Productos 1ra necesidad | 66,7 | 33,3 | 0,0 | 0,0 | 0,0 | 100,0 | 33,3 | 66,7 | 0,0 | 100,0 |
| Pdtos agroveterinarios | 20,0 | 60,0 | 20,0 | 20,0 | 80,0 | 0,0 | 20,0 | 0,0 | 80,0 | 100,0 |
| Vidrierías | 0,0 | 50,0 | 50,0 | 0,0 | 100,0 | 0,0 | 75,0 | 25,0 | 0,0 | 100,0 |
| Otros | 33,3 | 11,1 | 55,6 | 66,7 | 22,2 | 11,1 | 55,6 | 11,1 | 33,3 | 100,0 |
| TOTAL | 18,0 | 30,0 | 52,0 | 22,0 | 52,0 | 26,0 | 42,0 | 18,0 | 40,0 | 100,0 |

FUENTE: Empresas Comerciales
ELABORACION: BCRP Sucursal Puno, Dpto. de Estudios Económicos

b. Servicios

De 49 encuestas realizadas a empresas de servicios, correspondiente a febrero, el 59,2 por ciento indicó que sus niveles de ventas fue constante comparado con el año pasado, como es el caso de laboratorios fotográficos y cabinas de internet. A su vez, el 20,4 por ciento, registró mayores ventas, destacando

algunas empresas de transporte, agencia de viajes, restaurantes, hostales y hoteles, debido al período de vacaciones y a la festividad de la virgen de la Candelaria y carnavales. Mientras que el 20,4 por ciento restante indicaron que sus ventas fueron menores, debido a la mayor competencia.

CUADRO N° 14
ENCUESTAS DE VENTAS A EMPRESAS DE SERVICIOS: FEBRERO 2013
(En %)

| EMPRESAS | VENTAS | | | | | | EXPECTATIVAS DE VENTAS MAR 2013 | | | TASA DE RPTA. |
|---------------------------------|---------------|-------------|-------------|---------------|-------------|-------------|---------------------------------|-------------|-------------|---------------|
| | FEB 13/FEB 12 | | | FEB 13/ENE 13 | | | + | - | = | |
| | + | - | = | + | - | = | | | | |
| 1. Hoteles y Hostales | 21,1 | 26,3 | 52,6 | 68,4 | 10,5 | 21,1 | 31,6 | 36,8 | 31,6 | 100,0 |
| 2. Restaurantes | 11,1 | 0,0 | 88,9 | 88,9 | 0,0 | 11,1 | 33,3 | 11,1 | 55,6 | 100,0 |
| 3. Empresas de Transporte | 28,6 | 0,0 | 71,4 | 71,4 | 0,0 | 28,6 | 42,9 | 14,3 | 42,9 | 100,0 |
| 4. Agencias de viajes | 33,3 | 44,4 | 22,2 | 11,1 | 66,7 | 22,2 | 55,6 | 22,2 | 22,2 | 100,0 |
| 5. Mantenimiento de automotores | 0,0 | 100,0 | 0,0 | 0,0 | 100,0 | 0,0 | 0,0 | 100,0 | 0,0 | 100,0 |
| 6. Lab. Fotog. Y Filmaciones | 0,0 | 0,0 | 100,0 | 50,0 | 0,0 | 50,0 | 0,0 | 0,0 | 100,0 | 100,0 |
| 7. Cabinas de Internet | 0,0 | 0,0 | 100,0 | 0,0 | 0,0 | 100,0 | 50,0 | 0,0 | 50,0 | 100,0 |
| TOTAL | 20,4 | 20,4 | 59,2 | 57,1 | 18,4 | 24,5 | 36,7 | 24,5 | 38,8 | 100,0 |

FUENTE: Empresas de Servicios
ELABORACION: BCRP Sucursal Puno, Dpto. Estudios Económicos

1.1.9. Expectativas empresariales

De 99 encuestas aplicadas a empresarios de los sectores servicios y comercio, la mayoría de ellos (70,7; 53,5 y 54,5 por ciento) mostraron expectativas estables en cuanto a la economía del país, dentro de 1, 3 y 12 meses, respectivamente. Asimismo, porcentajes importantes (26,3; 43,4 y 43,4 por ciento) prevén que la economía del país mejore en los

periodos indicados, porque las políticas estables del país atraen y generan nuevas inversiones. Por el contrario, porcentajes mínimos de empresarios (3,0; 3,0 y 2,0 por ciento) indicaron que la economía del país empeorará, en los periodos considerados, debido a conflictos internacionales.

CUADRO N° 15
EXPECTATIVA EMPRESARIAL
(En %)

| | SITUACIÓN ECONÓMICA DEL PAÍS | | | SITUACIÓN ECONÓMICA EMPRESA | | |
|-----------|------------------------------|-------|-------|-----------------------------|-------|-------|
| | 1 | 3 | 12 | 1 | 3 | 12 |
| | mes | meses | meses | mes | meses | meses |
| Servicios | 100,0 | 100,0 | 100,0 | 100,0 | 100,0 | 100,0 |
| Mejor | 24,5 | 40,8 | 38,8 | 36,7 | 59,2 | 53,1 |
| Igual | 73,5 | 57,1 | 59,2 | 61,2 | 40,8 | 44,9 |
| Peor | 2,0 | 2,0 | 2,0 | 2,0 | 0,0 | 2,0 |
| Comercio | 100,0 | 100,0 | 100,0 | 100,0 | 100,0 | 100,0 |
| Mejor | 28,0 | 46,0 | 48,0 | 38,0 | 60,0 | 70,0 |
| Igual | 68,0 | 50,0 | 50,0 | 60,0 | 36,0 | 26,0 |
| Peor | 4,0 | 4,0 | 2,0 | 2,0 | 4,0 | 4,0 |
| Total | 100,0 | 100,0 | 100,0 | 100,0 | 100,0 | 100,0 |
| Mejor | 26,3 | 43,4 | 43,4 | 37,4 | 59,6 | 61,6 |
| Igual | 70,7 | 53,5 | 54,5 | 60,6 | 38,4 | 35,4 |
| Peor | 3,0 | 3,0 | 2,0 | 2,0 | 2,0 | 3,0 |

FUENTE: Empresas de Servicios y Comerciales
ELABORACION: BCRP Sucursal Puno, Dpto. Estudios Económicos

Respecto a la situación económica general de sus empresas, la mayor parte de los entrevistados (37,4; 59,6 y 61,6 por ciento) coinciden en que este año será bueno para ellos dentro de 1, 3 y 12 meses, porque esperan que la actual estabilidad económica se mantenga lo que les permite hacer mayores inversiones y consecuentemente se generan nuevas oportunidades de trabajo para la

población. También porcentajes importantes (60,6; 38,4 y 35,4 por ciento) indican que en los periodos indicados la situación de sus empresas se mantendrá sin variaciones; mientras que, un mínimo porcentaje (2,0; 2,0 y 3,0 por ciento) indica que la situación de sus empresas en los próximos meses empeorará, debido a una menor demanda por el incremento de la competencia.



1.2.Aspectos laborales

1.2.1. Sistema privado de pensiones AFP

En febrero, se registraron 279 nuevos afiliados al sistema privado de pensiones AFP, significando una disminución de 50,0 por ciento respecto al mismo mes de 2012, destacando los traslados y/o desafiliaciones en

3 de las 4 AFP, sólo aumentó el número de afiliaciones de la AFP Prima (1182,8 por ciento). Mientras que, en el período enero – febrero el registro de nuevos afiliados acumuló una disminución de 37,6 por ciento.

CUADRO N° 16

AFILIADOS MENSUALMENTE Y ACTIVOS EN EL SISTEMA PRIVADO DE PENSIONES POR AFP

| | AFILIACIÓN MENSUAL | | | | | | AFILIADOS ACTIVOS | | | | | |
|--------------|--------------------|------------|--------------|-----------------|------------|--------------|-------------------|----------------|----------------|-------------------|-------------------|--|
| | FEBRERO | | | ENERO - FEBRERO | | | 2012 | | 2013 | | VARIACIÓN % | |
| | 2012 | 2013 | Var % | 2012 | 2013 | Var % | FEB | ENE | FEB | Feb 13/ Ene 13 | Feb 13/ Feb 12 | |
| Horizonte | 252 | -29 | -111,5 | 542 | -43 | -107,9 | 31 260 | 33 111 | 33 082 | -0,1 | 5,8 | |
| Integra | 178 | -43 | -124,2 | 407 | -71 | -117,4 | 27 646 | 30 058 | 30 015 | -0,1 | 8,6 | |
| Prima | 29 | 372 | 1182,8 | 37 | 917 | 2378,4 | 8 026 | 9 983 | 10 355 | 3,7 | 29,0 | |
| Profuturo | 99 | -21 | -121,2 | 257 | -27 | -110,5 | 31 034 | 32 419 | 32 398 | -0,1 | 4,4 | |
| TOTAL | 558 | 279 | -50,0 | 1 243 | 776 | -37,6 | 97 966 | 105 571 | 105 850 | 0,3 | 8,0 | |

FUENTE: Pag web Superintendencia de Banca y Seguros
ELABORACIÓN: BCRP Sucursal Puno, Dpto de Estudios Económicos

En cuanto al total de afiliados activos al finalizar febrero ascendió a 105 850 personas, representando un incremento del 8,0 por

ciento, comparado con los afiliados a febrero 2012.



II. INFLACIÓN Y TIPO DE CAMBIO

2.1. Inflación

En febrero el Índice de Precios al Consumidor en la ciudad de Puno aumentó 0,38 por ciento en comparación al mes anterior, acumulando una inflación anual de 4,2 por ciento, por encima de Lima Metropolitana (2,5 por ciento).

En la inflación del mes influyeron los aumentos de precios del grupo Transportes y

comunicaciones (1,17 por ciento), debido al aumento del precio del pasaje en ómnibus interprovincial (7,59 por ciento), por la mayor demanda por la festividad de la Virgen de la Candelaria. Asimismo, presentaron aumentos importantes los precios del grupo Alquiler de vivienda y combustibles (1,06 por ciento), debido principalmente al incremento del costo de la energía eléctrica (2,89 por ciento) y de

combustibles en menor medida (0,44 por ciento).

CUADRO N° 17
CIUDAD DE PUNO: INFLACIÓN POR GRANDES GRUPOS DE CONSUMO
 (2009=100 - Porcentajes)

| | PONDERACIÓN | VARIACIONES (%) | | |
|--|-------------|-----------------|-----------|------------|
| | | Mensual | Acumulada | Anualizada |
| Indice General | 100,00 | 0,38 | 0,64 | 4,22 |
| 1. Alimentos y bebidas | 47,32 | 0,06 | 0,40 | 3,72 |
| 2. Vestido y calzado | 5,79 | 0,13 | 0,82 | 3,39 |
| 3. Alquiler de vivienda, comb. y elect. | 7,10 | 1,06 | 1,13 | 2,73 |
| 4. Muebles, enseres y mant. de la viv. | 4,59 | 0,64 | 0,98 | 6,18 |
| 5. Cuidado, conserv de salud y serv méd. | 2,85 | 0,07 | 0,34 | 1,98 |
| 6. Transportes y comunicaciones | 12,46 | 1,17 | 1,26 | 7,78 |
| 7. Esparc, diversio y serv. enseñanza | 12,67 | 0,45 | 0,72 | 3,01 |
| 8. Otros bienes y servicios | 7,21 | 0,47 | 0,29 | 4,89 |

FUENTE: INEI - Puno

ELABORACIÓN: BCRP SR Puno, Dpto Estudios Económicos

GRÁFICO N° 10
INFLACIÓN ÚLTIMOS 12 MESES
 (Variación % anualizada)



FUENTE: INEI
 ELABORACIÓN: BCRP - Sucursal Puno

También, el resto de grupos presentaron incrementos en sus precios; pero, cabe mencionar los aumentos en los grupos Otros bienes y servicios y Esparcimiento, diversión y servicios de enseñanza (0,47 y 0,45 por ciento, respectivamente), debido al aumento del costo del servicio de alojamiento y hoteles (20,21 por ciento) y servicio de enseñanza (0,22 por ciento), debido a la festividad Virgen de la Candelaria e inicio del período de matriculas escolares, respectivamente.

Otro grupo importante es Alimentos y bebidas, que aunque registró el incremento más bajo de precios (0,06 por ciento), conforma el 47,32 por ciento de la canasta de consumo; en este gran grupo destacó el

aumento de precios de los tubérculos y raíces (2,04 por ciento), porque todavía se está atendiendo el mercado con producción de otras regiones, en las que todavía no se ha iniciado la cosecha de la campaña 2012-2013, a lo cual se sumaron los incrementos en los precios de menudencia de pollo (5,1 por ciento) y papaya (4,7 por ciento); contrarrestado por la disminución de precios de la cebolla roja (-12,5 por ciento), haba verde (-8,9 por ciento), zanahoria (-4,8 por ciento), tomate italiano (-4,6 por ciento), camote morado (-4,0 por ciento), y frutas uva red globe (-12,5 por ciento), sandía (-10,7 por ciento) y manzana pero (-8,1 por ciento), entre los más importantes.

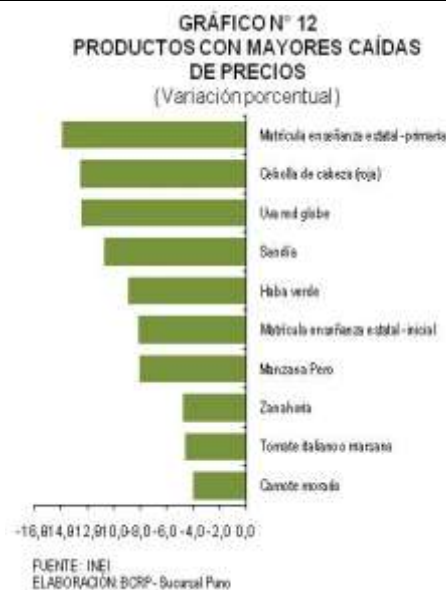
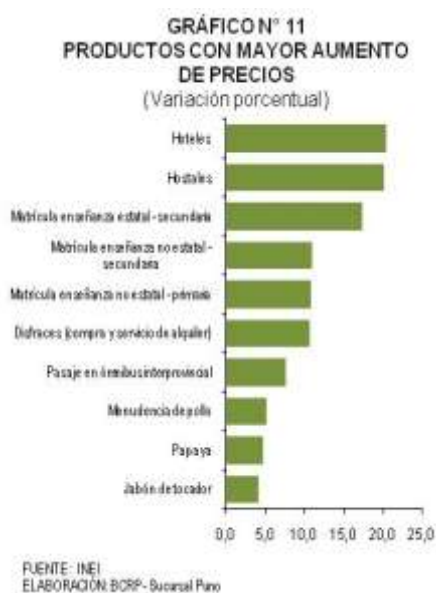

También es importante mencionar que debido a la festividad de la Virgen de Candelaria, la compra y servicio de alquiler de disfraces se incrementó en 10,7 por ciento. Por el contrario, registraron las mayores caídas en los precios la matrícula de enseñanza estatal-

primaria, matrícula enseñanza estatal-inicial, porque dos colegios emblemáticos, que estarán en locales nuevos, redujeron los costos de APAFA, ya que no consideraron gastos de ambientación y arreglo de aulas.

2.2. Tipo de Cambio

El precio promedio compra – venta del dólar en el mercado paralelo de la ciudad de Puno, en el mes de febrero, se cotizó en S/. 2,562, significando una devaluación de 4,7 por ciento con respecto al mismo mes del año anterior. Este comportamiento fue superior al registrado en el sistema bancario (3,9 por ciento).

Asimismo, durante el periodo enero – febrero del presente, comparado con el mismo periodo de 2012, el dólar experimentó una depreciación de 5,2 por ciento en el mercado paralelo y de 4,1 por ciento en el sistema bancario.

CUADRO N° 18
TIPO DE CAMBIO: PROMEDIO DEL PERÍODO
 (Nuevos S/. por US\$)

| | FEBRERO | | ENERO-FEBRERO | | VARIACIÓN % | |
|--------------------------------|--------------|--------------|---------------|--------------|-------------|---------------|
| | 2012 | 2013 | 2012 | 2013 | Feb 13/12 | Ene-Feb 13/12 |
| Tipo de cambio informal | 2,687 | 2,562 | 2,690 | 2,549 | -4,7 | -5,2 |
| - Compra | 2,677 | 2,549 | 2,680 | 2,538 | -4,8 | -5,3 |
| - Venta | 2,698 | 2,574 | 2,700 | 2,560 | -4,6 | -5,2 |
| Tipo de cambio bancario | 2,684 | 2,579 | 2,688 | 2,578 | -3,9 | -4,1 |
| - Compra | 2,683 | 2,578 | 2,688 | 2,577 | -3,9 | -4,1 |
| - Venta | 2,684 | 2,579 | 2,689 | 2,578 | -3,9 | -4,1 |

FUENTE: Cambistas informales ciudad de Puno y Nota Semanal
 ELABORACIÓN: BCRP SR Puno, Dpto Estudios Económicos



III. SECTOR EXTERNO

3.1. Exportaciones.

En febrero, las exportaciones del departamento de Puno alcanzaron US\$ 42,9 millones, significando una disminución de 57,0 por ciento respecto al mismo mes de 2012; resultado del menor crecimiento en productos tradicionales (-57,3 por ciento), determinado por el descenso de la exportación de productos agropecuarios (-62,4 por ciento), por menores ventas de lana sin cardar ni

peinar y mineros (-57,3 por ciento), principalmente estaño; por su parte también cayeron las exportaciones de productos no tradicionales (-8,4 por ciento) por la menor exportación de textiles (-83,5 por ciento) y pesqueros (-66,9 por ciento). La exportación de productos tradicionales representó el 98,4 por ciento y la de productos no tradicionales el 1,6 por ciento.

CUADRO N° 20
EXPORTACIONES (FOB)
(Miles de US\$)

| RUBROS | Feb | | | Ene-feb | | |
|-----------------------------------|-----------------|-----------------|--------------|------------------|-----------------|--------------|
| | 2012 | 2013 | Var % | 2012 | 2013 | Var % |
| Productos Tradicionales | 98 880,0 | 42 177,4 | -57,3 | 160 945,5 | 73 734,3 | -54,2 |
| . Agropecuarios | 1 179,6 | 443,8 | -62,4 | 4 895,4 | 825,5 | -83,1 |
| . Mineros | 97 700,4 | 41 733,5 | -57,3 | 156 050,2 | 72 908,7 | -53,3 |
| Productos No Tradicionales | 738,1 | 676,2 | -8,4 | 1 715,6 | 1 765,4 | 2,9 |
| . Agropecuarios | 209,7 | 542,1 | 158,5 | 347,7 | 1 351,9 | 288,8 |
| . Pesqueros | 298,5 | 98,7 | -66,9 | 851,6 | 356,5 | -58,1 |
| . Textiles | 214,8 | 35,4 | -83,5 | 481,3 | 52,2 | -89,1 |
| . Minería no metálica | 0,0 | 0,0 | 90,7 | 0,0 | 2,9 | 13 970,9 |
| . Metal Mecánico | 0,0 | 0,0 | -100,0 | 0,0 | 0,0 | -100,0 |
| . Resto de no tradicionales 1/ | 15,1 | 0,0 | -100,0 | 35,0 | 2,0 | -94,3 |
| Total | 99 618,1 | 42 853,6 | -57,0 | 162 661,1 | 75 499,7 | -53,6 |

1/ Sombreros de punto, fundas, instrumentos musicales, pieles y sus manufacturas.

FUENTE: SUNAT. www.sunat.gob.pe

ELABORACION: BCRP, Sucursal Puno.

**GRAFICO N° 14
EXPORTAC. POR GRUPO DE PROD.**

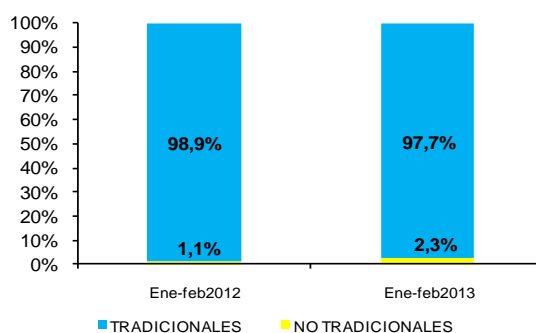

FUENTE: SUNAT-www.sunat.gob.pe
ELABORACION: BCRP, Sucursal Puno

Se exportó oro por US\$ 41,3 millones y estaño por US\$ 0,4 millones, productos que representan el 98,0 y 0,9 por ciento del total exportado de productos tradicionales respectivamente, en tanto que lana sin cardar ni peinar alcanzó US\$ 0,4 millones (1,1 por ciento). En tanto que las exportaciones de productos no tradicionales fueron principalmente agropecuarios por US\$ 0,5 millones, consistente en cereales, harinas de cereales, granos de cereales y cacao; pesqueros (básicamente trucha congelada) por US\$ 0,1 millones y textiles por US\$ 0,04 millones (principalmente fibras textiles).

En términos acumulados, de enero a febrero, las exportaciones alcanzaron US\$ 75,5 millones, menor en 53,6 por ciento respecto a

similar periodo de 2012. La participación relativa de las exportaciones tradicionales fue de 97,7 por ciento del total, sumando US\$ 73,7 millones; mientras que de las exportaciones no tradicionales el 2,3 por ciento y alcanzó US\$ 1,8 millones.

En febrero, el principal destino de exportación, fue el continente europeo (89,4 por ciento, del total de exportaciones), sobresaliendo la participación de Suiza (88,7 por ciento), siendo el primer comprador con US\$ 38,0 millones; seguido por América (5,7 por ciento), destacando Estados Unidos (3,7 por ciento) con US\$ 1,6 millones; en tercer orden tenemos Asia (4,9 por ciento) siendo importante China (3,6 por ciento) con US\$ 1,5 millones.

**CUADRO N° 21
PRINCIPALES PAISES DE DESTINO Y PRINCIPAL PRODUCTO
EXPORTADO**

| Feb | | |
|----------------|---------------|---|
| País | % | Principal producto |
| Suiza | 88,7% | Oro en bruto. |
| Estados Unidos | 3,7% | Café sin descafeinar, Trucha fresca congelada y Prendas de vestir |
| China | 3,6% | Estaño en bruto. |
| Uruguay | 0,8% | Lana esquilada |
| Colombia | 0,6% | Estaño en bruto. |
| Chile | 0,3% | Cereales |
| Canada | 0,0% | Café sin descafeinar, sin tostar. |
| Argentina | 0,0% | Estaño en bruto. |
| Corea | 0,0% | Plomo y sus concentrados |
| Alemania | 0,0% | Café sin descafeinar, sin tostar. |
| Resto 1/ | 2,4% | Otros productos |
| Total | 100,0% | |

1/ Israel, Japon, Emiratos Árabes Unidos, Libano, Belgica, Escocia, Italia y Francia

FUENTE: SUNAT. www.sunat.gob.pe

ELABORACION: BCRP, Sucursal Puno.

3.2. Importaciones

Las importaciones registradas por la aduana de Desaguadero, en el mes de febrero de 2013, alcanzaron US\$ 22,6 millones, lo cual representa un incremento de 34,1 por ciento respecto al mismo mes de 2012, resultado de la mayor importación de bienes de consumo (160,7 por ciento), bienes de capital (17,4 por ciento) e insumos (3,4 por ciento).

La compra de insumos representó 60,6 por ciento (US\$ 13,7 millones), donde insumos industriales constituyeron el 33,1 por ciento, consistente en alcohol etílico, fundición hierro y acero, sal, azufre, yesos y cales, dinamitas,

oro y sus concentrados, aceite en bruto, productos químicos inorgánicos; insumos agrícolas el 27,5 por ciento constituido por la compra de cereales; por su parte la importación de bienes de consumo alcanzó el 37,6 por ciento del total (US\$ 8,5 millones), consistente en alimentos y bebidas (36,6 por ciento), constituido por cereales, frutos oleaginosos, carne, aceite de semillas de girasol, entre otros; por último, las compras de bienes de capital participaron con el 1,8 por ciento del total, correspondiente a la compra de maquinaria y equipo y materiales de construcción.

**CUADRO N° 22
IMPORTACIONES (CIF)
(Miles de US\$)**

| RUBROS | Feb | | | Ene-feb | | |
|---------------------|-----------------|-----------------|-------------|-----------------|-----------------|-------------|
| | 2012 | 2013 | Var % | 2012 | 2013 | Var % |
| . Bienes de Consumo | 3 256,9 | 8 489,7 | 160,7 | 5 840,0 | 20 477,7 | 250,6 |
| . Insumos | 13 242,2 | 13 697,1 | 3,4 | 25 888,7 | 34 270,2 | 32,4 |
| . Bienes de Capital | 342,2 | 401,8 | 17,4 | 675,6 | 804,9 | 19,1 |
| TOTAL | 16 841,3 | 22 588,6 | 34,1 | 32 404,4 | 55 552,7 | 71,4 |

FUENTE: SUNAT. www.sunat.gob.pe
ELABORACION: BCRP, Sucursal Puno.

**GRAFICO N° 15
IMPORTAC. SEG.USO O DEST. ECON.**

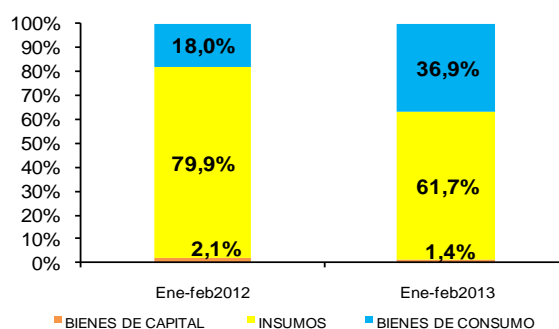

FUENTE: SUNAT-ADUANS
ELABORACION: BCRP, Sucursal Puno.

En estos primeros 2 meses de 2013, las importaciones alcanzaron US\$ 55,6 millones, los cuales crecieron en 71,4 por ciento (US\$ 23,1 millones), en comparación a similar periodo del año anterior; resultado del

incremento en la compra de bienes de consumo (250,6 por ciento), insumos (32,4 por ciento) y bienes de capital (19,1 por ciento).

IV. FINANZAS PÚBLICAS

4.1. Ingresos recaudados por el Gobierno Central

Los ingresos recaudados en Puno, en febrero, alcanzaron S/. 30,7 millones, mostrando un

incremento de 19,7 por ciento frente a similar mes del año anterior; resultado de la mayor

captación de ingresos tributarios (18,0 por ciento), como consecuencia de una mayor recaudación por impuestos a la importación, impuesto a la renta y otros ingresos; habiendo

caído los impuestos a la producción y consumo. Los ingresos no tributarios se expandieron en 75,5 por ciento.

CUADRO N° 23
INGRESOS RECAUDADOS EN PUNO
(En miles de Nuevos Soles)

| RUBROS | Feb | | | Ene-feb | | |
|------------------------------------|-----------------|-----------------|-------------|-----------------|-----------------|-------------|
| | 2012 | 2013 | Var % | 2012 | 2013 | Var % |
| I. INGRESOS TRIBUTARIOS | 24 332,4 | 29 420,0 | 18,0 | 52 795,8 | 68 351,9 | 26,1 |
| 1. Impuesto a la renta | 8 759,9 | 13 132,0 | 46,3 | 20 212,2 | 28 342,0 | 36,6 |
| 2. Impuestos a la importación | 22,5 | 101,2 | 338,2 | 182,8 | 121,0 | -35,6 |
| 3. Imp. A la Prod. Y Consumo | 14 575,5 | 14 789,9 | -1,0 | 30 454,6 | 35 247,7 | 12,7 |
| 4. Otros | 974,5 | 1 396,9 | 39,9 | 1 946,2 | 4 641,1 | 132,3 |
| II. INGRESOS NO TRIBUTARIOS | 714,6 | 1 284,6 | 75,5 | 2 069,9 | 2 452,4 | 15,4 |
| III. TOTAL | 25 047,0 | 30 704,6 | 19,7 | 54 865,6 | 70 804,2 | 25,7 |

FUENTE: SUNAT. www.sunat.gob.pe (Nota Tributaria).
ELABORACION: BCRP, Sucursal Puno.

Los ingresos tributarios representaron el 95,8 por ciento del total, siendo los impuestos a la producción y consumo los más relevantes, recaudándose el 48,2 por ciento, seguido por el impuesto a la renta con 42,8 por ciento,

otros ingresos con 4,5 por ciento e impuestos a la importación con 0,3 por ciento. Mientras que el 4,2 por ciento restante de ingresos recaudados, correspondió a los no tributarios.

GRAFICO N° 16
INGRESOS RECAUDADOS EN PUNO

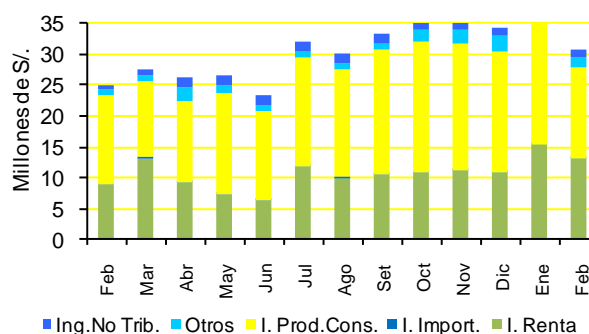

FUENTE: SUNAT
ELABORACIÓN: BCRP, Sucursal Puno.

En el periodo enero-febrero, los ingresos recaudados fueron S/. 70,8 millones, monto superior en 25,7 por ciento, respecto a similar período de 2012; resultado del incremento en la captación de ingresos tributarios en 26,1 por ciento e ingresos no tributarios en 15,4 por ciento, destacando, en el primer caso el

aumento de otros ingresos (132,3 por ciento), impuesto a la renta (36,6 por ciento), impuestos a la producción y consumo (12,7 por ciento), habiendo disminuido la recaudación por impuestos a la importación (-35,6 por ciento).

4.2. Gobierno Nacional

En febrero, los gastos del Gobierno Nacional en Puno, alcanzaron S/. 76,7 millones, significando un aumento de 44,4 por ciento, respecto a similar mes de 2012; consecuencia

de un mayor desembolso en gastos corrientes (49,5 por ciento) y de gastos de capital (22,4 por ciento).

CUADRO N° 24
GASTOS DEL GOBIERNO NACIONAL EN LA REGION PUNO
(En miles de Nuevos Soles)

| RUBROS | Feb | | | Ene-feb | | |
|---------------------|-----------------|-----------------|-------------|-----------------|------------------|-------------|
| | 2012 | 2013 | Var % | 2012 | 2013 | Var % |
| - Gastos Corrientes | 42 107,2 | 64 508,1 | 49,5 | 80 045,7 | 98 426,2 | 19,8 |
| - Gastos de Capital | 9 746,1 | 12 219,7 | 22,4 | 16 180,1 | 22 476,0 | 35,4 |
| TOTAL | 51 853,3 | 76 727,8 | 44,4 | 96 225,8 | 120 902,2 | 22,4 |

FUENTE: MEF: Transparencia Económica
ELABORACION: BCRP, Sucursal Puno.

GRAFICO N° 17
GASTOS DEL GOBIERNO NACIONAL

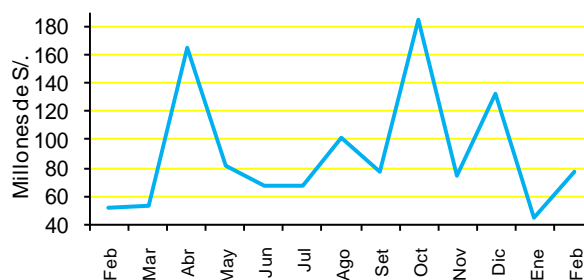

FUENTE: MEF - Transparencia Económica
ELABORACIÓN: BCRP, Sucursal Puno.

Los gastos corrientes, que concentraron el 84,1 por ciento del total de gastos efectuados por el Gobierno Nacional, sumaron S/. 64,5 millones y fueron destinados al rubro de personal y obligaciones sociales (26,4 por ciento), otros gastos (24,4 por ciento), bienes y servicios (18,8 por ciento), donaciones y transferencias (9,6 por ciento) y pensiones y otras prestaciones sociales (4,9 por ciento). Los gastos de capital alcanzaron S/. 12,2 millones, representando el 15,9 por ciento del total y se destinaron, únicamente, a la adquisición de activos no financieros (inversiones).

En febrero, los gastos fueron financiados con recursos ordinarios por S/. 72,3 millones (94,3

por ciento), recursos directamente recaudados por S/. 2,3 millones (3,0 por ciento), contribuciones a fondos S/. 0,8 millones (1,1 por ciento), canon y sobrecanon S/. 0,6 millones (0,8 por ciento) y recursos por operaciones oficiales de crédito S/. 0,6 millones (0,8 por ciento).

Durante el periodo enero-febrero, la ejecución presupuestal alcanzó S/. 120,9 millones, creciendo en 22,4 por ciento respecto a la cifra del mismo período de 2012; efecto de una mayor asignación presupuestal a gastos de capital (35,4 por ciento) y gastos corrientes (19,8 por ciento).

4.3. Inversión del Gobierno Nacional

La inversión efectuada por el Gobierno Nacional, en febrero, alcanzó S/. 12,2 millones, representando un aumento de 22,4 por ciento, respecto al mismo mes de 2012. Los crecimientos más significativos fueron en salud con 2229,5 por ciento; turismo con 704,6 por ciento, saneamiento con 342,1 por ciento, educación 129,2 por ciento y

agropecuaria con 93,1 por ciento. Por otro lado entre los que mostraron caídas están planeamiento, gestión y reserva de contingencia (-99,8 por ciento); cultura y deporte (-99,1 por ciento); comunicaciones (-73,6 por ciento); transporte (-49,6 por ciento) y energía (-49,6 por ciento) entre los más resaltantes.

CUADRO N° 25
INVERSIONES DEL GOBIERNO NACIONAL POR RUBROS
(En miles de Nuevos Soles)

| FUENTE | Feb | | | Ene-feb | | |
|--|----------------|-----------------|-------------|-----------------|-----------------|-------------|
| | 2012 | 2013 | Var % | 2012 | 2013 | Var % |
| . Plan., Gestión y Reserva de Conting. | 156,0 | 0,3 | -99,8 | 342,0 | 1,4 | -99,6 |
| . Orden Público y Seguridad | 0,0 | 34,1 | - | 0,0 | 34,1 | - |
| . Justicia | 40,1 | 34,0 | -17,4 | 40,1 | 34,0 | -17,4 |
| . Trabajo | 12,9 | 0,0 | -100,0 | 12,9 | 0,0 | -100,0 |
| . Turismo | 20,3 | 167,3 | 704,6 | 21,8 | 168,6 | 654,5 |
| . Agropecuaria | 636,5 | 1 259,3 | 93,1 | 1 275,9 | 1 987,4 | 51,8 |
| . Pesca | 40,2 | 36,3 | -12,1 | 83,4 | 37,7 | -56,0 |
| . Energía | 3 816,3 | 1 971,6 | -49,6 | 5 608,3 | 2 145,3 | -62,7 |
| . Transporte | 2 154,8 | 1 112,4 | -49,6 | 5 464,1 | 9 037,8 | 61,0 |
| . Comunicaciones | 85,1 | 23,0 | -73,6 | 85,1 | 59,1 | -32,2 |
| . Medio Ambiente | 31,0 | 22,9 | -27,8 | 67,0 | 28,7 | -58,3 |
| . Saneamiento | 68,5 | 310,2 | 342,1 | 68,5 | 470,4 | 570,3 |
| . Vivienda y Desarrollo Urbano | 0,0 | 360,6 | - | 0,0 | 360,6 | - |
| . Salud | 31,5 | 752,7 | 2 229,5 | 149,8 | 777,5 | 405,4 |
| . Cultura y Deporte | 40,0 | 0,4 | -99,1 | 40,0 | 0,4 | -99,1 |
| . Educación | 2 612,8 | 6 134,8 | 129,2 | 2 921,3 | 7 333,1 | 144,9 |
| TOTAL | 9 746,1 | 12 219,7 | 22,4 | 16 180,1 | 22 476,0 | 35,4 |

FUENTE: MEF: Transparencia Económica, y Oficina de Presupuesto y Planificación de la Región Puno
ELABORACION: BCRP, Sucursal Puno.

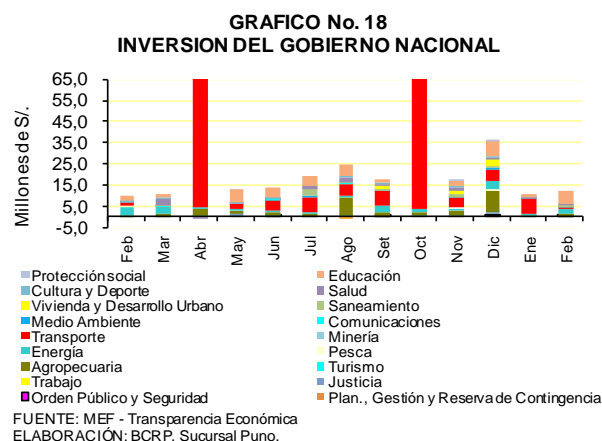

Durante febrero, se invirtió en rehabilitación y remodelación de la infraestructura educativa y equipamiento de la institución educativa Nuestra Señora del Carmen ubicada en la provincia de El Collao y distrito de Ilave con S/. 4,1 millones; instalación del sistema de electrificación rural Parina del distrito de Santa Rosa, provincia de Melgar con S/. 1,0 millones; mejoramiento de la capacidad resolutoria de los servicios de salud para brindar atención integral a las mujeres (gestantes, parturientas y madres lactantes), niños y niñas menores de 3 años en la región Puno S/. 0,8 millones; rehabilitación y mejoramiento de la carretera Puno-Vilque-Mañazo-Huataquita con S/. 0,8 millones; mejoramiento de los servicios académicos en

la formación básica, informática y virtual en las escuelas profesionales de la Universidad Nacional del Altiplano, distrito y provincia de Puno con S/. 0,7 millones.

Durante enero-febrero, las inversiones del Gobierno Nacional, en comparación con similar periodo de 2012, alcanzaron S/. 22,5 millones, mostrando un aumento de 35,4 por ciento; este crecimiento se reflejó en los rubros: turismo, saneamiento, salud, educación y transporte, entre los más resaltantes; contrarrestado por las caídas en planeamiento, gestión y reserva de contingencia, cultura y deporte, energía, medio ambiente y pesca.

4.4. Gobierno Regional

En febrero, los gastos del Gobierno Regional alcanzaron S/. 86,6 millones, significando un incremento de 47,9 por ciento, respecto a

similar mes de 2012; consecuencia del crecimiento de gastos de capital (198,2 por ciento) y gastos corrientes (34,7 por ciento).

CUADRO N° 26
GASTOS DE LA REGION PUNO
(En miles de Nuevos Soles)

| RUBROS | Feb | | | Ene-feb | | |
|---------------------|-----------------|-----------------|-------------|------------------|------------------|-------------|
| | 2012 | 2013 | Var % | 2012 | 2013 | Var % |
| - Gastos Corrientes | 52 530,8 | 72 510,2 | 34,7 | 114 662,0 | 137 188,8 | 16,5 |
| - Gastos de Capital | 4 615,7 | 14 100,3 | 198,2 | 5 816,2 | 17 337,4 | 190,7 |
| TOTAL | 57 146,5 | 86 610,5 | 47,9 | 120 478,2 | 154 526,1 | 24,9 |

FUENTE: MEF: Transparencia Económica.
ELABORACION: BCRP, Sucursal Puno.

GRAFICO N° 19
GASTOS - GOBIERNO REGIONAL

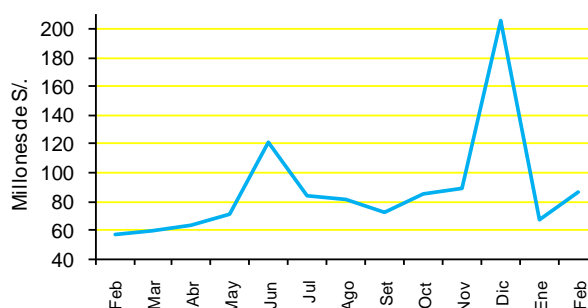

FUENTE: MEF - Transparencia Económica
ELABORACIÓN: BCRP, Sucursal Puno,

En febrero, los gastos fueron financiados con recursos ordinarios por S/. 80,9 millones (93,5 por ciento), canon y sobrecanon por S/. 5,1 millones (5,8 por ciento) y recursos directamente recaudados por S/. 0,6 millones (0,7 por ciento).

Durante el periodo enero-febrero, la ejecución presupuestal alcanzó S/. 154,5 millones, superando en 24,9 por ciento, a la cifra del mismo período de 2012; efecto de una mayor asignación presupuestal a gastos de capital al registrar un incremento de 190,7 por ciento y gastos corrientes en 16,5 por ciento.

4.5. Inversión del Gobierno Regional

La inversión efectuada por el Gobierno Regional, en febrero, alcanzó S/. 14,1 millones, representando un aumento de 198,2 por ciento, respecto al mismo mes de 2012. Los crecimientos más significativos fueron en salud con 1737,9 por ciento; saneamiento 609,9 por ciento, cultura y deporte 378,8 por ciento, transporte 253,1 por ciento y pesca 246,5 por ciento, entre los más importantes.

Durante febrero, se invirtió en ampliación de servicios de salud con hospitales móviles en

poblaciones rurales de la región Puno con S/. 3,5 millones; mejoramiento de la capacidad operativa de la unidad de equipo mecánico del gobierno regional Puno con S/. 3,1 millones; construcción y mejoramiento de la carretera desvío Vilquechico-Cojata-Sina-Yanahuaya con S/. 2,1 millones; construcción del sistema de riego tecnificado San José con S/. 0,8 millones y mejoramiento de la capacidad técnico productivo de productores de trucha en zonas alto andinas de la región Puno con S/. 0,4 millones, entre los más relevantes.

CUADRO N° 27
INVERSIONES DEL GOBIERNO REGIONAL POR RUBROS
(En miles de Nuevos Soles)

| FUENTE | Feb | | | Ene-feb | | |
|--|----------------|-----------------|--------------|----------------|-----------------|--------------|
| | 2012 | 2013 | Var % | 2012 | 2013 | Var % |
| . Plan., Gestión y Reserva de Conting. | 245,6 | 684,7 | 172,1 | 303,8 | 1 138,7 | 265,5 |
| . Turismo | 0,0 | 20,7 | -.- | 0,0 | 33,5 | -.- |
| . Agropecuaria | 1 513,6 | 1 846,5 | 19,1 | 1 536,5 | 2 860,5 | 81,7 |
| . Pesca | 125,7 | 446,2 | 246,5 | 125,7 | 637,9 | 395,2 |
| . Energía | 169,9 | 0,0 | -100,0 | 169,9 | 0,0 | -100,0 |
| . Transporte | 1 797,5 | 6 502,6 | 253,1 | 2 499,7 | 7 390,8 | 188,3 |
| . Ambiente | 28,8 | 34,7 | 17,7 | 28,8 | 68,1 | 130,8 |
| . Saneamiento | 16,9 | 123,2 | 609,9 | 16,9 | 126,7 | 630,0 |
| . Salud | 200,6 | 3 777,9 | 1 737,9 | 356,5 | 3 945,3 | 978,5 |
| . Cultura y Deporte | 42,0 | 205,9 | 378,8 | 42,0 | 205,9 | 378,8 |
| . Educación | 475,0 | 457,8 | -5,9 | 736,4 | 929,9 | 23,1 |
| TOTAL | 4 615,7 | 14 100,3 | 198,2 | 5 816,2 | 17 337,4 | 190,7 |

FUENTE: MEF: Transparencia Económica, y Oficina de Presupuesto y Planificación de la Región Puno
ELABORACION: BCRP, Sucursal Puno.

GRAFICO No. 20
INVERSION DEL GOBIERNO REGIONAL

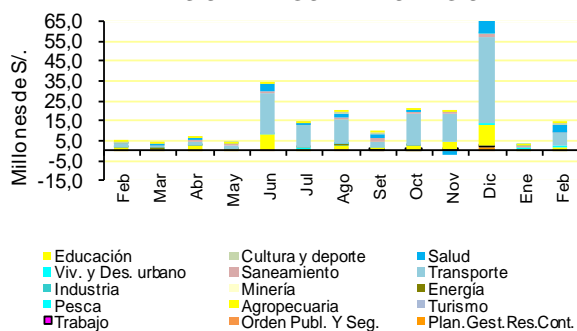

FUENTE: MEF - Transparencia Económica
ELABORACIÓN: BCRP, Sucursal Puno.

Durante enero-febrero, las inversiones del Gobierno Regional, en comparación con similar periodo de 2012, alcanzaron S/. 17,3 millones, mostrando un incremento de 190,7 por ciento; este crecimiento se reflejó en los

rubros: salud, saneamiento, pesca, cultura y deporte y planeamiento, gestión y reserva de contingencia entre los más resaltantes; contrarrestado por la disminución en energía.

4.6. Gobiernos Locales

En febrero, respecto al mismo mes de 2012, el gasto de los gobiernos locales alcanzó S/. 42,6 millones, con un incremento de 54,0 por ciento; debido a la expansión del servicio de

la deuda en 816,1 por ciento y gastos corrientes en 3,6 por ciento en tanto que gastos de capital disminuyó en 17,0 por ciento.

CUADRO N° 28
GASTOS DE LOS GOBIERNOS LOCALES
(En miles de Nuevos Soles)

| RUBROS | Feb | | | Ene-feb | | |
|------------------------|-----------------|-----------------|-------------|-----------------|-----------------|------------|
| | 2012 | 2013 | Var % | 2012 | 2013 | Var % |
| - Gastos Corrientes | 21 359,6 | 22 676,2 | 3,6 | 28 047,8 | 31 553,2 | 9,7 |
| - Gastos de Capital | 22 652,8 | 19 268,2 | -17,0 | 26 202,0 | 26 404,3 | -1,7 |
| - Servicio de la Deuda | 69,7 | 654,6 | 816,1 | 139,5 | 973,9 | 580,2 |
| TOTAL | 44 082,2 | 42 599,0 | -5,7 | 54 389,3 | 58 931,4 | 5,7 |

FUENTE: MEF: Transparencia Económica.
ELABORACION: BCRP, Sucursal Puno.

Los gastos corrientes constituyeron el 53,2 por ciento del total, destinado a la adquisición de bienes y servicios que participaron con 32,8 por ciento, personal y obligaciones sociales con 18,0 por ciento, pensiones y otras prestaciones sociales con 1,1 por ciento, donaciones y transferencias con 0,9 por ciento y otros gastos con el restante 0,4 por ciento.

Los gastos de capital representaron el 45,2 por ciento, destinando 43,7 por ciento a adquisición de activos no financieros (inversiones) y 1,5 por ciento a otros gastos de capital. Los gastos del servicio de la deuda representaron el 1,5 por ciento, destinado al servicio de la deuda pública.

GRAFICO N° 21
GASTOS - GOBIERNOS LOCALES

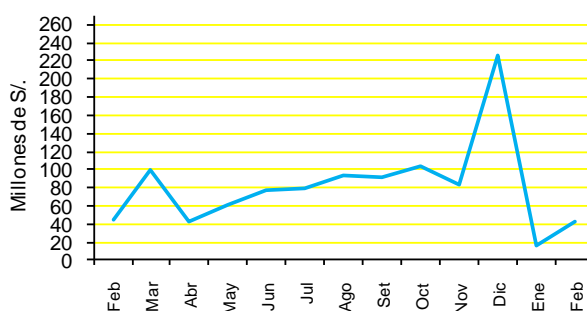

FUENTE: MEF - Transparencia Económica
ELABORACIÓN: BCRP, Sucursal Puno,

El financiamiento del gasto de los gobiernos locales, provino principalmente del fondo de compensación municipal con 56,0 por ciento, canon y sobrecanon 22,8 por ciento, recursos directamente recaudados 7,8 por ciento, donaciones y transferencias 6,1 por ciento, otros impuestos municipales 4,4 por ciento, recursos ordinarios 1,5 por ciento y recursos por operaciones oficiales de crédito 1,4 por ciento.

La ejecución presupuestal, en el periodo enero-febrero, se incrementó en 5,7 por ciento, respecto al mismo periodo de 2012, sumando S/. 58,9 millones; resultado del aumento en gastos de servicio de la deuda en 580,2 por ciento y gastos corrientes en 9,7 por ciento, habiendo caído gastos de capital en 1,7 por ciento.

4.7. Inversión de Gobiernos locales

La inversión de los gobiernos locales, en febrero, alcanzó S/. 18,6 millones, inferior en 19,8 por ciento, respecto a similar mes del año anterior; consecuencia de la disminución de la inversión en medio ambiente (-82,8 por ciento), pesca (-60,2 por ciento), protección social (-54,8 por ciento), energía (-44,1 por ciento) y vivienda y desarrollo urbano (-43,6 por ciento) entre los más significativos; contrariamente aumentó la inversión en industria (166,8 por ciento) y salud (77,9 por ciento).

Las inversiones de los gobiernos locales, en febrero, se reflejaron en mejoramiento de la carretera Tayaccucho a desvío Chullo Ajoyani, distrito de Ituata - Carabaya con S/. 0,8 millones; estudios de pre-inversión con S/. 0,7 millones; mejoramiento del servicio de equipo mecánico de la municipalidad distrital de Alto Inambari, distrito de Alto Inambari - Sandia con S/. 0,7 millones; construcción y equipamiento de puestos de salud con S/. 0,4 millones; fortalecimiento de la cadena productiva a nivel de los productores de Nuñoa, distrito de Nuñoa - Melgar S/. 0,4 millones, entre los más importantes.

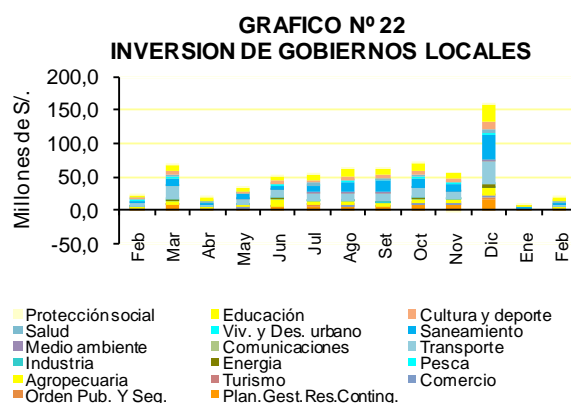

CUADRO N° 29
INVERSIONES DE GOBIERNOS LOCALES POR RUBROS
(En miles de Nuevos Soles)

| RUBROS | Feb | | | Ene-feb | | |
|--|-----------------|-----------------|--------------|-----------------|-----------------|-------------|
| | 2012 | 2 013 | Var % | 2012 | 2013 | Var % |
| . Plan., Gestión y Reserva de Conting. | 2 660,4 | 2 443,3 | -10,4 | 3 886,1 | 3 896,8 | -2,3 |
| . Orden Público y Seguridad | 223,6 | 193,3 | -15,6 | 236,7 | 250,4 | 3,2 |
| . Comercio | 400,4 | 323,3 | -21,2 | 405,4 | 625,7 | 50,6 |
| . Turismo | 122,1 | 98,4 | -21,3 | 122,1 | 98,4 | -21,3 |
| . Agropecuaria | 2 874,6 | 1 980,5 | -32,8 | 3 799,8 | 2 343,5 | -39,9 |
| . Pesca | 17,9 | 7,3 | -60,2 | 17,9 | 15,4 | -15,9 |
| . Energía | 136,4 | 78,1 | -44,1 | 136,4 | 916,9 | 555,4 |
| . Industria | 36,2 | 98,9 | 166,8 | 56,1 | 123,4 | 114,6 |
| . Transporte | 4 662,8 | 4 173,5 | -12,6 | 5 015,4 | 4 884,8 | -5,0 |
| . Comunicaciones | 0,0 | 25,0 | -.- | 0,0 | 25,0 | -.- |
| . Medio Ambiente | 290,4 | 51,0 | -82,8 | 317,4 | 111,0 | -65,9 |
| . Saneamiento | 2 878,1 | 2 156,8 | -26,9 | 3 030,8 | 2 691,5 | -13,4 |
| . Vivienda y Desarrollo Urbano | 973,7 | 563,1 | -43,6 | 1 083,2 | 646,4 | -41,8 |
| . Salud | 498,9 | 909,3 | 77,9 | 679,8 | 1 321,2 | 89,5 |
| . Cultura y Deporte | 2 935,7 | 1 991,4 | -33,8 | 3 041,0 | 3 641,8 | 16,8 |
| . Educación | 3 346,0 | 3 259,3 | -4,9 | 3 692,5 | 3 835,6 | 1,3 |
| . Protección social | 570,6 | 264,0 | -54,8 | 656,7 | 324,7 | -51,8 |
| . Deuda pública | 24,9 | 0,0 | -100,0 | 24,9 | 0,0 | -100,0 |
| TOTAL | 22 652,8 | 18 616,7 | -19,8 | 26 202,0 | 25 752,7 | -4,1 |

FUEENTE: MEF: Transparencia Económica.
ELABORACION: BCRP, Sucursal Puno.

Las provincias de la región donde se realizaron mayores inversiones fueron: Carabaya que concentró el 18,8 por ciento, Azángaro el 16,9 por ciento, Melgar el 12,8 por ciento, Puno el 8,8 por ciento y Sandía el 8,5 por ciento; contrariamente las provincias donde menos se invirtió fueron Moho (2,4 por ciento), San Antonio de Putina (2,6 por ciento), Yunguyo (2,8 por ciento), Huancané (3,7 por ciento) y Lampa (4,3 por ciento).

En estos 2 primeros meses de 2013, la inversión de los gobiernos locales alcanzó S/. 25,8 millones, inferior en 4,1 por ciento, respecto a similar periodo de 2012; debido a menores gastos en deuda pública, medio ambiente, protección social, vivienda y desarrollo urbano y turismo; por otro lado, se registró incremento de las inversiones en energía, industria, salud, comercio y cultura y deporte.

V. MONEDA Y CREDITO

5.1. Depósitos del público

Los depósitos del público en el sistema financiero mostraron un saldo de S/. 1 112,5 millones, lo que significó un crecimiento de 16,0 por ciento, en cifras reales con respecto a febrero de 2012, debido a una mayor captación de las empresas bancarias (16,5 por ciento), con el 43,4 por ciento; instituciones de microfinanzas (13,2 por ciento), que concentraron el 22,4 por ciento del total del

sistema, resaltando las cajas municipales con un incremento de 14,5 por ciento y cajas rurales (7,5 por ciento); finalmente, las entidades estatales expandieron sus captaciones en 17,4 por ciento y participaron del 34,2 por ciento. Los depósitos en moneda nacional (M/N) fueron superiores en 19,8 por ciento, en tanto que en moneda extranjera (M/E) fueron inferiores en 6,3 por ciento.

CUADRO N° 31
DEPOSITOS EN EL SISTEMA FINANCIERO
(Saldo en millones de Nuevos Soles)

| BANCOS | Feb | | |
|-------------------------------|--------------|----------------|-------------|
| | 2012 | 2013 | var % 1/ |
| EMPRESAS BANCARIAS | 404,2 | 482,4 | 16,5 |
| INST. DE MICROFINANZAS | 215,2 | 249,5 | 13,2 |
| . Cajas Municipales | 135,2 | 161,5 | 16,6 |
| . Cajas Rurales | 73,0 | 80,4 | 7,5 |
| . Financieras | 7,0 | 7,6 | 6,0 |
| ENTIDADES ESTATALES | 316,5 | 380,5 | 17,4 |
| TOTAL | 935,9 | 1 112,5 | 16,0 |
| En M/N | 799,3 | 981,3 | 19,8 |
| En M/E | 136,5 | 131,1 | -6,3 |

1/ Variación en valores reales

FUENTE: SBS y entidades bancarias de la Región.

ELABORACION: BCRP. Sucursal Puno.

Según la composición por tipo de moneda, el saldo en M/E representa el 11,8 por ciento del total, menor en 2,8 puntos porcentuales

respecto a febrero del año anterior. Continúa la preferencia del Nuevo Sol en las captaciones del Sistema.

CUADRO N° 32
PARTICIPACIÓN EN LOS DEPÓSITOS
(en %)

| | Feb | | |
|--------------------------|----------------|--------------|-------|
| | Mills. de S/. | Mes | Acum. |
| . Nación | 380,5 | 34,2 | 34,2 |
| . Crédito | 184,0 | 16,5 | 50,7 |
| . Continental | 121,3 | 10,9 | 61,6 |
| . C. M. Arequipa | 99,5 | 8,9 | 70,6 |
| . C. R. Los Andes | 79,4 | 7,1 | 77,7 |
| . Interbank | 78,6 | 7,1 | 84,8 |
| . Scotiabank | 53,1 | 4,8 | 89,6 |
| . C. M. Cusco | 38,2 | 3,4 | 93,0 |
| . C. M. Tacna | 22,2 | 2,0 | 95,0 |
| . Financiero | 16,7 | 1,5 | 96,5 |
| . MIBANCO | 12,9 | 1,2 | 97,7 |
| . Azteca | 9,5 | 0,9 | 98,5 |
| . Financiera CrediScotia | 7,6 | 0,7 | 99,2 |
| . Interamericano | 6,4 | 0,6 | 99,8 |
| . C. M. Piura | 1,6 | 0,1 | 99,9 |
| . C. R. Nuestra Gente | 0,6 | 0,1 | 100,0 |
| . C. R. CREDINKA | 0,4 | 0,0 | 100,0 |
| TOTAL | 1 112,5 | 100,0 | |

FUENTE: SBS y entidades bancarias de la Región.

ELABORACION: BCRP. Sucursal Puno.

GRAFICO N° 23
DEPOSITOS EN EL SIST. FINANCIERO
(Saldos)

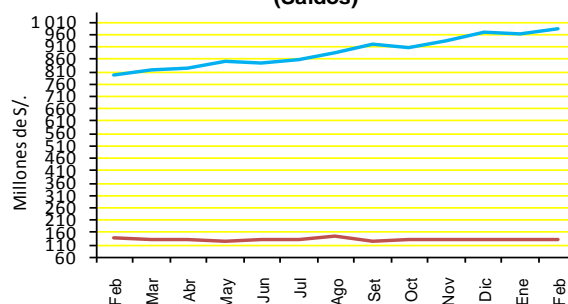

FUENTE: SBS

ELABORACION: BCRP, Sucursal Puno

CUADRO N° 33
DEPÓSITOS POR TIPO DE OPERACIÓN
(Saldo en millones de Nuevos Soles)

| | Feb | | |
|--------------|--------------|----------------|-------------|
| | 2012 | 2013 | var % 1/ |
| . Vista | 365,0 | 442,7 | 18,0 |
| . Ahorros | 316,0 | 378,8 | 11,2 |
| . A Plazo | 254,9 | 291,1 | 10,5 |
| TOTAL | 935,9 | 1 112,5 | 16,0 |

1/ Variación en valores reales

FUENTE: SBS y entidades bancarias de la Región.

ELABORACIÓN: BCRP. Sucursal Puno.

Al finalizar febrero, los depósitos por tipo de operación registraron incrementos de 18,0 por ciento en depósitos a la vista; 11,2 por ciento

en depósitos en ahorros y 10,5 por ciento en depósitos a plazo; siendo su participación de 39,8; 34,0 y 26,2 por ciento, respectivamente.

5.2. Colocaciones

Al finalizar febrero, el saldo de colocaciones alcanzó S/. 2 374,8 millones, superior en términos reales, en 17,6 por ciento respecto a similar mes de 2012; las instituciones de microfinanzas, participaron con el 58,0 por ciento de los créditos, registrando un avance de 20,0 por ciento, destacando las Cajas Municipales y las Financieras, con

participaciones de 28,7 y 17,1 por ciento respectivamente; las empresas bancarias colocaron el 37,7 por ciento de los préstamos totales, registrando un incremento de créditos otorgados en el mes (18,6 por ciento). Las colocaciones en M/N aumentaron en 19,5 por ciento y en M/E disminuyeron en 0,7 por ciento.

CUADRO N° 34
CRÉDITO DEL SISTEMA FINANCIERO
(Saldo en millones de Nuevos Soles)

| BANCOS | Feb | | |
|-------------------------------|----------------|----------------|--------------|
| | 2 012 | 2 013 | var % 1/ |
| EMPRESAS BANCARIAS | 736,7 | 895,4 | 18,6 |
| INST. DE MICROFINANZAS | 1 120,4 | 1 377,9 | 20,0 |
| . Cajas Municipales | 553,1 | 680,8 | 20,1 |
| . Cajas Rurales | 85,9 | 118,5 | 34,6 |
| . EDPYMES | 155,0 | 172,3 | 8,5 |
| . Financieras | 326,4 | 406,4 | 21,5 |
| ENTIDADES ESTATALES | 113,1 | 101,4 | -12,5 |
| T O T A L | 1 970,3 | 2 374,8 | 17,6 |
| En M/N | 1 785,2 | 2 186,5 | 19,5 |
| En M/E | 185,1 | 188,3 | -0,7 |

1/ Variación en valores reales

FUENTE: SBS y entidades bancarias de la Región.

ELABORACION: BCRP. Sucursal Puno.

Según la composición por tipo de moneda, el saldo en M/E representa el 7,9 por ciento del total, menor en 1,5 puntos porcentuales respecto a lo reportado en febrero del año

pasado. De este modo, el Nuevo Sol mantiene su fortaleza y preferencia por los agentes económicos.

CUADRO N° 35
PARTICIPACIÓN EN LOS CRÉDITOS
(en %)

| | Feb | | |
|--------------------------|----------------|--------------|-------|
| | Mills. de S/. | Mes | Acum. |
| . C.M. Arequipa | 441,0 | 18,6 | 18,6 |
| . Crédito | 314,6 | 13,2 | 31,8 |
| . Financiera Edyficar | 301,3 | 12,7 | 44,5 |
| . MIBANCO | 180,0 | 7,6 | 52,1 |
| . Scotiabank | 138,3 | 5,8 | 57,9 |
| . EDPYME Raíz | 137,8 | 5,8 | 63,7 |
| . Continental | 120,3 | 5,1 | 68,8 |
| . C.M. Tacna | 116,4 | 4,9 | 73,7 |
| . C.M. Cusco | 112,6 | 4,7 | 78,4 |
| . Nación | 101,4 | 4,3 | 82,7 |
| . C.R. Los Andes | 97,8 | 4,1 | 86,8 |
| . Financiera CrediScotia | 97,3 | 4,1 | 90,9 |
| . Interbank | 91,1 | 3,8 | 94,7 |
| . Financiero | 40,1 | 1,7 | 96,4 |
| . EDPYME Nueva Visión | 31,3 | 1,3 | 97,8 |
| . C. R. Nuestra Gente | 12,4 | 0,5 | 98,3 |
| . C.M. Piura | 10,8 | 0,5 | 98,7 |
| . Azteca | 10,8 | 0,5 | 99,2 |
| . C. R. CREDINKA | 8,3 | 0,3 | 99,5 |
| . Financiera Efectiva | 4,6 | 0,2 | 99,7 |
| . EDPYME Solidaridad | 2,8 | 0,1 | 99,8 |
| . Financiera UNO S A | 1,4 | 0,1 | 99,9 |
| . Financiera Crear | 1,0 | 0,0 | 99,9 |
| . Financiera TFC S.A. | 0,9 | 0,0 | 100,0 |
| . EDPYME Marcimex S.A. | 0,4 | 0,0 | 100,0 |
| . Interamericano | 0,2 | 0,0 | 100,0 |
| Total | 2 374,8 | 100,0 | |

FUENTE: SBS y entidades bancarias de la Región.
ELABORACIÓN: BCRP. Sucursal Puno.

En febrero, la mayoría de los créditos, por tipo, del sistema financiero se incrementaron; así las otorgadas a pequeñas empresas aumentaron en 35,8 por ciento, medianas empresas en 22,0 por ciento, consumo revolventes en 18,1 por ciento y consumo no

revolventes en 16,7 por ciento, entre los más llamativos. El 36,1 por ciento fueron dirigidas a pequeñas empresas, el 26,4 por ciento a microempresas y el 22,9 por ciento a consumo no revolventes, entre los más relevantes.

CUADRO N° 36
CREDITOS DEL SISTEMA FINANCIERO, POR TIPO

| Tipo de Crédito | Var % Feb13/12 | Part. % |
|------------------------|-------------------|--------------|
| Consumo no revolventes | 16,7 | 22,9 |
| Consumo revolventes | 18,1 | 2,2 |
| Corporativos | -,- | 2,4 |
| Grandes empresas | -19,6 | 1,5 |
| Hipotecario | 5,7 | 2,3 |
| Medianas empresas | 22,0 | 6,2 |
| Microempresas | 5,9 | 26,4 |
| Pequeñas empresas | 35,8 | 36,1 |
| TOTAL | | 100,0 |

FUENTE: SBS y entidades bancarias de la Región.
ELABORACION: BCRP. Sucursal Puno.

La cartera pesada del sistema financiero, en febrero, alcanzo 2,3 por ciento, tasa superior a la registrada en febrero de 2012 en 0,3 por ciento. En las empresas bancarias la cartera

morosa fue de 0,9 por ciento habiendo aumentado en 0,2 por ciento; en tanto que, en las instituciones de microfinanzas este indicador alcanzó 3,1 por ciento, superior en

GRAFICO N° 24
CREDITOS DEL SISTEMA FINANCIERO
(Saldos)

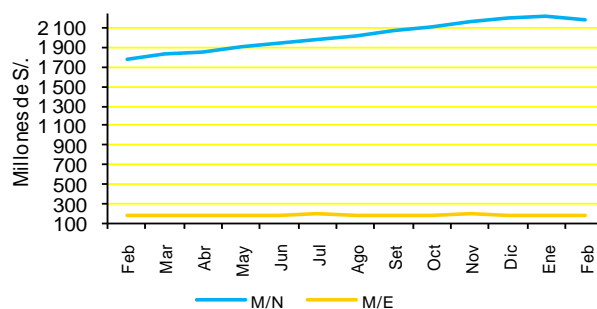

FUENTE: SBS
ELABORACION: BCRP, Sucursal Puno.

0,6 por ciento, respecto a febrero de 2012, influenciado por las cajas municipales que

alcanzaron 4,6 por ciento, cajas rurales 4,3 por ciento y financieras 1,6 por ciento.

CUADRO N° 37
COEFICIENTES DE CARTERA PESADA
(En porcentajes)

| BANCOS | Feb | | |
|-------------------------------|------------|------------|------------|
| | 2012 | 2013 | DIF. |
| EMPRESAS BANCARIAS | 0,8 | 0,9 | 0,2 |
| INST. DE MICROFINANZAS | 2,5 | 3,1 | 0,6 |
| . Cajas Municipales | 3,6 | 4,6 | 1,1 |
| . Cajas Rurales | 3,6 | 4,3 | 0,7 |
| . EDPYMES | 0,0 | 0,0 | 0,0 |
| . Financieras | 1,6 | 1,6 | 0,0 |
| 3. TOTAL | 1,8 | 2,2 | 0,3 |
| En M/N | 1,9 | 2,2 | 0,3 |
| En M/E | 1,4 | 1,9 | 0,5 |

FUENTE: SBS y entidades bancarias de la Región.
ELABORACIÓN: BCRP. Sucursal Puno.

GRAFICO N° 25
COEFICIENTES DE CARTERA PESADA

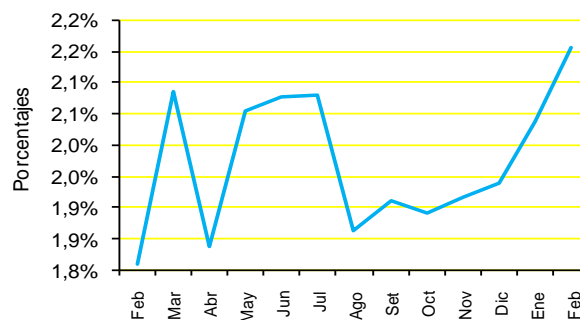

FUENTE: SBS y entidades bancarias de la región.
ELABORACION: BCRP, Sucursal Puno.

VI. INFORMACION ESTADISTICA

**ANEXO 01 REGIÓN PUNO: PRODUCCION AGROPECUARIA, SEGÚN PRINCIPALES PRODUCTOS
(TM)**

| PRINCIPALES PRODUCTOS | 2012 | | | | | | | | | | | | 2013 | | | PRINCIPALES PRODUCTOS |
|-----------------------|---------------|---------------|---------------|----------------|----------------|---------------|---------------|---------------|---------------|---------------|---------------|---------------|---------------|---------------|---------------|-----------------------|
| | ENE-FEB | FEB | MAR | ABR | MAY | JUN | JUL | AGO | SET | OCT | NOV | DIC | ENE | FEB | ENE-FEB | |
| AGRICOLA 1/ | 19 020 | 13 260 | 44 100 | 311 554 | 243 504 | 23 144 | 3 882 | 1 090 | 513 | 317 | 3 899 | 15 436 | 8 079 | 15 307 | 23 386 | AGRICOLA 1/ |
| Quinua | 0 | 0 | 43 | 22 348 | 7 788 | 0 | 0 | 0 | 0 | 0 | 0 | 0 | 0 | 0 | 0 | Quinua |
| Cañihua | 0 | 0 | 12 | 3 721 | 752 | 0 | 0 | 0 | 0 | 0 | 0 | 0 | 0 | 0 | 0 | Cañihua |
| Cebada Grano | 0 | 0 | 35 | 8 522 | 15 324 | 574 | 0 | 0 | 0 | 0 | 0 | 0 | 0 | 0 | 0 | Cebada Grano |
| Trigo | 0 | 0 | 0 | 362 | 1 268 | 54 | 0 | 0 | 0 | 0 | 0 | 0 | 0 | 0 | 0 | Trigo |
| Centeno Grano | 0 | 0 | 0 | 0 | 55 | 0 | 0 | 0 | 0 | 0 | 0 | 0 | 0 | 0 | 0 | Centeno Grano |
| Avena Grano | 0 | 0 | 0 | 1 886 | 3 409 | 860 | 0 | 0 | 0 | 0 | 0 | 0 | 0 | 0 | 0 | Avena Grano |
| Maiz Amiláceo | 0 | 0 | 0 | 2 460 | 3 552 | 0 | 0 | 0 | 0 | 0 | 0 | 0 | 0 | 0 | 0 | Maiz Amiláceo |
| Maiz Amarillo Duro | 0 | 0 | 417 | 2 325 | 1 396 | 0 | 0 | 0 | 0 | 0 | 0 | 0 | 0 | 0 | 0 | Maiz Amarillo Duro |
| Arroz | 0 | 0 | 44 | 303 | 307 | 279 | 0 | 0 | 0 | 0 | 0 | 0 | 0 | 0 | 0 | Arroz |
| Papa | 1 378 | 1 378 | 23 866 | 292 597 | 216 641 | 2 468 | 0 | 0 | 0 | 0 | 7 081 | 23 581 | 0 | 2 034 | 2 034 | Papa |
| Oca | 0 | 0 | 786 | 17 958 | 13 068 | 0 | 0 | 0 | 0 | 0 | 0 | 0 | 0 | 0 | 0 | Oca |
| Olluco | 0 | 0 | 427 | 7 212 | 6 378 | 6 | 0 | 0 | 0 | 0 | 0 | 0 | 0 | 0 | 0 | Olluco |
| Mashua | 0 | 0 | 79 | 3 260 | 3 241 | 0 | 0 | 0 | 0 | 0 | 0 | 0 | 0 | 0 | 0 | Mashua |
| Yuca | 0 | 0 | 0 | 1 169 | 5 480 | 8 644 | 0 | 0 | 0 | 0 | 0 | 0 | 0 | 0 | 0 | Yuca |
| Tarhui | 0 | 0 | 0 | 0 | 1 722 | 188 | 0 | 0 | 0 | 0 | 0 | 0 | 0 | 0 | 0 | Tarhui |
| Haba | 480 | 480 | 2 228 | 5 004 | 5 939 | 0 | 0 | 0 | 0 | 0 | 0 | 0 | 20 | 1 001 | 1 001 | Haba |
| Arveja | 0 | 0 | 0 | 198 | 825 | 0 | 0 | 0 | 0 | 0 | 0 | 0 | 0 | 0 | 0 | Arveja |
| Cebolla | 867 | 867 | 895 | 2 720 | 1 814 | 465 | 0 | 0 | 0 | 0 | 0 | 0 | 222 | 833 | 1 055 | Cebolla |
| Avena Forrajera | 0 | 0 | 12 734 | 656 458 | 501 726 | 14 089 | 0 | 0 | 0 | 0 | 0 | 0 | 0 | 0 | 0 | Avena Forrajera |
| Cebada Forrajera | 0 | 0 | 1 043 | 161 591 | 152 125 | 212 | 0 | 0 | 0 | 0 | 0 | 0 | 0 | 0 | 0 | Cebada Forrajera |
| Plátano | 1 782 | 877 | 1 021 | 882 | 940 | 912 | 883 | 871 | 879 | 1 076 | 1 059 | 743 | 905 | 876 | 1 781 | Plátano |
| Naranja | 0 | 0 | 408 | 1 938 | 5 316 | 9 500 | 6 094 | 1 707 | 750 | 0 | 0 | 0 | 0 | 0 | 0 | Naranja |
| Café | 0 | 0 | 285 | 2 151 | 2 978 | 1 383 | 487 | 80 | 0 | 0 | 0 | 0 | 0 | 0 | 0 | Café |
| Alfalfa | 95 064 | 64 634 | 156 065 | 177 345 | 103 274 | 46 357 | 0 | 0 | 0 | 0 | 4 406 | 27 970 | 43 024 | 73 238 | 116 262 | Alfalfa |
| Otros Pastos Cult. | 15 889 | 11 797 | 30 887 | 43 206 | 28 067 | 4 621 | 0 | 0 | 0 | 0 | 0 | 9 544 | 5 700 | 12 961 | 18 661 | Otros Pastos Cult. |
| PECUARIA 1/ | 42 680 | 30 528 | 33 305 | 23 840 | 23 585 | 22 082 | 21 388 | 17 799 | 16 037 | 12 770 | 31 683 | 16 249 | 12 232 | 30 927 | 43 159 | PECUARIA 1/ |
| Carne de vacuno | 2 331 | 1 419 | 1 721 | 2 318 | 2 420 | 2 215 | 2 011 | 1 804 | 1 610 | 1 263 | 1 284 | 1 178 | 915 | 1 445 | 2 360 | Carne de vacuno |
| Carne de ovino | 1 176 | 671 | 849 | 1 120 | 1 282 | 1 331 | 1 625 | 1 045 | 943 | 707 | 626 | 521 | 501 | 668 | 1 169 | Carne de ovino |
| Carne de alpaca | 602 | 369 | 442 | 670 | 682 | 683 | 692 | 552 | 447 | 389 | 319 | 208 | 232 | 371 | 603 | Carne de alpaca |
| Carne de llama | 207 | 114 | 124 | 175 | 203 | 195 | 168 | 145 | 129 | 96 | 80 | 97 | 92 | 115 | 207 | Carne de llama |
| Carne de porcino | 329 | 180 | 219 | 241 | 272 | 291 | 276 | 229 | 218 | 174 | 173 | 151 | 150 | 190 | 340 | Carne de porcino |
| Carne de ave | 462 | 234 | 234 | 234 | 275 | 270 | 277 | 269 | 264 | 244 | 242 | 239 | 229 | 239 | 468 | Carne de ave |
| Leche de vacuno | 20 167 | 11 993 | 12 953 | 11 651 | 8 450 | 7 245 | 5 350 | 4 510 | 3 937 | 3 245 | 3 762 | 4 562 | 8 269 | 12 420 | 20 689 | Leche de vacuno |
| Lana de ovino | 2 032 | 2 032 | 1 864 | 0 | 0 | 0 | 0 | 0 | 0 | 0 | 718 | 355 | 0 | 2 025 | 2 025 | Lana de ovino |
| Fibra Alpaca | 0 | 484 | 543 | 0 | 0 | 0 | 0 | 0 | 0 | 0 | 1 462 | 299 | 0 | 485 | 485 | Fibra Alpaca |
| Fibra llama | 0 | 56 | 57 | 0 | 0 | 0 | 0 | 0 | 0 | 0 | 228 | 44 | 0 | 59 | 59 | Fibra llama |
| Otros pdtos pec. | 1 556 | 865 | 1 080 | 1 600 | 1 671 | 1 445 | 1 462 | 1 506 | 1 413 | 1 127 | 944 | 797 | 708 | 893 | 1 601 | Otros pdtos pec. |
| TOTAL 1/ | 61 700 | 43 788 | 77 404 | 335 394 | 267 090 | 45 227 | 25 270 | 18 889 | 16 550 | 13 087 | 35 582 | 31 685 | 20 311 | 46 234 | 66 545 | TOTAL 1/ |

NOTA: Información Preliminar, actualizado al 16-04-2013

1/ V.B.P. en miles de soles a precios de 1994

FUENTE: Dirección Regional de Agricultura – Puno

ELABORACIÓN: BCRP, Sucursal Puno

ANEXO 02 REGIÓN PUNO: SUPERFICIE AGRÍCOLA SEMBRADA, SEGÚN PRINCIPALES CULTIVOS

(Hectáreas)

| PRINCIPALES CULTIVOS | 2012 | | | | | | | | | | | | 2013 | | | PRINCIPALES CULTIVOS |
|----------------------|----------------|----------|----------|----------|----------|--------------|--------------|--------------|---------------|---------------|---------------|---------------|--------------|------------|----------------|----------------------|
| | AGO-FEB | FEB | MAR | ABR | MAY | JUN | JUL | AGO | SET | OCT | NOV | DIC | ENE | FEB | AGO-FEB | |
| Quinua | 30 265 | 0 | 0 | 0 | 0 | 0 | 0 | 158 | 6 912 | 17 843 | 6 344 | 1 | 0 | 0 | 31 258 | Quinua |
| Cañihua | 5 845 | 0 | 0 | 0 | 0 | 0 | 0 | 0 | 148 | 3 108 | 2 347 | 134 | 0 | 0 | 5 737 | Cañihua |
| Cebada Grano | 26 544 | 0 | 0 | 0 | 0 | 0 | 0 | 25 | 849 | 10 677 | 15 082 | 17 | 0 | 0 | 26 650 | Cebada Grano |
| Trigo | 1 572 | 0 | 0 | 0 | 0 | 0 | 0 | 2 | 148 | 1 071 | 358 | 0 | 0 | 0 | 1 579 | Trigo |
| Centeno Grano | 65 | 0 | 0 | 0 | 0 | 0 | 0 | 0 | 4 | 10 | 47 | 0 | 0 | 0 | 61 | Centeno Grano |
| Avena Grano | 6 604 | 0 | 0 | 0 | 0 | 0 | 0 | 0 | 49 | 3 601 | 2 887 | 20 | 0 | 0 | 6 557 | Avena Grano |
| Maiz Amiláceo | 3 654 | 0 | 0 | 0 | 0 | 0 | 0 | 794 | 1 617 | 948 | 0 | 0 | 0 | 0 | 3 359 | Maiz Amiláceo |
| Maiz Amarillo Duro | 2 390 | 0 | 0 | 0 | 0 | 0 | 0 | 742 | 1 331 | 214 | 0 | 0 | 0 | 0 | 2 287 | Maiz Amarillo Duro |
| Arroz | 509 | 0 | 0 | 0 | 0 | 0 | 0 | 105 | 165 | 122 | 10 | 0 | 0 | 0 | 402 | Arroz |
| Papa | 52 596 | 0 | 0 | 0 | 0 | 1 046 | 1 330 | 4 568 | 6 725 | 19 449 | 20 554 | 2 722 | 0 | 0 | 54 018 | Papa |
| Oca | 3 850 | 0 | 0 | 0 | 0 | 0 | 0 | 396 | 718 | 2 544 | 205 | 0 | 0 | 0 | 3 863 | Oca |
| Olluco | 2 038 | 0 | 0 | 0 | 0 | 0 | 0 | 253 | 573 | 818 | 532 | 0 | 0 | 0 | 2 176 | Olluco |
| Mashua | 887 | 0 | 0 | 0 | 0 | 0 | 0 | 60 | 150 | 493 | 156 | 0 | 0 | 0 | 859 | Mashua |
| Yuca | 1 433 | 0 | 0 | 0 | 0 | 0 | 0 | 791 | 676 | 10 | 0 | 0 | 0 | 0 | 1 477 | Yuca |
| Tarhui | 1 506 | 0 | 0 | 0 | 0 | 0 | 0 | 6 | 214 | 1 093 | 91 | 0 | 0 | 0 | 1 404 | Tarhui |
| Haba | 476 | 0 | 0 | 0 | 0 | 10 | 8 | 1 169 | 3 831 | 4 625 | 501 | 0 | 0 | 0 | 10 126 | Haba |
| Arveja | 9 670 | 0 | 0 | 0 | 0 | 0 | 0 | 107 | 355 | 566 | 72 | 0 | 0 | 0 | 1 100 | Arveja |
| Cebolla | 0 | 0 | 0 | 0 | 0 | 0 | 1 | 38 | 164 | 155 | 47 | 8 | 0 | 0 | 412 | Cebolla |
| Avena Forrajera | 1 073 | 0 | 0 | 0 | 0 | 0 | 0 | 0 | 26 | 4 558 | 25 155 | 27 225 | 1 215 | 0 | 58 179 | Avena Forrajera |
| Cebada Forrajera | 393 | 0 | 0 | 0 | 0 | 0 | 0 | 1 | 10 | 730 | 6 054 | 11 048 | 530 | 0 | 18 373 | Cebada Forrajera |
| Plátano | 57 912 | 0 | 0 | 0 | 0 | 0 | 0 | 0 | 0 | 0 | 0 | 0 | 0 | 0 | 0 | Plátano |
| Naranja | 18 379 | 0 | 0 | 0 | 0 | 0 | 0 | 0 | 0 | 0 | 0 | 67 | 0 | 0 | 67 | Naranja |
| Café | 24 | 0 | 0 | 0 | 0 | 0 | 0 | 0 | 0 | 0 | 32 | 30 | 0 | 0 | 62 | Café |
| Alfalfa | 135 | 0 | 0 | 0 | 0 | 0 | 0 | 0 | 0 | 0 | 0 | 2 002 | 2 470 | 113 | 4 585 | Alfalfa |
| Otros Pastos | 492 | 0 | 0 | 0 | 0 | 0 | 0 | 0 | 0 | 0 | 0 | 145 | 232 | 0 | 377 | Otros Pastos Cultiv. |
| TOTAL | 232 534 | 0 | 0 | 0 | 0 | 1 056 | 1 339 | 9 215 | 24 665 | 72 635 | 80 474 | 43 419 | 4 447 | 113 | 234 968 | TOTAL |

NOTA: Información Preliminar. Además, no incluye superficie instalada de cultivos permanentes. Actualizado al 16-04-2013

FUENTE: Dirección Regional de Agricultura – Puno

ELABORACIÓN: BCRP, Sucursal Puno

ANEXO 03 REGIÓN PUNO: SUPERFICIE COSECHADA, SEGÚN PRINCIPALES PRODUCTOS

(Hectáreas)

| PRINCIPALES PRODUCTOS | 2012 | | | | | | | | | | | | 2013 | | | PRINCIPALES PRODUCTOS | |
|-------------------------|------------|------------|--------------|------------|---------------|--------------|----------|----------|----------|----------|----------|------------|---------------|-----------|------------|-----------------------|-------------------------|
| | ENE-FEB | FEB | MAR | ABR | MAY | JUN | JUL | AGO | SET | OCT | NOV | DIC | ENE | FEB | ENE-FEB | | |
| Quinua | 0 | 0 | 41 | 20 407 | 6 997 | 0 | 0 | 0 | 0 | 0 | 0 | 0 | 0 | 0 | 0 | 0 | Quinua |
| Cañihua | 0 | 0 | 20 | 4 583 | 1 035 | 0 | 0 | 0 | 0 | 0 | 0 | 0 | 0 | 0 | 0 | 0 | Cañihua |
| Cebada Grano | 0 | 0 | 31 | 8 374 | 15 159 | 486 | 0 | 0 | 0 | 0 | 0 | 0 | 0 | 0 | 0 | 0 | Cebada Grano |
| Trigo | 0 | 0 | 0 | 348 | 1 181 | 43 | 0 | 0 | 0 | 0 | 0 | 0 | 0 | 0 | 0 | 0 | Trigo |
| Centeno Grano | 0 | 0 | 0 | 0 | 65 | 0 | 0 | 0 | 0 | 0 | 0 | 0 | 0 | 0 | 0 | 0 | Centeno Grano |
| Avena Grano | 0 | 0 | 0 | 2 000 | 3 503 | 700 | 0 | 0 | 0 | 0 | 0 | 0 | 0 | 0 | 0 | 0 | Avena Grano |
| Maiz Amiláceo | 0 | 0 | 0 | 1 501 | 2 143 | 0 | 0 | 0 | 0 | 0 | 0 | 0 | 0 | 0 | 0 | 0 | Maiz Amiláceo |
| Maiz Amarillo Duro | 0 | 0 | 221 | 1 351 | 818 | 0 | 0 | 0 | 0 | 0 | 0 | 0 | 0 | 0 | 0 | 0 | Maiz Amarillo Duro |
| Arroz | 0 | 0 | 28 | 177 | 158 | 146 | 0 | 0 | 0 | 0 | 0 | 0 | 0 | 0 | 0 | 0 | Arroz |
| Papa | 139 | 139 | 2 312 | 26 787 | 19 519 | 226 | 0 | 0 | 0 | 0 | 555 | 1 891 | 0 | 194 | 194 | 194 | Papa |
| Oca | 0 | 0 | 98 | 2 154 | 1 556 | 0 | 0 | 0 | 0 | 0 | 0 | 0 | 0 | 0 | 0 | 0 | Oca |
| Olluco | 0 | 0 | 57 | 1 061 | 919 | 1 | 0 | 0 | 0 | 0 | 0 | 0 | 0 | 0 | 0 | 0 | Olluco |
| Mashua | 0 | 0 | 10 | 451 | 426 | 0 | 0 | 0 | 0 | 0 | 0 | 0 | 0 | 0 | 0 | 0 | Mashua |
| Yuca | 0 | 0 | 0 | 107 | 506 | 820 | 0 | 0 | 0 | 0 | 0 | 0 | 0 | 0 | 0 | 0 | Yuca |
| Tarhui | 0 | 0 | 0 | 0 | 1 350 | 147 | 0 | 0 | 0 | 0 | 0 | 0 | 0 | 0 | 0 | 0 | Tarhui |
| Haba | 78 | 78 | 384 | 14 | 0 | 0 | 0 | 0 | 0 | 0 | 0 | 0 | 0 | 161 | 161 | 161 | Haba |
| Arveja | 0 | 0 | 0 | 3 882 | 5 334 | 0 | 0 | 0 | 0 | 0 | 0 | 18 | 0 | 0 | 0 | 0 | Arveja |
| Cebolla | 0 | 0 | 0 | 0 | 0 | 0 | 0 | 0 | 0 | 0 | 0 | 0 | 0 | 0 | 0 | 0 | Cebolla |
| Avena Forrajera | 0 | 0 | 0 | 172 | 901 | 0 | 0 | 0 | 0 | 0 | 0 | 0 | 0 | 0 | 0 | 0 | Avena Forrajera |
| Cebada Forrajera | 55 | 55 | 54 | 157 | 102 | 25 | 0 | 0 | 0 | 0 | 0 | 0 | 12 | 44 | 56 | 56 | Cebada Forrajera |
| Plátano | 0 | 0 | 666 | 29 585 | 22 805 | 720 | 0 | 0 | 0 | 0 | 0 | 0 | 0 | 0 | 0 | 0 | Plátano |
| Naranja | 0 | 0 | 64 | 8 343 | 7 553 | 10 | 0 | 0 | 0 | 0 | 0 | 0 | 0 | 0 | 0 | 0 | Naranja |
| Café | 0 | 0 | 0 | 0 | 0 | 0 | 0 | 0 | 0 | 0 | 0 | 1 150 | 0 | 0 | 0 | 0 | Café |
| Alfalfa | 0 | 0 | 0 | 0 | 0 | 0 | 0 | 0 | 0 | 0 | 0 | 2 573 | 0 | 0 | 0 | 0 | Alfalfa |
| Otros Pastos Cultivados | 0 | 0 | 0 | 0 | 0 | 0 | 0 | 0 | 0 | 0 | 0 | 10 200 | 0 | 0 | 0 | 0 | Otros Pastos Cultivados |
| TOTAL | 272 | 272 | 3 986 | 111 | 92 030 | 3 324 | 0 | 0 | 0 | 0 | 0 | 555 | 15 832 | 12 | 399 | 411 | TOTAL |

NOTA: Información Preliminar. Actualizado al 16-04-2013

FUENTE: Dirección Regional de Agricultura – Puno

ELABORACIÓN: BCRP, Sucursal Puno

ANEXO 04 REGIÓN PUNO: EXTRACCIÓN Y COMERCIALIZACIÓN PESQUERA, SEGÚN ESPECIES
(kg.)

| | 2012 | | | | | | | | | | | | 2013 | | |
|-------------------------|------------------|------------------|------------------|------------------|----------------|------------------|------------------|------------------|------------------|----------------|------------------|----------------|------------------|------------------|------------------|
| | ENE-FEB | FEB | MAR | ABR | MAY | JUN | JUL | AGO | SET | OCT | NOV | DIC | ENE | FEB | ENE-FEB |
| EXTRACCION | 2 887 153 | 1 497 875 | 1 413 612 | 2 127 899 | 660 011 | 1 502 911 | 3 001 761 | 1 746 032 | 1 596 452 | 980 483 | 1 061 407 | 903 001 | 3 697 243 | 3 038 238 | 6 735 481 |
| - Boga | 0 | 0 | 0 | 0 | 0 | 0 | 0 | 0 | 0 | 0 | 0 | 0 | 0 | 0 | 0 |
| - Carachi | 56 804 | 30 126 | 33 954 | 40 829 | 41 620 | 40 439 | 38 097 | 33 141 | 28 907 | 23 261 | 23 161 | 24 446 | 27 349 | 31 350 | 58 699 |
| - Ispi | 37 247 | 19 409 | 15 207 | 19 018 | 8 497 | 7 477 | 5 102 | 11 661 | 8 284 | 21 986 | 22 506 | 30 445 | 4 980 | 690 | 5 670 |
| -Suche | 0 | 0 | 0 | 0 | 0 | 0 | 0 | 0 | 0 | 0 | 0 | 0 | 0 | 0 | 0 |
| - Mauri | 325 | 200 | 254 | 840 | 781 | 729 | 1 347 | 772 | 947 | 1 151 | 509 | 599 | 250 | 310 | 560 |
| - Pejerrey | 19 412 | 10 010 | 11 144 | 17 737 | 18 056 | 18 952 | 20 852 | 10 199 | 9 646 | 5 859 | 3 170 | 3 532 | 11 045 | 13 400 | 24 445 |
| - Trucha Natural | 5 054 | 2 755 | 4 072 | 5 146 | 4 812 | 4 764 | 5 138 | 7 259 | 5 918 | 2 576 | 2 261 | 2 479 | 4 314 | 5 162 | 9 476 |
| - Trucha Crianza | 2 768 311 | 1 435 375 | 1 348 981 | 2 044 329 | 586 245 | 1 430 550 | 2 931 225 | 1 683 000 | 1 542 750 | 925 650 | 1 009 800 | 841 500 | 3 649 305 | 2 987 326 | 6 636 631 |
| COMERCIALIZACION | 2 887 475 | 1 500 484 | 1 415 428 | 2 126 968 | 652 971 | 1 492 784 | 2 991 136 | 1 736 338 | 1 593 583 | 978 961 | 1 056 753 | 896 747 | 3 692 884 | 3 035 746 | 6 728 630 |
| - Boga | 0 | 0 | 0 | 0 | 0 | 0 | 0 | 0 | 0 | 0 | 0 | 0 | 0 | 0 | 0 |
| - Carachi | 37 784 | 21 054 | 24 107 | 31 288 | 32 033 | 32 807 | 29 744 | 24 607 | 21 217 | 17 251 | 17 773 | 21 264 | 21 884 | 25 517 | 47 401 |
| - Ispi | 39 445 | 21 966 | 17 120 | 21 137 | 8 169 | 3 282 | 4 337 | 7 633 | 8 161 | 17 553 | 15 088 | 19 269 | 2 727 | 606 | 3 333 |
| -Suche | 0 | 0 | 0 | 0 | 0 | 0 | 0 | 0 | 0 | 0 | 0 | 0 | 0 | 0 | 0 |
| - Mauri | 550 | 320 | 229 | 355 | 320 | 308 | 1 076 | 740 | 767 | 763 | 358 | 460 | 426 | 450 | 876 |
| - Pejerrey | 17 401 | 9 667 | 11 222 | 14 058 | 13 832 | 13 412 | 14 565 | 9 269 | 9 403 | 4 295 | 3 417 | 3 391 | 12 094 | 15 557 | 27 651 |
| - Trucha Natural | 4 214 | 2 436 | 3 502 | 4 015 | 3 930 | 3 983 | 4 008 | 4 364 | 4 560 | 2 428 | 2 341 | 2 462 | 2 919 | 4 875 | 7 794 |
| - Trucha Crianza | 2 768 311 | 1 435 375 | 1 348 980 | 2 044 329 | 586 245 | 1 430 550 | 2 931 225 | 1 683 000 | 1 542 750 | 925 650 | 1 009 800 | 841 500 | 3 649 305 | 2 987 326 | 6 636 631 |
| - Otros. | 19 770 | 9 666 | 10 268 | 11 786 | 8 442 | 8 442 | 6 181 | 6 725 | 6 725 | 11 021 | 7 976 | 8 401 | 3 529 | 1 415 | 4 944 |

FUENTE: Dirección Regional de Pesquería - Puno
ELABORACIÓN: BCRP, Sucursal Puno

ANEXO 05 REGIÓN PUNO: PRODUCCIÓN MINERA, SEGÚN PRINCIPALES MINERALES
(Contenido fino)

| PRODUCTOS | 2012 | | | | | | | | | | | | 2013 | | |
|-------------------------|---------|---------|---------|---------|---------|---------|---------|---------|---------|---------|---------|---------|---------|---------|---------|
| | ENE-FEB | FEB | MAR | ABR | MAY | JUN | JUL | AGO | SET | OCT | NOV | DIC | ENE | FEB | ENE-FEB |
| MINERIA METALICA | | | | | | | | | | | | | | | |
| Estaño (TMF) | 4 314 | 2 219 | 2 294 | 1 982 | 2 170 | 2 575 | 1 890 | 2 165 | 2 132 | 2 547 | 2 082 | 1 954 | 1 590 | 1 930 | 3 519 |
| Plomo (TMF) | 329 | 138 | 154 | 118 | 135 | 129 | 122 | 110 | 147 | 143 | 127 | 149 | 140 | 117 | 257 |
| Oro (gr-f) | 562 669 | 305 748 | 319 596 | 326 728 | 306 017 | 334 616 | 322 222 | 314 874 | 329 852 | 323 912 | 333 558 | 402 800 | 307 409 | 380 042 | 687 452 |
| Plata (kg-f) | 3 100 | 1 592 | 1 440 | 957 | 1 715 | 1 528 | 1 556 | 1 344 | 1 415 | 1 252 | 1 132 | 1 274 | 1 300 | 1 090 | 2 391 |
| Zinc (TMF) | 488 | 234 | 205 | 131 | 174 | 156 | 168 | 191 | 230 | 231 | 201 | 219 | 212 | 184 | 396 |

FUENTE: Página web Ministerio de Energía y Minas
ELABORACIÓN: BCRP, Sucursal Puno

ANEXO 06 REGION PUNO: PRODUCCIÓN MANUFACTURERA
(Índice del Volumen Físico 1994=100)

| | 2012 | | | | | | | | | | | | 2013 | | | PRODUCTOS |
|--------------------|--------------|--------------|--------------|--------------|--------------|--------------|--------------|--------------|--------------|---------------|---------------|---------------|--------------|--------------|--------------|--------------------|
| | ENE-FEB | FEB | MAR | ABR | MAY | JUN | JUL | AGO | SET | OCT | NOV | DIC | ENE | FEB | ENE-FEB | |
| Bebidas gaseosas | 3,93 | 3,59 | 3,59 | 3,42 | 3,86 | 4,33 | 4,65 | 4,55 | 4,52 | 5,12 | 6,17 | 4,52 | 4,30 | 3,67 | 3,98 | Bebidas gaseosas |
| Prod. de panadería | 346,52 | 384,90 | 206,05 | 207,37 | 226,09 | 287,52 | 254,32 | 299,90 | 305,28 | 277,16 | 214,91 | 342,58 | 298,62 | 434,46 | 366,54 | Prod. de panadería |
| Ladrillos | 133,44 | 87,00 | 175,67 | 165,40 | 167,69 | 208,90 | 123,52 | 204,98 | 141,70 | 200,76 | 106,39 | 173,00 | 247,92 | 117,43 | 182,68 | Ladrillos |
| Cemento | 54,63 | 28,02 | 48,96 | 31,19 | 0,00 | 44,07 | 0,00 | 77,25 | 125,83 | 168,80 | 153,72 | 149,61 | 114,41 | 107,21 | 110,81 | Cemento |
| Cal | 730,34 | 677,93 | 877,27 | 780,82 | 688,22 | 819,39 | 635,18 | 757,89 | 757,89 | 757,89 | 757,89 | 757,89 | 861,61 | 703,78 | 782,70 | Cal |
| Prendas de Vestir | 0,00 | 0,00 | 0,00 | 510,47 | 508,85 | 838,78 | 675,04 | 808,29 | 1 085,22 | 353,66 | 13,30 | 0,00 | 0,00 | 0,00 | 0,00 | Prendas de Vestir |
| Muebles | 170,72 | 270,89 | 233,85 | 232,62 | 32,24 | 54,13 | 24,69 | 19,08 | 40,84 | 38,84 | 53,61 | 78,84 | 114,26 | 36,69 | 75,47 | Muebles |
| Joyas | 0,00 | 0,00 | 0,00 | 0,00 | 0,00 | 0,00 | 0,00 | 0,00 | 0,00 | 0,00 | 0,00 | 0,00 | 0,00 | 0,00 | 0,00 | Joyas |
| TOTAL | 65,03 | 52,56 | 71,53 | 62,36 | 45,95 | 71,41 | 43,87 | 79,22 | 97,52 | 108,78 | 101,47 | 100,04 | 94,02 | 81,75 | 87,89 | TOTAL |

FUENTE: Empresas manufactureras respectivas
ELABORACIÓN: BCRP, Sucursal Puno

ANEXO 07 REGION PUNO: PRODUCCIÓN MANUFACTURERA
(Variación Real % del Índice de Valor Físico)

| | 2012 | | | | | | | | | | | | 2013 | | | PRODUCTOS |
|-------------------|---------------|---------------|---------------|--------------|---------------|---------------|---------------|---------------|-------------|-------------|-------------|--------------|--------------|--------------|--------------|--------------------|
| | ENE-FEB | FEB | MAR | ABR | MAY | JUN | JUL | AGO | SET | OCT | NOV | DIC | ENE | FEB | ENE-FEB | |
| Bebidas gaseosas | -19,50 | 4,25 | -21,90 | -28,88 | -38,38 | -22,08 | 22,04 | -17,48 | -13,22 | 0,60 | 18,59 | -20,17 | 0,69 | 2,22 | 1,39 | Bebidas gaseosas |
| Prod. panadería | 71,53 | 90,88 | -13,94 | -32,09 | -21,88 | 6,29 | 31,03 | 39,33 | 34,44 | -1,01 | -12,23 | 11,29 | -3,09 | 12,88 | 5,78 | Prod. de panadería |
| Ladrillos | 26,66 | -13,26 | 35,39 | -23,92 | 16,15 | -12,40 | -11,67 | 108,64 | -31,08 | -16,38 | -48,01 | -15,84 | 37,82 | 34,97 | 36,89 | Ladrillos |
| Cemento | -56,34 | -75,67 | -60,83 | -56,80 | -100,00 | -60,38 | -100,00 | -47,56 | -17,94 | 9,23 | 0,52 | 7,48 | 40,82 | 282,66 | 102,83 | Cemento |
| Cal | 23,06 | 5,01 | 16,34 | 15,93 | -12,58 | 10,02 | -26,59 | -8,85 | 53,04 | 6,20 | 7,59 | -11,66 | 10,08 | 3,81 | 7,17 | Cal |
| Prendas de Vestir | - | - | - | 1 258,37 | -13,11 | 58,05 | 54,70 | -8,64 | 27,85 | -55,52 | -96,88 | -100,00 | - | - | - | Prendas de Vestir |
| Muebles | 79,09 | 408,68 | 503,82 | 894,93 | -32,92 | 94,13 | -17,16 | -52,08 | 2,55 | -8,70 | 16,01 | 106,72 | 61,94 | -86,46 | -55,79 | Muebles |
| Joyas | - | - | - | - | - | - | - | - | - | - | - | - | - | - | - | Joyas |
| TOTAL | -20,01 | -34,63 | -21,22 | -8,74 | -50,48 | -19,89 | -49,70 | -26,77 | 7,75 | 4,82 | 1,02 | -3,86 | 21,33 | 55,55 | 35,16 | TOTAL |

FUENTE: Empresas manufactureras respectivas
ELABORACIÓN: BCRP, Sucursal Puno

ANEXO 08 REGION PUNO: PRODUCCIÓN DE ENERGÍA ELÉCTRICA Y CONSUMO DE AGUA POTABLE

| | 2012 | | | | | | | | | | | | 2013 | | |
|---|-----------|-----------|-----------|-----------|-----------|-----------|-----------|-----------|-----------|-----------|-----------|-----------|-----------|-----------|-----------|
| | ENE-FEB | FEB | MAR | ABR | MAY | JUN | JUL | AGO | SET | OCT | NOV | DIC | ENE | FEB | ENE-FEB |
| Producción de Electricidad (Mwh) | 154 150 | 75 864 | 83 482 | 79 179 | 74 526 | 59 935 | 48 430 | 41 250 | 39 766 | 42 218 | 45 353 | 69 894 | 81 700 | 76 220 | 157 920 |
| Consumo de Agua Potable (m³) | 2 180 340 | 1 094 586 | 1 095 787 | 1 089 764 | 1 109 401 | 1 097 874 | 1 095 040 | 1 113 331 | 1 118 242 | 1 123 963 | 1 025 130 | 1 122 810 | 1 140 933 | 1 147 008 | 2 287 941 |
| - Consumo Doméstico | 1 720 123 | 861 052 | 865 196 | 860 764 | 873 428 | 868 751 | 868 653 | 878 184 | 883 453 | 887 692 | 889 664 | 889 605 | 900 741 | 898 774 | 1 799 515 |
| - Consumo Comercial | 337 523 | 170 933 | 173 017 | 170 971 | 173 396 | 168 297 | 170 649 | 175 953 | 175 353 | 176 587 | 73 775 | 174 551 | 178 921 | 185 359 | 364 280 |
| - Consumo Industrial | 27 242 | 13 272 | 12 834 | 11 288 | 12 585 | 12 856 | 12 249 | 12 436 | 12 136 | 11 242 | 13 603 | 11 513 | 13 059 | 13 616 | 26 675 |
| - Consumo Estatal | 95 452 | 49 329 | 44 740 | 46 741 | 49 992 | 47 970 | 43 489 | 46 758 | 47 300 | 48 442 | 48 088 | 47 141 | 48 212 | 49 259 | 97 471 |
| Variación % 1/ | -1,14 | 2,56 | 33,96 | 32,43 | -5,77 | 10,31 | -7,43 | -7,31 | -24,46 | -33,73 | -30,38 | -10,10 | 4,40 | 0,70 | 2,57 |

FUENTE: MEM, EMSA Puno y Seda Juliaca
ELABORACIÓN: BCRP, Sucursal Puno

**ANEXO 09 REGIÓN PUNO: ARRIBO DE TURISTAS, SEGÚN NACIONALIDAD
(Número de Personas)**

| | 2012 | | | | | | | | | | | | 2013 | | |
|-----------------------|----------------|---------------|---------------|---------------|---------------|---------------|---------------|---------------|---------------|---------------|---------------|---------------|---------------|---------------|----------------|
| | ENE-FEB | FEB | MAR | ABR | MAY | JUN | JUL | AGO | SET | OCT | NOV | DIC | ENE | FEB | ENE-FEB |
| PERU | 71 135 | 39 339 | 32 166 | 31 647 | 32 896 | 33 036 | 34 561 | 37 017 | 31 794 | 33 507 | 31 595 | 32 998 | 32 026 | 38 192 | 70 218 |
| NORTE AMERICA | 7 221 | 3 550 | 4 530 | 4 766 | 6 026 | 5 203 | 5 373 | 3 743 | 5 162 | 6 212 | 4 732 | 3 325 | 3 505 | 4 374 | 7 879 |
| EE.UU. | 5 111 | 2 564 | 3 000 | 3 102 | 4 401 | 4 317 | 3 795 | 2 594 | 3 622 | 3 813 | 2 729 | 2 388 | 2 917 | 2 656 | 5 573 |
| Canada | 2 110 | 986 | 1 530 | 1 664 | 1 625 | 886 | 1 578 | 1 149 | 1 540 | 2 399 | 2 003 | 937 | 588 | 1 718 | 2 306 |
| CENTRO AMERICA | 267 | 105 | 150 | 327 | 250 | 217 | 450 | 219 | 347 | 420 | 232 | 477 | 397 | 212 | 609 |
| Mexico | 208 | 81 | 126 | 276 | 161 | 199 | 355 | 148 | 190 | 238 | 158 | 434 | 175 | 120 | 295 |
| Otros paises | 59 | 24 | 24 | 51 | 89 | 18 | 95 | 71 | 157 | 182 | 74 | 43 | 222 | 92 | 314 |
| SUD AMERICA | 10 352 | 5 464 | 3 285 | 4 435 | 3 907 | 3 273 | 6 196 | 3 219 | 3 950 | 4 019 | 2 708 | 3 306 | 7 972 | 4 729 | 12 701 |
| Argentina | 3 235 | 1 519 | 651 | 1 676 | 1 552 | 1 118 | 2 624 | 1 011 | 1 500 | 1 511 | 629 | 528 | 2 197 | 1 438 | 3 635 |
| Bolivia | 941 | 463 | 428 | 437 | 484 | 381 | 547 | 462 | 459 | 366 | 314 | 438 | 1 444 | 374 | 1 818 |
| Brasil | 2 694 | 1 329 | 1 175 | 761 | 1 284 | 918 | 2 057 | 858 | 1 221 | 1 472 | 1 002 | 828 | 1 563 | 784 | 2 347 |
| Chile | 2 264 | 1 822 | 232 | 198 | 216 | 148 | 329 | 253 | 218 | 171 | 175 | 187 | 1 090 | 1 466 | 2 556 |
| Colombia | 1 075 | 275 | 234 | 1 237 | 220 | 619 | 491 | 376 | 324 | 386 | 477 | 1 103 | 1 596 | 528 | 2 124 |
| Ecuador | 76 | 32 | 534 | 64 | 36 | 46 | 97 | 144 | 70 | 64 | 66 | 95 | 25 | 111 | 136 |
| Venezuela | 67 | 24 | 31 | 62 | 115 | 43 | 51 | 115 | 158 | 49 | 45 | 127 | 57 | 28 | 85 |
| EUROPA | 17 026 | 9 137 | 9 442 | 13 840 | 16 789 | 11 898 | 16 257 | 16 453 | 14 607 | 17 550 | 14 199 | 6 765 | 9 610 | 8 883 | 18 493 |
| Inglaterra | 4 898 | 2 627 | 2 170 | 2 717 | 2 747 | 2 502 | 2 267 | 2 000 | 2 625 | 2 538 | 2 620 | 1 161 | 2 716 | 2 821 | 5 537 |
| Alemania | 2 630 | 1 406 | 1 912 | 2 508 | 2 620 | 1 618 | 2 484 | 2 470 | 2 594 | 3 676 | 2 748 | 1 048 | 1 963 | 1 472 | 3 435 |
| España | 1 250 | 884 | 390 | 700 | 994 | 594 | 1 594 | 2 209 | 1 300 | 1 210 | 864 | 498 | 893 | 915 | 1 808 |
| Francia | 3 225 | 1 692 | 2 461 | 3 638 | 5 280 | 2 981 | 3 856 | 3 982 | 3 595 | 4 632 | 3 481 | 1 044 | 1 537 | 1 334 | 2 871 |
| Italia | 1 168 | 667 | 440 | 591 | 1 049 | 688 | 1 284 | 2 611 | 1 225 | 1 013 | 844 | 1 016 | 660 | 568 | 1 228 |
| Otros Paises | 3 855 | 1 861 | 2 069 | 3 686 | 4 099 | 3 515 | 4 772 | 3 181 | 3 268 | 4 481 | 3 642 | 1 998 | 1 841 | 1 773 | 3 614 |
| ASIA | 3 746 | 2 019 | 2 707 | 1 687 | 1 741 | 1 171 | 1 068 | 1 213 | 1 486 | 1 578 | 931 | 947 | 3 034 | 3 427 | 6 461 |
| Japon | 2 058 | 1 147 | 1 409 | 751 | 1 014 | 947 | 754 | 971 | 1 322 | 978 | 614 | 711 | 1 233 | 1 259 | 2 492 |
| Korea | 439 | 131 | 117 | 226 | 261 | 57 | 78 | 31 | 38 | 99 | 120 | 83 | 266 | 642 | 908 |
| Otros Paises | 1 249 | 741 | 1 181 | 710 | 466 | 167 | 236 | 211 | 126 | 501 | 197 | 153 | 1 535 | 1 526 | 3 061 |
| AFRICA | 62 | 24 | 8 | 84 | 58 | 66 | 49 | 32 | 57 | 161 | 10 | 64 | 14 | 27 | 41 |
| OTROS | 5 093 | 3 468 | 1 594 | 2 112 | 2 217 | 2 256 | 2 155 | 1 659 | 2 745 | 2 706 | 2 563 | 1 777 | 2 935 | 1 631 | 4 566 |
| TOT. NACIONALES | 71 135 | 39 339 | 32 166 | 31 647 | 32 896 | 33 036 | 34 561 | 37 017 | 31 794 | 33 507 | 31 595 | 32 998 | 32 026 | 38 192 | 70 218 |
| TOT. EXTRANJEROS | 43 767 | 23 767 | 21 716 | 27 251 | 30 988 | 24 084 | 31 548 | 26 538 | 28 354 | 32 646 | 25 375 | 16 661 | 27 467 | 23 283 | 50 750 |
| TOTAL GENERAL | 114 902 | 63 106 | 53 882 | 58 898 | 63 884 | 57 120 | 66 109 | 63 555 | 60 148 | 66 153 | 56 970 | 49 659 | 59 493 | 61 475 | 120 968 |

FUENTE : MINCETUR- Puno y Juliaca
ELABORACIÓN: BCRP, Sucursal Puno

**ANEXO 10 REGIÓN PUNO: PERNOCTACIONES DE TURISTAS, SEGÚN NACIONALIDAD
(Número de Personas)**

| | 2012 | | | | | | | | | | | | 2013 | | |
|-----------------------|----------------|---------------|---------------|---------------|---------------|---------------|---------------|---------------|---------------|---------------|---------------|---------------|---------------|---------------|----------------|
| | ENE-FEB | FEB | MAR | ABR | MAY | JUN | JUL | AGO | SET | OCT | NOV | DIC | ENE | FEB | ENE-FEB |
| PERU | 72 002 | 50 131 | 39 415 | 39 015 | 41 342 | 40 809 | 42 018 | 44 663 | 40 732 | 42 641 | 38 616 | 39 306 | 36 262 | 50 194 | 86 455 |
| NORTE AMERICA | 11 601 | 6 185 | 7 236 | 7 427 | 10 052 | 8 615 | 8 556 | 6 015 | 7 798 | 9 611 | 7 591 | 5 701 | 6 186 | 6 852 | 13 037 |
| EE.UU. | 8 233 | 4 795 | 4 650 | 5 180 | 7 614 | 7 339 | 6 300 | 4 176 | 5 288 | 6 444 | 4 967 | 4 418 | 5 251 | 4 807 | 10 058 |
| Canada | 3 368 | 1 390 | 2 586 | 2 246 | 2 438 | 1 276 | 2 257 | 1 838 | 2 510 | 3 167 | 2 624 | 1 284 | 935 | 2 044 | 2 979 |
| CENTRO AMERICA | 489 | 201 | 284 | 587 | 638 | 439 | 807 | 353 | 632 | 643 | 412 | 827 | 675 | 418 | 1 093 |
| Mexico | 396 | 166 | 239 | 494 | 494 | 406 | 689 | 260 | 369 | 383 | 275 | 764 | 331 | 233 | 564 |
| Otros paises | 93 | 35 | 45 | 93 | 144 | 33 | 119 | 93 | 264 | 260 | 137 | 63 | 344 | 185 | 529 |
| SUD AMERICA | 15 685 | 8 089 | 4 169 | 6 233 | 6 763 | 5 522 | 8 936 | 4 828 | 6 164 | 6 195 | 4 577 | 5 425 | 11 566 | 6 777 | 18 344 |
| Argentina | 4 412 | 1 701 | 944 | 2 581 | 2 623 | 1 755 | 4 198 | 1 577 | 2 430 | 2 282 | 1 025 | 1 299 | 2 614 | 1 596 | 4 211 |
| Bolivia | 1 063 | 532 | 471 | 463 | 760 | 442 | 667 | 476 | 482 | 392 | 484 | 486 | 2 108 | 471 | 2 579 |
| Brasil | 4 443 | 2 286 | 1 492 | 1 233 | 2 247 | 1 689 | 2 510 | 1 407 | 2 039 | 2 399 | 1 794 | 1 085 | 2 126 | 1 019 | 3 145 |
| Chile | 3 601 | 3 097 | 278 | 251 | 562 | 329 | 388 | 296 | 259 | 205 | 250 | 260 | 1 700 | 2 155 | 3 855 |
| Colombia | 1 927 | 391 | 379 | 1 497 | 348 | 1 158 | 933 | 650 | 619 | 749 | 835 | 1 897 | 2 905 | 1 331 | 4 235 |
| Ecuador | 117 | 41 | 550 | 94 | 52 | 58 | 147 | 216 | 97 | 90 | 119 | 166 | 41 | 153 | 194 |
| Venezuela | 122 | 41 | 55 | 114 | 171 | 91 | 92 | 206 | 237 | 78 | 71 | 232 | 72 | 52 | 124 |
| EUROPA | 23 383 | 12 265 | 14 725 | 21 755 | 25 369 | 17 486 | 21 664 | 25 257 | 22 082 | 25 781 | 20 551 | 10 362 | 12 139 | 12 231 | 24 370 |
| Inglaterra | 5 206 | 2 890 | 3 667 | 4 592 | 4 560 | 4 003 | 2 834 | 3 180 | 4 279 | 4 086 | 3 223 | 1 927 | 3 015 | 3 131 | 6 146 |
| Alemania | 3 888 | 1 856 | 2 964 | 3 938 | 3 982 | 2 524 | 3 701 | 3 606 | 3 891 | 5 073 | 4 149 | 1 740 | 2 277 | 2 370 | 4 647 |
| España | 1 749 | 1 149 | 624 | 1 141 | 1 779 | 974 | 2 646 | 3 733 | 2 080 | 1 912 | 1 400 | 876 | 1 098 | 1 190 | 2 288 |
| Francia | 4 645 | 2 453 | 3 741 | 5 457 | 7 603 | 4 293 | 5 514 | 5 774 | 5 105 | 6 716 | 4 943 | 1 535 | 2 136 | 2 001 | 4 137 |
| Italia | 2 008 | 1 181 | 647 | 952 | 1 993 | 1 087 | 2 | 4 256 | 2 021 | 1 631 | 1 409 | 1 107 | 1 016 | 897 | 1 914 |
| Otros Paises | 5 887 | 2 736 | 3 083 | 5 676 | 5 452 | 4 605 | 6 967 | 4 708 | 4 706 | 6 363 | 5 427 | 3 177 | 2 596 | 2 642 | 5 238 |
| ASIA | 4 360 | 2 317 | 4 254 | 2 068 | 2 052 | 1 333 | 1 328 | 1 533 | 1 659 | 2 004 | 1 143 | 1 211 | 3 927 | 4 486 | 8 413 |
| Japon | 2 333 | 1 331 | 1 959 | 804 | 1 075 | 1 004 | 837 | 1 146 | 1 415 | 1 056 | 675 | 860 | 1 344 | 1 612 | 2 955 |
| Korea | 486 | 150 | 144 | 248 | 284 | 74 | 104 | 41 | 55 | 211 | 133 | 98 | 311 | 799 | 1 111 |
| Otros Paises | 1 541 | 836 | 2 151 | 1 017 | 693 | 256 | 387 | 346 | 189 | 736 | 335 | 252 | 2 272 | 2 075 | 4 347 |
| AFRICA | 96 | 33 | 14 | 139 | 101 | 107 | 80 | 47 | 85 | 264 | 15 | 107 | 24 | 35 | 59 |
| OTROS | 7 191 | 3 854 | 2 592 | 3 587 | 3 457 | 3 474 | 3 402 | 2 619 | 4 060 | 4 230 | 3 961 | 3 434 | 4 383 | 2 296 | 6 679 |
| TOTAL NACIONALES | 72 002 | 50 131 | 39 415 | 39 015 | 41 342 | 40 809 | 42 018 | 44 663 | 40 732 | 42 641 | 38 616 | 39 306 | 36 262 | 50 194 | 86 455 |
| TOTAL EXTRANJEROS | 62 805 | 32 944 | 33 274 | 41 796 | 48 432 | 36 976 | 44 773 | 40 653 | 42 479 | 48 728 | 38 250 | 27 068 | 38 899 | 33 095 | 71 994 |
| TOTAL GENERAL | 134 807 | 83 075 | 72 688 | 80 811 | 89 774 | 77 785 | 86 791 | 85 316 | 83 211 | 91 369 | 76 865 | 66 373 | 75 161 | 83 288 | 158 450 |

FUENTE : DIRCETUR- Puno y Juliaca
ELABORACIÓN: BCRP, Sucursal Puno

ANEXO 11 TIPO DE CAMBIO EN EL MERCADO PARALELO DE LA CIUDAD DE PUNO: 2008-2013
(Soles por dólar)

| | 2008 | | | 2009 | | | 2010 | | | 2011 | | | 2012 | | | 2013 | | |
|-----------|---------|-------|-----------|---------|-------|-----------|---------|-------|-----------|---------|-------|-----------|---------|-------|-----------|---------|-------|-----------|
| | COM-PRA | VENTA | PROME-DIO | COM-PRA | VENTA | PROME-DIO | COM-PRA | VENTA | PROME-DIO | COM-PRA | VENTA | PROME-DIO | COM-PRA | VENTA | PROME-DIO | COM-PRA | VENTA | PROME-DIO |
| ENERO | 2,95 | 2,97 | 2,96 | 3,08 | 3,11 | 3,10 | 2,86 | 2,88 | 2,87 | 2,79 | 2,81 | 2,80 | 2,68 | 2,70 | 2,69 | 2,53 | 2,55 | 2,54 |
| FEBRERO | 2,89 | 2,91 | 2,90 | 3,21 | 3,24 | 3,22 | 2,85 | 2,87 | 2,86 | 2,76 | 2,78 | 2,77 | 2,68 | 2,70 | 2,69 | 2,55 | 2,57 | 2,56 |
| MARZO | 2,80 | 2,82 | 2,81 | 3,17 | 3,20 | 3,19 | 2,83 | 2,85 | 2,84 | 2,77 | 2,79 | 2,78 | 2,67 | 2,69 | 2,68 | | | |
| ABRIL | 2,72 | 2,74 | 2,73 | 3,08 | 3,11 | 3,10 | 2,82 | 2,85 | 2,84 | 2,80 | 2,82 | 2,81 | 2,65 | 2,67 | 2,66 | | | |
| MAYO | 2,81 | 2,83 | 2,82 | 2,97 | 3,00 | 2,98 | 2,83 | 2,84 | 2,84 | 2,77 | 2,80 | 2,79 | 2,63 | 2,66 | 2,64 | | | |
| JUNIO | 2,87 | 2,91 | 2,89 | 2,98 | 3,00 | 2,99 | 2,83 | 2,86 | 2,85 | 2,76 | 2,78 | 2,77 | 2,65 | 2,67 | 2,66 | | | |
| JULIO | 2,86 | 2,89 | 2,87 | 2,99 | 3,02 | 3,01 | 2,82 | 2,84 | 2,83 | 2,74 | 2,76 | 2,75 | 2,62 | 2,64 | 2,63 | | | |
| AGOSTO | 2,87 | 2,91 | 2,89 | 2,96 | 2,98 | 2,97 | 2,80 | 2,82 | 2,81 | 2,73 | 2,73 | 2,73 | 2,61 | 2,63 | 2,62 | | | |
| SETIEMBRE | 2,95 | 2,98 | 2,96 | 2,92 | 2,94 | 2,93 | 2,78 | 2,80 | 2,79 | 2,71 | 2,74 | 2,73 | 2,58 | 2,60 | 2,59 | | | |
| OCTUBRE | 3,04 | 3,09 | 3,06 | 2,85 | 2,88 | 2,86 | 2,77 | 2,79 | 2,78 | 2,72 | 2,75 | 2,74 | 2,57 | 2,59 | 2,58 | | | |
| NOVIEMBRE | 3,08 | 3,10 | 3,09 | 2,88 | 2,90 | 2,89 | 2,78 | 2,80 | 2,79 | 2,69 | 2,71 | 2,70 | 2,57 | 2,59 | 2,58 | | | |
| DICIEMBRE | 3,08 | 3,11 | 3,10 | 2,86 | 2,89 | 2,88 | 2,80 | 2,82 | 2,81 | 2,68 | 2,70 | 2,69 | 2,54 | 2,56 | 2,55 | | | |

FUENTE: Cambistas informales ciudad de Puno

ELABORACIÓN: BCRP Sucursal Puno.

ANEXO 12 EXPORTACIONES (FOB), SEGÚN GRUPO DE PRODUCTOS

(Miles de US\$)

| RUBROS | 2012 | | | | | | | | | | | | 2013 | | |
|----------------------------------|----------------|---------------|---------------|--------------|--------------|---------------|---------------|---------------|---------------|---------------|---------------|---------------|---------------|---------------|---------------|
| | Ene-Feb | Feb | Mar | Abr | May | Jun | Jul | Ago | Set | Oct | Nov | Dic | Ene | Feb | Ene-Feb |
| 1. PROD. TRADICIONALES | 160 946 | 98 880 | 57 469 | 3 801 | 6 081 | 27 038 | 54 392 | 65 958 | 45 222 | 40 519 | 37 128 | 40 242 | 31 557 | 42 177 | 73 734 |
| . Agropecuarios | 4 895 | 1 180 | 2 210 | 373 | 622 | 133 | 0 | 385 | 0 | 221 | 273 | 351 | 382 | 444 | 826 |
| . Mineros | 156 050 | 97 700 | 55 259 | 3 428 | 5 459 | 26 905 | 54 392 | 65 572 | 45 222 | 40 299 | 36 855 | 39 890 | 31 175 | 41 734 | 72 909 |
| 2. PROD. NO TRADICIONALES | 1 716 | 738 | 1 587 | 1 683 | 1 789 | 1 001 | 1 728 | 1 573 | 1 343 | 1 247 | 786 | 1 185 | 1 089 | 676 | 1 765 |
| . Agropecuarios | 348 | 210 | 540 | 330 | 293 | 196 | 239 | 272 | 104 | 798 | 568 | 923 | 810 | 542 | 1 352 |
| . Pesqueros | 852 | 299 | 685 | 1 245 | 878 | 480 | 819 | 231 | 323 | 225 | 135 | 212 | 258 | 99 | 356 |
| . Textiles | 481 | 215 | 356 | 98 | 579 | 317 | 669 | 1 068 | 856 | 108 | 60 | 37 | 17 | 35 | 52 |
| . Químicos | 0 | 0 | 3 | 0 | 0 | 0 | 0 | 0 | 27 | 22 | 3 | 0 | 0 | 0 | 0 |
| . Minería no metálica | 0 | 0 | 0 | 1 | 0 | 4 | 0 | 0 | 0 | 0 | 1 | 0 | 3 | 0 | 3 |
| . Sidero metalúrgicos y joyería | 0 | 0 | 0 | 1 | 0 | 0 | 0 | 0 | 0 | 0 | 0 | 0 | 0 | 0 | 0 |
| . Metal Mecánico | 0 | 0 | 0 | 0 | 13 | 0 | 0 | 0 | 0 | 0 | 0 | 0 | 0 | 0 | 0 |
| . Resto de no tradicionales 1/ | 35 | 15 | 2 | 8 | 26 | 3 | 1 | 2 | 33 | 93 | 18 | 13 | 2 | 0 | 2 |
| 3. TOTAL | 162 661 | 99 618 | 59 055 | 5 484 | 7 871 | 28 038 | 56 120 | 67 531 | 46 565 | 41 766 | 37 914 | 41 426 | 32 646 | 42 854 | 75 500 |

1/ Sombreros de punto, fundas, instrumentos musicales, pieles y sus manufacturas.

FUENTE: SUNAT. www.sunat.gob.pe

ELABORACIÓN: BCRP, Sucursal Puno.

ANEXO 13 EXPORTACIONES DE PRODUCTOS TRADICIONALES

(Miles de US\$)

| TIPO | 2012 | | | | | | | | | | | | 2013 | | |
|---------------------------|----------------|---------------|---------------|--------------|--------------|---------------|---------------|---------------|---------------|---------------|---------------|---------------|---------------|---------------|---------------|
| | Ene-Feb | Feb | Mar | Abr | May | Jun | Jul | Ago | Set | Oct | Nov | Dic | Ene | Feb | Ene-Feb |
| AGROPECUARIOS | 4 895 | 1 180 | 2 210 | 373 | 622 | 133 | 0 | 385 | 0 | 221 | 273 | 351 | 382 | 444 | 826 |
| Café | | | | | | | | | | | | | | | |
| Volumen (TM) | 775 | 213 | 381 | 40 | 132 | 0 | 0 | 39 | 0 | 44 | 58 | 77 | 0 | 0 | 0 |
| Valor (Miles US\$) | 4 532 | 1 180 | 1 843 | 189 | 553 | 0 | 0 | 190 | 0 | 221 | 273 | 351 | 0 | 0 | 0 |
| Lana sin cardar ni peinar | | | | | | | | | | | | | | | |
| Volumen (TM) | 149 | 0 | 138 | 75 | 25 | 75 | 0 | 76 | 0 | 0 | 0 | 0 | 168 | 189 | 357 |
| Valor (Miles US\$) | 363 | 0 | 367 | 184 | 69 | 133 | 0 | 196 | 0 | 0 | 0 | 0 | 382 | 444 | 826 |
| MINEROS | 156 050 | 97 700 | 55 259 | 3 428 | 5 459 | 26 905 | 54 392 | 65 572 | 45 222 | 40 299 | 36 855 | 39 890 | 31 175 | 41 734 | 72 909 |
| Estaño | | | | | | | | | | | | | | | |
| Volumen (TM) | 70 | 20 | 20 | 30 | 10 | 30 | 35 | 0 | 5 | 10 | 10 | 5 | 5 | 15 | 20 |
| Valor (Miles US\$) | 1 574 | 487 | 487 | 725 | 222 | 649 | 714 | 0 | 104 | 243 | 219 | 110 | 121 | 384 | 505 |
| Oro | | | | | | | | | | | | | | | |
| Volumen (TM) | 285 | 2 | 1 | 327 | 344 | 414 | 1 | 731 | 235 | 1 | 381 | 875 | 383 | 310 | 692 |
| Valor (Miles US\$) | 151 690 | 97 213 | 51 290 | 2 204 | 5 237 | 26 256 | 53 033 | 64 434 | 43 756 | 40 055 | 34 658 | 38 584 | 29 713 | 41 349 | 71 062 |
| Zinc | | | | | | | | | | | | | | | |
| Volumen (TM) | 0 | 0 | 1 015 | 0 | 0 | 0 | 0 | 0 | 1 494 | 0 | 0 | 1 014 | 0 | 0 | 0 |
| Valor (Miles US\$) | 0 | 0 | 877 | 0 | 0 | 0 | 0 | 0 | 1 362 | 0 | 0 | 781 | 0 | 0 | 0 |
| Plomo | | | | | | | | | | | | | | | |
| Volumen (TM) | 616 | 0 | 0 | 164 | 0 | 0 | 277 | 0 | 0 | 0 | 382 | 98 | 252 | 0 | 252 |
| Valor (Miles US\$) | 2 786 | 0 | 0 | 499 | 0 | 0 | 646 | 0 | 0 | 0 | 1 978 | 415 | 1 046 | 0 | 1 046 |
| Cobre | | | | | | | | | | | | | | | |
| Volumen (TM) | 0 | 0 | 0 | 0 | 0 | 0 | 0 | 441 | 0 | 0 | 0 | 0 | 133 | 0 | 133 |
| Valor (Miles US\$) | 0 | 0 | 0 | 0 | 0 | 0 | 0 | 1 139 | 0 | 0 | 0 | 0 | 295 | 0 | 295 |
| Resto de mineros 1/ | | | | | | | | | | | | | | | |
| Volumen | 0 | 0 | 514 | 0 | 0 | 0 | 0 | 0 | 0 | 0 | 0 | 0 | 0 | 0 | 0 |
| Valor | 0 | 0 | 2 605 | 0 | 0 | 0 | 0 | 0 | 0 | 0 | 0 | 0 | 0 | 0 | 0 |
| TOTAL | 160 946 | 98 880 | 57 469 | 3 801 | 6 081 | 27 038 | 54 392 | 65 958 | 45 222 | 40 519 | 37 128 | 40 242 | 31 557 | 42 177 | 73 734 |

1/ Comprende minerales como Molibdeno, Volframio y sus concentrados.

FUENTE: SUNAT. www.sunat.gob.pe

ELABORACIÓN: BCRP, Sucursal Puno.

ANEXO 14 EXPORTACIONES DE PRODUCTOS NO TRADICIONALES

(Miles de US\$)

| TIPO | 2012 | | | | | | | | | | | | 2013 | | |
|--|--------------|------------|--------------|--------------|--------------|--------------|--------------|--------------|--------------|--------------|------------|--------------|--------------|------------|--------------|
| | Ene-Feb | Feb | Mar | Abr | May | Jun | Jul | Ago | Set | Oct | Nov | Dic | Ene | Feb | Ene-Feb |
| AGROPECUARIOS | 348 | 210 | 540 | 330 | 293 | 196 | 239 | 272 | 104 | 798 | 568 | 923 | 810 | 542 | 1 352 |
| Quinoa excepto para la siembra | 92 | 0 | 0 | 0 | 0 | 0 | 0 | 0 | 0 | 0 | 0 | 0 | 0 | 0 | 0 |
| Resto | 256 | 210 | 540 | 330 | 293 | 196 | 239 | 272 | 104 | 798 | 568 | 923 | 810 | 542 | 1 352 |
| PESQUEROS | 852 | 299 | 685 | 1 245 | 878 | 480 | 819 | 231 | 323 | 225 | 135 | 212 | 258 | 99 | 356 |
| Trucha Congelada | 852 | 299 | 685 | 1 245 | 803 | 480 | 819 | 231 | 323 | 225 | 135 | 212 | 251 | 99 | 350 |
| Preparaciones y conservas | 0 | 0 | 0 | 0 | 75 | 0 | 0 | 0 | 0 | 0 | 0 | 0 | 0 | 0 | 0 |
| Resto | 0 | 0 | 0 | 0 | 0 | 0 | 0 | 0 | 0 | 0 | 0 | 0 | 7 | 0 | 7 |
| TEXTILES | 481 | 215 | 356 | 98 | 579 | 317 | 669 | 1 068 | 889 | 108 | 60 | 37 | 17 | 35 | 52 |
| Prendas de vestir y otras confecciones | 479 | 215 | 353 | 96 | 576 | 7 | 3 | 18 | 636 | 42 | 27 | 36 | 16 | 10 | 26 |
| Fibras textiles | 0 | 0 | 4 | 0 | 0 | 305 | 665 | 1 050 | 252 | 66 | 33 | 0 | 0 | 26 | 26 |
| Tejidos | 2 | 0 | 0 | 1 | 3 | 5 | 1 | 0 | 0 | 0 | 0 | 0 | 0 | 0 | 0 |
| QUÍMICOS | 0 | 0 | 3 | 0 | 0 | 0 | 0 | 2 | 27 | 22 | 3 | 0 | 0 | 0 | 0 |
| Artículos manufacturados de plástico | 0 | 0 | 0 | 0 | 0 | 0 | 0 | 0 | 0 | 16 | 3 | 0 | 0 | 0 | 0 |
| Resto | 0 | 0 | 3 | 0 | 0 | 0 | 0 | 2 | 27 | 6 | 0 | 0 | 0 | 0 | 0 |
| MINERALES NO METÁLICOS | 0 | 0 | 0 | 1 | 0 | 4 | 0 | 0 | 0 | 0 | 1 | 0 | 3 | 0 | 3 |
| Artículos de cerámica | 0 | 0 | 0 | 0 | 0 | 4 | 0 | 0 | 0 | 0 | 1 | 0 | 3 | 0 | 3 |
| Vidrio y artículos de vidrio | 0 | 0 | 0 | 1 | 0 | 0 | 0 | 0 | 0 | 0 | 0 | 0 | 0 | 0 | 0 |
| SIDERO-METALÚRGICOS Y JOYERÍA | 0 | 0 | 0 | 1 | 0 | 0 | 0 | 0 | 0 | 0 | 0 | 0 | 0 | 0 | 0 |
| Artículos de joyería | 0 | 0 | 0 | 1 | 0 | 0 | 0 | 0 | 0 | 0 | 0 | 0 | 0 | 0 | 0 |
| METAL-MECÁNICOS | 0 | 0 | 0 | 0 | 13 | 0 | 0 | 0 | 0 | 0 | 0 | 0 | 0 | 0 | 0 |
| Artículos manufacturados de hierro o acero | 0 | 0 | 0 | 0 | 6 | 0 | 0 | 0 | 0 | 0 | 0 | 0 | 0 | 0 | 0 |
| Maquinaria y equipo industrial, y sus partes | 0 | 0 | 0 | 0 | 2 | 0 | 0 | 0 | 0 | 0 | 0 | 0 | 0 | 0 | 0 |
| OTROS 1/ | 35 | 15 | 2 | 8 | 26 | 3 | 1 | 0 | 0 | 93 | 18 | 13 | 2 | 0 | 2 |
| PRODUCTOS NO TRADICIONALES | 1 716 | 738 | 1 587 | 1 683 | 1 789 | 1 001 | 1 728 | 1 573 | 1 343 | 1 247 | 786 | 1 185 | 1 089 | 676 | 1 765 |

1/ Sombreros de punto, fundas, instrumentos musicales, pieles y sus manufacturas.

FUENTE: SUNAT. www.sunat.gob.pe

ELABORACIÓN: BCRP, Sucursal Puno.

ANEXO 15 EXPORTACIONES FOB POR BLOQUE ECONÓMICO Y PAÍSES

(Miles de US\$)

| BLOQUE ECONÓMICO | 2012 | | | | | | | | | | | | 2013 | | |
|---------------------------|----------------|---------------|---------------|--------------|--------------|---------------|---------------|---------------|---------------|---------------|---------------|---------------|---------------|---------------|---------------|
| | Ene-Feb | Feb | Mar | Abr | May | Jun | Jul | Ago | Set | Oct | Nov | Dic | Ene | Feb | Ene-Feb |
| I. AMÉRICA | 3 449 | 828 | 1 804 | 2 172 | 2 060 | 1 405 | 1 805 | 1 432 | 953 | 1 141 | 3 454 | 1 203 | 970 | 2 432 | 3 402 |
| TLCAN | 1 411 | 290 | 898 | 1 209 | 1 390 | 460 | 1 028 | 1 134 | 849 | 776 | 2 987 | 675 | 518 | 1 594 | 2 112 |
| Canadá | 415 | 110 | 551 | 833 | 383 | 341 | 753 | 260 | 359 | 171 | 2 157 | 162 | 287 | 0 | 287 |
| Estados Unidos | 996 | 180 | 347 | 375 | 1 006 | 119 | 276 | 873 | 489 | 604 | 830 | 513 | 232 | 1 594 | 1 825 |
| CAN | 686 | 235 | 163 | 371 | 235 | 378 | 414 | 0 | 104 | 243 | 219 | 0 | 121 | 257 | 378 |
| Bolivia | 0 | 0 | 3 | 0 | 13 | 0 | 0 | 0 | 0 | 0 | 0 | 0 | 0 | 0 | 0 |
| Colombia | 570 | 235 | 160 | 247 | 222 | 378 | 309 | 0 | 104 | 110 | 219 | 0 | 0 | 257 | 257 |
| Venezuela | 116 | 0 | 0 | 0 | 0 | 0 | 0 | 0 | 0 | 0 | 0 | 0 | 0 | 0 | 0 |
| Ecuador | 0 | 0 | 0 | 124 | 0 | 0 | 105 | 0 | 0 | 133 | 0 | 0 | 121 | 0 | 121 |
| MERCOSUR | 462 | 49 | 373 | 230 | 425 | 232 | 58 | 254 | 0 | 117 | 238 | 416 | 328 | 451 | 778 |
| Brasil | 98 | 49 | 53 | 46 | 356 | 47 | 58 | 58 | 0 | 51 | 103 | 298 | 0 | 127 | 127 |
| Uruguay | 363 | 0 | 320 | 184 | 69 | 185 | 0 | 196 | 0 | 66 | 136 | 118 | 328 | 323 | 651 |
| CHILE | 890 | 254 | 363 | 362 | 10 | 331 | 305 | 41 | 0 | 0 | 9 | 112 | 3 | 127 | 130 |
| MÉXICO | 0 | 0 | 6 | 0 | 0 | 4 | 0 | 4 | 0 | 5 | 0 | 0 | 0 | 3 | 3 |
| II. EUROPA | 155 015 | 98 681 | 53 314 | 984 | 4 153 | 24 908 | 53 403 | 61 494 | 44 443 | 40 345 | 32 464 | 34 259 | 28 093 | 38 306 | 66 398 |
| UNIÓN EUROPEA | 4 513 | 1 415 | 2 024 | 189 | 369 | 114 | 370 | 299 | 2 251 | 290 | 163 | 236 | 245 | 311 | 556 |
| Alemania | 2 915 | 658 | 1 376 | 93 | 80 | 0 | 175 | 0 | 185 | 131 | 89 | 0 | 0 | 0 | 0 |
| España | 61 | 0 | 47 | 0 | 20 | 0 | 0 | 55 | 36 | 7 | 0 | 0 | 0 | 26 | 26 |
| Francia | 82 | 77 | 0 | 0 | 0 | 0 | 33 | 6 | 33 | 0 | 0 | 0 | 62 | 0 | 62 |
| Holanda | 0 | 0 | 0 | 0 | 0 | 0 | 0 | 0 | 0 | 0 | 0 | 0 | 0 | 99 | 99 |
| Italia | 50 | 0 | 0 | 0 | 11 | 114 | 0 | 172 | 0 | 0 | 0 | 0 | 120 | 63 | 183 |
| Reino Unido | 1 001 | 536 | 0 | 0 | 215 | 0 | 109 | 0 | 57 | 58 | 0 | 62 | 0 | 123 | 123 |
| Suecia | 259 | 0 | 0 | 0 | 0 | 0 | 0 | 0 | 0 | 0 | 0 | 0 | 0 | 0 | 0 |
| Resto de Unión Europea 1/ | 145 | 145 | 601 | 96 | 44 | 0 | 53 | 67 | 1 941 | 94 | 73 | 175 | 63 | 0 | 63 |
| SUIZA | 150 450 | 97 213 | 51 290 | 647 | 3 783 | 24 653 | 53 033 | 61 195 | 42 192 | 40 055 | 32 301 | 34 023 | 27 847 | 37 995 | 65 842 |
| NORUEGA | 52 | 52 | 0 | 148 | 0 | 141 | 0 | 0 | 0 | 0 | 0 | 0 | 0 | 0 | 0 |
| III. ASIA | 4 197 | 109 | 3 938 | 2 328 | 1 626 | 1 725 | 866 | 4 604 | 1 169 | 281 | 1 996 | 5 964 | 3 584 | 2 116 | 5 700 |
| Japón | 22 | 9 | 57 | 64 | 0 | 14 | 0 | 0 | 27 | 68 | 12 | 82 | 78 | 9 | 86 |
| República de Corea | 1 970 | 0 | 877 | 499 | 0 | 0 | 0 | 4 552 | 0 | 71 | 0 | 1 196 | 0 | 0 | 0 |
| Resto de Asia 2/ | 148 | 100 | 176 | 0 | 0 | 26 | 79 | 52 | 92 | 142 | 52 | 126 | 299 | 572 | 872 |
| IV. OCEANÍA | 0 | 0 | 0 | 0 | 32 | 0 | 46 | 0 | 0 | 0 | 0 | 0 | 0 | 0 | 0 |
| Australia | 0 | 0 | 0 | 0 | 32 | 0 | 46 | 0 | 0 | 0 | 0 | 0 | 0 | 0 | 0 |
| TOTAL | 162 661 | 99 618 | 59 055 | 5 484 | 7 871 | 28 038 | 56 120 | 67 531 | 46 565 | 41 766 | 37 914 | 41 426 | 32 646 | 42 854 | 75 500 |

1/ Comprende: Bélgica, Dinamarca, Finlandia, Hungría, Polonia, Portugal y Rumania.

2/ Comprende: China e Israel.

FUENTE: SUNAT. www.sunat.gob.pe

ELABORACIÓN: BCRP, Sucursal Puno.

ANEXO 16 ADUANA DE DESAGUADERO: IMPORTACIONES (CIF), SEGÚN USO O DESTINO ECONÓMICO

(Miles de US\$)

| RUBROS | 2012 | | | | | | | | | | | | 2013 | | |
|-------------------------------|-----------------|-----------------|-----------------|-----------------|-----------------|-----------------|-----------------|-----------------|-----------------|-----------------|-----------------|-----------------|-----------------|-----------------|-----------------|
| | Ene-Feb | Feb | Mar | Abr | May | Jun | Jul | Ago | Set | Oct | Nov | Dic | Ene | Feb | Ene-Feb |
| BIENES DE CONSUMO | 5 840,0 | 3 256,9 | 3 786,1 | 2 879,2 | 2 606,7 | 2 851,8 | 3 686,3 | 6 563,0 | 7 519,1 | 7 517,3 | 7 835,6 | 12 017,0 | 11 987,9 | 8 489,7 | 20 477,7 |
| . Alimentos y Bebidas | 5 364,7 | 3 186,7 | 3 324,3 | 2 576,4 | 2 173,5 | 2 836,9 | 3 376,2 | 6 318,9 | 7 150,5 | 7 060,5 | 7 052,3 | 11 231,6 | 11 254,2 | 8 261,4 | 19 515,6 |
| . Productos Farmacéuticos | 162,1 | 0,0 | 230,5 | 193,4 | 161,0 | 0,0 | 89,6 | 57,2 | 131,2 | 0,0 | 172,4 | 45,5 | 260,0 | 0,0 | 260,0 |
| . Electro.d.y Veh.Usó Part. | 0,0 | 0,0 | 0,0 | 9,5 | 0,0 | 0,0 | 0,0 | 0,0 | 0,0 | 0,0 | 0,0 | 0,0 | 0,0 | 0,0 | 0,0 |
| . Otros | 313,2 | 70,2 | 231,2 | 99,9 | 272,1 | 14,9 | 220,5 | 186,9 | 237,5 | 456,8 | 610,9 | 739,9 | 473,8 | 228,4 | 702,1 |
| INSUMOS | 25 888,7 | 13 242,2 | 16 842,8 | 16 932,8 | 22 682,9 | 20 741,4 | 23 786,8 | 26 190,8 | 23 575,3 | 30 750,4 | 25 316,7 | 17 913,5 | 20 573,1 | 13 697,1 | 34 270,2 |
| . Combustibles y Lubricantes | 8,7 | 8,7 | 0,0 | 3,5 | 2,9 | 0,0 | 4,2 | 0,0 | 0,0 | 0,0 | 0,0 | 0,0 | 0,0 | 0,0 | 0,0 |
| . Insumos para la Agricultura | 6 193,8 | 3 052,5 | 3 898,2 | 3 766,9 | 6 720,0 | 6 923,4 | 6 228,9 | 7 644,8 | 5 069,9 | 5 266,1 | 4 116,8 | 2 043,7 | 13 676,8 | 6 222,2 | 19 899,0 |
| . Insumos para la Industria | 19 686,2 | 10 180,9 | 12 944,6 | 13 162,4 | 15 960,0 | 13 818,0 | 17 553,7 | 18 546,1 | 18 505,4 | 25 484,3 | 21 200,0 | 15 869,9 | 6 896,3 | 7 474,9 | 14 371,2 |
| BIENES DE CAPITAL | 675,6 | 342,2 | 1 652,0 | 374,9 | 582,6 | 323,4 | 1 955,8 | 392,4 | 943,0 | 549,6 | 820,6 | 787,7 | 403,1 | 401,8 | 804,9 |
| . Maquinaria y Equipo | 3,2 | 0,0 | 1,1 | 5,7 | 333,3 | 0,0 | 1 510,0 | 0,0 | 755,1 | 220,9 | 545,9 | 536,4 | 133,3 | 40,4 | 173,7 |
| . Partes y Piezas | 55,8 | 55,8 | 1 379,6 | 100,6 | 15,7 | 9,8 | 0,0 | 0,0 | 0,0 | 0,0 | 0,0 | 0,0 | 0,0 | 0,0 | 0,0 |
| . Herramientas | 3,9 | 0,0 | 0,0 | 0,0 | 0,3 | 0,0 | 0,0 | 0,0 | 0,0 | 0,0 | 0,0 | 0,0 | 0,0 | 0,0 | 0,0 |
| . Materiales de Construcción | 612,7 | 286,4 | 271,3 | 268,6 | 233,4 | 313,6 | 445,9 | 392,4 | 187,9 | 328,7 | 274,7 | 251,3 | 269,8 | 361,4 | 631,2 |
| TOTAL | 32 404,4 | 16 841,3 | 22 280,8 | 20 186,9 | 25 872,2 | 23 916,6 | 29 428,9 | 33 146,3 | 32 037,4 | 38 817,2 | 33 972,9 | 30 718,2 | 32 964,1 | 22 588,6 | 55 552,7 |

FUENTE: SUNAT. www.sunat.gob.pe

ELABORACIÓN: BCRP, Sucursal Puno.

ANEXO 17 INGRESOS RECAUDADOS EN PUNO

(En miles de Nuevos Soles)

| RUBROS | 2012 | | | | | | | | | | | | 2013 | | |
|--|-----------------|-----------------|-----------------|-----------------|-----------------|-----------------|-----------------|-----------------|-----------------|-----------------|-----------------|-----------------|-----------------|-----------------|-----------------|
| | Ene-Feb | Feb | Mar | Abr | May | Jun | Jul | Ago | Set | Oct | Nov | Dic | Ene | Feb | Ene-Feb |
| I. INGRESOS TRIBUTARIOS | 52 795,8 | 24 332,4 | 26 718,1 | 24 621,2 | 25 021,4 | 21 836,3 | 30 417,2 | 28 573,3 | 31 866,2 | 33 852,5 | 33 849,9 | 32 869,2 | 38 931,9 | 29 420,0 | 68 351,9 |
| 1. Impuesto a la renta | 20 212,2 | 8 759,9 | 13 195,5 | 9 203,5 | 7 145,9 | 6 424,1 | 11 924,6 | 9 969,6 | 10 551,5 | 10 684,0 | 11 008,6 | 10 940,5 | 15 210,0 | 13 132,0 | 28 342,0 |
| - Personas naturales | 3 614,7 | 1 401,0 | 1 509,1 | 2 311,8 | 1 788,9 | 1 644,1 | 1 648,9 | 2 756,0 | 1 730,4 | 1 847,3 | 1 887,6 | 1 885,2 | 3 570,8 | 2 838,1 | 6 408,9 |
| - Personas jurídicas | 16 261,0 | 7 170,9 | 7 252,8 | 4 643,8 | 4 314,5 | 4 466,3 | 9 994,8 | 6 985,0 | 8 727,2 | 8 741,3 | 9 028,8 | 9 005,4 | 11 517,2 | 9 935,4 | 21 452,6 |
| - Regularización | 336,5 | 188,0 | 4 433,6 | 2 247,8 | 1 042,5 | 313,7 | 281,0 | 228,5 | 93,9 | 95,4 | 92,2 | 49,9 | 122,0 | 358,6 | 480,6 |
| 2. Impuestos a la Importación | 182,8 | 22,5 | 64,7 | 9,3 | 95,5 | 22,1 | 22,4 | 92,6 | 95,7 | 15,8 | 77,2 | 34,0 | 19,9 | 101,2 | 121,0 |
| 3. Impuestos a la Prod. y consumo | 30 454,6 | 14 575,5 | 12 503,9 | 13 064,4 | 16 531,0 | 14 294,2 | 17 395,4 | 17 371,8 | 20 159,9 | 21 300,8 | 20 584,0 | 19 444,2 | 20 457,8 | 14 789,9 | 35 247,7 |
| . Impuesto General a las Ventas | 29 918,6 | 14 253,4 | 12 261,8 | 12 879,7 | 16 377,1 | 14 194,4 | 17 061,8 | 17 130,4 | 19 818,2 | 20 958,2 | 20 327,2 | 19 177,2 | 20 257,8 | 14 565,6 | 34 823,4 |
| - Interno | 15 572,0 | 7 209,0 | 3 932,3 | 5 110,0 | 6 222,8 | 5 862,5 | 5 776,3 | 5 753,1 | 6 368,9 | 4 884,9 | 5 940,2 | 7 166,9 | 7 999,3 | 6 054,8 | 14 054,2 |
| - Importaciones | 14 346,6 | 7 044,3 | 8 329,5 | 7 769,7 | 10 154,3 | 8 331,9 | 11 285,4 | 11 377,3 | 13 449,3 | 16 073,3 | 14 387,0 | 12 010,3 | 12 258,5 | 8 510,8 | 20 769,3 |
| . Impuesto Selectivo al Consumo | 536,0 | 322,1 | 242,1 | 184,7 | 153,9 | 99,8 | 333,7 | 241,5 | 341,7 | 342,6 | 256,8 | 267,0 | 200,0 | 224,2 | 424,3 |
| - Interno | 74,4 | 40,4 | 31,7 | 27,7 | 28,5 | 55,7 | 36,5 | 42,1 | 32,6 | 63,2 | 29,8 | 39,6 | 49,4 | 35,7 | 85,1 |
| - Importaciones | 461,6 | 281,7 | 210,4 | 157,0 | 125,3 | 44,1 | 297,2 | 199,3 | 309,1 | 279,3 | 227,0 | 227,4 | 150,6 | 188,5 | 339,1 |
| 4. Otros ingresos | 1 946,2 | 974,5 | 954,0 | 2 344,0 | 1 249,1 | 1 095,9 | 1 074,8 | 1 139,3 | 1 059,1 | 1 852,0 | 2 180,2 | 2 450,6 | 3 244,2 | 1 396,9 | 4 641,1 |
| II. INGRESOS NO TRIBUTARIOS | 2 069,9 | 714,6 | 773,2 | 1 665,5 | 1 666,2 | 1 553,3 | 1 575,5 | 1 522,4 | 1 568,6 | 1 608,0 | 1 552,2 | 1 510,5 | 1 167,7 | 1 284,6 | 2 452,4 |
| III. TOTAL | 54 865,6 | 25 047,0 | 27 491,3 | 26 286,7 | 26 687,7 | 23 389,6 | 31 992,7 | 30 095,7 | 33 434,7 | 35 460,5 | 35 402,1 | 34 379,7 | 40 099,6 | 30 704,6 | 70 804,2 |

1/ Actualizado al 15-04-2013

FUENTE: SUNAT. www.sunat.gob.pe

ELABORACIÓN: BCRP, Sucursal Puno.

ANEXO 18 GASTOS DEL GOBIERNO NACIONAL, SEGÚN TIPO DE GASTO 1/

(En miles de Nuevos Soles)

| TIPO DE GASTO | 2012 | | | | | | | | | | | | 2013 | | |
|---|---------------|---------------|---------------|----------------|---------------|---------------|---------------|----------------|---------------|----------------|---------------|----------------|---------------|---------------|----------------|
| | Ene-Feb | Feb | Mar | Abr | May | Jun | Jul | Ago | Set | Oct | Nov | Dic | Ene | Feb | Ene-Feb |
| 1. GASTOS CORRIENTES | 80 046 | 42 107 | 43 153 | 57 858 | 65 885 | 53 354 | 46 448 | 77 032 | 60 042 | 78 045 | 57 876 | 96 414 | 33 918 | 64 508 | 98 426 |
| . Personal y Obligaciones Sociales | 37 067 | 17 711 | 18 013 | 18 307 | 36 906 | 20 406 | 19 777 | 18 656 | 19 290 | 19 569 | 16 869 | 23 982 | 22 659 | 20 259 | 42 918 |
| . Pensiones y Otras Prestaciones Sociales | 7 157 | 3 531 | 3 888 | 10 317 | 3 973 | 5 115 | 7 165 | 7 652 | 7 735 | 4 571 | 9 884 | 10 316 | 3 827 | 3 740 | 7 567 |
| . Bienes y Servicios | 25 815 | 12 586 | 13 978 | 4 452 | 17 214 | 18 690 | 7 286 | 13 430 | 13 649 | 24 150 | 15 986 | 41 603 | 3 221 | 14 394 | 17 616 |
| . Donaciones y Transferencias | 2 457 | 989 | 6 253 | 2 189 | 768 | 2 089 | 2 675 | 12 000 | 2 273 | 3 052 | 3 963 | 3 111 | 2 638 | 7 369 | 10 007 |
| . Otros Gastos | 7 550 | 7 290 | 1 021 | 22 592 | 7 023 | 7 054 | 9 544 | 25 294 | 17 096 | 26 703 | 11 175 | 17 401 | 1 573 | 18 746 | 20 319 |
| 2. GASTOS DE CAPITAL | 16 180 | 9 746 | 10 439 | 106 784 | 15 124 | 13 325 | 21 206 | 24 378 | 17 177 | 107 415 | 16 862 | 36 636 | 10 256 | 12 220 | 22 476 |
| . Adquisición de Activos no Financieros | 16 180 | 9 746 | 10 439 | 106 784 | 12 544 | 13 325 | 18 672 | 24 378 | 17 177 | 107 415 | 16 862 | 36 636 | 10 256 | 12 220 | 22 476 |
| . Otros Gastos de capital | 0 | 0 | 0 | 0 | 2 580 | 0 | 2 534 | 0 | 0 | 0 | 0 | 0 | 0 | 0 | 0 |
| TOTAL | 96 226 | 51 853 | 53 592 | 164 642 | 81 008 | 66 679 | 67 654 | 101 410 | 77 218 | 185 460 | 74 738 | 133 050 | 44 174 | 76 728 | 120 902 |

1/ Actualizado al 15-04-2013

FUENTE: MEF: Transparencia Económica

ELABORACIÓN: BCRP, Sucursal Puno.

ANEXO 19 GASTOS DEL GOBIERNO REGIONAL, SEGÚN TIPO DE GASTO 1/

(En miles de Nuevos Soles)

| TIPO DE GASTO | 2012 | | | | | | | | | | | | 2013 | | |
|---|----------------|---------------|---------------|---------------|---------------|----------------|---------------|---------------|---------------|---------------|---------------|----------------|---------------|---------------|----------------|
| | Ene-Feb | Feb | Mar | Abr | May | Jun | Jul | Ago | Set | Oct | Nov | Dic | Ene | Feb | Ene-Feb |
| 1. GASTOS CORRIENTES | 114 662 | 52 531 | 55 944 | 56 143 | 66 370 | 87 330 | 70 348 | 61 383 | 61 892 | 64 132 | 69 689 | 125 380 | 64 679 | 72 510 | 137 189 |
| . Personal y Obligaciones Sociales | 94 862 | 42 461 | 43 662 | 43 573 | 43 592 | 44 808 | 52 182 | 45 108 | 44 790 | 45 197 | 48 718 | 68 195 | 53 538 | 61 855 | 115 394 |
| . Pensiones y Otras Prestaciones Sociales | 14 217 | 5 888 | 6 223 | 6 027 | 5 976 | 5 980 | 7 793 | 5 929 | 5 937 | 5 929 | 6 136 | 10 730 | 8 554 | 6 205 | 14 759 |
| . Bienes y Servicios | 5 360 | 4 066 | 5 572 | 6 444 | 11 367 | 10 930 | 10 082 | 9 951 | 10 918 | 12 734 | 14 211 | 39 097 | 2 501 | 4 345 | 6 847 |
| . Donaciones y Transferencias | 0 | 0 | 0 | 0 | 5 038 | 25 230 | 0 | 0 | 0 | 0 | 0 | 0 | 0 | 0 | 0 |
| . Otros Gastos | 223 | 115 | 487 | 99 | 396 | 382 | 292 | 395 | 247 | 272 | 624 | 7 357 | 85 | 104 | 189 |
| 2. GASTOS DE CAPITAL | 5 816 | 4 616 | 3 723 | 7 151 | 4 214 | 34 215 | 14 065 | 20 368 | 10 249 | 21 534 | 19 410 | 80 255 | 3 237 | 14 100 | 17 337 |
| . Adquisición de Activos no Financieros | 5 816 | 4 616 | 3 723 | 7 151 | 4 214 | 34 215 | 14 065 | 20 368 | 10 249 | 21 534 | 19 410 | 80 255 | 3 237 | 14 100 | 17 337 |
| TOTAL | 120 478 | 57 147 | 59 667 | 63 294 | 70 584 | 121 545 | 84 413 | 81 750 | 72 141 | 85 666 | 89 099 | 205 635 | 67 916 | 86 610 | 154 526 |

1/ Actualizado al 15-04-2013

FUENTE: MEF: Transparencia Económica

ELABORACIÓN: BCRP, Sucursal Puno.

ANEXO 20 GASTOS DE LOS GOBIERNOS LOCALES, SEGÚN TIPO DE GASTO 1/

(En miles de Nuevos Soles)

| TIPO DE GASTO | 2012 | | | | | | | | | | | | 2013 | | |
|---|---------------|---------------|----------------|---------------|---------------|---------------|---------------|---------------|---------------|----------------|---------------|----------------|---------------|---------------|---------------|
| | Ene-Feb | Feb | Mar | Abr | May | Jun | Jul | Ago | Set | Oct | Nov | Dic | Ene | Feb | Ene-Feb |
| 1. GASTOS CORRIENTES | 28 048 | 21 360 | 32 330 | 23 010 | 26 735 | 25 345 | 26 426 | 29 383 | 29 319 | 30 194 | 27 835 | 62 755 | 8 877 | 22 676 | 31 553 |
| . Personal y Obligaciones Sociales | 8 741 | 5 687 | 7 041 | 4 982 | 4 948 | 4 864 | 5 635 | 5 022 | 4 979 | 5 296 | 4 721 | 6 612 | 2 065 | 7 649 | 9 714 |
| . Pensiones y Otras Prestaciones Sociales | 1 061 | 815 | 1 942 | 338 | 2 311 | 3 078 | 2 227 | 2 830 | 2 746 | 3 061 | 1 869 | 6 182 | 424 | 483 | 908 |
| . Bienes y Servicios | 17 298 | 14 001 | 20 794 | 16 644 | 18 364 | 15 309 | 15 987 | 18 989 | 17 572 | 18 569 | 16 589 | 38 249 | 6 042 | 13 960 | 20 002 |
| . Donaciones y Transferencias | 705 | 633 | 1 305 | 577 | 893 | 1 493 | 1 779 | 1 306 | 541 | 1 184 | 1 214 | 3 593 | 294 | 397 | 691 |
| . Otros Gastos | 243 | 224 | 1 248 | 470 | 220 | 600 | 798 | 1 236 | 3 481 | 2 085 | 3 442 | 8 118 | 52 | 187 | 239 |
| 2. GASTOS DE CAPITAL | 26 202 | 22 653 | 67 176 | 19 117 | 33 429 | 49 849 | 52 987 | 63 072 | 61 790 | 70 672 | 55 311 | 160 834 | 7 136 | 19 268 | 26 404 |
| . Adquisición de Activos no Financieros | 26 202 | 22 653 | 67 176 | 19 117 | 33 429 | 49 849 | 52 987 | 63 072 | 61 790 | 70 672 | 55 311 | 160 834 | 7 136 | 18 617 | 25 753 |
| . Otros Gastos de Capital | 0 | 0 | 0 | 0 | 0 | 0 | 0 | 0 | 0 | 0 | 0 | 0 | 0 | 652 | 652 |
| 3. SERVICIO DE LA DEUDA | 139 | 70 | 663 | 370 | 225 | 1 743 | 20 | 1 591 | 793 | 3 423 | 658 | 2 962 | 319 | 655 | 974 |
| . Servicio de la Deuda Pública | 139 | 70 | 663 | 370 | 225 | 1 743 | 20 | 1 591 | 793 | 3 423 | 658 | 2 962 | 319 | 655 | 974 |
| II. GASTOS | 54 389 | 44 082 | 100 169 | 42 497 | 60 389 | 76 937 | 79 432 | 94 045 | 91 902 | 104 290 | 83 804 | 226 551 | 16 332 | 42 599 | 58 931 |

1/ Actualizado al 15-04-2013

FUENTE: MEF - Transparencia Económica.

ELABORACIÓN: BCRP, Sucursal Puno.

ANEXO 21 SALDO DE DEPÓSITOS EN EL SISTEMA FINANCIERO, SEGÚN ENTIDADES

(Miles de Nuevos Soles)

| BANCOS | 2012 | | | | | | | | | | | | 2013 | | Flujo | Var real |
|---------------------------|----------------|----------------|----------------|----------------|----------------|----------------|------------------|------------------|------------------|------------------|------------------|------------------|------------------|----------------|-------------|----------|
| | Feb | Mar | Abr | May | Jun | Jul | Ago | Set | Oct | Nov | Dic | Ene | Feb | | | |
| EMP BANCARIAS | 404 165 | 420 652 | 390 924 | 402 567 | 410 732 | 410 636 | 430 229 | 436 205 | 427 880 | 449 191 | 484 082 | 476 468 | 482 448 | 78 283 | 16,5 | |
| . Crédito | 150 125 | 151 949 | 142 686 | 145 530 | 143 642 | 162 895 | 165 681 | 170 059 | 157 397 | 162 588 | 182 567 | 180 735 | 183 955 | 33 830 | 19,6 | |
| . Interbank | 74 829 | 78 197 | 73 619 | 74 980 | 78 851 | 75 781 | 79 663 | 79 305 | 78 779 | 84 629 | 84 554 | 77 125 | 78 577 | 3 747 | 2,5 | |
| . Scotiabank | 49 735 | 48 078 | 47 138 | 49 405 | 59 290 | 50 925 | 55 887 | 57 400 | 47 403 | 55 019 | 50 374 | 53 641 | 53 095 | 3 360 | 4,2 | |
| . Continental | 102 568 | 113 914 | 99 460 | 105 275 | 101 183 | 92 416 | 99 694 | 97 545 | 101 493 | 102 319 | 120 390 | 119 027 | 121 332 | 18 764 | 15,5 | |
| . Interamericano | 2 516 | 3 031 | 3 257 | 3 706 | 3 985 | 4 041 | 4 702 | 4 984 | 5 308 | 5 692 | 6 672 | 6 336 | 6 429 | 3 913 | 149,4 | |
| . Financiero | 1 293 | 1 956 | 1 841 | 1 883 | 2 671 | 3 003 | 3 374 | 5 930 | 15 100 | 16 928 | 17 723 | 17 209 | 16 692 | 15 399 | 1159,6 | |
| . MIBANCO | 15 095 | 15 973 | 15 652 | 14 422 | 13 905 | 13 863 | 13 495 | 12 827 | 13 471 | 13 289 | 12 798 | 13 261 | 12 908 | -2 187 | -16,5 | |
| . Azteca | 8 003 | 7 555 | 7 270 | 7 366 | 7 204 | 7 711 | 7 732 | 8 155 | 8 930 | 8 726 | 9 004 | 9 134 | 9 460 | 1 457 | 15,4 | |
| INST.MICROFINANZAS | 215 223 | 216 553 | 216 864 | 223 013 | 226 732 | 230 331 | 231 933 | 233 775 | 234 851 | 240 782 | 239 062 | 246 797 | 249 509 | 34 287 | 13,2 | |
| Cajas Municipales | 135 217 | 135 064 | 134 656 | 138 195 | 140 084 | 142 167 | 142 781 | 144 066 | 144 624 | 150 544 | 151 296 | 157 549 | 161 500 | 26 284 | 16,6 | |
| . Arequipa | 86 861 | 86 665 | 85 797 | 85 934 | 86 659 | 86 596 | 87 555 | 88 701 | 90 238 | 92 554 | 91 524 | 96 627 | 99 532 | 12 671 | 11,8 | |
| . Cusco | 31 587 | 31 891 | 32 274 | 34 832 | 34 940 | 36 481 | 36 364 | 36 044 | 35 499 | 36 963 | 37 836 | 37 898 | 38 207 | 6 620 | 18,1 | |
| . Piura | 1 271 | 1 258 | 1 334 | 1 360 | 1 412 | 1 500 | 1 440 | 1 523 | 1 503 | 1 946 | 1 730 | 1 807 | 1 604 | 333 | 23,2 | |
| . Tacna | 15 499 | 15 251 | 15 250 | 16 069 | 17 073 | 17 590 | 17 421 | 17 799 | 17 384 | 19 081 | 20 205 | 21 216 | 22 158 | 6 659 | 39,5 | |
| Cajas Rurales | 72 975 | 74 373 | 74 899 | 77 069 | 79 165 | 80 486 | 81 639 | 81 962 | 82 524 | 82 450 | 80 303 | 81 602 | 80 373 | 7 398 | 7,5 | |
| . CREDINKA | 401 | 372 | 337 | 364 | 453 | 510 | 396 | 416 | 442 | 425 | 425 | 346 | 354 | -48 | -14,0 | |
| . Los Andes | 71 155 | 72 717 | 73 267 | 75 412 | 77 420 | 78 717 | 80 200 | 80 616 | 81 421 | 81 243 | 79 293 | 80 537 | 79 389 | 8 235 | 8,9 | |
| . Nuestra Gente | 1 419 | 1 284 | 1 295 | 1 293 | 1 291 | 1 259 | 1 044 | 930 | 660 | 782 | 585 | 720 | 630 | -789 | -56,7 | |
| Financieras | 7 031 | 7 116 | 7 310 | 7 750 | 7 483 | 7 678 | 7 513 | 7 747 | 7 703 | 7 788 | 7 463 | 7 646 | 7 636 | 605 | 6,0 | |
| . CrediScotia | 7 008 | 7 093 | 7 301 | 7 741 | 7 457 | 7 658 | 7 510 | 7 700 | 7 700 | 7 786 | 7 461 | 7 644 | 7 633 | 625 | 6,3 | |
| . Edyficar | 23 | 23 | 9 | 9 | 26 | 20 | 3 | 47 | 3 | 3 | 3 | 3 | 3 | -20 | -88,9 | |
| ENT. ESTATALES | 316 468 | 318 708 | 348 332 | 356 012 | 345 635 | 344 090 | 372 158 | 378 310 | 374 259 | 379 082 | 381 883 | 370 651 | 380 521 | 64 053 | 17,4 | |
| . Nación | 316 468 | 318 708 | 348 332 | 356 012 | 345 635 | 344 090 | 372 158 | 378 310 | 374 259 | 379 082 | 381 883 | 370 651 | 380 521 | 64 053 | 17,4 | |
| TOTAL | 935 856 | 955 912 | 956 120 | 981 593 | 983 098 | 985 057 | 1 034 320 | 1 048 291 | 1 036 991 | 1 069 054 | 1 105 028 | 1 093 916 | 1 112 479 | 176 623 | 16,0 | |

FUENTE: SBS y entidades bancarias de la región.

ELABORACIÓN: BCRP, Sucursal Puno.

ANEXO 22 SALDOS DE DEPÓSITOS DEL SISTEMA FINANCIERO, SEGÚN TIPO DE OPERACIÓN
(Miles de Nuevos Soles)

| BANCOS | 2012 | | | | | | | | | | | 2013 | | Flujo | Var real |
|-------------------------------|----------------|----------------|----------------|----------------|----------------|----------------|------------------|------------------|------------------|------------------|------------------|------------------|------------------|----------------|-------------|
| | Feb | Mar | Abr | May | Jun | Jul | Ago | Set | Oct | Nov | Dic | Ene | Feb | | |
| EMPRESAS BANCARIAS | 404 165 | 420 652 | 390 924 | 402 567 | 410 732 | 410 636 | 430 229 | 436 205 | 427 880 | 449 191 | 484 082 | 476 468 | 482 448 | 78 283 | 16,5 |
| . Vista | 126 542 | 123 115 | 106 443 | 122 072 | 123 657 | 130 119 | 138 510 | 142 470 | 129 431 | 135 267 | 164 984 | 158 452 | 163 962 | 37 420 | 26,5 |
| . Ahorro | 173 709 | 194 941 | 173 684 | 167 915 | 167 172 | 169 341 | 166 159 | 179 379 | 187 426 | 187 395 | 201 180 | 200 763 | 198 718 | 25 009 | 11,7 |
| . Plazo | 103 914 | 102 596 | 110 797 | 112 580 | 119 902 | 111 176 | 125 560 | 114 356 | 111 024 | 126 529 | 117 919 | 117 253 | 119 768 | 15 854 | 12,5 |
| INST. DE MICROFINANZAS | 215 223 | 216 553 | 216 864 | 223 013 | 226 732 | 230 331 | 231 933 | 233 775 | 234 851 | 240 782 | 239 062 | 246 797 | 249 509 | 34 287 | 13,2 |
| . Vista | 106 | 66 | 88 | 173 | 34 | 143 | 96 | 196 | 289 | 225 | 124 | 114 | 4 | -101 | -96,2 |
| . Ahorro | 72 059 | 70 040 | 68 882 | 70 073 | 70 223 | 73 020 | 75 849 | 76 977 | 78 753 | 80 469 | 79 681 | 84 168 | 87 386 | 15 327 | 18,4 |
| . Plazo | 143 058 | 146 446 | 147 893 | 152 767 | 156 475 | 157 168 | 155 987 | 156 602 | 155 809 | 160 087 | 159 257 | 162 516 | 162 120 | 19 061 | 10,6 |
| ENTIDADES ESTATALES | 316 468 | 318 708 | 348 332 | 356 012 | 345 635 | 344 090 | 372 158 | 378 310 | 374 259 | 379 082 | 381 883 | 370 651 | 380 521 | 64 053 | 17,4 |
| . Vista | 238 311 | 243 011 | 273 734 | 277 027 | 270 818 | 265 645 | 295 642 | 301 664 | 294 456 | 285 775 | 284 376 | 273 017 | 278 695 | 40 384 | 14,1 |
| . Ahorro | 70 237 | 67 626 | 66 440 | 70 860 | 66 696 | 70 309 | 68 222 | 68 527 | 71 066 | 84 318 | 88 408 | 88 410 | 92 655 | 22 418 | 28,8 |
| . Plazo | 7 921 | 8 070 | 8 157 | 8 125 | 8 120 | 8 136 | 8 294 | 8 119 | 8 738 | 8 989 | 9 099 | 9 224 | 9 171 | 1 250 | 13,0 |
| TOTAL | 935 856 | 955 912 | 956 120 | 981 593 | 983 098 | 985 057 | 1 034 320 | 1 048 291 | 1 036 991 | 1 069 054 | 1 105 028 | 1 093 916 | 1 112 479 | 176 623 | 16,0 |
| . Vista | 364 958 | 366 192 | 380 266 | 399 272 | 394 510 | 395 907 | 434 248 | 444 330 | 424 175 | 421 266 | 449 484 | 431 582 | 442 661 | 77 703 | 18,0 |
| . Ahorro | 316 004 | 332 607 | 309 007 | 308 849 | 304 091 | 312 671 | 310 230 | 324 883 | 337 245 | 352 183 | 369 269 | 373 341 | 378 758 | 62 754 | 11,2 |
| . Plazo | 254 894 | 257 113 | 266 847 | 273 472 | 284 497 | 276 479 | 289 842 | 279 077 | 275 571 | 295 605 | 286 275 | 288 993 | 291 059 | 36 166 | 10,5 |

FUENTE: SBS y entidades bancarias de la región.

ELABORACIÓN: BCRP, Sucursal Puno.

ANEXO 23 SALDO TOTAL DE COLOCACIONES DEL SISTEMA FINANCIERO, SEGÚN ENTIDADES

(Miles de Nuevos Soles)

| BANCOS | 2012 | | | | | | | | | | | 2013 | | Flujo | Var real |
|--------------------------|------------------|------------------|------------------|------------------|------------------|------------------|------------------|------------------|------------------|------------------|------------------|------------------|------------------|----------------|--------------|
| | Feb | Mar | Abr | May | Jun | Jul | Ago | Set | Oct | Nov | Dic | Ene | Feb | | |
| EMP.BANCARIAS | 736 739 | 744 673 | 764 132 | 789 339 | 804 423 | 839 444 | 831 882 | 845 929 | 863 317 | 881 720 | 893 013 | 892 436 | 895 413 | 158 673 | 18,6 |
| . Crédito | 263 189 | 267 609 | 277 236 | 290 351 | 295 118 | 319 328 | 303 821 | 306 374 | 313 771 | 319 741 | 321 473 | 314 467 | 314 553 | 51 364 | 16,7 |
| . Interbank | 83 532 | 83 291 | 83 290 | 84 463 | 87 945 | 87 705 | 88 995 | 91 073 | 91 101 | 91 273 | 92 002 | 92 671 | 91 135 | 7 603 | 6,5 |
| . Scotiabank | 110 528 | 111 828 | 113 999 | 116 052 | 115 673 | 117 905 | 120 632 | 123 401 | 125 653 | 130 243 | 134 669 | 137 113 | 138 307 | 27 780 | 22,1 |
| . Continental | 107 909 | 104 135 | 105 842 | 108 291 | 110 644 | 114 059 | 113 784 | 114 990 | 117 484 | 119 170 | 118 577 | 118 569 | 120 320 | 12 412 | 8,8 |
| . Interamericano | 10 | 115 | 88 | 143 | 127 | 125 | 122 | 128 | 196 | 138 | 150 | 140 | 164 | 154 | 1525,9 |
| . Financiero | 13 497 | 15 676 | 18 092 | 20 555 | 22 728 | 25 559 | 27 849 | 30 531 | 32 269 | 34 599 | 36 967 | 38 794 | 40 141 | 26 644 | 190,3 |
| . MIBANCO | 152 522 | 156 013 | 159 294 | 162 384 | 164 525 | 166 776 | 168 188 | 170 498 | 173 474 | 176 845 | 178 952 | 180 067 | 180 019 | 27 498 | 15,2 |
| . Azteca | 5 553 | 6 006 | 6 291 | 7 100 | 7 664 | 7 988 | 8 491 | 8 933 | 9 369 | 9 711 | 10 223 | 10 614 | 10 772 | 5 220 | 89,4 |
| INST. MICROFINANZ | 1 120 444 | 1 144 908 | 1 161 376 | 1 188 766 | 1 206 569 | 1 236 842 | 1 263 385 | 1 286 849 | 1 309 221 | 1 344 150 | 1 362 556 | 1 371 827 | 1 377 918 | 257 474 | 20,0 |
| Cajas | | | | | | | | | | | | | | | |
| Municipales | 553 141 | 565 179 | 574 647 | 589 953 | 600 134 | 618 639 | 632 134 | 639 229 | 647 938 | 663 558 | 671 856 | 675 956 | 680 807 | 127 666 | 20,1 |
| . Arequipa | 357 586 | 365 740 | 372 757 | 382 890 | 388 893 | 400 052 | 411 796 | 416 043 | 421 806 | 430 453 | 433 603 | 437 372 | 441 018 | 83 432 | 20,4 |
| . Cusco | 94 094 | 96 367 | 97 533 | 100 027 | 101 533 | 104 624 | 103 971 | 105 313 | 106 325 | 109 498 | 112 229 | 112 530 | 112 625 | 18 531 | 16,8 |
| . Piura | 10 111 | 9 843 | 10 082 | 10 276 | 10 630 | 11 161 | 11 154 | 11 359 | 11 149 | 11 344 | 10 890 | 10 832 | 10 790 | 679 | 4,2 |
| . Tacna | 91 350 | 93 229 | 94 275 | 96 760 | 99 077 | 102 802 | 105 212 | 106 514 | 108 658 | 112 263 | 115 134 | 115 222 | 116 374 | 25 024 | 24,3 |
| Cajas Rurales | 85 930 | 88 090 | 89 001 | 91 414 | 92 299 | 96 575 | 100 312 | 103 870 | 106 423 | 109 622 | 113 192 | 115 964 | 118 465 | 32 535 | 34,6 |
| . CREDINKA | 3 784 | 4 033 | 4 314 | 4 439 | 5 039 | 5 526 | 6 160 | 6 776 | 7 015 | 7 544 | 7 862 | 7 994 | 8 288 | 4 503 | 113,8 |
| . Los Andes | 73 161 | 74 818 | 75 313 | 77 429 | 77 622 | 81 055 | 84 042 | 86 513 | 88 868 | 91 230 | 94 298 | 96 250 | 97 782 | 24 621 | 30,5 |
| . Nuestra Gente | 8 984 | 9 238 | 9 373 | 9 546 | 9 638 | 9 994 | 10 109 | 10 581 | 10 540 | 10 847 | 11 032 | 11 720 | 12 395 | 3 411 | 34,7 |
| EDPYME | 155 000 | 156 100 | 157 498 | 160 044 | 163 389 | 162 698 | 165 481 | 168 713 | 171 641 | 176 537 | 173 897 | 173 472 | 172 254 | 17 254 | 8,5 |
| . Nueva Visión | 25 676 | 26 852 | 26 241 | 26 959 | 27 355 | 26 971 | 28 439 | 29 267 | 29 978 | 30 309 | 30 573 | 31 032 | 31 258 | 5 582 | 18,8 |
| . Raíz | 123 860 | 123 931 | 126 114 | 127 962 | 130 965 | 131 178 | 132 209 | 134 674 | 136 817 | 141 659 | 139 601 | 138 960 | 137 803 | 13 942 | 8,6 |
| . Solidaridad | 5 031 | 4 875 | 4 684 | 4 603 | 4 528 | 4 019 | 4 321 | 4 464 | 4 549 | 4 261 | 3 338 | 3 064 | 2 773 | -2 258 | -46,2 |
| . Marcimex S.A. | 433 | 442 | 459 | 519 | 542 | 529 | 512 | 307 | 297 | 308 | 385 | 416 | 420 | -13 | -5,3 |
| Financieras | 326 373 | 335 538 | 340 230 | 347 355 | 350 747 | 358 931 | 365 459 | 375 037 | 383 219 | 394 433 | 403 611 | 406 435 | 406 392 | 80 019 | 21,5 |
| . CrediScotia | 97 808 | 100 178 | 100 025 | 100 317 | 98 983 | 99 083 | 98 773 | 100 117 | 101 003 | 101 995 | 102 373 | 100 732 | 97 303 | -504 | -2,9 |
| . TFC S.A. | 951 | 958 | 932 | 934 | 900 | 892 | 880 | 864 | 870 | 864 | 929 | 925 | 905 | -46 | -7,1 |
| . UNO S A | 0 | 0 | 0 | 0 | 0 | 0 | 0 | 0 | 0 | 532 | 968 | 1 204 | 1 352 | 1 352 | 0 |
| . Edyficar | 223 785 | 230 565 | 235 463 | 242 072 | 246 633 | 254 595 | 261 476 | 269 610 | 276 634 | 286 315 | 294 063 | 298 317 | 301 278 | 77 493 | 31,4 |
| . Crear | 0 | 0 | 0 | 0 | 209 | 341 | 341 | 485 | 685 | 648 | 784 | 865 | 993 | 993 | 0 |
| . Efectiva | 3 829 | 3 837 | 3 810 | 4 031 | 4 023 | 4 019 | 3 989 | 3 960 | 4 027 | 4 078 | 4 494 | 4 392 | 4 560 | 731 | 16,2 |
| ENT.ESTATALES | 113 149 | 117 770 | 116 654 | 122 199 | 120 036 | 115 469 | 117 508 | 120 793 | 123 490 | 126 019 | 134 236 | 132 508 | 101 422 | -11 728 | -12,5 |
| . Nación | 94 992 | 99 045 | 97 835 | 102 883 | 102 027 | 101 134 | 100 916 | 99 778 | 99 144 | 98 690 | 103 846 | 101 652 | 101 422 | 6 430 | 4,2 |
| . AGROBANCO | 18 158 | 18 726 | 18 819 | 19 316 | 18 009 | 14 335 | 16 593 | 21 015 | 24 346 | 27 329 | 30 390 | 30 856 | 0 | -18 158 | -100,0 |
| T O T A L | 1 970 332 | 2 007 351 | 2 042 162 | 2 100 304 | 2 131 028 | 2 191 755 | 2 212 776 | 2 253 571 | 2 296 028 | 2 351 888 | 2 389 804 | 2 396 772 | 2 374 752 | 404 420 | 17,6 |

FUENTE: SBS y entidades bancarias de la región

ELABORACIÓN: BCRP, Sucursal Puno.

ANEXO 24 COEFICIENTES DE CARTERA PESADA, SEGÚN ENTIDADES

(En porcentajes)

| BANCOS | 2012 | | | | | | | | | | | 2013 | |
|-------------------------------|------------|------------|------------|------------|------------|------------|------------|------------|------------|------------|------------|------------|------------|
| | Feb | Mar | Abr | May | Jun | Jul | Ago | Set | Oct | Nov | Dic | Ene | Feb |
| EMPRESAS BANCARIAS | 0,8 | 0,8 | 0,7 | 0,7 | 0,9 | 0,8 | 0,2 | 0,5 | 0,8 | 0,4 | 0,8 | 0,8 | 0,9 |
| . Crédito (*) | 0,0 | 0,0 | 0,0 | 0,0 | 0,0 | 0,0 | 0,0 | 0,0 | 0,0 | 0,0 | 0,0 | 0,0 | 0,0 |
| . Interbank | 3,1 | 3,1 | 2,0 | 1,7 | 2,8 | 3,2 | 1,2 | 0,0 | 2,1 | 2,6 | 2,5 | 2,5 | 3,9 |
| . Scotiabank | 0,0 | 0,6 | 0,4 | 0,8 | 0,8 | 0,4 | 0,4 | 0,4 | 0,5 | 0,5 | 0,4 | 0,3 | 0,3 |
| . Continental | 0,5 | 0,4 | 0,5 | 0,8 | 0,3 | 0,2 | 0,1 | 0,2 | 0,2 | 0,3 | 0,3 | 0,3 | 0,2 |
| . Interamericano (*) | 0,0 | 0,0 | 0,0 | 0,0 | 0,0 | 0,0 | 0,0 | 0,0 | 0,0 | 0,0 | 0,0 | 0,0 | 0,0 |
| . Financiero (*) | 0,0 | 0,0 | 0,0 | 0,0 | 0,0 | 0,0 | 0,0 | 0,0 | 0,0 | 0,0 | 0,0 | 0,0 | 0,0 |
| . MIBANCO | 1,7 | 1,7 | 1,9 | 1,3 | 1,9 | 2,2 | 0,0 | 2,1 | 2,2 | 0,0 | 2,2 | 2,1 | 2,3 |
| . Azteca (*) | 0,0 | 0,0 | 0,0 | 0,0 | 0,0 | 0,0 | 0,0 | 0,0 | 0,0 | 0,0 | 0,0 | 0,0 | 0,0 |
| INST. DE MICROFINANZAS | 2,5 | 2,9 | 2,7 | 3,2 | 3,1 | 3,1 | 3,1 | 3,0 | 2,8 | 3,1 | 2,9 | 3,1 | 3,1 |
| Cajas Municipales | 3,6 | 4,4 | 4,5 | 4,8 | 4,6 | 4,6 | 4,7 | 4,5 | 4,3 | 4,8 | 4,3 | 4,6 | 4,6 |
| . Arequipa | 4,1 | 3,9 | 4,1 | 4,4 | 4,4 | 4,5 | 4,5 | 4,1 | 4,3 | 4,4 | 4,1 | 4,4 | 4,9 |
| . Cusco | 0,0 | 5,7 | 5,8 | 5,8 | 5,1 | 5,1 | 5,1 | 5,4 | 5,6 | 5,5 | 4,7 | 5,2 | 5,5 |
| . Piura | 4,3 | 5,5 | 5,5 | 6,1 | 6,2 | 6,1 | 6,9 | 7,3 | 7,9 | 8,3 | 4,6 | 5,8 | 6,6 |
| . Tacna | 4,9 | 4,9 | 5,0 | 5,0 | 4,8 | 4,5 | 4,8 | 4,9 | 2,5 | 5,0 | 4,7 | 4,8 | 2,4 |
| Cajas Rurales | 3,6 | 3,7 | 4,1 | 4,0 | 4,0 | 3,9 | 3,8 | 4,0 | 3,8 | 3,9 | 3,9 | 4,2 | 4,3 |
| . CREDINKA (*) | 0,0 | 0,0 | 0,0 | 0,0 | 0,0 | 0,0 | 0,0 | 0,0 | 0,0 | 0,0 | 0,0 | 0,0 | 0,0 |
| . Los Andes | 4,2 | 4,4 | 4,8 | 4,8 | 4,7 | 4,7 | 4,6 | 4,8 | 4,5 | 4,7 | 4,7 | 5,1 | 5,2 |
| . Nuestra Gente (*) | 0,0 | 0,0 | 0,0 | 0,0 | 0,0 | 0,0 | 0,0 | 0,0 | 0,0 | 0,0 | 0,0 | 0,0 | 0,0 |
| EDPYMES | 0,0 | 0,0 | 0,0 | 0,0 | 0,0 | 0,0 | 0,0 | 0,0 | 0,0 | 0,0 | 0,0 | 0,0 | 0,0 |
| . Nueva Visión (*) | 0,0 | 0,0 | 0,0 | 0,0 | 0,0 | 0,0 | 0,0 | 0,0 | 0,0 | 0,0 | 0,0 | 0,0 | 0,0 |
| . Raíz (*) | 0,0 | 0,0 | 0,0 | 0,0 | 0,0 | 0,0 | 0,0 | 0,0 | 0,0 | 0,0 | 0,0 | 0,0 | 0,0 |
| . Efectiva (*) | 0,0 | 0,0 | 0,0 | 0,0 | 0,0 | 0,0 | 0,0 | 0,0 | 0,0 | 0,0 | 0,0 | 0,0 | 0,0 |
| . Solidaridad (*) | 0,0 | 0,0 | 0,0 | 0,0 | 0,0 | 0,0 | 0,0 | 0,0 | 0,0 | 0,0 | 0,0 | 0,0 | 0,0 |
| . Marcimex S.A. (*) | 0,0 | 0,0 | 0,0 | 0,0 | 0,0 | 0,0 | 0,0 | 0,0 | 0,0 | 0,0 | 0,0 | 0,0 | 0,0 |
| Financieras | 1,6 | 1,5 | 0,6 | 1,7 | 1,7 | 1,7 | 1,6 | 1,6 | 1,4 | 1,5 | 1,4 | 1,4 | 1,6 |
| . CrediScotia | 0,0 | 0,0 | 0,0 | 0,0 | 0,0 | 0,0 | 0,0 | 0,0 | 0,0 | 0,0 | 0,0 | 0,0 | 0,0 |
| . TFC S.A. (*) | 0,0 | 0,0 | 0,0 | 0,0 | 0,0 | 0,0 | 0,0 | 0,0 | 0,0 | 0,0 | 0,0 | 0,0 | 0,0 |
| . UNO S A (*) | 0,0 | 0,0 | 0,0 | 0,0 | 0,0 | 0,0 | 0,0 | 0,0 | 0,0 | 0,0 | 0,0 | 0,0 | 0,0 |
| . Edyficar | 2,2 | 2,2 | 0,8 | 2,3 | 2,4 | 2,3 | 2,2 | 2,1 | 1,9 | 2,0 | 1,9 | 1,9 | 2,0 |
| . Crear (*) | 0,0 | 0,0 | 0,0 | 0,0 | 0,0 | 0,0 | 0,0 | 0,0 | 0,0 | 0,0 | 0,0 | 0,0 | 0,0 |
| . Efectiva | 3,4 | 3,6 | 4,0 | 3,8 | 4,1 | 3,6 | 3,4 | 3,5 | 0,0 | 3,6 | 3,1 | 3,6 | 4,1 |
| 3. TOTAL | 1,8 | 2,1 | 1,8 | 2,1 | 2,1 | 2,1 | 1,9 | 1,9 | 1,9 | 1,9 | 1,9 | 2,0 | 2,2 |

(*) Sin información

FUENTE: Entidades bancarias de la región.

ELABORACIÓN: BCRP, Sucursal Puno.

VII. FICHA TECNICA:

Metodología del Cálculo del Indicador de Actividad Económica Regional del departamento de Puno

El Indicador de Actividad Económica es un indicador parcial de corto plazo, que busca medir el desenvolvimiento de la economía regional, a partir de la evolución de la actividad de los principales sectores. Los sectores considerados representan el 58,0 por ciento del Valor Agregado Bruto del departamento, publicado por el INEI.

El Indicador, se obtiene mediante la agregación ponderada de los índices sectoriales, utilizando como factor de ponderación la estructura porcentual anual del año 2007, elaborado por el INEI.

$$\text{Indicador} = \sum_{i=1}^n I_{\text{sector } i(t)} * W_i$$

I_i = Índice del sector i en el período (mes) t

N = Número de sectores que componen el índice

W_i = Peso relativo ponderado del sector i en base a su contribución al PBI departamental 2007.

Lo sectores que incluye el Indicador Regional son: agropecuario, pesca, minería, manufactura, electricidad y agua, construcción, servicios gubernamentales y servicios financieros.

El índice de los sectores agropecuario, pesca, minería, manufactura, electricidad y agua, se calcula en base al Valor Bruto de Producción, de la siguiente manera:

$$\text{Indice sector } i = \left[\frac{VBP_{it}}{VBP_i \text{ prom. 2007}} \right] * 100$$

en donde:

i = Sector analizado
 VBP_{it} = Valor Bruto de la Producción del sector i del mes t a precios de 1994.

$VBP_{prom i 2007}$ = Valor Bruto de Producción promedio 2007 del sector i a precios de 1994.

Características del procedimiento:

La clasificación de los sectores productivos se basa en la Clasificación Industrial Internacional Uniforme (CIIU-Revisión 3).

Las fuentes de la información sectorial son:

Para los sectores: agropecuario, pesca, minería, los respectivos ministerios sectoriales.

Para el sector manufactura, son dos las fuentes: el Ministerio de la Producción (Dirección Regional de Puno) y encuestas directas aplicadas a empresas representativas de las principales ramas industriales.

Para el sector electricidad y agua, las fuentes son: el Organismo Supervisor de la Inversión en Energía y Minería (Osinermin) y la Empresa Municipal de Saneamiento de Puno (EMSAPUNO S.A.) y SEDAJULIACA, respectivamente.

Para el sector construcción, la fuente es la empresa Cemento Sur S.A..

Para los sectores servicios gubernamentales y servicios financieros, las fuentes son el Ministerio de Economía y Finanzas (Sistema Integrado de Administración Financiera del Sector Público SIAF-SP), el Gobierno Regional de Puno a través de la Gerencia de Planificación y Presupuesto, la Superintendencia de Banca, Seguros y AFP y entidades financieras de la región.

El valor bruto de producción (VBP) de los sectores: agropecuario, pesca, minería, electricidad y agua, se obtiene de la aplicación de los precios del año base (1994), a los

volúmenes de producción de los sectores respectivos. Los precios del año base, son los utilizados por la Dirección Nacional de Cuentas Nacionales del INEI.

El VBP del sector construcción se estima de manera indirecta y se utiliza como información básica los despachos de cemento.

El VBP del sector servicios gubernamentales se calcula a partir del gasto en *Personal y obligaciones sociales* y compra de *Bienes y Servicios* del Gobierno Regional, que se deflactan a precios del año 1994, utilizando el IPC e IPM, respectivamente. La fuente es el Ministerio de Economía y Finanzas y el Gobierno Regional de Puno.

El VBP del sector Servicios Financieros se calcula a partir de la sumatoria de los saldos

de intermediación (créditos directos y depósitos) de las instituciones financieras que operan en el departamento, deflactados a precios de 1994, utilizando el IPC.

Estructura del Indicador de Actividad Económica Regional

| Sector | Pond. (%) 2007 |
|---------------------------|-------------------|
| Agropecuario | 16,8 |
| Pesca | 0,4 |
| Minería | 8,1 |
| Manufactura | 12,4 |
| Electricidad y agua | 2,0 |
| Construcción | 5,5 |
| Servicios Gubernamentales | 11,0 |
| Servicios Financieros | 1,8 1/ |
| TOTAL | 58,0 |

1/ Se considera el peso del sector a nivel nacional (1,8 por ciento).