



**BANCO CENTRAL DE RESERVA DEL PERÚ  
SUCURSAL PUNO**

# **SÍNTESIS ECONÓMICA DE PUNO ENERO 2013<sup>1</sup>**

**DEPARTAMENTO DE ESTUDIOS ECONÓMICOS**

---

<sup>1</sup> En la elaboración de este informe participaron César Gonzales y Martha Choque

## CONTENIDO

RESEÑA INTRODUCTORIA .....	4
<b>I. ACTIVIDAD PRODUCTIVA Y EMPLEO .....</b>	<b>5</b>
1.1. Producción .....	5
1.1.1. Producción agropecuaria .....	6
1.1.2. Producción pesquera .....	8
1.1.3. Producción minera .....	9
1.1.4. Producción Manufacturera .....	10
1.1.5. Energía y Agua .....	10
1.1.6. Construcción .....	11
1.1.7. Turismo .....	11
1.1.8. Encuestas de ventas .....	11
a. Comerciales .....	11
b. Servicios .....	12
1.1.9. Expectativas empresariales .....	13
1.2. Aspectos laborales .....	13
1.2.1. Sistema privado de pensiones AFP .....	13
<b>II. INFLACIÓN Y TIPO DE CAMBIO .....</b>	<b>14</b>
<b>III. SECTOR EXTERNO .....</b>	<b>16</b>
3.1. Exportaciones .....	16
3.2. Importaciones .....	18
<b>IV. FINANZAS PÚBLICAS .....</b>	<b>19</b>
4.1. Ingresos recaudados por el Gobierno Central .....	19
4.2. Gobierno Nacional .....	19
4.3. Inversión del Gobierno Nacional .....	20
4.4. Gobierno Regional .....	21
4.5. Inversión del Gobierno Regional .....	22
4.6. Gobiernos Locales .....	23
4.7. Inversión de Gobiernos locales .....	24
<b>V. MONEDA Y CREDITO .....</b>	<b>25</b>
5.1. Depósitos del público .....	25
5.2. Colocaciones .....	26
<b>VI. INFORMACION ESTADISTICA .....</b>	<b>29</b>
ANEXO 01 REGIÓN PUNO: PRODUCCION AGROPECUARIA, SEGÚN PRINCIPALES PRODUCTOS .....	30
ANEXO 02 SUPERFICIE AGRÍCOLA SEMBRADA, SEGÚN PRINCIPALES CULTIVOS .....	31
ANEXO 03 REGION PUNO: SUPERFICIE AGRICOLA COSECHADA, SEGÚN PRINCIPALES CULTIVOS .....	32
ANEXO 04 EXTRACCION Y COMERCIALIZACION PESQUERA, SEGÚN ESPECIES .....	33
ANEXO 05 PRODUCCIÓN MINERA, SEGÚN PRINCIPALES MINERALES .....	34
ANEXO 06 REGION PUNO: PRODUCCIÓN MANUFACTURERA .....	34

ANEXO 07 REGION PUNO: PRODUCCIÓN MANUFACTURERA .....	35
JUL	35
ANEXO 08 REGION PUNO: PRODUCCIÓN DE ENERGÍA ELÉCTRICA Y CONSUMO DE AGUA POTABLE .....	35
ANEXO 09 REGIÓN PUNO: ARRIBO DE TURISTAS, SEGÚN NACIONALIDAD .....	36
ANEXO 10 REGIÓN PUNO: PERNOCTACIONES DE TURISTAS, SEGÚN NACIONALIDAD ...	37
ANEXO 11 TIPO DE CAMBIO EN EL MERCADO PARALELO DE LA CIUDAD DE PUNO: 2008-2013	38
ANEXO 12 EXPORTACIONES (FOB), SEGÚN GRUPO DE PRODUCTOS .....	39
ANEXO 13 EXPORTACIONES DE PRODUCTOS TRADICIONALES .....	40
ANEXO 14 EXPORTACIONES DE PRODUCTOS NO TRADICIONALES .....	41
ANEXO 15 EXPORTACIONES FOB POR BLOQUE ECONÓMICO Y PAÍSES .....	42
ANEXO 16 ADUANA DE DESAGUADERO: IMPORTACIONES (CIF), SEGÚN USO O DESTINO ECONÓMICO .....	43
ANEXO 17 INGRESOS RECAUDADOS EN PUNO .....	44
ANEXO 18 GASTOS DEL GOBIERNO NACIONAL, SEGÚN TIPO DE GASTO.....	45
ANEXO 19 GASTOS DEL GOBIERNO REGIONAL, SEGÚN TIPO DE GASTO 1/ .....	45
ANEXO 20 GASTOS DE LOS GOBIERNOS LOCALES, SEGÚN TIPO DE GASTO 1/ .....	46
ANEXO 21 SALDO DE DEPÓSITOS EN EL SISTEMA FINANCIERO, SEGÚN ENTIDADES ....	47
ANEXO 22 SALDOS DE DEPÓSITOS DEL SISTEMA FINANCIERO, SEGÚN TIPO DE OPERACIÓN.....	48
ANEXO 23 SALDO TOTAL DE COLOCACIONES DEL SISTEMA FINANCIERO, SEGÚN ENTIDADES .....	49
ANEXO 24 COEFICIENTES DE CARTERA PESADA, SEGÚN ENTIDADES .....	50
<b>VII. FICHA TECNICA: .....</b>	<b>51</b>

<b>Dirección en Internet</b>
------------------------------

<a href="http://www.bcrp.gob.pe/proyeccion-institucional/sucursales/puno/puno.html">http://www.bcrp.gob.pe/proyeccion-institucional/sucursales/puno/puno.html</a>
---

## RESEÑA INTRODUCTORIA

Durante el primer mes de 2013, el **Indicador de Actividad Económica Regional** registró una caída de 0,1 por ciento respecto a similar periodo de 2012, debido al menor dinamismo registrado en los sectores construcción (-87,2 por ciento), debido a la menor venta y despacho de cemento; minería (-13,6 por ciento) y servicios financieros (-2,8 por ciento). Crecieron los sectores manufactura (21,3 por ciento), agropecuario (13,4 por ciento), energía y agua (4,4 por ciento) y servicios gubernamentales (1,6 por ciento).

El número de afiliados al **sistema privado de pensiones** disminuyó 27,4 por ciento comparado a enero de 2012.

En enero el **Índice de precios al consumidor** de la ciudad de Puno registró un incremento anual de 4,6 por ciento. La inflación respecto al mes anterior fue de 0,26 por ciento.

El promedio compra-venta del **dólar** en la ciudad de Puno registró una caída de 5,8 por ciento en enero, comparado con similar mes de 2012.

En enero, **las exportaciones** de Puno sumaron US\$ 32,6 millones, 48,2 por ciento menor (US\$ 30,4 millones) respecto al mismo mes de 2012.

Asimismo, **las importaciones** registradas por la aduana de Desaguadero ascendieron a US\$ 33,0 millones, 111,8 por ciento superior (US\$ 17,4 millones) comparado con el monto importado en enero de 2012.

Los **ingresos recaudados en Puno** crecieron en términos reales 30,7 por ciento, explicado por los mayores ingresos tributarios (33,0 por ciento), especialmente por la mayor recaudación de otros (224,6 por ciento), impuesto a la renta (29,1 por ciento), a la producción y consumo (25,2 por ciento). Los ingresos no tributarios fueron menores en 16,2 por ciento.

Los gastos del **Gobierno Nacional en Puno** cayeron 3,2 por ciento, al disminuir gastos corrientes en 13,1 por ciento, habiendo crecido los gastos de capital en 55,0 por ciento. Las **inversiones** fueron mayores en 55,0 por ciento.

Los gastos del **Gobierno Regional de Puno** fueron superiores en 4,2 por ciento, siendo los gastos de capital mayores en 162,1 por ciento y los gastos corrientes en 1,2 por ciento. Por su parte, las **inversiones** registraron un 162,1 por ciento de incremento.

Los gastos de los **gobiernos locales** aumentaron 54,0 por ciento, habiendo crecido el servicio de la deuda en 345,1 por ciento, los gastos de capital en 95,5 por ciento y los gastos corrientes en 29,0 por ciento; en tanto que sus **inversiones** fueron superiores en 95,5 por ciento.

Los **depósitos** en el sistema financiero del departamento de Puno aumentaron 14,9 por ciento y las **colocaciones** lo hicieron 19,2 por ciento. El coeficiente de cartera pesada fue de 2,0 por ciento.

## I. ACTIVIDAD PRODUCTIVA Y EMPLEO

### 1.1. Producción

En el primer mes de 2013, el Indicador de Actividad Económica Regional registró una caída de 0,1 por ciento, comparado con el mismo mes de 2012, sustentada por el menor dinamismo en el sector construcción (-87,2 por ciento) debido a la menor venta y despacho de cemento y otros materiales de construcción. También se contrajo el sector minero (-13,6 por ciento), por la menor

producción en la mayoría de empresas mineras. Por su parte, los servicios financieros cayeron 2,8 por ciento. Estos resultados negativos fueron atenuados en parte por el crecimiento en los sectores: manufactura (21,3 por ciento), agropecuario (13,4 por ciento), energía y agua (4,4 por ciento) y servicios gubernamentales (1,6 por ciento).

**CUADRO N° 1**  
**INDICADOR DE ACTIVIDAD ECONÓMICA REGIONAL 1/ 2/**  
(Variaciones porcentuales respecto a igual período del año anterior)

	PONDERACIÓN 3/	2013
		ENERO
<b>Agropecuario</b>	16,8	13,4
Agrícola		40,3
Pecuario		0,7
<b>Pesca</b>	0,4	171,1
<b>Minería</b>	8,1	-13,6
<b>Manufactura</b>		
No primaria	12,4	21,3
<b>Energía y Agua</b>	2,0	4,4
<b>Construcción</b>	5,5	-87,2
<b>Servicios Gubernamentales</b>	11,0	1,6
<b>Servicios Financieros</b>	1,8	-2,8
<b>TOTAL</b>	<b>58,0</b>	<b>-0,1</b>

1/ Es un indicador parcial de la actividad económica de la región que alcanza una cobertura de 58 por ciento del valor agregado bruto de la producción regional según cifras del INEI

2/ Actualizado con información al 22 de marzo 2013

3/ Considera la estructura productiva de la región para el año 2007 según cifras del INEI. En el caso de los servicios financieros se considera como ponderación el promedio nacional para dicho año (1,8 por ciento)

FUENTE: INEI - PBI por departamentos 2001-2007, DRA, MINPROD, MEM, empresas industriales, empresas de agua, Cemento Sur, MEF, SBS  
ELABORACIÓN: BCRP Sucursal Puno

Los indicadores de consumo privado mantienen en enero la evolución favorable de meses anteriores.

El crédito personal aumentó en términos reales 15,5 por ciento respecto a enero de 2012 por la expansión del crédito de consumo (16,6 por ciento) y crédito hipotecario (5,4 por ciento).

**GRÁFICO N° 1**  
**CREDITO A PERSONAS NATURALES**  
(Var. % real anual)

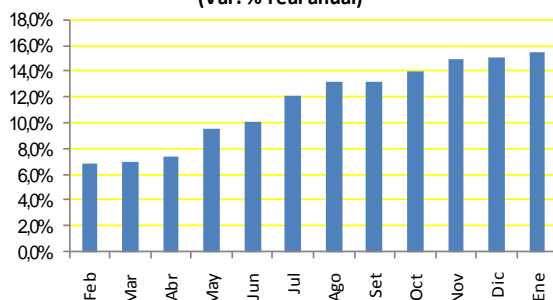

1/ Comprende crédito de consumo e hipotecario  
FUENTE: SBS

**GRÁFICO N° 2**  
**VENTA DE AUTOMÓVILES LIGEROS NUEVOS**  
**FAMILIARES**  
(Unidades)

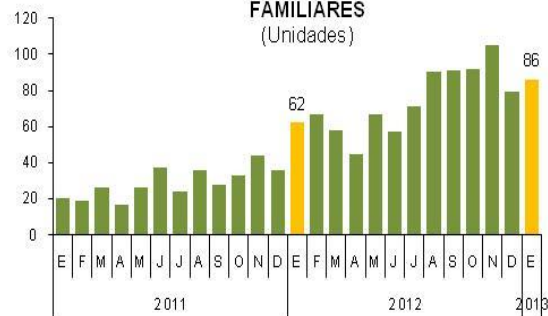

FUENTE: ARAPER  
ELABORACIÓN: BCRP-Sucursal Puno

Por su parte, la venta de automóviles familiares nuevos (autos, station wagon, van familiar multipropósito y camioneta SUV)

sumaron en el mes 86 unidades, 38,7 por ciento más frente a enero 2012.

### 1.1.1. Producción agropecuaria

El sector agropecuario reflejó un incremento de 13,4 por ciento respecto a enero del año pasado, resultado del mayor dinamismo en la

actividad agrícola (40,3 por ciento), atenuado por un leve crecimiento (0,7 por ciento) en la actividad pecuaria.

**CUADRO N° 2  
VBP AGROPECUARIA  
(Variación real % 1/)**

	ENERO	
	2012	2013
Subsector agrícola	8,4	40,3
Subsector pecuario	2,6	0,7
<b>Sector agropecuario</b>	<b>4,4</b>	<b>13,4</b>

1/Respecto al mismo mes o periodo del año anterior

FUENTE: Dirección Regional Agraria - Puno

ELABORACIÓN: BCRP Sucursal Puno, Dpto. de Estudios Económicos

La producción agrícola en enero fue de 49 851 TM, correspondiendo solamente a 4 cultivos: 86,3 por ciento a alfalfa; 11,4 por ciento a otros pastos cultivados; 1,8 por ciento a plátano y 0,4 por ciento a cebolla. Esta

actividad se incrementó debido a la presencia de lluvias continuas, beneficiando principalmente a la producción de alfalfa que creció 41,4 por ciento y otros pastos cultivados que lo hizo en 39,3 por ciento.

**CUADRO N° 3  
PRODUCCIÓN PRINCIPALES CULTIVOS  
(T.M.)**

CULTIVOS	ENERO		
	2012	2013	Var %
Alfalfa	30430	43024	41,4
Cebolla	0	222	-
Otros pastos cultivados	4 092	5700	39,3
Plátano	905	905	-

FUENTE: Dirección Regional Agraria - Puno

ELABORACIÓN: BCRP Suc. Puno, Dpto. Estudios Económicos

Por otro lado, los precios en chacra de los cultivos mencionados se incrementaron en 3,6 por ciento en el caso de la alfalfa y otros

pastos cultivados y el plátano en 10,0 por ciento.

**CUADRO N° 4  
PUNO: PRECIOS EN CHACRA DE  
PRINCIPALES CULTIVOS  
(Nuevos soles por Kg.)**

CULTIVOS	ENERO		Var %
	2012	2013	
Alfalfa	0,28	0,29	3,6
Cebolla	0,00	1,02	-
Otros pastos cultivados	0,28	0,29	3,6
Plátano	0,90	0,99	10,0

FUENTE: Dirección Regional Agraria - Puno

ELABORACIÓN: BCRP Sucursal Puno, Dpto de Estudios Económicos

**GRAFICO N° 3  
PARTICIPACIÓN EN EL VBP AGRICOLA  
(ENERO 2013)**

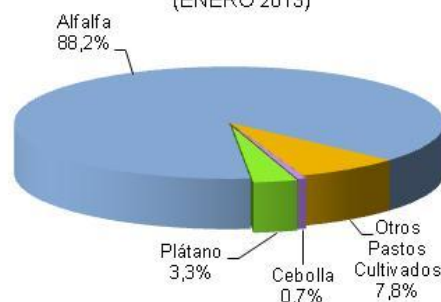

FUENTE: Dirección Regional Agricultura - Puno  
ELABORACIÓN: BCRP, Sucursal Puno

Al igual que el volumen producido, el cultivo que más destacó por su contribución al Valor Bruto de Producción (VBP) agrícola fue la alfalfa con el 88,2 por ciento del total; mientras que el resto (11,8 por ciento) correspondió a los otros 3 cultivos.

La labor de siembra de la campaña agrícola 2012-2013 en enero continua, pero en menor proporción, ejecutándose en 4 447 hectáreas de 4 cultivos, acumulando en el transcurso de

agosto a enero una siembra de 234 798 hectáreas; en él destaca la siembra de avena forrajera con el 24,8 por ciento del área total, seguido de papa (23,0 por ciento), quinua (13,3 por ciento) y cebada grano (11,4 por ciento), entre los más resaltantes. En el transcurso del mes, la siembra fue mayor en 35,2, por ciento; y en los seis meses de la campaña en 1,0 por ciento comparada con la campaña anterior.

**CUADRO N° 5  
SUPERFICIE SEMBRADA 1/  
(HAS)**

CULTIVOS	ENERO		AGOSTO-ENERO		VARIACIÓN %	
	2012	2013	2012	2013	MES	CAMPANA
Alfalfa	1 700	2 470	3 832	4 472	45,3	16,7
Arroz	0	0	509	402	-	-21,0
Arveja	0	0	1 073	1 100	-	2,5
Avena Forrajera	930	1 215	57 912	58 179	30,6	0,5
Avena Grano	0	0	6 604	6 557	-	-0,7
Café	66	0	390	62	-100,0	-84,1
Cañihua	0	0	5 845	5 737	-	-1,8
Cebada Forrajera	370	530	18 379	18 373	43,2	0,0
Cebada Grano	0	0	26 544	26 650	-	0,4
Cebolla	0	0	393	412	-	4,8
Centeno Grano	0	0	65	61	-	-6,2
Haba	0	0	10 146	10 136	-	-0,1
Maíz Amarillo Duro	0	0	2 390	2 287	-	-4,3
Maíz Amiláceo	0	0	3 654	3 359	-	-8,1
Mashua	0	0	887	859	-	-3,2
Naranja	5	0	135	0	-100,0	-100,0
Oca	0	0	3 850	3 863	-	0,3
Olluco	0	0	2 038	2 176	-	6,8
Otros Pastos Cultivados	197	232	492	377	17,8	-23,4
Papa	0	0	52 596	54 018	-	2,7
Plátano	22	0	24	0	-100,0	-100,0
Quinua	0	0	30 265	31 258	-	3,3
Tarhui	0	0	1 506	1 404	-	-6,8
Trigo	0	0	1 572	1 579	-	0,4
Yuca	0	0	1 433	1 477	-	3,1
<b>TOTAL</b>	<b>3 290</b>	<b>4 447</b>	<b>232 534</b>	<b>234 798</b>	<b>35,2</b>	<b>1,0</b>

1/cifras preliminares. Actualizado al 15-03-2013

FUENTE: Dirección Regional Agraria – Puno

ELABORACIÓN: BCRP Sucursal Puno, Dpto de Estudios Económicos

La producción pecuaria para enero respecto a similar mes del año anterior fue positiva en 0,7 por ciento, explicado principalmente por el crecimiento de la producción de leche (1,2 por ciento) que representa el 34,3 por ciento del VBP pecuario. Asimismo contribuyeron a

este resultado positivo, la mayor producción de carne de porcino (0,7 por ciento), carne de ave (0,4 por ciento) y carne de vacuno (0,3 por ciento), que en conjunto representaron el 36,5 por ciento del VBP pecuario.

**CUADRO N° 6  
PUNO: PRODUCCIÓN PECUARIA  
(T.M.)**

ESPECIES	ENERO		
	2012	2013	Var %
Carne de vacuno	912	915	0,3
Carne de ovino	505	501	-0,8
Carne de alpaca	233	232	-0,4
Carne de llama	93	92	-1,1
Carne de porcino	149	150	0,7
Carne de ave	228	229	0,4
Leche	8 174	8 269	1,2
Lana de ovino	0	0	-
Fibra de alpaca	0	0	-
Fibra de llama	0	0	-
Otros	691	708	2,5

1/cifras preliminares. Actualizado al 15-03-2013

FUENTE: Dirección Regional Agraria – Puno

ELABORACIÓN: BCRP Sucursal Puno, Dpto de Estudios Económicos

**GRAFICO N° 4  
PARTICIPACIÓN EN EL VBP PECUARIO  
(ENERO 2013)**

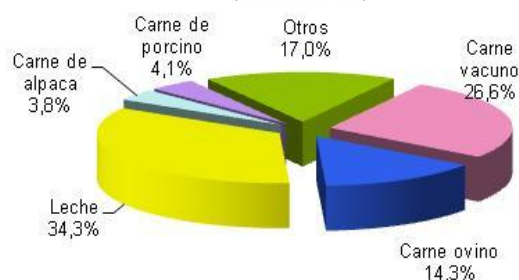

FUENTE: Dirección Regional Agricultura - Puno  
ELABORACIÓN: BCRP, Sucursal Puno

En cuanto a las condiciones climáticas del primer mes del año 2013, las temperaturas máximas en promedio no han registrado diferencia de valores respecto a su normal del mes; sin embargo, las temperaturas mínimas han registrado valores inferiores a su normal del mes en 0,1°C.

Así, las temperaturas máximas extremas más altas (sin incluir las zonas de selva y de ceja de selva), se registraron en las localidades de Lampa (16,4°C), Juliaca (16,3°C), Putina y Ayaviri (16,2°C), Pucará y Mazocruz (16,0°C), Azángaro (15,9°C), Muñani (15,8°C), Cabanillas y Progreso (15,7°C), Llally (15,6°C), Pizacoma y Santa Lucía (15,3°C), Laraqueri (18,5°C) y Chuquibambilla (15,0°C), entre las más resaltantes.

### 1.1.2. Producción pesquera

El comportamiento de la producción pesquera en enero mostró un aumento notable de 171,1 por ciento, en comparación al mismo mes de 2012, resultado de la mayor producción de trucha criada en jaulas flotantes (173,8 por ciento), que representa el 99,4 por ciento del VBP. Asimismo, creció la extracción de mauri

Por el contrario, las temperaturas mínimas extremas más bajas se registraron en las localidades de Pucará (-5,3°C), Azángaro y Acora (-5,1°C), Cabanillas, Muñani y Progreso (-4,8°C), Juliaca (-4,7°C), Putina (-4,2°C), Mañazo (-3,9°C) y Lampa (-3,7°C), entre los de mayor consideración.

De las 44 estaciones meteorológicas existentes en la región, 27 presentaron en promedio superávit en las precipitaciones pluviales respecto a lo normal del mes, por lo que el nivel del lago Titicaca a fin de mes llegó a 3 809,58 msnm, superior en 16,5 centímetros, respecto al mes anterior; también significativamente superior a los niveles de fines de enero de los cuatro años anteriores (61,5 cm respecto a 2012; 101,5 cm a 2011; 70,5 cm a 2010 y 41,5 cm a 2009).

(100,0 por ciento), trucha natural (87,6 por ciento), pejerrey (17,5 por ciento), y carachi (2,5 por ciento), que en conjunto representaron sólo 0,6 por ciento del VBP; atenuado ligeramente por la menor extracción de ispi (-72,1 por ciento).



**CUADRO N° 7  
PRODUCCIÓN PESQUERA  
(kg)**

	ENERO		
	2012	2013	Var % 1/
- Boga	0	0	-
- Carachi	26 678	27 349	2,5
- Ispi	17 838	4 980	-72,1
- Suche	0	0	-
- Mauri	125	250	100,0
- Pejerrey	9 402	11 045	17,5
- Trucha Natural	2 299	4 314	87,6
- Trucha Crianza	1 332 936	3 649 305	173,8
<b>TOTAL</b>	<b>1 389 278</b>	<b>3 697 243</b>	<b>171,1</b>

1/ Variación en términos reales del VBP

FUENTE: Ministerio de la Producción - Dirección Regional de Pesquería Puno

ELABORACIÓN: BCRP Sucursal Puno, Dpto. de Estudios Económicos

### 1.1.3. Producción minera

La actividad minera durante enero disminuyó 13,6 por ciento con relación a similar mes de 2012, resultado del menor dinamismo mostrado por las empresas productoras de plomo (-26,9 por ciento), estaño (-24,1 por ciento), zinc (-16,6 por ciento) y plata (-13,8

por ciento); los cuales en conjunto representaron el 67,8 por ciento del VBP; esta situación fue contrarrestada en parte por la mayor producción de oro (19,7 por ciento), cuyo VBP representó el 32,2 por ciento.

**CUADRO N° 8  
PRODUCCIÓN MINERA METÁLICA**

	ENERO		
	2012	2013	Var % 1/
Estaño (TMF)	2 095	1 590	-24,1
Plomo (TMF)	191	140	-26,9
Oro (gr-f)	256 921	307 409	19,7
Plata (kg-f)	1 508	1 300	-13,8
Zinc (TMF)	254	212	-16,6
<b>TOTAL 1/</b>			<b>-13,6</b>

1/ Variación en términos reales

FUENTE: DGM/DPM/Estadística Minera

ELABORACIÓN: BCRP Sucursal Puno, Dpto. de Estudios Económicos

**GRÁFICO N° 5  
PARTICIPACIÓN EN EL VBP MINERO  
(ENERO 2013)**

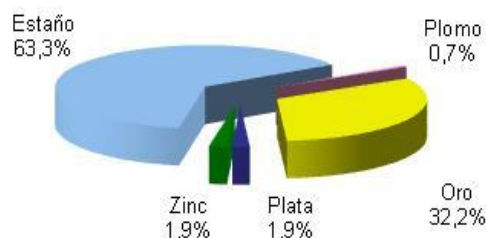

FUENTE: DGM/DPM/Estadística Minera

ELABORACIÓN: BCRP, Sucursal Puno

**GRÁFICO N° 6  
ESTAÑO: PRODUCCIÓN Y COTIZACIÓN  
INTERNACIONAL**



FUENTE: DGM y nota semanal

ELABORACIÓN: BCRP, Sucursal Puno

### 1.1.4. Producción Manufacturera

El sector manufacturero no primario mostró un comportamiento positivo de 21,3 por ciento en enero, respecto al mismo mes del año anterior, explicado principalmente por el incremento en la producción de minerales no metálicos en 21,5 por ciento, debido al mayor dinamismo en la producción de cemento (40,8 por ciento) y cal (10,1 por ciento), que en

conjunto representan el 97,8 por ciento del VBP; aunándose a ello la mayor producción de muebles (61,9 por ciento), aunque solamente representa el 0,1 por ciento del VBP. Por el contrario, se contrajo la producción de alimentos y bebidas (-0,7 por ciento), específicamente la de productos de panadería (-3,1 por ciento).

**CUADRO N° 9  
PRODUCCIÓN MANUFACTURERA NO PRIMARIA  
(Variación real del VBP)**

	ENERO	
	2012	2013
- Pdtos alimenticios y bebidas	-15,2	-0,7
. Bebida Gaseosas	-32,4	0,7
. Pdtos de Panadería	52,2	-3,1
- Pdtos minerales no metálicos	-5,3	21,5
. Ladrillos	62,9	37,8
. Cemento	-39,9	40,8
. Cal	44,6	10,1
- Prendas de Vestir	-	-
- Muebles y Otros NCP	-48,7	61,9
. Muebles	-48,7	61,9
. Joyas y art. Conexos	-	-
<b>TOTAL</b>	<b>-5,7</b>	<b>21,3</b>

FUENTE: Empresas industriales respectivas

ELABORACIÓN: BCRP Sucursal Puno, Dpto. de Estudios Económicos

### 1.1.5. Energía y Agua

El sector energía y agua creció 4,4 por ciento en enero, con relación al mismo mes de 2012, resaltando el mayor consumo de agua potable (5,1 por ciento), en especial de los sectores comercial, doméstico y estatal. También

aumentó la producción de electricidad (4,4 por ciento) especialmente en la empresa San Gabán, debido al aumento de la disponibilidad de agua.

**GRAFICO N° 7  
PRODUCCIÓN DE ENERGÍA ELÉCTRICA**

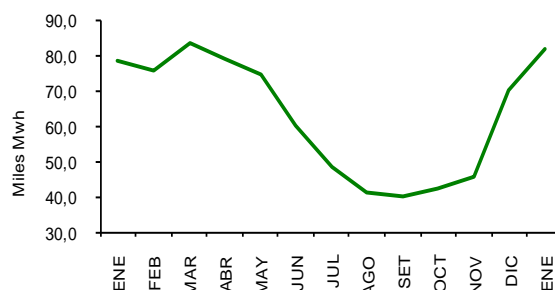

FUENTE: OSINERGMIN

ELABORACIÓN: BCRP, Sucursal Puno

**CUADRO N° 10  
PRODUCCIÓN DE ELECTRICIDAD Y CONSUMO DE AGUA**

	ENERO		
	2012	2013	Var %
Producción de Electricidad (Mwh)	78 286	81 700	4,4
Consumo de Agua Potable (m3)	1 085 754	1 140 933	5,1
<b>Variación del Sector</b>			<b>4,4</b>

FUENTE: Osinergmin, Seda Puno y Seda Juliaca

ELABORACIÓN: BCRP Sucursal Puno, Dpto de Estudios Económicos

### 1.1.6. Construcción

El comportamiento de la actividad de la construcción de enero, medida a través del despacho y venta de cemento, registró una disminución de 87,2 por ciento respecto a enero de 2012. Más que una caída importante en el sector, fue el resultado de que la empresa productora de este material de construcción en

la región está cambiando de línea de producción a la cal; pero la demanda regional de cemento está siendo atendida, en más del 85 por ciento, por la fábrica de cemento Yura de la región Arequipa (de propiedad de la misma empresa de Puno).

**CUADRO N° 11  
INDICADORES DEL SECTOR CONSTRUCCIÓN  
(T.M.)**

	ENERO		
	2012	2013	Var %
Despacho de cemento	44 244	56 48	-87,2
Venta de cemento	44 117	56 48	-87,2

FUENTE: Empresa Cemento Sur S.A. – Caracoto

ELABORACIÓN: BCRP Sucursal Puno, Dpto de Estudios Económicos

### 1.1.7. Turismo

La oficina de Migraciones y Naturalización de Puno, durante enero registró 37 278 ingresos y 58 687 salidas de turistas, correspondiendo más de la mitad de ingresos (67,8 por ciento) a extranjeros, de los cuales el 54,8 por ciento lo hizo por Desaguadero y el 45,2 por ciento por el puesto de control Kasani (ruta Copacabana). Mientras que la proporción de salidas fue mayor en el caso de turistas

nacionales (53,6 por ciento) de los cuales el 94,5 por ciento lo hizo por Desaguadero y el 5,5 por ciento por el puesto de control de Kasani.

Respecto a los ingresos y salida de turistas extranjeros en enero respecto al mismo mes del año anterior, registraron una disminución de 2,0 y 0,4 por ciento, respectivamente.

### 1.1.8. Encuestas de ventas

#### a. Comerciales

En el primer mes del año, de las 50 encuestas aplicadas a empresas comerciales, el 52,0 por ciento de ellas refirió que sus ventas respecto al año anterior se mantuvieron igual, principalmente en los establecimientos de venta de combustibles y lubricantes, automotrices, accesorios y repuestos, confecciones y telas, productos farmacéuticos, maquinaria y equipo PAD, artículos de construcción y ferretería; explicado principalmente por la estabilidad económica,

puesto que el flujo de inversiones es continuo, pese a la crisis global. A su vez, 12,0 por ciento, registró menores ventas, especialmente los rubros muebles y productos agroveterinarios, debido a la menor demanda y la inserción en el mercado de nuevas empresas; mientras que el 36,0 por ciento, indicó que sus ventas fueron mayores que el año anterior, como es el caso de bebidas y alimentos, calzado, librerías y otros; por la cercanía a la festividad de la Virgen de la

candelaria y carnavales, generando mayor afluencia del turismo extranjero y nacional.

**CUADRO N° 13**  
**ENCUESTAS DE VENTAS A EMPRESAS COMERCIALES: ENERO 2013**  
(En %)

	VENTAS						EXPECTATIVAS			TASA DE RPTA.
	ENE 13/ENE 12			ENE 13/DIC 12			VENTAS FEB. 2013			
	+	-	=	+	-	=	+	-	=	
<b>VENTAS MINORISTAS</b>										
Artef. Electrodomésticos	25,0	25,0	50,0	50,0	0,0	50,0	25,0	0,0	75,0	100,0
Art. De Construcción y ferretería	16,7	16,7	66,7	50,0	16,7	33,3	33,3	0,0	66,7	100,0
Autom.acces.y repuestos	25,0	0,0	75,0	25,0	0,0	75,0	25,0	25,0	50,0	100,0
Calzado	66,7	0,0	33,3	66,7	0,0	33,3	66,7	0,0	33,3	100,0
Comb. Y lubricantes	0,0	0,0	100,0	0,0	0,0	100,0	0,0	0,0	100,0	100,0
Confecciones y telas	25,0	0,0	75,0	25,0	25,0	50,0	75,0	0,0	25,0	100,0
Librerías	60,0	0,0	40,0	80,0	20,0	0,0	80,0	0,0	20,0	100,0
Maquinaria y equipo pad	0,0	33,3	66,7	0,0	66,7	33,3	0,0	0,0	100,0	100,0
Muebles	50,0	50,0	0,0	50,0	50,0	0,0	50,0	0,0	50,0	100,0
Productos Farmacéuticos	33,3	0,0	66,7	33,3	33,3	33,3	33,3	33,3	33,3	100,0
Productos 1ra necesidad	50,0	0,0	50,0	50,0	0,0	50,0	50,0	0,0	50,0	100,0
Pdts agroveterinarios	25,0	50,0	25,0	25,0	75,0	0,0	25,0	75,0	0,0	100,0
Vidrierías	50,0	0,0	50,0	50,0	0,0	50,0	50,0	0,0	50,0	100,0
Otros	66,7	0,0	33,3	66,7	0,0	33,3	33,3	0,0	66,7	100,0
<b>VENTAS MAYORISTAS</b>										
Bebidas y alimentos	100,0	0,0	0,0	100,0	0,0	0,0	50,0	0,0	50,0	100,0
<b>TOTAL</b>	<b>36,0</b>	<b>12,0</b>	<b>52,0</b>	<b>44,0</b>	<b>20,0</b>	<b>36,0</b>	<b>40,0</b>	<b>10,0</b>	<b>50,0</b>	<b>100,0</b>

FUENTE: Empresas Comerciales

ELABORACION: BCRP Sucursal Puno, Dpto. de Estudios Económicos

## b. Servicios

De 50 encuestas realizadas a empresas de servicios, correspondiente a enero, el 50,0 por ciento indicó que sus niveles de ventas fue constante comparado con el año pasado, como es el caso de laboratorios fotográficos y cabinas de internet. A su vez, el 30,0 por ciento registró mayores ventas, destacando las agencias de viaje, restaurantes, hostales y

hoteles, la cual ha generado mayor movimiento económico en estos rubros, debido al período de vacaciones, las fiestas de año nuevo y la cercanía a la festividad de la virgen de la candelaria y carnavales. Mientras que, sólo el 20,0 por ciento indicó que sus ventas fueron menores debido a la mayor competencia.

**CUADRO N° 14**  
**ENCUESTAS DE VENTAS A EMPRESAS DE SERVICIOS: ENERO 2013**  
(En %)

EMPRESAS	VENTAS						EXPECTATIVAS			TASA DE RPTA.
	ENE 13/ENE 12			ENE 13/DIC12			DE VENTAS FEB. 2013			
	+	-	=	+	-	=	+	-	=	
1. Hoteles y Hostales	28,6	21,4	50,0	42,9	35,7	21,4	46,4	7,1	46,4	100,0
2. Restaurantes	40,0	0,0	60,0	40,0	20,0	40,0	60,0	20,0	20,0	100,0
3. Empresas de Transporte	20,0	60,0	20,0	20,0	40,0	40,0	40,0	40,0	20,0	100,0
4. Agencias de viajes	50,0	12,5	37,5	12,5	12,5	75,0	62,5	0,0	37,5	100,0
6. Lab. Fotog. Y Filmaciones	0,0	0,0	100,0	0,0	0,0	100,0	0,0	0,0	100,0	100,0
7. Cabinas de Internet	0,0	0,0	100,0	50,0	0,0	50,0	50,0	0,0	50,0	100,0
<b>TOTAL</b>	<b>30,0</b>	<b>20,0</b>	<b>50,0</b>	<b>34,0</b>	<b>28,0</b>	<b>38,0</b>	<b>48,0</b>	<b>10,0</b>	<b>42,0</b>	<b>100,0</b>

FUENTE: Empresas de servicios

ELABORACIÓN: BCRP Sucursal Puno, Dpto. de Estudios Económicos

### 1.1.9. Expectativas empresariales

De 100 encuestas aplicadas a empresarios de los sectores servicios y comercio, la mayoría de ellos (67,0; 65,0 y 65,0 por ciento) mostró expectativas estables en cuanto a la economía del país, dentro de 1, 3 y 12 meses, respectivamente, puesto que estamos en una situación económica sin grandes fluctuaciones. Asimismo, el 32; 35,0 y 35,0

por ciento prevén que la economía mejore en los periodos indicados, porque las políticas estables del país atraen las inversiones y generan nuevas oportunidades de inversión. Por el contrario, porcentajes mínimos de empresarios indicaron que la economía del país empeorará, en los periodos considerados.

**CUADRO N° 15**  
**EXPECTATIVA EMPRESARIAL**  
(En %)

	SITUACIÓN ECONÓMICA DEL PAÍS			SITUACIÓN ECONÓMICA EMPRESA		
	1 mes	3 meses	12 meses	1 mes	3 meses	12 meses
	mes	meses	meses	mes	meses	meses
Servicios	100,0	100,0	100,0	100,0	100,0	100,0
Mejor	30,0	38,0	38,0	56,0	62,0	56,0
Igual	70,0	62,0	62,0	44,0	38,0	44,0
Peor	0,0	0,0	0,0	0,0	0,0	0,0
Comercio	100,0	100,0	100,0	100,0	100,0	102,0
Mejor	34,0	32,0	32,0	56,0	54,0	56,0
Igual	64,0	68,0	68,0	42,0	46,0	44,0
Peor	2,0	0,0	0,0	2,0	0,0	2,0
Total	100,0	100,0	100,0	100,0	100,0	101,0
Mejor	32,0	35,0	35,0	56,0	58,0	56,0
Igual	67,0	65,0	65,0	43,0	42,0	44,0
Peor	1,0	0,0	0,0	1,0	0,0	1,0

FUENTE: Empresas de Servicios y Comerciales  
ELABORACIÓN: BCRP Sucursal Puno, Dpto. Estudios Económicos

**GRAFICO N° 8**  
**EVOLUCIÓN DE LA RESPUESTA FAVORABLE PARA LOS PRÓXIMOS MESES**  
(En %)

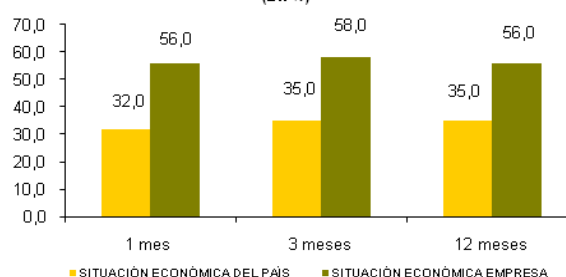

FUENTE: Empresas de servicios y comerciales  
ELABORACIÓN: BCRP - Sucursal Puno - Dpto. Estudios Económicos

Respecto a la situación económica general de sus empresas, la mayor parte de los entrevistados (56,0; 58,0 y 56,0 por ciento) coinciden en que este año será bueno para ellos dentro de 1, 3 y 12 meses, porque se espera que la estabilidad económica se mantenga. También porcentajes importantes (43,0; 42,0 y 44,0 por ciento) indican que en los periodos indicados la situación de sus empresas se mantendrá sin variaciones, por la

continuidad de las políticas de gobierno. Por otro lado, un mínimo porcentaje indica que la situación en los próximos meses empeorará, debido a una menor demanda, y la inserción de nuevas empresas que generan mayor competencia en el mercado y haciendo que abandonen en algunos casos sus negocios para dedicarse a otras actividades que les generan más ganancias.

## 1.2. Aspectos laborales

### 1.2.1. Sistema privado de pensiones AFP

En enero, se registraron 497 nuevos afiliados al sistema privado de pensiones AFP, significando una disminución de 27,4 por ciento respecto al mismo mes de 2012, destacando los traslados y/o desafiliaciones en 3 de las 4 AFPs, sólo aumentó el número de afiliaciones de la AFP Prima (6712,5 por ciento).

En cuanto al total de afiliados activos al finalizar enero ascendió a 105 571 personas, representando un incremento del 8,4 por ciento, comparado con los afiliados a enero 2012.

**CUADRO N° 16**  
**AFILIADOS MENSUALMENTE Y ACTIVOS EN EL SISTEMA PRIVADO DE PENSIONES POR AFP**

	AFILIACIÓN MENSUAL			AFILIADOS ACTIVOS				
	ENERO			2012		2013	VARIACIÓN %	
	2012	2013	Var %	ENERO	DIC.	ENERO	Ene 13/ Dic 12	Ene 13/12
Horizonte	290	-14	-104,8	31 008	33 125	33 111	0,0	6,8
Integra	229	-28	-112,2	27 468	30 086	30 058	-0,1	9,4
Prima	8	545	6712,5	7 997	9 438	9 983	5,8	24,8
Profuturo	158	-6	-103,8	30 935	32 425	32 419	0,0	4,8
<b>TOTAL</b>	<b>685</b>	<b>497</b>	<b>-27,4</b>	<b>97 408</b>	<b>105 074</b>	<b>105 571</b>	<b>0,5</b>	<b>8,4</b>

FUENTE: Pag web Superintendencia de Banca y Seguros  
ELABORACIÓN: BCRP Sucursal Puno, Dpto de Estudios Económicos



## II. INFLACIÓN Y TIPO DE CAMBIO

### 2.1. Inflación

En enero el Índice de Precios al Consumidor en la ciudad de Puno aumentó 0,26 por ciento en comparación al mes anterior, acumulando

una inflación anual de 4,60 por ciento, por encima de Lima Metropolitana (2,9 por ciento).

**CUADRO N° 17**  
**CIUDAD DE PUNO: INFLACIÓN POR GRANDES GRUPOS DE CONSUMO**  
(2009=100 - Porcentajes)

	PONDERACIÓN	VARIACIONES (%)		
		Mensual	Acumulada	Anualizada
Índice General	100,00	0,26	0,26	4,60
1. Alimentos y bebidas	47,32	0,34	0,34	4,43
2. Vestido y calzado	5,79	0,68	0,68	3,53
3. Alquiler de vivienda, comb. y elect.	7,10	0,08	0,08	2,88
4. Muebles, enseres y mant. de la viv.	4,59	0,34	0,34	7,15
5. Cuidado, conserv. de salud y serv. méd.	2,85	0,27	0,27	2,37
6. Transportes y comunicaciones	12,46	0,09	0,09	7,09
7. Esparc, diversio y serv. Enseñanza	12,67	0,27	0,27	2,96
8. Otros bienes y servicios	7,21	-0,18	-0,18	5,62

FUENTE: INEI – Puno  
ELABORACIÓN: BCRP SR Puno, Dpto Estudios Económicos

En la inflación del mes influyeron los aumentos de precios del grupo vestido y

calzado (0,68 por ciento), resultado del incremento importante en el precio de la

reparación de calzado en 4,9 por ciento. También, presentaron aumentos importantes en los grupos Alimentos y bebidas y Muebles, enseres y mantenimiento de la vivienda (0,34 por ciento cada uno), destacando la suba de precios de tubérculos y raíces en 3,2 por ciento y servicios domésticos en 1,9 por ciento, respectivamente. En cuanto a los grupos, Cuidado, conservación de la salud y servicio médico y Esparcimiento, diversión y servicios de enseñanza sus precios crecieron

en 0,27 por ciento cada uno; resultado de mayores precios de los aparatos y equipos terapéuticos (0,87 por ciento), productos medicinales (0,43 por ciento), y servicios de enseñanza (0,34 por ciento); mientras que, los grupos Transportes y comunicaciones, y Alquiler de vivienda, combustibles y electricidad crecieron 0,09 y 0,08 por ciento, respectivamente; atenuado por la caída de Otros bienes y servicios que disminuyó en 0,18 por ciento.

**GRÁFICO N° 10**  
**INFLACIÓN ÚLTIMOS 12 MESES**  
(Variación % anualizada)

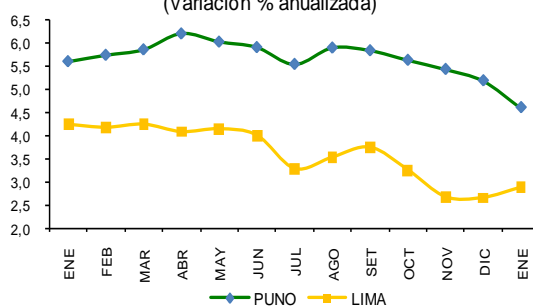

FUENTE: INEI  
ELABORACIÓN: BCRP - Sucursal Puno

Los productos con mayor alza de precios en el mes fueron arveja verde, pasteles dulces, leche evaporada, reparación de calzado para mujeres, pantalones de vestir para hombres y desayuno en restaurantes, entre los más importantes, debido a las fiestas de año nuevo

y la próxima festividad de la candelaria. Por el contrario, registraron las mayores caídas en los precios de cebolla de cabeza, sandía, zanahoria, matrícula CETPRO No estatal, gastos en turismo y papaya, debido al aumento de la competencia en los mercados.

**GRÁFICO N° 11**  
**PRODUCTOS CON MAYOR AUMENTO DE PRECIOS**  
(Variación porcentual)



FUENTE: INEI  
ELABORACIÓN: BCRP - Sucursal Puno

**GRÁFICO N° 12**  
**PRODUCTOS CON MAYORES CAÍDAS DE PRECIOS**  
(Variación porcentual)

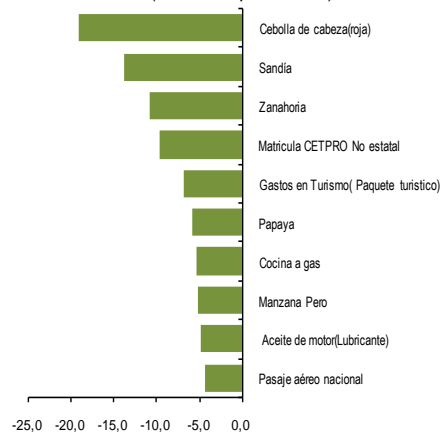

FUENTE: INEI  
ELABORACIÓN: BCRP - Sucursal Puno

### 3.2. Tipo de cambio

El precio promedio compra – venta del dólar en el mercado paralelo de la ciudad de Puno, en el mes de enero, se cotizó en S/. 2,536 por dólar, significando una apreciación del nuevo

sol en 5,8 por ciento con respecto al mismo mes del año anterior. Este comportamiento fue superior a lo registrado en el sistema bancario (4,3 por ciento).

**CUADRO N° 18**  
**TIPO DE CAMBIO: PROMEDIO DEL PERÍODO**  
(Nuevos S/. por US\$)

	ENERO		VARIACIÓN
	2012	2013	Ene 13/12
<b>TC Informal</b>	<b>2,692</b>	<b>2,536</b>	<b>-5,8</b>
- Compra	2,682	2,526	-5,8
- Venta	2,703	2,546	-5,8
<b>TC Bancario</b>	<b>2,693</b>	<b>2,577</b>	<b>-4,3</b>
- Compra	2,692	2,576	-4,3
- Venta	2,693	2,577	-4,3

FUENTE: Cambistas informales ciudad de Puno y Nota Semanal  
ELABORACIÓN: BCRP Sucursal Puno

**GRÁFICO N° 13**  
**CIUDAD DE PUNO: T.C. MERCADO PARALELO**  
(Promedio compra-venta)

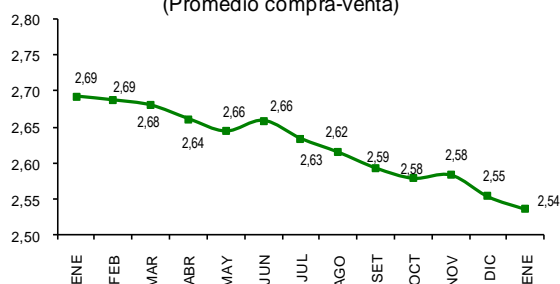

FUENTE: Cambistas informales ciudad de Puno  
ELABORACIÓN: BCRP - Sucursal Puno

## III. SECTOR EXTERNO

### 3.1. Exportaciones.

En enero, las exportaciones del departamento de Puno alcanzaron US\$ 32,6 millones, significando una disminución de 48,2 por ciento respecto al mismo mes de 2012; resultado del menor crecimiento en productos tradicionales (-49,2 por ciento), determinado por el descenso de la exportación de productos agropecuarios (-89,7 por ciento), por menores ventas de café y el resto de

productos agropecuarios y mineros (-46,6 por ciento), principalmente estaño plomo y oro; por su parte subieron las exportaciones de productos no tradicionales (11,4 por ciento) por la mayor exportación de productos agropecuarios (486,8 por ciento). La exportación de productos tradicionales representó el 96,7 por ciento y la de productos no tradicionales el 3,3 por ciento.



**CUADRO N° 19**  
**EXPORTACIONES (FOB)**  
(Miles de US\$)

RUBROS	Ene		
	2012	2013	Var %
<b>Productos Tradicionales</b>	<b>62 065,5</b>	<b>31 556,9</b>	<b>-49,2</b>
. Agropecuarios	3 715,8	381,7	-89,7
. Mineros	58 349,7	31 175,2	-46,6
<b>Productos No Tradicionales</b>	<b>977,5</b>	<b>1 089,2</b>	<b>11,4</b>
. Agropecuarios	138,0	809,8	486,8
. Pesqueros	553,0	257,8	-53,4
. Textiles	266,5	16,8	-93,7
. Minería no metálica	0,0	2,8	0,0
. Resto de no tradicionales 1/	19,9	2,0	-90,0
<b>Total</b>	<b>63 043,0</b>	<b>32 646,1</b>	<b>-48,2</b>

1/ Sombreros de punto, fundas, instrumentos musicales, pieles y sus manufacturas.

FUENTE: SUNAT. [www.sunat.gob.pe](http://www.sunat.gob.pe)

ELABORACIÓN: BCRP, Sucursal Puno.

**GRAFICO N° 13**  
**EXPORTAC. POR GRUPO DE PROD.**

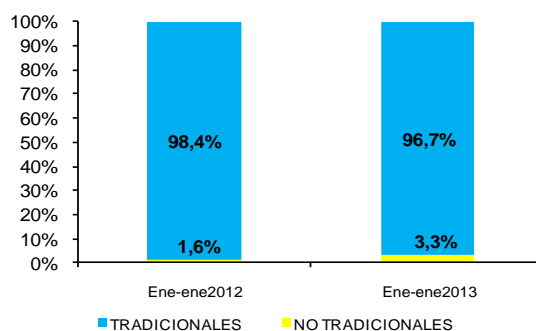

FUENTE: SUNAT-[www.sunat.gob.pe](http://www.sunat.gob.pe)  
ELABORACION: BCRP, Sucursal Puno

Se exportó oro por US\$ 29,7 millones, plomo por US\$ 1,0 millones, cobre por US\$ 0,3 millones y estaño por US\$ 0,1 millones, productos que representan el 94,2; 3,3; 0,9 y 0,4 por ciento del total exportado de productos tradicionales respectivamente. En tanto que las exportaciones de productos no tradicionales fueron principalmente agropecuarios por US\$ 0,8 millones, consistente en cereales, cuero y pieles en

bruto de ovino, hortalizas, plantas, raíces y tubérculos alimenticios; pesqueros por US\$ 0,3 millones, consistente en trucha congelada y resto de productos pesqueros; textiles por US\$ 0,2 millones, principalmente prendas de vestir y otras confecciones y tejidos; y minerales no metálicos por US\$ 0,3 millones, principalmente artículos de cerámica.

**CUADRO N° 20**  
**PRINCIPALES PAÍSES DE DESTINO Y PRINCIPAL PRODUCTO EXPORTADO**  
Ene

País	%	Principal producto
Suiza	85,3%	Oro en bruto.
China	9,8%	Estaño en bruto.
Uruguay	1,0%	Lana esquilada
Canadá	0,9%	Café sin descafeinar, sin tostar.
Estados Unidos	0,7%	Café sin descafeinar, Trucha fresca congelada. y Prendas de vestir
Chile	0,0%	Cereales
Argentina	0,0%	Estaño en bruto.
Corea	0,0%	Plomo y sus concentrados
Colombia	0,0%	Estaño en bruto.
Alemania	0,0%	Café sin descafeinar, sin tostar.
Resto 1/	2,3%	Otros productos
<b>Total</b>	<b>100,0%</b>	

1/ Israel, Japón, Emiratos Árabes Unidos, Líbano, Bélgica, Escocia, Italia y Francia

FUENTE: SUNAT. [www.sunat.gob.pe](http://www.sunat.gob.pe)

ELABORACIÓN: BCRP, Sucursal Puno.

En enero, el principal destino de exportación, fue el continente europeo (86,1 por ciento, del total de exportaciones), sobresaliendo la participación de Suiza (85,3 por ciento),

siendo el primer comprador con US\$ 27,8 millones; seguido por Asia (11,0 por ciento) con US\$ 3,6 millones destacando China (9,8 por ciento) con US\$ 3,2 millones.

### 3.2. Importaciones

Las importaciones registradas por la aduana de Desaguadero, en el mes de enero de 2013, alcanzaron US\$ 33,0 millones, lo cual representa un incremento de 111,8 por ciento

respecto al mismo mes de 2012, resultado de la mayor importación de bienes de consumo (364,1 por ciento), insumos (62,7 por ciento) y bienes de capital (20,9 por ciento).

**CUADRO N° 21**  
**IMPORTACIONES (CIF)**  
(Miles de US\$)

RUBROS	Ene		
	2012	2013	Var %
. Bienes de Consumo	2 583,1	11 987,9	364,1
. Insumos	12 646,5	20 573,1	62,7
. Bienes de Capital	333,4	403,1	20,9
<b>TOTAL</b>	<b>15 563,1</b>	<b>32 964,1</b>	<b>111,8</b>

FUENTE: SUNAT. [www.sunat.gob.pe](http://www.sunat.gob.pe)  
ELABORACIÓN: BCRP, Sucursal Puno.

**GRAFICO N° 15**  
**IMPORTAC. SEG.USO O DEST. ECON.**

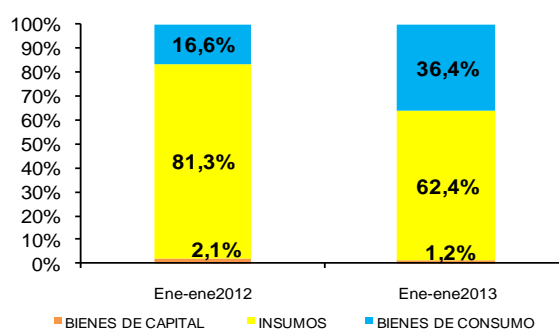

FUENTE: SUNAT-ADUANS  
ELABORACION: BCRP, Sucursal Puno.

La compra de insumos representó 62,4 por ciento (US\$ 20,6 millones), donde insumos agrícolas constituyeron el 41,5 por ciento, consistente en cereales leguminosas y salvados; insumos industriales el 20,9 por ciento, constituido por aceite base para lubricantes, alcohol etílico, azúcares, artículos de confitería, semillas de girasol, dinamitas, fundición, hierro, acero, mantequilla, madera, matas de cobre, minerales de oro y plata, entre

otros; por su parte la importación de bienes de consumo alcanzó el 36,4 por ciento del total (US\$ 12,1 millones), consistente en alimentos y bebidas constituido por carnes, café, cereales, semillas de girasol, salvados, entre otros; por último, las compras de bienes de capital participaron con el 1,2 por ciento del total, correspondiente a la compra de maquinaria y equipo y materiales de construcción.

## IV. FINANZAS PÚBLICAS

### 4.1. Ingresos recaudados por el Gobierno Central

Los ingresos recaudados en Puno alcanzaron los S/. 40,1 millones en enero, mostrando un incremento de 30,7 por ciento frente a similar mes del año anterior; resultado de la mayor captación de ingresos tributarios (33,0 por ciento), como consecuencia de una mayor

recaudación por otros ingresos, impuestos a la producción y consumo e impuesto a la renta; habiendo caído los impuestos a la importación. Los ingresos no tributarios se contrajeron 16,2 por ciento.

**CUADRO N° 22**  
**INGRESOS RECAUDADOS EN PUNO**

(En miles de Nuevos Soles)

RUBROS	Ene		
	2012	2013	Var %
<b>I. INGRESOS TRIBUTARIOS</b>	<b>28 463,4</b>	<b>38 931,9</b>	<b>33,0</b>
1. Impuesto a la renta	11 452,4	15 210,0	29,1
2. Impuestos a la importación	160,3	19,9	-87,9
3. Imp. A la Prod. Y Consumo	15 879,1	20 457,8	25,2
4. Otros	971,7	3 244,2	224,6
<b>II. INGRESOS NO TRIBUTARIOS</b>	<b>1 355,3</b>	<b>1 167,7</b>	<b>-16,2</b>
<b>III. TOTAL</b>	<b>29 818,6</b>	<b>40 099,6</b>	<b>30,7</b>

FUENTE: SUNAT. www.sunat.gob.pe (Nota Tributaria).  
ELABORACIÓN: BCRP, Sucursal Puno.

**GRAFICO N° 16**  
**INGRESOS RECAUDADOS EN PUNO**

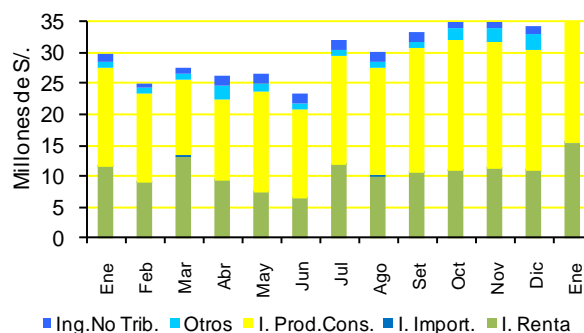

FUENTE: SUNAT  
ELABORACIÓN: BCRP, Sucursal Puno.

Los ingresos tributarios representaron el 97,1 por ciento del total, siendo los impuestos a la producción y consumo los más relevantes, recaudándose el 51,0 por ciento, seguido por

el impuesto a la renta con 37,9 por ciento y otros ingresos con 8,1 por ciento. Mientras que sólo el 2,9 por ciento restante de ingresos recaudados, correspondió a los no tributarios.

### 4.2. Gobierno Nacional

En enero, los gastos del Gobierno Nacional en Puno, alcanzaron S/. 44,2 millones, significando una disminución de 3,2 por ciento, respecto a similar mes de 2012;

consecuencia de un menor desembolso en gastos corrientes (-13,1 por ciento), sin embargo crecieron los gastos de capital (55,0 por ciento).

**CUADRO N° 23  
GASTOS DEL GOBIERNO NACIONAL EN LA  
REGIÓN PUNO**

(En miles de Nuevos Soles)

RUBROS	Ene		Var %
	2012	2013	
- Gastos Corrientes	37 938,5	33 918,1	-13,1
- Gastos de Capital	6 434,0	10 256,3	55,0
<b>TOTAL</b>	<b>44 372,5</b>	<b>44 174,4</b>	<b>-3,2</b>

FUENTE: MEF: Transparencia Económica, y Oficina de Presupuesto y Planificación de la Región Puno  
ELABORACIÓN: BCRP, Sucursal Puno.

**GRAFICO N° 17  
GASTOS DEL GOBIERNO NACIONAL**

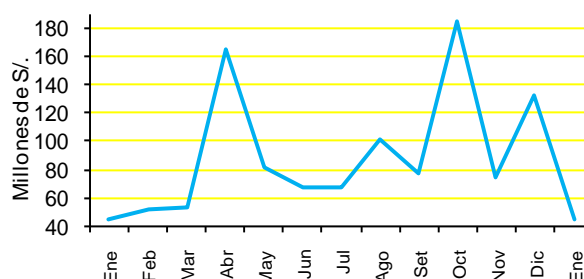

FUENTE: MEF - Transparencia Económica  
ELABORACIÓN: BCRP, Sucursal Puno.

Los gastos corrientes, que concentraron el 76,8 por ciento del total de gastos efectuados por el Gobierno Nacional, sumaron S/. 34,0 millones y fueron destinados al rubro de personal y obligaciones sociales (51,3 por ciento), pensiones y otras prestaciones sociales (8,7 por ciento), bienes y servicios (7,3 por ciento), donaciones y transferencias (6,0 por ciento) y otros gastos (3,6 por ciento). Los gastos de capital alcanzaron S/. 10,3 millones, representando el 23,2 por ciento del

total y se destinaron, únicamente, a la adquisición de activos no financieros (inversiones).

En enero, los gastos fueron financiados con recursos ordinarios por S/. 40,7 millones (92,2 por ciento), recursos directamente recaudados por S/. 2,1 millones (4,7 por ciento) y contribuciones a fondos S/. 1,0 millones (2,3 por ciento), entre los más relevantes.

### 4.3. Inversión del Gobierno Nacional

La inversión efectuada por el Gobierno Nacional, en enero, alcanzó S/. 10,3 millones, representando un aumento de 55,0 por ciento, respecto al mismo mes de 2012. Los crecimientos más significativas fueron en educación con 277,7 por ciento; transporte con 132,8 por ciento y agropecuaria con 10,7 por ciento. Por otro lado entre los que mostraron caídas están planeamiento, gestión y reserva de contingencia (-99,4 por ciento); pesca (-96,8 por ciento); energía (-90,6 por ciento); medio ambiente (-84,4 por ciento) y

salud (-79,7 por ciento) entre los más resaltantes.

Durante enero, se invirtió S/. 5,4 millones en concesiones viales; S/. 2,3 millones en construcción y mejoramiento de la carretera Ilave-Mazocruz; S/. 0,5 millones en gestión de proyectos; S/. 0,4 millones en mejoramiento de los servicios académicos en la formación básica, informática y virtual en las escuelas profesionales de la Universidad Nacional del Altiplano, distrito, provincia y departamento de Puno y S/. 0,2 millones en mejoramiento

del sistema de riego de Quishuarani II etapa, construcción del canal principal y laterales,

distrito de Orurillo – Melgar con, entre los más importantes.

**CUADRO N° 24**  
**INVERSIONES DEL GOBIERNO NACIONAL POR RUBROS**  
(En miles de Nuevos Soles)

FUENTE	Ene		
	2012	2013	Var %
. Plan., Gestión y Reserva de Conting.	186,0	1,1	-99,4
. Turismo	1,5	1,4	-12,9
. Agropecuaria	639,4	728,1	10,7
. Pesca	43,1	1,4	-96,8
. Energía	1 792,0	173,7	-90,6
. Transporte	3 309,3	7 925,3	132,8
. Comunicaciones	0,0	36,1	-, -
. Medio Ambiente	36,0	5,8	-84,4
. Saneamiento	0,0	160,3	-, -
. Salud	118,2	24,7	-79,7
. Educación	308,4	1 198,4	277,7
<b>TOTAL</b>	<b>6 434,0</b>	<b>10 256,3</b>	<b>55,0</b>

FUENTE: MEF: Transparencia Económica, y Oficina de Presupuesto y Planificación de la Región Puno

ELABORACIÓN: BCRP, Sucursal Puno.

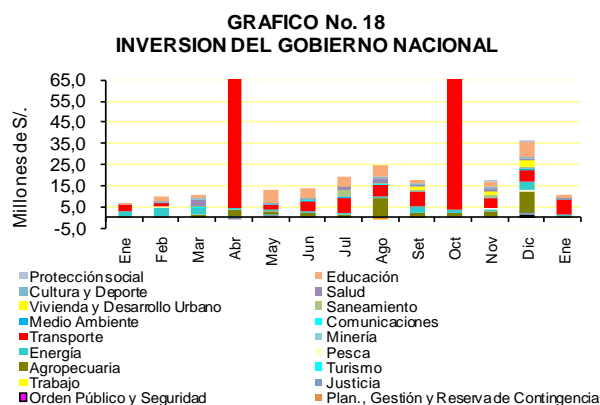

#### 4.4. Gobierno Regional

En enero, los gastos del Gobierno Regional alcanzaron S/. 67,9 millones, significando un incremento de 4,2 por ciento, respecto a

similar mes de 2012; consecuencia del crecimiento de gastos de capital (162,1 por ciento) y gastos corrientes (1,2 por ciento).

**CUADRO N° 25**  
**GASTOS DE LA REGIÓN PUNO**  
(En miles de Nuevos Soles)

RUBROS	Ene		
	2012	2013	Var %
- Gastos Corrientes	62 131,2	64 678,6	1,2
- Gastos de Capital	1 200,5	3 237,0	162,1
<b>TOTAL</b>	<b>63 331,7</b>	<b>67 915,7</b>	<b>4,2</b>

FUENTE: MEF: Transparencia Económica, y Oficina de Presupuesto y Planificación de la Región Puno

ELABORACIÓN: BCRP, Sucursal Puno.

Los gastos corrientes, que concentraron el 95,2 por ciento del total de gastos efectuados por el Gobierno Regional, sumaron S/. 64,7 millones y fueron destinados a cubrir gastos

de personal y obligaciones sociales (78,8 por ciento), pensiones y otras prestaciones sociales (12,6 por ciento) y bienes y servicios (3,7 por ciento). Los gastos de capital

alcanzaron S/. 3,2 millones, representando el 4,8 por ciento del total y se destinaron,

únicamente a la adquisición de activos no financieros (inversiones).

**GRAFICO N° 19**  
**GASTOS - GOBIERNO REGIONAL**

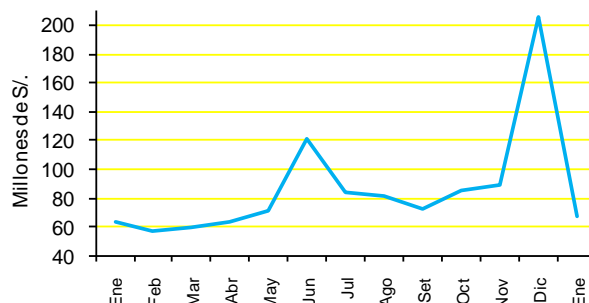

FUENTE: MEF - Transparencia Económica  
ELABORACIÓN: BCRP, Sucursal Puno,

En enero, los gastos fueron financiados con recursos ordinarios por S/. 67,1 millones (98,8 por ciento), canon y sobrecanon por S/. 0,5

millones (0,7 por ciento) y recursos directamente recaudados por S/. 0,3 millones (0,5 por ciento).

#### 4.5. Inversión del Gobierno Regional

La inversión efectuada por el Gobierno Regional, en enero, alcanzó S/. 3,2 millones, representando un aumento de 162,1 por ciento, respecto al mismo mes de 2012. Los crecimientos más significativos fueron en

agropecuaria con 4209,7 por ciento; planeamiento, gestión y reserva de contingencia 658,8 por ciento, educación 75,5 por ciento; transporte 23,0 por ciento y salud 4,4 por ciento, entre los más importantes.

**CUADRO N° 26**  
**INVERSIONES DEL GOBIERNO REGIONAL POR RUBROS**  
(En miles de Nuevos Soles)

FUENTE	Ene		Var %
	2012	2013	
. Plan., Gestión y Reserva de Conting.	58,2	454,0	658,8
. Turismo	0,0	12,8	-,-
. Agropecuaria	22,9	1 014,0	4 209,7
. Pesca	0,0	191,6	-,-
. Transporte	702,2	888,3	23,0
. Ambiente	0,0	33,4	-,-
. Saneamiento	0,0	3,5	-,-
. Salud	155,9	167,4	4,4
. Educación	261,4	472,0	75,5
<b>TOTAL</b>	<b>1 200,5</b>	<b>3 237,0</b>	<b>162,1</b>

FUENTE: MEF: Transparencia Económica, y Oficina de Presupuesto y Planificación de la Región Puno  
ELABORACIÓN: BCRP, Sucursal Puno.

Durante enero, se invirtió en la construcción de irrigación Callacame con S/. 0,4 millones; estudios de pre-inversión con S/. 0,3 millones; mejoramiento de las presas Aricoma y Cocaña para el sistema de riego Oruro, en las comunidades de Oruro, Capilla Pampa y San Salvador de Limbani, distritos de Crucero, Patambuco y Limbani, provincias Carabaya y

Sandia con S/. 0,3 millones; mejoramiento de la infraestructura vial tramo Villa Pajcha – Moho con S/. 0,2 millones y mejoramiento de la capacidad técnico productivo de productores de trucha en zonas alto andinas de la región Puno con S/. 0,2 millones, entre los más relevantes.

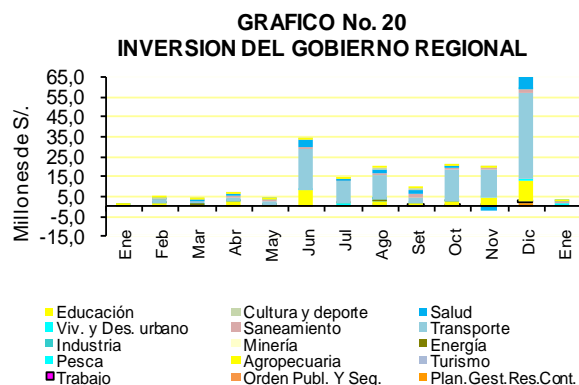

FUENTE: MEF - Transparencia Económica  
ELABORACIÓN: BCRP, Sucursal Puno.

#### 4.6. Gobiernos Locales

En enero, respecto al mismo mes de 2012, el gasto de los gobiernos locales alcanzó S/. 16,3 millones, habiéndose incrementado en 54,0 por ciento; debido al crecimiento en servicio

de la deuda en 345,1 por ciento, gastos de capital en 95,5 por ciento y gastos corrientes en 29,0 por ciento.

**CUADRO N° 27**  
**GASTOS DE LOS GOBIERNOS LOCALES**  
(En miles de Nuevos Soles)

RUBROS	Ene		
	2012	2013	Var %
- Gastos Corrientes	6 688,2	8 877,0	29,0
- Gastos de Capital	3 549,2	7 136,0	95,5
- Servicio de la Deuda	69,7	319,3	345,1
<b>TOTAL</b>	<b>10 307,1</b>	<b>16 332,4</b>	<b>54,0</b>

FUENTE: MEF: Transparencia Económica.  
ELABORACIÓN: BCRP, Sucursal Puno.

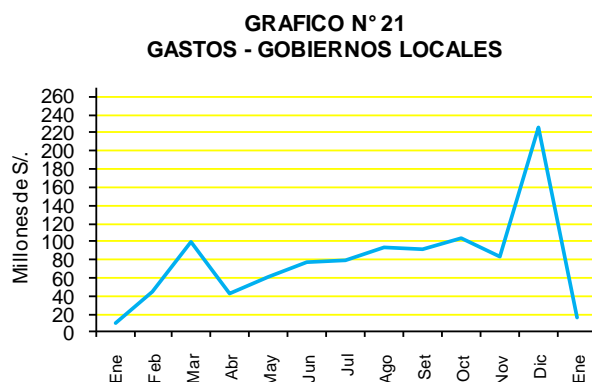

FUENTE: MEF - Transparencia Económica  
ELABORACIÓN: BCRP, Sucursal Puno,

Los gastos corrientes constituyeron el 54,4 por ciento del total, destinado a la adquisición de bienes y servicios que participaron con 37,0 por ciento y personal y obligaciones sociales con 12,6 por ciento y pensiones y otras prestaciones sociales con 2,6 por ciento. Los gastos de capital representaron el 43,7 por ciento, destinado únicamente a la adquisición

de activos no financieros (inversiones). Los gastos del servicio de la deuda representaron el 2,0 por ciento, destinado al servicio de la deuda pública.

El financiamiento del gasto de los gobiernos locales provino principalmente del fondo de compensación municipal en 66,8 por ciento,

canon y sobrecanon en 9,9 por ciento, donaciones y transferencias en 9,7 por ciento, recursos directamente recaudados en 6,1 por ciento, recursos por operaciones oficiales de

crédito en 5,1 por ciento, otros impuestos municipales en 2,1 por ciento y recursos ordinarios en 0,3 por ciento.

#### 4.7. Inversión de Gobiernos locales

La inversión de los gobiernos locales alcanzó los S/. 7,1 millones en enero, superior en 95,5 por ciento respecto a similar mes del año anterior. Ello como consecuencia del incremento de la inversión en comercio (5779,4 por ciento), cultura y deporte (1424,0 por ciento), orden público y seguridad (325,7

por ciento), saneamiento (240,4 por ciento) y salud (121,3 por ciento) entre los más significativos; contrariamente disminuyó la inversión en agropecuaria (-61,8 por ciento), protección social (-31,4 por ciento) y vivienda y desarrollo urbano (-26,0 por ciento).

**CUADRO N° 28**  
**INVERSIONES DE GOBIERNOS LOCALES POR RUBROS**

(En miles de Nuevos Soles)

RUBROS	Ene		
	2012	2 013	Var %
. Plan., Gestión y Reserva de Conting.	1 225,7	1 453,5	15,3
. Orden Público y Seguridad	13,0	57,1	325,7
. Comercio	5,0	302,4	5 779,4
. Agropecuaria	925,1	363,1	-61,8
. Pesca	0,0	8,1	-,-
. Energía	0,0	838,8	-,-
. Industria	19,9	24,5	20,0
. Transporte	352,6	711,3	96,1
. Medio Ambiente	27,0	60,0	116,1
. Saneamiento	152,7	534,7	240,4
. Vivienda y Desarrollo Urbano	109,4	83,3	-26,0
. Salud	180,9	411,8	121,3
. Cultura y Deporte	105,3	1 650,4	1 424,0
. Educación	346,5	576,3	61,7
. Protección social	86,1	60,7	-31,4
<b>TOTAL</b>	<b>3 549,2</b>	<b>7 136,0</b>	<b>95,5</b>

FUENTE: MEF: Transparencia Económica.  
ELABORACIÓN: BCRP, Sucursal Puno.

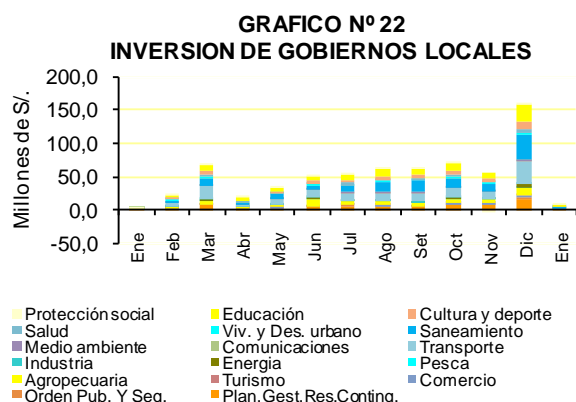

FUENTE: MEF - Transparencia Económica  
ELABORACIÓN: BCRP, Sucursal Puno.

Las inversiones de los gobiernos locales en enero se reflejaron en mejoramiento y culminación del coliseo cerrado Yunguyo,

provincia de Yunguyo con S/. 1,2 millones; mejoramiento y ampliación de la capacidad operativa del servicio de equipo mecánico de



la municipalidad distrital de Limbani, distrito de Limbani - Sandía con S/. 1,0 millones; instalación del sistema de electrificación rural en las comunidades campesinas del distrito de Juliaca III etapa, provincia de San Roman con S/. 0,8 millones; mejoramiento de los servicios del camal municipal de Azángaro, provincia de Azángaro con S/. 0,2 millones; mejoramiento de la capacidad resolutive de los servicios del centro de salud Rosaspata microred Rosaspata, distrito de Rosaspata – Huancané con S/. 0,2 millones, entre los más importantes.

Las provincias de la región donde se realizaron mayores inversiones fueron: Azángaro que concentró el 19,8 por ciento, Yunguyo el 18,8 por ciento, Sandía el 18,6 por ciento, San Román el 15,7 por ciento y Huancané el 6,0 por ciento. Contrariamente, las provincias donde menos se invirtió fueron San Antonio de Putina (no ejecutó inversiones), Moho 1,0 por ciento, Melgar 2,5 por ciento, El Collao 2,6 por ciento y Chucuito con 2,7 por ciento.

## V. MONEDA Y CREDITO

### 5.1. Depósitos del público

Los depósitos del público en el sistema financiero mostraron un saldo de S/. 1093,9 millones, lo que significó un crecimiento de 14,9 por ciento, en cifras reales con respecto a enero de 2012, debido a una mayor captación de las instituciones de microfinanzas (16,6 por ciento), que concentraron el 22,6 por ciento del total del sistema, resaltando las cajas municipales con un incremento de 19,7 por ciento, cajas rurales con un aumento de 11,8

por ciento y empresas financieras con 9,0 por ciento. Las captaciones de las empresas bancarias crecieron en 16,5 por ciento, concentrando el 43,6 por ciento; finalmente, las entidades estatales lo hicieron en 11,8 por ciento y tuvieron una participación de 33,9 por ciento. Los depósitos en moneda nacional (M/N) fueron superiores en 17,1 por ciento y en moneda extranjera (M/E) en 0,9 por ciento

**CUADRO N° 29**  
**DEPÓSITOS EN EL SISTEMA FINANCIERO**  
(Saldo en millones de Nuevos Soles)

BANCOS	Ene		var % 1/
	2012	2013	
<b>EMPRESAS BANCARIAS</b>	<b>397,5</b>	<b>476,5</b>	<b>16,5</b>
<b>INST. DE MICROFINANZAS</b>	<b>205,7</b>	<b>246,8</b>	<b>16,6</b>
. Cajas Municipales	128,0	157,5	19,7
. Cajas Rurales	70,9	81,6	11,8
. Financieras	6,8	7,6	9,0
<b>ENTIDADES ESTATALES</b>	<b>322,4</b>	<b>370,7</b>	<b>11,8</b>
<b>T O T A L</b>	<b>925,7</b>	<b>1 093,9</b>	<b>14,9</b>
En M/N	799,4	962,8	17,1
En M/E	126,3	131,1	0,9

1/ Variación en valores reales

FUENTE: SBS y entidades bancarias de la Región.

ELABORACIÓN: BCRP. Sucursal Puno.

Según la composición por tipo de moneda, el saldo en M/E representa el 12,0 por ciento del total, menor en 1,7 puntos porcentuales

respecto a enero del año anterior. Continúa la preferencia del Nuevo Sol en las captaciones del Sistema.

**CUADRO N° 30**  
**PARTICIPACIÓN EN LOS DEPÓSITOS**  
(en %)

	Ene		
	Mills. de S/.	Mes	Acum.
. Nación	370,7	33,9	33,9
. Crédito	180,7	16,5	50,4
. Continental	119,0	10,9	61,3
. C. M. Arequipa	96,6	8,8	70,1
. C. R. Los Andes	80,5	7,4	77,5
. Interbank	77,1	7,1	84,5
. Scotiabank	53,6	4,9	89,4
. C. M. Cusco	37,9	3,5	92,9
. C. M. Tacna	21,2	1,9	94,8
. Financiero	17,2	1,6	96,4
. MIBANCO	13,3	1,2	97,6
. Azteca	9,1	0,8	98,5
. Financiera CrediScotia	7,6	0,7	99,2
. Interamericano	6,3	0,6	99,7
. C. M. Piura	1,8	0,2	99,9
. C. R. Nuestra Gente	0,7	0,1	100,0
. C. R. CREDINKA	0,3	0,0	100,0
<b>TOTAL</b>	<b>1 093,9</b>	<b>100,0</b>	

FUENTE: SBS y entidades bancarias de la Región.  
ELABORACIÓN: BCRP. Sucursal Puno.

Al finalizar enero, los depósitos por tipo de operación registraron incrementos de 15,0 por ciento en depósitos a la vista; 14,8 por ciento

**GRAFICO N° 23**  
**DEPOSITOS EN EL SIST. FINANCIERO**  
(Saldos)

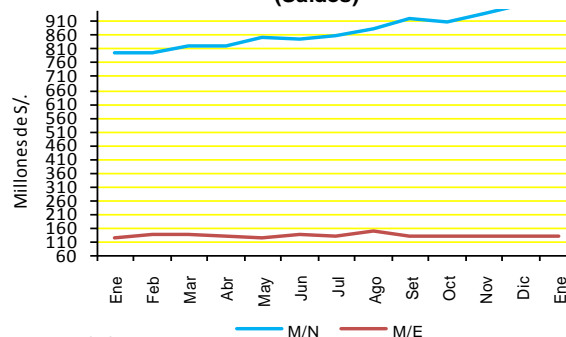

FUENTE: SBS  
ELABORACION: BCRP, Sucursal Puno

en depósitos en ahorros y 10,2 por ciento en depósitos a plazo; siendo su participación de 39,5; 34,1 y 26,4 por ciento, respectivamente.

**CUADRO N° 31**  
**DEPÓSITOS POR TIPO DE OPERACIÓN**

(Saldo en millones de Nuevos Soles)

	Ene		
	2012	2013	var %
. Vista	359,5	431,6	15,0
. Ahorros	312,8	373,3	14,8
. A Plazo	253,4	289,0	10,2
<b>TOTAL</b>	<b>925,7</b>	<b>1 093,9</b>	<b>14,9</b>

1/ Variación en valores reales  
FUENTE: SBS y entidades bancarias de la Región.  
ELABORACIÓN: BCRP. Sucursal Puno.

## 5.2. Colocaciones

Al finalizar enero, el saldo de colocaciones alcanzó S/. 2 396,8 millones, superior, en términos reales, en 19,2 por ciento respecto a similar mes de 2011; las instituciones de microfinanzas, participaron con el 57,2 por ciento de los créditos, registrando un avance de 20,5 por ciento, destacando las Financieras, EDPYMES y Cajas rurales con

participaciones de 28,2; 17,0; 7,2 y 4,8 por ciento respectivamente; las empresas bancarias colocaron el 37,2 por ciento de los préstamos totales, registrando un incremento de créditos otorgados en el mes (18,2 por ciento). Las colocaciones en M/N aumentaron 21,7 por ciento y en M/E disminuyeron 3,5 por ciento, frente a similar mes de 2012.

**CUADRO N° 32**  
**CRÉDITO DEL SISTEMA FINANCIERO**  
(Saldo en millones de Nuevos Soles)

BANCOS	Ene		
	2 012	2 013	var % 1/
<b>EMPRESAS BANCARIAS</b>	<b>733,9</b>	<b>892,4</b>	<b>18,2</b>
<b>INST. DE MICROFINANZAS</b>	<b>1 106,8</b>	<b>1 371,8</b>	<b>20,5</b>
. Cajas Municipales	545,0	676,0	20,6
. Cajas Rurales	85,1	116,0	32,4
. EDPYMES	155,9	173,5	8,2
. Financieras	320,8	406,4	23,2
<b>ENTIDADES ESTATALES</b>	<b>113,1</b>	<b>132,5</b>	<b>13,9</b>
<b>TOTAL</b>	<b>1 953,8</b>	<b>2 396,8</b>	<b>19,2</b>
En M/N	1 765,6	2 209,9	21,7
En M/E	188,2	186,8	-3,5

1/ Variación en valores reales

FUENTE: SBS y entidades bancarias de la Región.

ELABORACIÓN: BCRP. Sucursal Puno.

Según la composición por tipo de moneda, el saldo en M/E representa el 7,8 por ciento del total, menor en 1,8 puntos porcentuales respecto a lo reportado en enero del año

pasado. De este modo, el Nuevo Sol mantiene su fortaleza y preferencia por los agentes económicos.

**CUADRO N° 33**  
**PARTICIPACIÓN EN LOS CRÉDITOS**  
(en %)

	Ene		
	Mills. de S/.	Mes	Acum.
. C.M. Arequipa	437,4	18,2	18,2
. Crédito	314,5	13,1	31,4
. Financiera Edyficar	298,3	12,4	43,8
. MIBANCO	180,1	7,5	51,3
. EDPYME Raíz	139,0	5,8	57,1
. Scotiabank	137,1	5,7	62,8
. Continental	118,6	4,9	67,8
. C.M. Tacna	115,2	4,8	72,6
. C.M. Cusco	112,5	4,7	77,3
. Nación	101,7	4,2	81,5
. Financiera CrediScotia	100,7	4,2	85,7
. C.R. Los Andes	96,2	4,0	89,8
. Interbank	92,7	3,9	93,6
. Financiero	38,8	1,6	95,2
. EDPYME Nueva Visión	31,0	1,3	96,5
. Agrobanco	30,9	1,3	97,8
. C. R. Nuestra Gente	11,7	0,5	98,3
. C.M. Piura	10,8	0,5	98,8
. Azteca	10,6	0,4	99,2
. C. R. CREDINKA	8,0	0,3	99,5
. Financiera Efectiva	4,4	0,2	99,7
. EDPYME Solidaridad	3,1	0,1	99,9
. Financiera UNO S A	1,2	0,1	99,9
. Financiera TFC S.A.	0,9	0,0	99,9
. Financiera Crear	0,9	0,0	100,0
. EDPYME Marcimex S.A.	0,4	0,0	100,0
. Interamericano	0,1	0,0	100,0
<b>Total</b>	<b>2 396,8</b>	<b>100,0</b>	

FUENTE: SBS y entidades bancarias de la Región.

ELABORACIÓN: BCRP. Sucursal Puno.

En enero, la mayoría de los créditos del sistema financiero por tipo se incrementaron; así las otorgadas a pequeñas empresas aumentaron 31,5 por ciento, consumo no revolventes 16,6 por ciento, consumo

**GRAFICO N° 24**  
**CREDITOS DEL SISTEMA FINANCIERO**  
(Saldos)

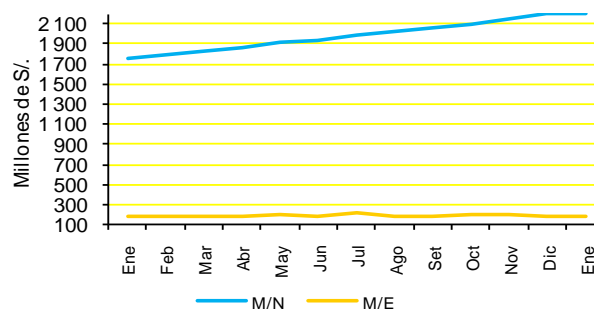

FUENTE: SBS

ELABORACION: BCRP, Sucursal Puno.

revolventes 16,1 por ciento y a medianas empresas 15,4 por ciento. El 36,1 por ciento fueron dirigidas a pequeñas empresas, el 26,9 por ciento a microempresas y el 22,7 por

ciento a consumo no revolventes, entre los más relevantes.

**CUADRO N° 34  
CRÉDITOS DEL SISTEMA  
FINANCIERO, POR TIPO**

Tipo de Crédito	Var %	Part. %
Ene13/12		
Consumo no revolventes	16,6	22,7
Consumo revolventes	16,1	2,1
Corporativos	-,-	2,2
Grandes empresas	-48,5	1,2
Hipotecario	5,4	2,3
Medianas empresas	15,4	6,3
Microempresas	11,4	26,9
Pequeñas empresas	31,5	36,1
<b>TOTAL</b>		<b>100,0</b>

FUENTE: SBS y entidades bancarias de la Región.  
ELABORACIÓN: BCRP. Sucursal Puno.

La cartera pesada del sistema financiero, en enero, alcanzó 2,0 por ciento, tasa superior a la registrada en enero de 2012 en 0,1 por ciento. En las empresas bancarias la cartera morosa fue de 0,8 por ciento habiendo disminuido 0,1 por ciento; en tanto que, en las

instituciones de microfinanzas este indicador alcanzó 3,1 por ciento, superior en 0,5 por ciento respecto a enero de 2012, influenciado por las cajas municipales que alcanzaron 4,6 por ciento, cajas rurales 4,2 por ciento y financieras 1,4 por ciento.

**CUADRO N° 35  
COEFICIENTES DE CARTERA PESADA  
(En porcentajes)**

BANCOS	Ene		
	2012	2013	DIF.
<b>EMPRESAS BANCARIAS</b>	<b>0,8</b>	<b>0,8</b>	<b>-0,1</b>
<b>INST. DE MICROFINANZAS</b>	<b>2,6</b>	<b>3,1</b>	<b>0,5</b>
. Cajas Municipales	4,4	4,6	0,3
. Cajas Rurales	3,3	4,2	0,9
. Financieras	0,7	1,4	0,7
<b>3. TOTAL</b>	<b>1,9</b>	<b>2,0</b>	<b>0,1</b>
En M/N	1,9	2,1	0,2
En M/E	1,8	1,5	-0,2

FUENTE: SBS y entidades bancarias de la Región.  
ELABORACIÓN: BCRP. Sucursal Puno.

**GRAFICO N° 25  
COEFICIENTES DE CARTERA PESADA**

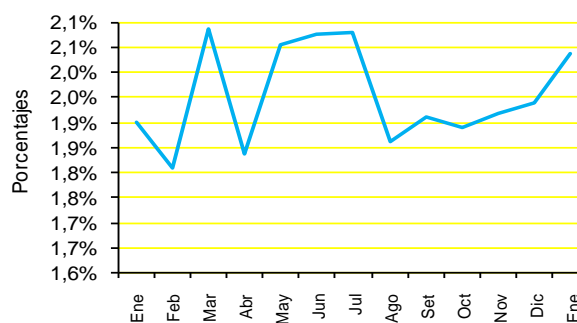

FUENTE: SBS y entidades bancarias de la región.  
ELABORACION: BCRP, Sucursal Puno.

## **VI. INFORMACION ESTADISTICA**

**ANEXO 01 REGIÓN PUNO: PRODUCCION AGROPECUARIA, SEGÚN PRINCIPALES PRODUCTOS (TM)**

PRINCIPALES PRODUCTOS	2012												2013	PRINCIPALES PRODUCTOS
	ENE	FEB	MAR	ABR	MAY	JUN	JUL	AGO	SET	OCT	NOV	DIC	ENE	
<b>AGRICOLA 1/</b>	<b>5 760</b>	<b>13 260</b>	<b>44 100</b>	<b>311 554</b>	<b>243 504</b>	<b>23 144</b>	<b>3 882</b>	<b>1 090</b>	<b>513</b>	<b>317</b>	<b>3 899</b>	<b>15 436</b>	<b>8 079</b>	<b>AGRICOLA 1/</b>
Quinua	0	0	43	22 348	7 788	0	0	0	0	0	0	0	0	Quinua
Cañihua	0	0	12	3 721	752	0	0	0	0	0	0	0	0	Cañihua
Cebada Grano	0	0	35	8 522	15 324	574	0	0	0	0	0	0	0	Cebada Grano
Trigo	0	0	0	362	1 268	54	0	0	0	0	0	0	0	Trigo
Centeno Grano	0	0	0	0	55	0	0	0	0	0	0	0	0	Centeno Grano
Avena Grano	0	0	0	1 886	3 409	860	0	0	0	0	0	0	0	Avena Grano
Maiz Amiláceo	0	0	0	2 460	3 552	0	0	0	0	0	0	0	0	Maiz Amiláceo
Maiz Amarillo Duro	0	0	417	2 325	1 396	0	0	0	0	0	0	0	0	Maiz Amarillo Duro
Arroz	0	0	44	303	307	279	0	0	0	0	0	0	0	Arroz
Papa	0	1 378	23 866	292 597	216 641	2 468	0	0	0	0	7 081	23 581	0	Papa
Oca	0	0	786	17 958	13 068	0	0	0	0	0	0	0	0	Oca
Olluco	0	0	427	7 212	6 378	6	0	0	0	0	0	0	0	Olluco
Mashua	0	0	79	3 260	3 241	0	0	0	0	0	0	0	0	Mashua
Yuca	0	0	0	1 169	5 480	8 644	0	0	0	0	0	0	0	Yuca
Tarhui	0	0	0	0	1 722	188	0	0	0	0	0	0	0	Tarhui
Haba	0	480	2 228	5 004	5 939	0	0	0	0	0	0	20	0	Haba
Arveja	0	0	0	198	825	0	0	0	0	0	0	0	0	Arveja
Cebolla	0	867	895	2 720	1 814	465	0	0	0	0	0	0	222	Cebolla
Avena Forrajera	0	0	12 734	656 458	501 726	14 089	0	0	0	0	0	0	0	Avena Forrajera
Cebada Forrajera	0	0	1 043	161 591	152 125	212	0	0	0	0	0	0	0	Cebada Forrajera
Plátano	905	877	1 021	882	940	912	883	871	879	1 076	1 059	743	905	Plátano
Naranja	0	0	408	1 938	5 316	9 500	6 094	1 707	750	0	0	0	0	Naranja
Café	0	0	285	2 151	2 978	1 383	487	80	0	0	0	0	0	Café
Alfalfa	30 430	64 634	156 065	177 345	103 274	46 357	0	0	0	0	4 406	27 970	43 024	Alfalfa
Otros Pastos Cultivados	4 092	11 797	30 887	43 206	28 067	4 621	0	0	0	0	0	9 544	5 700	Otros Pastos Cultivados
<b>PECUARIA 1/</b>	<b>12 152</b>	<b>30 528</b>	<b>33 305</b>	<b>23 840</b>	<b>23 585</b>	<b>22 082</b>	<b>21 388</b>	<b>17 799</b>	<b>16 037</b>	<b>12 770</b>	<b>31 683</b>	<b>16 249</b>	<b>12 232</b>	<b>PECUARIA 1/</b>
Carne de Vacuno	912	1 419	1 721	2 318	2 420	2 215	2 011	1 804	1 610	1 263	1 284	1 178	915	Carne de Vacuno
Carne de Ovino	505	671	849	1 120	1 282	1 331	1 625	1 045	943	707	626	521	501	Carne de Ovino
Carne de Alpaca	233	369	442	670	682	683	692	552	447	389	319	208	232	Carne de Alpaca
Carne de Llama	93	114	124	175	203	195	168	145	129	96	80	97	92	Carne de Llama
Carne de Porcino	149	180	219	241	272	291	276	229	218	174	173	151	150	Carne de Porcino
Carne de Ave	228	234	234	234	275	270	277	269	264	244	242	239	229	Carne de Ave
Leche de Vacuno	8 174	11 993	12 953	11 651	8 450	7 245	5 350	4 510	3 937	3 245	3 762	4 562	8 269	Leche de Vacuno
Lana de Ovino	0	2 032	1 864	0	0	0	0	0	0	0	718	355	0	Lana de Ovino
Fibra de Alpaca	0	484	543	0	0	0	0	0	0	0	1 462	299	0	Fibra de Alpaca
Fibra de Llama	0	56	57	0	0	0	0	0	0	0	228	44	0	Fibra de Llama
Otros pdtos. Pecuarios	691	865	1 080	1 600	1 671	1 445	1 462	1 506	1 413	1 127	944	797	708	Otros pdtos. Pecuarios
<b>TOTAL 1/</b>	<b>17 912</b>	<b>43 788</b>	<b>77 404</b>	<b>335 394</b>	<b>267 090</b>	<b>45 227</b>	<b>25 270</b>	<b>18 889</b>	<b>16 550</b>	<b>13 087</b>	<b>35 582</b>	<b>31 685</b>	<b>20 311</b>	<b>TOTAL 1/</b>

FUENTE: Dirección Regional de Agricultura – Puno  
ELABORACIÓN: BCRP Sucursal Puno.

NOTA: Información Preliminar

1/ V.B.P. en miles de soles a precios de 1994. Actualizado al 15-03-2013

**ANEXO 02 SUPERFICIE AGRÍCOLA SEMBRADA, SEGÚN PRINCIPALES CULTIVOS**  
(Hectáreas)

PRINCIPALES CULTIVOS	2012													2013		PRINCIPALES CULTIVOS	
	AGO-ENE	ENE	FEB	MAR	ABR	MAY	JUN	JUL	AGO	SET	OCT	NOV	DIC	ENE	AGO-ENE		
Quinua	30 265	0	0	0	0	0	0	0	158	6 912	17 843	6 344	1	0	31 258	Quinua	
Cañihua	5 845	0	0	0	0	0	0	0	0	148	3 108	2 347	134	0	5 737	Cañihua	
Cebada Grano	26 544	0	0	0	0	0	0	0	25	849	10 677	15 082	17	0	26 650	Cebada Grano	
Trigo	1 572	0	0	0	0	0	0	0	2	148	1 071	358	0	0	1 579	Trigo	
Centeno Grano	65	0	0	0	0	0	0	0	0	4	10	47	0	0	61	Centeno Grano	
Avena Grano	6 604	0	0	0	0	0	0	0	0	49	3 601	2 887	20	0	6 557	Avena Grano	
Maiz Amiláceo	3 654	0	0	0	0	0	0	0	794	1 617	948	0	0	0	3 359	Maiz Amiláceo	
Maiz Amarillo Duro	2 390	0	0	0	0	0	0	0	742	1 331	214	0	0	0	2 287	Maiz Amarillo Duro	
Arroz	509	0	0	0	0	0	0	0	105	165	122	10	0	0	402	Arroz	
Papa	52 596	0	0	0	0	0	1 046	1 330	4 568	6 725	19 449	20 554	2 722	0	54 018	Papa	
Oca	3 850	0	0	0	0	0	0	0	396	718	2 544	205	0	0	3 863	Oca	
Olluco	2 038	0	0	0	0	0	0	0	253	573	818	532	0	0	2 176	Olluco	
Mashua	887	0	0	0	0	0	0	0	60	150	493	156	0	0	859	Mashua	
Yuca	1 433	0	0	0	0	0	0	0	791	676	10	0	0	0	1 477	Yuca	
Tarhui	1 506	0	0	0	0	0	0	0	6	214	1 093	91	0	0	1 404	Tarhui	
Haba	476	0	0	0	0	0	10	8	1 179	3 831	4 625	501	0	0	10 136	Haba	
Arveja	9 670	0	0	0	0	0	0	0	107	355	566	72	0	0	1 100	Arveja	
Cebolla	0	0	0	0	0	0	0	1	38	164	155	47	8	0	412	Cebolla	
Avena Forrajera	1 073	930	0	0	0	0	0	0	0	26	4 558	25 155	27 225	1 215	58 179	Avena Forrajera	
Cebada Forrajera	393	370	0	0	0	0	0	0	1	10	730	6 054	11 048	530	18 373	Cebada Forrajera	
Plátano	57 912	22	0	0	0	0	0	0	0	0	0	0	0	0	0	0	Plátano
Naranja	18 379	5	0	0	0	0	0	0	0	0	0	0	0	0	0	0	Naranja
Café	24	66	0	0	0	0	0	0	0	0	0	32	30	0	62	Café	
Alfalfa	135	1 700	0	0	0	0	0	0	0	0	0	0	2 002	2 470	4 472	Alfalfa	
Otros Pastos Cultivados	492	197	0	0	0	0	0	0	0	0	0	0	145	232	377	Otros Pastos Cultivados	
<b>T O T A L</b>	<b>232 534</b>	<b>3 290</b>	<b>0</b>	<b>0</b>	<b>0</b>	<b>0</b>	<b>1 056</b>	<b>1 339</b>	<b>9 225</b>	<b>24 665</b>	<b>72 635</b>	<b>80 474</b>	<b>43 352</b>	<b>4 447</b>	<b>234 798</b>	<b>T O T A L</b>	

NOTA: Información Preliminar. Además, no incluye superficie instalada de cultivos permanentes. Actualizado al 15-03-2013

FUENTE: Dirección Regional de Agricultura – Puno

ELABORACIÓN: BCRP Sucursal Puno.

**ANEXO 03 REGION PUNO: SUPERFICIE AGRICOLA COSECHADA, SEGÚN PRINCIPALES CULTIVOS**  
(Hectáreas)

PRINCIPALES CULTIVOS	2012												2013	PRINCIPALES CULTIVOS		
	ENE	FEB	MAR	ABR	MAY	JUN	JUL	AGO	SET	OCT	NOV	DIC	ENE			
Quinua	0	0	41	20 407	6 997	0	0	0	0	0	0	0	0	0	0	Quinua
Cañihua	0	0	20	4 583	1 035	0	0	0	0	0	0	0	0	0	0	Cañihua
Cebada Grano	0	0	31	8 374	15 159	486	0	0	0	0	0	0	0	0	0	Cebada Grano
Trigo	0	0	0	348	1 181	43	0	0	0	0	0	0	0	0	0	Trigo
Centeno Grano	0	0	0	0	65	0	0	0	0	0	0	0	0	0	0	Centeno Grano
Avena Grano	0	0	0	2 000	3 503	700	0	0	0	0	0	0	0	0	0	Avena Grano
Maiz Amiláceo	0	0	0	1 501	2 143	0	0	0	0	0	0	0	0	0	0	Maiz Amiláceo
Maiz Amarillo Duro	0	0	221	1 351	818	0	0	0	0	0	0	0	0	0	0	Maiz Amarillo Duro
Arroz	0	0	28	177	158	146	0	0	0	0	0	0	0	0	0	Arroz
Papa	0	139	2 312	26 787	19 519	226	0	0	0	0	555	1 891	0	0	0	Papa
Oca	0	0	98	2 154	1 556	0	0	0	0	0	0	0	0	0	0	Oca
Olluco	0	0	57	1 061	919	1	0	0	0	0	0	0	0	0	0	Olluco
Mashua	0	0	10	451	426	0	0	0	0	0	0	0	0	0	0	Mashua
Yuca	0	0	0	107	506	820	0	0	0	0	0	0	0	0	0	Yuca
Tarhui	0	0	0	0	1 350	147	0	0	0	0	0	0	0	0	0	Tarhui
Haba	0	78	384	14	0	0	0	0	0	0	0	0	0	0	0	Haba
Arveja	0	0	0	3 882	5 334	0	0	0	0	0	0	0	18	0	0	Arveja
Cebolla	0	0	0	0	0	0	0	0	0	0	0	0	0	0	0	Cebolla
Avena Forrajera	0	0	0	172	901	0	0	0	0	0	0	0	0	0	0	Avena Forrajera
Cebada Forrajera	0	55	54	157	102	25	0	0	0	0	0	0	0	0	0	Cebada Forrajera
Plátano	0	0	666	29 585	22 805	720	0	0	0	0	0	0	0	0	0	Plátano
Naranja	0	0	64	8 343	7 553	10	0	0	0	0	0	0	0	0	0	Naranja
Café	0	0	0	0	0	0	0	0	0	0	0	0	1 150	0	0	Café
Alfalfa	0	0	0	0	0	0	0	0	0	0	0	0	2 573	0	0	Alfalfa
Otros Pastos Cultivados	0	0	0	0	0	0	0	0	0	0	0	0	10 200	0	0	Otros Pastos Cultivados
<b>TOTAL</b>	<b>0</b>	<b>272</b>	<b>3 986</b>	<b>111 454</b>	<b>92 030</b>	<b>3 324</b>	<b>0</b>	<b>0</b>	<b>0</b>	<b>0</b>	<b>0</b>	<b>555</b>	<b>15 832</b>	<b>12</b>	<b>TOTAL</b>	

NOTA: Información Preliminar. Actualizado al 15-03-2013

FUENTE: Dirección Regional de Agricultura – Puno

ELABORACIÓN: BCRP Sucursal Puno.



**ANEXO 04 EXTRACCION Y COMERCIALIZACION PESQUERA, SEGÚN ESPECIES  
(kg.)**

	2012												2013	
	ENE	FEB	MAR	ABR	MAY	JUN	JUL	AGO	SET	OCT	NOV	DIC	ENE	
<b>EXTRACCION</b>	<b>1 389 278</b>	<b>1 497 875</b>	<b>1 413 612</b>	<b>2 127 899</b>	<b>660 011</b>	<b>1 502 911</b>	<b>3 001 761</b>	<b>1 746 032</b>	<b>1 596 452</b>	<b>980 483</b>	<b>1 061 407</b>	<b>903 001</b>	<b>3 697 243</b>	<b>EXTRACCION</b>
- Boga	0	0	0	0	0	0	0	0	0	0	0	0	0	- Boga
- Carachi	26 678	30 126	33 954	40 829	41 620	40 439	38 097	33 141	28 907	23 261	23 161	24 446	27 349	- Carachi
- Ispi	17 838	19 409	15 207	19 018	8 497	7 477	5 102	11 661	8 284	21 986	22 506	30 445	4 980	- Ispi
- Suche	0	0	0	0	0	0	0	0	0	0	0	0	0	- Suche
- Mauri	125	200	254	840	781	729	1 347	772	947	1 151	509	599	250	- Mauri
- Pejerrey	9 402	10 010	11 144	17 737	18 056	18 952	20 852	10 199	9 646	5 859	3 170	3 532	11 045	- Pejerrey
- Trucha Natural	2 299	2 755	4 072	5 146	4 812	4 764	5 138	7 259	5 918	2 576	2 261	2 479	4 314	- Trucha Natural
- Trucha Crianza	1 332 936	1 435 375	1 348 981	2 044 329	586 245	1 430 550	2 931 225	1 683 000	1 542 750	925 650	1 009 800	841 500	3 649 305	- Trucha Crianza
<b>COMERCIALIZACION</b>	<b>1 386 991</b>	<b>1 500 484</b>	<b>1 415 428</b>	<b>2 126 968</b>	<b>652 971</b>	<b>1 492 784</b>	<b>2 991 136</b>	<b>1 736 338</b>	<b>1 593 583</b>	<b>978 961</b>	<b>1 056 753</b>	<b>896 747</b>	<b>3 692 884</b>	<b>COMERCIALIZACION</b>
- Boga	0	0	0	0	0	0	0	0	0	0	0	0	0	- Boga
- Carachi	16 730	21 054	24 107	31 288	32 033	32 807	29 744	24 607	21 217	17 251	17 773	21 264	21 884	- Carachi
- Ispi	17 479	21 966	17 120	21 137	8 169	3 282	4 337	7 633	8 161	17 553	15 088	19 269	2 727	- Ispi
- Suche	0	0	0	0	0	0	0	0	0	0	0	0	0	- Suche
- Mauri	230	320	229	355	320	308	1 076	740	767	763	358	460	426	- Mauri
- Pejerrey	7 734	9 667	11 222	14 058	13 832	13 412	14 565	9 269	9 403	4 295	3 417	3 391	12 094	- Pejerrey
- Trucha Natural	1 778	2 436	3 502	4 015	3 930	3 983	4 008	4 364	4 560	2 428	2 341	2 462	2 919	- Trucha Natural
- Trucha Crianza	1 332 936	1 435 375	1 348 980	2 044 329	586 245	1 430 550	2 931 225	1 683 000	1 542 750	925 650	1 009 800	841 500	3 649 305	- Trucha Crianza
- Otros.	10 104	9 666	10 268	11 786	8 442	8 442	6 181	6 725	6 725	11 021	7 976	8 401	3 529	- Otros.

FUENTE: Dirección Regional de Pesquería – Puno

ELABORACIÓN: BCRP Sucursal Puno.

**ANEXO 05 PRODUCCIÓN MINERA, SEGÚN PRINCIPALES MINERALES  
(Contenido Fino)**

PRODUCTOS	2012												2013	PRODUCTOS	
	ENE	FEB	MAR	ABR	MAY	JUN	JUL	AGO	SET	OCT	NOV	DIC	ENE		
MINERIA METALICA															MINERIA METALICA
Estaño (TMF)	2 095	2 219	2 294	1 982	2 170	2 575	1 890	2 165	2 132	2 547	2 082	1 954	1 590	Estaño (TMF)	
Plomo (TMF)	191	138	154	118	135	129	122	110	147	143	127	149	140	Plomo (TMF)	
Oro (gr-f)	256 921	305 748	319 596	326 728	306 017	334 616	322 222	314 874	329 852	323 912	333 558	402 800	307 409	Oro (gr-f)	
Plata (kg-f)	1 508	1 592	1 440	957	1 715	1 528	1 556	1 344	1 415	1 252	1 132	1 274	1 300	Plata (kg-f)	
Zinc (TMF)	254	234	205	131	174	156	168	191	230	231	201	219	212	Zinc (TMF)	

FUENTE: Página web Ministerio de Energía y Minas  
ELABORACIÓN: BCRP Sucursal Puno.

**ANEXO 06 REGION PUNO: PRODUCCIÓN MANUFACTURERA  
(Índice del Volumen Físico 1994=100)**

	2012												2013	PRODUCTOS
	ENE	FEB	MAR	ABR	MAY	JUN	JUL	AGO	SET	OCT	NOV	DIC	ENE	
Bebidas gaseosas	4,27	3,59	3,59	3,42	3,86	4,33	4,65	4,55	4,52	5,12	6,17	4,52	4,30	Bebidas gaseosas
Productos de panadería	308,14	384,90	206,05	207,37	226,09	287,52	254,32	299,90	305,28	277,16	214,91	342,58	298,62	Productos de panadería
Ladrillos	179,89	87,00	175,67	165,40	167,69	208,90	123,52	204,98	141,70	200,76	106,39	173,00	247,92	Ladrillos
Cemento	81,25	28,02	48,96	31,19	0,00	44,07	0,00	77,25	125,83	168,80	153,72	149,61	114,41	Cemento
Cal	782,75	677,93	877,27	780,82	688,22	819,39	635,18	757,89	757,89	757,89	757,89	757,89	861,61	Cal
Prendas de Vestir	0,00	0,00	0,00	510,47	508,85	838,78	675,04	808,29	1 085,22	353,66	13,30	0,00	0,00	Prendas de Vestir
Muebles	70,55	270,89	233,85	232,62	32,24	54,13	24,69	19,08	40,84	38,84	53,61	78,84	114,26	Muebles
Joyas	0,00	0,00	0,00	0,00	0,00	0,00	0,00	0,00	0,00	0,00	0,00	0,00	0,00	Joyas
<b>TOTAL</b>	<b>77,50</b>	<b>52,56</b>	<b>71,53</b>	<b>62,36</b>	<b>45,95</b>	<b>71,41</b>	<b>43,87</b>	<b>79,22</b>	<b>97,52</b>	<b>108,78</b>	<b>101,47</b>	<b>100,04</b>	<b>94,02</b>	<b>TOTAL</b>

FUENTE: Empresas manufactureras respectivas  
ELABORACIÓN: BCRP Sucursal Puno.

**ANEXO 07 REGION PUNO: PRODUCCIÓN MANUFACTURERA**  
( Variación Real % del Índice de Valor Físico)

	2012												2013	PRODUCTOS
	ENE	FEB	MAR	ABR	MAY	JUN	JUL	AGO	SET	OCT	NOV	DIC	ENE	
Bebidas gaseosas	-32,45	4,25	-21,90	-28,88	-38,38	-22,08	22,04	-17,48	-13,22	0,60	18,59	-20,17	0,69	Bebidas gaseosas
Productos de panadería	52,25	90,88	-13,94	-32,09	-21,88	6,29	31,03	39,33	34,44	-1,01	-12,23	11,29	-3,09	Productos de panadería
Ladrillos	62,94	-13,26	35,39	-23,92	16,15	-12,40	-11,67	108,64	-31,08	-16,38	-48,01	-15,84	37,82	Ladrillos
Cemento	-39,85	-75,67	-60,83	-56,80	-100,00	-60,38	-100,00	-47,56	-17,94	9,23	0,52	7,48	40,82	Cemento
Cal	44,58	5,01	16,34	15,93	-12,58	10,02	-26,59	-8,85	53,04	6,20	7,59	-11,66	10,08	Cal
Prendas de Vestir	--	--	--	1 258,37	-13,11	58,05	54,70	-8,64	27,85	-55,52	-96,88	-100,00	--	Prendas de Vestir
Muebles	-48,65	408,68	503,82	894,93	-32,92	94,13	-17,16	-52,08	2,55	-8,70	16,01	106,72	61,94	Muebles
Joyas	-	-	-	-	-	-	-	-	-	-	-	-	-	Joyas
<b>TOTAL</b>	<b>-5,70</b>	<b>-34,63</b>	<b>-21,22</b>	<b>-8,74</b>	<b>-50,48</b>	<b>-19,89</b>	<b>-49,70</b>	<b>-26,77</b>	<b>7,75</b>	<b>4,82</b>	<b>1,02</b>	<b>-3,86</b>	<b>21,33</b>	<b>TOTAL</b>

FUENTE: Empresas manufactureras respectivas  
ELABORACIÓN: BCRP Sucursal Puno.

**ANEXO 08 REGION PUNO: PRODUCCIÓN DE ENERGÍA ELÉCTRICA Y CONSUMO DE AGUA POTABLE**  
(Mwh)

	2012												2013	
	ENE	FEB	MAR	ABR	MAY	JUN	JUL	AGO	SET	OCT	NOV	DIC	ENE	
<b>Prod. Electricidad (Mwh)</b>	78 286	75 864	83 482	79 179	74 526	59 935	48 430	41 250	39 766	42 218	45 353	69 894	81 700	<b>Prod. Electricidad (Mwh)</b>
<b>Consumo Agua Potable</b>	1 085 754	1 094 586	1 095 787	1 089 764	1 109 401	1 097 874	1 095 040	1 113 331	1 118 242	1 123 963	1 025 130	1 122 810	1 140 933	<b>Consumo Agua Potable</b>
-Consumo Doméstico	859 071	861 052	865 196	860 764	873 428	868 751	868 653	878 184	883 453	887 692	889 664	889 605	900 741	-Consumo Doméstico
- Consumo Comercial	166 590	170 933	173 017	170 971	173 396	168 297	170 649	175 953	175 353	176 587	73 775	174 551	178 921	- Consumo Comercial
- Consumo Industrial	13 970	13 272	12 834	11 288	12 585	12 856	12 249	12 436	12 136	11 242	13 603	11 513	13 059	- Consumo Industrial
- Consumo Estatal	46 123	49 329	44 740	46 741	49 992	47 970	43 489	46 758	47 300	48 442	48 088	47 141	48 212	- Consumo Estatal
<b>Variación % 1/</b>	<b>-4,49</b>	<b>2,56</b>	<b>33,96</b>	<b>32,43</b>	<b>-5,77</b>	<b>10,31</b>	<b>-7,43</b>	<b>-7,31</b>	<b>-24,46</b>	<b>-33,73</b>	<b>-30,38</b>	<b>-10,10</b>	<b>4,40</b>	<b>Variación %</b>

1/ Variación respecto a similar período del año anterior  
FUENTE: OSINERGMIN  
ELABORACIÓN: BCRP Sucursal Puno.

**ANEXO 09 REGIÓN PUNO: ARRIBO DE TURISTAS, SEGÚN NACIONALIDAD  
(Número de Personas)**

	2012												2013	
	ENE	FEB	MAR	ABR	MAY	JUN	JUL	AGO	SET	OCT	NOV	DIC	ENE	
<b>PERU</b>	<b>31 796</b>	<b>39 339</b>	<b>32 166</b>	<b>31 647</b>	<b>32 896</b>	<b>33 036</b>	<b>34 561</b>	<b>37 017</b>	<b>31 794</b>	<b>33 507</b>	<b>31 595</b>	<b>32 998</b>	s.i.	<b>PERU</b>
<b>NORTE AMERICA</b>	<b>3 671</b>	<b>3 550</b>	<b>4 530</b>	<b>4 766</b>	<b>6 026</b>	<b>5 203</b>	<b>5 373</b>	<b>3 743</b>	<b>5 162</b>	<b>6 212</b>	<b>4 732</b>	<b>3 325</b>	s.i.	<b>NORTE AMERICA</b>
EE.UU.	2 547	2 564	3 000	3 102	4 401	4 317	3 795	2 594	3 622	3 813	2 729	2 388	s.i.	EE.UU.
Canada	1 124	986	1 530	1 664	1 625	886	1 578	1 149	1 540	2 399	2 003	937	s.i.	Canada
<b>CENTRO AMERICA</b>	<b>162</b>	<b>105</b>	<b>150</b>	<b>327</b>	<b>250</b>	<b>217</b>	<b>450</b>	<b>219</b>	<b>347</b>	<b>420</b>	<b>232</b>	<b>477</b>	s.i.	<b>CENTRO AMERICA</b>
Mexico	127	81	126	276	161	199	355	148	190	238	158	434	s.i.	Mexico
Otros países	35	24	24	51	89	18	95	71	157	182	74	43	s.i.	Otros países
<b>SUD AMERICA</b>	<b>4 888</b>	<b>5 464</b>	<b>3 285</b>	<b>4 435</b>	<b>3 907</b>	<b>3 273</b>	<b>6 196</b>	<b>3 219</b>	<b>3 950</b>	<b>4 019</b>	<b>2 708</b>	<b>3 306</b>	s.i.	<b>SUD AMERICA</b>
Argentina	1 716	1 519	651	1 676	1 552	1 118	2 624	1 011	1 500	1 511	629	528	s.i.	Argentina
Bolivia	478	463	428	437	484	381	547	462	459	366	314	438	s.i.	Bolivia
Brasil	1 365	1 329	1 175	761	1 284	918	2 057	858	1 221	1 472	1 002	828	s.i.	Brasil
Chile	442	1 822	232	198	216	148	329	253	218	171	175	187	s.i.	Chile
Colombia	800	275	234	1 237	220	619	491	376	324	386	477	1 103	s.i.	Colombia
Ecuador	44	32	534	64	36	46	97	144	70	64	66	95	s.i.	Ecuador
Venezuela	43	24	31	62	115	43	51	115	158	49	45	127	s.i.	Venezuela
<b>EUROPA</b>	<b>7 889</b>	<b>9 137</b>	<b>9 442</b>	<b>13 840</b>	<b>16 789</b>	<b>11 898</b>	<b>16 257</b>	<b>16 453</b>	<b>14 607</b>	<b>17 550</b>	<b>14 199</b>	<b>6 765</b>	s.i.	<b>EUROPA</b>
Inglaterra	2 271	2 627	2 170	2 717	2 747	2 502	2 267	2 000	2 625	2 538	2 620	1 161	s.i.	Inglaterra
Alemania	1 224	1 406	1 912	2 508	2 620	1 618	2 484	2 470	2 594	3 676	2 748	1 048	s.i.	Alemania
España	366	884	390	700	994	594	1 594	2 209	1 300	1 210	864	498	s.i.	España
Francia	1 533	1 692	2 461	3 638	5 280	2 981	3 856	3 982	3 595	4 632	3 481	1 044	s.i.	Francia
Italia	501	667	440	591	1 049	688	1 284	2 611	1 225	1 013	844	1 016	s.i.	Italia
Otros Países	1 994	1 861	2 069	3 686	4 099	3 515	4 772	3 181	3 268	4 481	3 642	1 998	s.i.	Otros Países
<b>ASIA</b>	<b>1 727</b>	<b>2 019</b>	<b>2 707</b>	<b>1 687</b>	<b>1 741</b>	<b>1 171</b>	<b>1 068</b>	<b>1 213</b>	<b>1 486</b>	<b>1 578</b>	<b>931</b>	<b>947</b>	s.i.	<b>ASIA</b>
Japon	911	1 147	1 409	751	1 014	947	754	971	1 322	978	614	711	s.i.	Japon
Korea	308	131	117	226	261	57	78	31	38	99	120	83	s.i.	Korea
Otros Países	508	741	1 181	710	466	167	236	211	126	501	197	153	s.i.	Otros Países
<b>AFRICA</b>	<b>38</b>	<b>24</b>	<b>8</b>	<b>84</b>	<b>58</b>	<b>66</b>	<b>49</b>	<b>32</b>	<b>57</b>	<b>161</b>	<b>10</b>	<b>64</b>	s.i.	<b>AFRICA</b>
<b>OTROS</b>	<b>1 625</b>	<b>3 468</b>	<b>1 594</b>	<b>2 112</b>	<b>2 217</b>	<b>2 256</b>	<b>2 155</b>	<b>1 659</b>	<b>2 745</b>	<b>2 706</b>	<b>2 563</b>	<b>1 777</b>	s.i.	<b>OTROS</b>
TOTAL NACIONALES	31 796	39 339	32 166	31 647	32 896	33 036	34 561	37 017	31 794	33 507	31 595	32 998	s.i.	TOTAL NACIONALES
TOTAL EXTRANJEROS	20 000	23 767	21 716	27 251	30 988	24 084	31 548	26 538	28 354	32 646	25 375	16 661	s.i.	TOTAL EXTRANJEROS
<b>TOTAL GENERAL</b>	<b>51 796</b>	<b>63 106</b>	<b>53 882</b>	<b>58 898</b>	<b>63 884</b>	<b>57 120</b>	<b>66 109</b>	<b>63 555</b>	<b>60 148</b>	<b>66 153</b>	<b>56 970</b>	<b>49 659</b>	s.i.	<b>TOTAL GENERAL</b>

s.i. = Sin información

FUENTE : Página web Mincetur

ELABORACIÓN: BCRP Sucursal Puno.

**ANEXO 10 REGIÓN PUNO: PERNOCTACIONES DE TURISTAS, SEGÚN NACIONALIDAD  
(Número de Personas)**

	2012												2013	
	ENE	FEB	MAR	ABR	MAY	JUN	JUL	AGO	SET	OCT	NOV	DIC	ENE	
<b>PERU</b>	<b>21 871</b>	<b>50 131</b>	<b>39 415</b>	<b>39 015</b>	<b>41 342</b>	<b>40 809</b>	<b>42 018</b>	<b>44 663</b>	<b>40 732</b>	<b>42 641</b>	<b>38 616</b>	<b>39 306</b>	s.i.	<b>PERU</b>
<b>NORTE AMERICA</b>	<b>5 416</b>	<b>6 185</b>	<b>7 236</b>	<b>7 427</b>	<b>10 052</b>	<b>8 615</b>	<b>8 556</b>	<b>6 015</b>	<b>7 798</b>	<b>9 611</b>	<b>7 591</b>	<b>5 701</b>	s.i.	<b>NORTE AMERICA</b>
EE.UU.	3 438	4 795	4 650	5 180	7 614	7 339	6 300	4 176	5 288	6 444	4 967	4 418	s.i.	EE.UU.
Canada	1 978	1 390	2 586	2 246	2 438	1 276	2 257	1 838	2 510	3 167	2 624	1 284	s.i.	Canada
<b>CENTRO AMERICA</b>	<b>288</b>	<b>201</b>	<b>284</b>	<b>587</b>	<b>638</b>	<b>439</b>	<b>807</b>	<b>353</b>	<b>632</b>	<b>643</b>	<b>412</b>	<b>827</b>	s.i.	<b>CENTRO AMERICA</b>
Mexico	230	166	239	494	494	406	689	260	369	383	275	764	s.i.	Mexico
Otros países	58	35	45	93	144	33	119	93	264	260	137	63	s.i.	Otros países
<b>SUD AMERICA</b>	<b>7 596</b>	<b>8 089</b>	<b>4 169</b>	<b>6 233</b>	<b>6 763</b>	<b>5 522</b>	<b>8 936</b>	<b>4 828</b>	<b>6 164</b>	<b>6 195</b>	<b>4 577</b>	<b>5 425</b>	s.i.	<b>SUD AMERICA</b>
Argentina	2 711	1 701	944	2 581	2 623	1 755	4 198	1 577	2 430	2 282	1 025	1 299	s.i.	Argentina
Bolivia	531	532	471	463	760	442	667	476	482	392	484	486	s.i.	Bolivia
Brasil	2 157	2 286	1 492	1 233	2 247	1 689	2 510	1 407	2 039	2 399	1 794	1 085	s.i.	Brasil
Chile	504	3 097	278	251	562	329	388	296	259	205	250	260	s.i.	Chile
Colombia	1 536	391	379	1 497	348	1 158	933	650	619	749	835	1 897	s.i.	Colombia
Ecuador	76	41	550	94	52	58	147	216	97	90	119	166	s.i.	Ecuador
Venezuela	81	41	55	114	171	91	92	206	237	78	71	232	s.i.	Venezuela
<b>EUROPA</b>	<b>11 118</b>	<b>12 265</b>	<b>14 725</b>	<b>21 755</b>	<b>25 369</b>	<b>17 486</b>	<b>21 664</b>	<b>25 257</b>	<b>22 082</b>	<b>25 781</b>	<b>20 551</b>	<b>10 362</b>	s.i.	<b>EUROPA</b>
Inglaterra	2 316	2 890	3 667	4 592	4 560	4 003	2 834	3 180	4 279	4 086	3 223	1 927	s.i.	Inglaterra
Alemania	2 032	1 856	2 964	3 938	3 982	2 524	3 701	3 606	3 891	5 073	4 149	1 740	s.i.	Alemania
España	600	1 149	624	1 141	1 779	974	2 646	3 733	2 080	1 912	1 400	876	s.i.	España
Francia	2 192	2 453	3 741	5 457	7 603	4 293	5 514	5 774	5 105	6 716	4 943	1 535	s.i.	Francia
Italia	827	1 181	647	952	1 993	1 087	2	4 256	2 021	1 631	1 409	1 107	s.i.	Italia
Otros Países	3 151	2 736	3 083	5 676	5 452	4 605	6 967	4 708	4 706	6 363	5 427	3 177	s.i.	Otros Países
<b>ASIA</b>	<b>2 043</b>	<b>2 317</b>	<b>4 254</b>	<b>2 068</b>	<b>2 052</b>	<b>1 333</b>	<b>1 328</b>	<b>1 533</b>	<b>1 659</b>	<b>2 004</b>	<b>1 143</b>	<b>1 211</b>	s.i.	<b>ASIA</b>
Japon	1 002	1 331	1 959	804	1 075	1 004	837	1 146	1 415	1 056	675	860	s.i.	Japon
Korea	336	150	144	248	284	74	104	41	55	211	133	98	s.i.	Korea
Otros Países	705	836	2 151	1 017	693	256	387	346	189	736	335	252	s.i.	Otros Países
<b>AFRICA</b>	<b>63</b>	<b>33</b>	<b>14</b>	<b>139</b>	<b>101</b>	<b>107</b>	<b>80</b>	<b>47</b>	<b>85</b>	<b>264</b>	<b>15</b>	<b>107</b>	s.i.	<b>AFRICA</b>
<b>OTROS</b>	<b>3 337</b>	<b>3 854</b>	<b>2 592</b>	<b>3 587</b>	<b>3 457</b>	<b>3 474</b>	<b>3 402</b>	<b>2 619</b>	<b>4 060</b>	<b>4 230</b>	<b>3 961</b>	<b>3 434</b>	s.i.	<b>OTROS</b>
TOTAL NACIONALES	21 871	50 131	39 415	39 015	41 342	40 809	42 018	44 663	40 732	42 641	38 616	39 306	s.i.	TOTAL NACIONALES
TOTAL EXTRANJEROS	29 861	32 944	33 274	41 796	48 432	36 976	44 773	40 653	42 479	48 728	38 250	27 068	s.i.	TOTAL EXTRANJEROS
<b>TOTAL GENERAL</b>	<b>51 732</b>	<b>83 075</b>	<b>72 688</b>	<b>80 811</b>	<b>89 774</b>	<b>77 785</b>	<b>86 791</b>	<b>85 316</b>	<b>83 211</b>	<b>91 369</b>	<b>76 865</b>	<b>66 373</b>	<b>s.i.</b>	<b>TOTAL GENERAL</b>

s.i. = Sin información

FUENTE : Página web Mincetur

ELABORACIÓN: BCRP Sucursal Puno.

**ANEXO 11 TIPO DE CAMBIO EN EL MERCADO PARALELO DE LA CIUDAD DE PUNO: 2008-2013**

(Soles por dólar)

	2008			2009			2010			2011			2012			2013		
	COM-PRA	VENTA	PROME-DIO	COM-PRA	VENTA	PROME-DIO	COM-PRA	VENTA	PROME-DIO	COM-PRA	VENTA	PROME-DIO	COM-PRA	VENTA	PROME-DIO	COM-PRA	VENTA	PROME-DIO
ENERO	2,95	2,97	2,96	3,08	3,11	3,10	2,86	2,88	2,87	2,79	2,81	2,80	2,68	2,70	2,69	2,53	2,55	2,54
FEBRERO	2,89	2,91	2,90	3,21	3,24	3,22	2,85	2,87	2,86	2,76	2,78	2,77	2,68	2,70	2,69			
MARZO	2,80	2,82	2,81	3,17	3,20	3,19	2,83	2,85	2,84	2,77	2,79	2,78	2,67	2,69	2,68			
ABRIL	2,72	2,74	2,73	3,08	3,11	3,10	2,82	2,85	2,84	2,80	2,82	2,81	2,65	2,67	2,66			
MAYO	2,81	2,83	2,82	2,97	3,00	2,98	2,83	2,84	2,84	2,77	2,80	2,79	2,63	2,66	2,64			
JUNIO	2,87	2,91	2,89	2,98	3,00	2,99	2,83	2,86	2,85	2,76	2,78	2,77	2,65	2,67	2,66			
JULIO	2,86	2,89	2,87	2,99	3,02	3,01	2,82	2,84	2,83	2,74	2,76	2,75	2,62	2,64	2,63			
AGOSTO	2,87	2,91	2,89	2,96	2,98	2,97	2,80	2,82	2,81	2,73	2,73	2,73	2,61	2,63	2,62			
SETIEMBRE	2,95	2,98	2,96	2,92	2,94	2,93	2,78	2,80	2,79	2,71	2,74	2,73	2,58	2,60	2,59			
OCTUBRE	3,04	3,09	3,06	2,85	2,88	2,86	2,77	2,79	2,78	2,72	2,75	2,74	2,57	2,59	2,58			
NOVIEMBRE	3,08	3,10	3,09	2,88	2,90	2,89	2,78	2,80	2,79	2,69	2,71	2,70	2,57	2,59	2,58			
DICIEMBRE	3,08	3,11	3,10	2,86	2,89	2,88	2,80	2,82	2,81	2,68	2,70	2,69	2,54	2,56	2,55			

FUENTE: Cambistas informales ciudad de Puno  
ELABORACIÓN: BCRP Sucursal Puno.

## ANEXO 12 EXPORTACIONES (FOB), SEGÚN GRUPO DE PRODUCTOS

(Miles de US\$)

RUBROS	2012												2013
	Ene	Feb	Mar	Abr	May	Jun	Jul	Ago	Set	Oct	Nov	Dic	Ene
<b>1. PROD. TRADICIONALES</b>	<b>62 065</b>	<b>98 880</b>	<b>57 469</b>	<b>3 801</b>	<b>6 081</b>	<b>27 038</b>	<b>54 392</b>	<b>65 958</b>	<b>45 222</b>	<b>40 519</b>	<b>37 128</b>	<b>40 242</b>	<b>31 557</b>
. Agropecuarios	3 716	1 180	2 210	373	622	133	0	385	0	221	273	351	382
. Pesqueros	0	0	0	0	0	0	0	0	0	0	0	0	0
. Mineros	58 350	97 700	55 259	3 428	5 459	26 905	54 392	65 572	45 222	40 299	36 855	39 890	31 175
<b>2. PROD. NO TRADICIONALES</b>	<b>978</b>	<b>738</b>	<b>1 587</b>	<b>1 683</b>	<b>1 789</b>	<b>1 001</b>	<b>1 728</b>	<b>1 573</b>	<b>1 343</b>	<b>1 247</b>	<b>786</b>	<b>1 185</b>	<b>1 089</b>
. Agropecuarios	138	210	540	330	293	196	239	272	104	798	568	923	810
. Pesqueros	553	299	685	1 245	878	480	819	231	323	225	135	212	258
. Textiles	267	215	356	98	579	317	669	1 068	856	108	60	37	17
. Maderas y papeles, y sus manuf.	0	0	0	0	0	0	0	0	0	0	0	0	0
. Químicos	0	0	3	0	0	0	0	0	27	22	3	0	0
. Minería no metálica	0	0	0	1	0	4	0	0	0	0	1	0	3
. Sidero metalúrgicos y joyería	0	0	0	1	0	0	0	0	0	0	0	0	0
. Metal Mecánico	0	0	0	0	13	0	0	0	0	0	0	0	0
. Resto de no tradicionales 1/	20	15	2	8	26	3	1	2	33	93	18	13	2
<b>3. TOTAL</b>	<b>63 043</b>	<b>99 618</b>	<b>59 055</b>	<b>5 484</b>	<b>7 871</b>	<b>28 038</b>	<b>56 120</b>	<b>67 531</b>	<b>46 565</b>	<b>41 766</b>	<b>37 914</b>	<b>41 426</b>	<b>32 646</b>

1/ Sombreros de punto, fundas, instrumentos musicales, pieles y sus manufacturas.

FUENTE: SUNAT. [www.sunat.gob.pe](http://www.sunat.gob.pe)

ELABORACIÓN: BCRP, Sucursal Puno.

### ANEXO 13 EXPORTACIONES DE PRODUCTOS TRADICIONALES

(Miles de US\$)

TIPO	2012												2013
	Ene	Feb	Mar	Abr	May	Jun	Jul	Ago	Set	Oct	Nov	Dic	Ene
<b>AGROPECUARIOS</b>	<b>3 716</b>	<b>1 180</b>	<b>2 210</b>	<b>373</b>	<b>622</b>	<b>133</b>	<b>0</b>	<b>385</b>	<b>0</b>	<b>221</b>	<b>273</b>	<b>351</b>	<b>382</b>
Café													
Volumen (TM)	562	213	381	40	132	0	0	39	0	44	58	77	0
Valor (Miles US\$)	3 353	1 180	1 843	189	553	0	0	190	0	221	273	351	0
Lana sin cardar ni peinar													
Volumen (TM)	149	0	138	75	25	75	0	76	0	0	0	0	168
Valor (Miles US\$)	363	0	367	184	69	133	0	196	0	0	0	0	382
Resto de agropecuarios 1/													
Volumen (TM)	0	0	0	0	0	0	0	0	0	0	0	0	0
Valor (Miles US\$)	0	0	0	0	0	0	0	0	0	0	0	0	0
<b>MINEROS</b>	<b>58 350</b>	<b>97 700</b>	<b>55 259</b>	<b>3 428</b>	<b>5 459</b>	<b>26 905</b>	<b>54 392</b>	<b>65 572</b>	<b>45 222</b>	<b>40 299</b>	<b>36 855</b>	<b>39 890</b>	<b>31 175</b>
Estaño													
Volumen (TM)	50	20	20	30	10	30	35	0	5	10	10	5	5
Valor (Miles US\$)	1 087	487	487	725	222	649	714	0	104	243	219	110	121
Oro													
Volumen (TM)	283	2	1	327	344	414	1	731	235	1	381	875	383
Valor (Miles US\$)	54 477	97 213	51 290	2 204	5 237	26 256	53 033	64 434	43 756	40 055	34 658	38 584	29 713
Zinc													
Volumen (TM)	0	0	1 015	0	0	0	0	0	1 494	0	0	1 014	0
Valor (Miles US\$)	0	0	877	0	0	0	0	0	1 362	0	0	781	0
Plomo													
Volumen (TM)	616	0	0	164	0	0	277	0	0	0	382	98	252
Valor (Miles US\$)	2 786	0	0	499	0	0	646	0	0	0	1 978	415	1 046
Cobre													
Volumen (TM)	0	0	0	0	0	0	0	441	0	0	0	0	133
Valor (Miles US\$)	0	0	0	0	0	0	0	1 139	0	0	0	0	295
Resto de mineros 2/													
Volumen	0	0	514	0	0	0	0	0	0	0	0	0	0
Valor	0	0	2 605	0	0	0	0	0	0	0	0	0	0
<b>TOTAL</b>	<b>62 065</b>	<b>98 880</b>	<b>57 469</b>	<b>3 801</b>	<b>6 081</b>	<b>27 038</b>	<b>54 392</b>	<b>65 958</b>	<b>45 222</b>	<b>40 519</b>	<b>37 128</b>	<b>40 242</b>	<b>31 557</b>

1/ Comprende cueros y pieles en bruto.

2/ Comprende minerales como Molibdeno, Volframio y sus concentrados.

FUENTE: SUNAT. [www.sunat.gob.pe](http://www.sunat.gob.pe)

ELABORACIÓN: BCRP, Sucursal Puno.



**ANEXO 14 EXPORTACIONES DE PRODUCTOS NO TRADICIONALES**

(Miles de US\$)

TIPO	2012												2013
	Ene	Feb	Mar	Abr	May	Jun	Jul	Ago	Set	Oct	Nov	Dic	Ene
<b>AGROPECUARIOS</b>	<b>138</b>	<b>210</b>	<b>540</b>	<b>330</b>	<b>293</b>	<b>196</b>	<b>239</b>	<b>272</b>	<b>104</b>	<b>798</b>	<b>568</b>	<b>923</b>	<b>810</b>
Quinua excepto para la siembra	92	0	0	0	0	0	0	0	0	0	0	0	0
Espárragos Frescos	0	0	0	0	0	0	0	0	0	0	0	0	0
Resto	46	210	540	330	293	196	239	272	104	798	568	923	810
<b>PESQUEROS</b>	<b>553</b>	<b>299</b>	<b>685</b>	<b>1 245</b>	<b>878</b>	<b>480</b>	<b>819</b>	<b>231</b>	<b>323</b>	<b>225</b>	<b>135</b>	<b>212</b>	<b>258</b>
Trucha Congelada	553	299	685	1 245	803	480	819	231	323	225	135	212	251
Preparaciones y conservas	0	0	0	0	75	0	0	0	0	0	0	0	0
Resto	0	0	0	0	0	0	0	0	0	0	0	0	7
<b>TEXTILES</b>	<b>267</b>	<b>215</b>	<b>356</b>	<b>98</b>	<b>579</b>	<b>317</b>	<b>669</b>	<b>1 068</b>	<b>889</b>	<b>108</b>	<b>60</b>	<b>37</b>	<b>17</b>
Prendas de vestir y otras confecciones	264	215	353	96	576	7	3	18	636	42	27	36	16
Fibras textiles	0	0	4	0	0	305	665	1 050	252	66	33	0	0
Hilados	0	0	0	0	0	0	0	0	0	0	0	0	0
Tejidos	2	0	0	1	3	5	1	0	0	0	0	0	0
<b>MADERAS Y PAPELES Y SUS MANUFACTURAS</b>	<b>0</b>	<b>0</b>	<b>0</b>	<b>0</b>	<b>0</b>	<b>0</b>	<b>0</b>	<b>0</b>	<b>0</b>	<b>0</b>	<b>0</b>	<b>0</b>	<b>0</b>
Artículos Impresos	0	0	0	0	0	0	0	0	0	0	0	0	0
Manufacturas de madera	0	0	0	0	0	0	0	0	0	0	0	0	0
Manufacturas de papel y cartón	0	0	0	0	0	0	0	0	0	0	0	0	0
Muebles de madera, y sus partes	0	0	0	0	0	0	0	0	0	0	0	0	0
Madera en bruto o en laminas	0	0	0	0	0	0	0	0	0	0	0	0	0
<b>QUÍMICOS</b>	<b>0</b>	<b>0</b>	<b>3</b>	<b>0</b>	<b>0</b>	<b>0</b>	<b>0</b>	<b>2</b>	<b>27</b>	<b>22</b>	<b>3</b>	<b>0</b>	<b>0</b>
Artículos manufacturados de plástico	0	0	0	0	0	0	0	0	0	16	3	0	0
Productos químicos orgánicos e inorgánicos	0	0	0	0	0	0	0	0	0	0	0	0	0
Resto	0	0	3	0	0	0	0	2	27	6	0	0	0
<b>MINERALES NO METÁLICOS</b>	<b>0</b>	<b>0</b>	<b>0</b>	<b>1</b>	<b>0</b>	<b>4</b>	<b>0</b>	<b>0</b>	<b>0</b>	<b>0</b>	<b>1</b>	<b>0</b>	<b>3</b>
Artículos de cerámica	0	0	0	0	0	4	0	0	0	0	1	0	3
Cemento y materiales de construcción	0	0	0	0	0	0	0	0	0	0	0	0	0
Vidrio y artículos de vidrio	0	0	0	1	0	0	0	0	0	0	0	0	0
Resto	0	0	0	0	0	0	0	0	0	0	0	0	0
<b>SIDERO-METALÚRGICOS Y JOYERÍA</b>	<b>0</b>	<b>0</b>	<b>0</b>	<b>1</b>	<b>0</b>	<b>0</b>	<b>0</b>	<b>0</b>	<b>0</b>	<b>0</b>	<b>0</b>	<b>0</b>	<b>0</b>
Artículos de joyería	0	0	0	1	0	0	0	0	0	0	0	0	0
Manufacturas de metales comunes	0	0	0	0	0	0	0	0	0	0	0	0	0
Resto	0	0	0	0	0	0	0	0	0	0	0	0	0
<b>METAL-MECÁNICOS</b>	<b>0</b>	<b>0</b>	<b>0</b>	<b>0</b>	<b>13</b>	<b>0</b>	<b>0</b>	<b>0</b>	<b>0</b>	<b>0</b>	<b>0</b>	<b>0</b>	<b>0</b>
Artículos manufacturados de hierro o acero	0	0	0	0	6	0	0	0	0	0	0	0	0
Maquinaria y equipo industrial, y sus partes	0	0	0	0	2	0	0	0	0	0	0	0	0
<b>OTROS 1/</b>	<b>20</b>	<b>15</b>	<b>2</b>	<b>8</b>	<b>26</b>	<b>3</b>	<b>1</b>	<b>0</b>	<b>0</b>	<b>93</b>	<b>18</b>	<b>13</b>	<b>2</b>
<b>PRODUCTOS NO TRADICIONALES</b>	<b>978</b>	<b>738</b>	<b>1 587</b>	<b>1 683</b>	<b>1 789</b>	<b>1 001</b>	<b>1 728</b>	<b>1 573</b>	<b>1 343</b>	<b>1 247</b>	<b>786</b>	<b>1 185</b>	<b>1 089</b>

1/ Sombreros de punto, fundas, instrumentos musicales, pieles y sus manufacturas.

FUENTE: SUNAT. [www.sunat.gob.pe](http://www.sunat.gob.pe)

ELABORACIÓN: BCRP, Sucursal Puno.

## ANEXO 15 EXPORTACIONES FOB POR BLOQUE ECONÓMICO Y PAÍSES

(Miles de US\$)

BLOQUE ECONÓMICO	2012												2013
	Ene	Feb	Mar	Abr	May	Jun	Jul	Ago	Set	Oct	Nov	Dic	Ene
<b>I. AMÉRICA</b>	<b>2 621</b>	<b>828</b>	<b>1 804</b>	<b>2 172</b>	<b>2 060</b>	<b>1 405</b>	<b>1 805</b>	<b>1 432</b>	<b>953</b>	<b>1 141</b>	<b>3 454</b>	<b>1 203</b>	<b>970</b>
<b>TLCAN</b>	<b>1 121</b>	<b>290</b>	<b>898</b>	<b>1 209</b>	<b>1 390</b>	<b>460</b>	<b>1 028</b>	<b>1 134</b>	<b>849</b>	<b>776</b>	<b>2 987</b>	<b>675</b>	<b>518</b>
Canadá	305	110	551	833	383	341	753	260	359	171	2 157	162	287
Estados Unidos	816	180	347	375	1 006	119	276	873	489	604	830	513	232
<b>CAN</b>	<b>451</b>	<b>235</b>	<b>163</b>	<b>371</b>	<b>235</b>	<b>378</b>	<b>414</b>	<b>0</b>	<b>104</b>	<b>243</b>	<b>219</b>	<b>0</b>	<b>121</b>
Bolivia	0	0	3	0	13	0	0	0	0	0	0	0	0
Colombia	334	235	160	247	222	378	309	0	104	110	219	0	0
Venezuela	116	0	0	0	0	0	0	0	0	0	0	0	0
Ecuador	0	0	0	124	0	0	105	0	0	133	0	0	121
<b>MERCOSUR</b>	<b>413</b>	<b>49</b>	<b>373</b>	<b>230</b>	<b>425</b>	<b>232</b>	<b>58</b>	<b>254</b>	<b>0</b>	<b>117</b>	<b>238</b>	<b>416</b>	<b>328</b>
Argentina	0	0	0	0	0	0	0	0	0	0	0	0	0
Brasil	50	49	53	46	356	47	58	58	0	51	103	298	0
Uruguay	363	0	320	184	69	185	0	196	0	66	136	118	328
<b>CHILE</b>	<b>636</b>	<b>254</b>	<b>363</b>	<b>362</b>	<b>10</b>	<b>331</b>	<b>305</b>	<b>41</b>	<b>0</b>	<b>0</b>	<b>9</b>	<b>112</b>	<b>3</b>
<b>MÉXICO</b>	<b>0</b>	<b>0</b>	<b>6</b>	<b>0</b>	<b>0</b>	<b>4</b>	<b>0</b>	<b>4</b>	<b>0</b>	<b>5</b>	<b>0</b>	<b>0</b>	<b>0</b>
<b>COSTA RICA</b>	<b>0</b>	<b>0</b>	<b>0</b>	<b>0</b>	<b>0</b>	<b>0</b>	<b>0</b>	<b>0</b>	<b>0</b>	<b>0</b>	<b>0</b>	<b>0</b>	<b>0</b>
<b>II. EUROPA</b>	<b>56 334</b>	<b>98 681</b>	<b>53 314</b>	<b>984</b>	<b>4 153</b>	<b>24 908</b>	<b>53 403</b>	<b>61 494</b>	<b>44 443</b>	<b>40 345</b>	<b>32 464</b>	<b>34 259</b>	<b>28 093</b>
<b>UNIÓN EUROPEA</b>	<b>3 098</b>	<b>1 415</b>	<b>2 024</b>	<b>189</b>	<b>369</b>	<b>114</b>	<b>370</b>	<b>299</b>	<b>2 251</b>	<b>290</b>	<b>163</b>	<b>236</b>	<b>245</b>
Alemania	2 257	658	1 376	93	80	0	175	0	185	131	89	0	0
España	61	0	47	0	20	0	0	55	36	7	0	0	0
Francia	6	77	0	0	0	0	33	6	33	0	0	0	62
Holanda	0	0	0	0	0	0	0	0	0	0	0	0	0
Italia	50	0	0	0	11	114	0	172	0	0	0	0	120
Reino Unido	465	536	0	0	215	0	109	0	57	58	0	62	0
Suecia	259	0	0	0	0	0	0	0	0	0	0	0	0
Resto de Unión Europea 1/	0	145	601	96	44	0	53	67	1 941	94	73	175	63
<b>SUIZA</b>	<b>53 237</b>	<b>97 213</b>	<b>51 290</b>	<b>647</b>	<b>3 783</b>	<b>24 653</b>	<b>53 033</b>	<b>61 195</b>	<b>42 192</b>	<b>40 055</b>	<b>32 301</b>	<b>34 023</b>	<b>27 847</b>
<b>NORUEGA</b>	<b>0</b>	<b>52</b>	<b>0</b>	<b>148</b>	<b>0</b>	<b>141</b>	<b>0</b>	<b>0</b>	<b>0</b>	<b>0</b>	<b>0</b>	<b>0</b>	<b>0</b>
<b>III. ASIA</b>	<b>4 088</b>	<b>109</b>	<b>3 938</b>	<b>2 328</b>	<b>1 626</b>	<b>1 725</b>	<b>866</b>	<b>4 604</b>	<b>1 169</b>	<b>281</b>	<b>1 996</b>	<b>5 964</b>	<b>3 584</b>
Japón	13	9	57	64	0	14	0	0	27	68	12	82	78
Republica de Corea	1 970	0	877	499	0	0	0	4 552	0	71	0	1 196	0
Resto de Asia 2/	48	100	176	0	0	26	79	52	92	142	52	126	299
<b>IV. OCEANÍA</b>	<b>0</b>	<b>0</b>	<b>0</b>	<b>0</b>	<b>32</b>	<b>0</b>	<b>46</b>	<b>0</b>	<b>0</b>	<b>0</b>	<b>0</b>	<b>0</b>	<b>0</b>
Australia	0	0	0	0	32	0	46	0	0	0	0	0	0
<b>TOTAL</b>	<b>63 043</b>	<b>99 618</b>	<b>59 055</b>	<b>5 484</b>	<b>7 871</b>	<b>28 038</b>	<b>56 120</b>	<b>67 531</b>	<b>46 565</b>	<b>41 766</b>	<b>37 914</b>	<b>41 426</b>	<b>32 646</b>

1/ Comprende: Bélgica, Dinamarca, Finlandia, Hungría, Polonia, Portugal y Rumania.

2/ Comprende: China e Israel.

FUENTE: SUNAT. [www.sunat.gob.pe](http://www.sunat.gob.pe)

ELABORACIÓN: BCRP, Sucursal Puno.

**ANEXO 16 ADUANA DE DESAGUADERO: IMPORTACIONES (CIF), SEGÚN USO O DESTINO ECONÓMICO**

(Miles de US\$)

RUBROS	2012												2013
	Ene	Feb	Mar	Abr	May	Jun	Jul	Ago	Set	Oct	Nov	Dic	Ene
<b>BIENES DE CONSUMO</b>	<b>2 583,1</b>	<b>3 256,9</b>	<b>3 786,1</b>	<b>2 879,2</b>	<b>2 606,7</b>	<b>2 851,8</b>	<b>3 686,3</b>	<b>6 563,0</b>	<b>7 519,1</b>	<b>7 517,3</b>	<b>7 835,6</b>	<b>12 017,0</b>	<b>11 987,9</b>
. Alimentos y Bebidas	2 178,0	3 186,7	3 324,3	2 576,4	2 173,5	2 836,9	3 376,2	6 318,9	7 150,5	7 060,5	7 052,3	11 231,6	11 254,2
. Productos Farmacéuticos	162,1	0,0	230,5	193,4	161,0	0,0	89,6	57,2	131,2	0,0	172,4	45,5	260,0
. Utensilios Domésticos	0,0	0,0	0,0	0,0	0,0	0,0	0,0	0,0	0,0	0,0	0,0	0,0	0,0
. Electro.d.y Veh. Uso Part.	0,0	0,0	0,0	9,5	0,0	0,0	0,0	0,0	0,0	0,0	0,0	0,0	0,0
. Otros	243,0	70,2	231,2	99,9	272,1	14,9	220,5	186,9	237,5	456,8	610,9	739,9	473,8
<b>INSUMOS</b>	<b>12 646,5</b>	<b>13 242,2</b>	<b>16 842,8</b>	<b>16 932,8</b>	<b>22 682,9</b>	<b>20 741,4</b>	<b>23 786,8</b>	<b>26 190,8</b>	<b>23 575,3</b>	<b>30 750,4</b>	<b>25 316,7</b>	<b>17 913,5</b>	<b>20 573,1</b>
. Combustibles y Lubricantes	0,0	8,7	0,0	3,5	2,9	0,0	4,2	0,0	0,0	0,0	0,0	0,0	0,0
. Insumos para la Agricultura	3 141,3	3 052,5	3 898,2	3 766,9	6 720,0	6 923,4	6 228,9	7 644,8	5 069,9	5 266,1	4 116,8	2 043,7	13 676,8
. Insumos para la Industria	9 505,3	10 180,9	12 944,6	13 162,4	15 960,0	13 818,0	17 553,7	18 546,1	18 505,4	25 484,3	21 200,0	15 869,9	6 896,3
<b>BIENES DE CAPITAL</b>	<b>333,4</b>	<b>342,2</b>	<b>1 652,0</b>	<b>374,9</b>	<b>582,6</b>	<b>323,4</b>	<b>1 955,8</b>	<b>392,4</b>	<b>943,0</b>	<b>549,6</b>	<b>820,6</b>	<b>787,7</b>	<b>403,1</b>
. Maquinaria y Equipo	3,2	0,0	1,1	5,7	333,3	0,0	1 510,0	0,0	755,1	220,9	545,9	536,4	133,3
. Partes y Piezas	0,0	55,8	1 379,6	100,6	15,7	9,8	0,0	0,0	0,0	0,0	0,0	0,0	0,0
. Herramientas	3,9	0,0	0,0	0,0	0,3	0,0	0,0	0,0	0,0	0,0	0,0	0,0	0,0
. Materiales de Construcción	326,3	286,4	271,3	268,6	233,4	313,6	445,9	392,4	187,9	328,7	274,7	251,3	269,8
<b>TOTAL</b>	<b>15 563,1</b>	<b>16 841,3</b>	<b>22 280,8</b>	<b>20 186,9</b>	<b>25 872,2</b>	<b>23 916,6</b>	<b>29 428,9</b>	<b>33 146,3</b>	<b>32 037,4</b>	<b>38 817,2</b>	<b>33 972,9</b>	<b>30 718,2</b>	<b>32 964,1</b>

FUENTE: SUNAT. [www.sunat.gob.pe](http://www.sunat.gob.pe)

ELABORACIÓN: BCRP, Sucursal Puno.

### ANEXO 17 INGRESOS RECAUDADOS EN PUNO

(En miles de Nuevos Soles)

RUBROS	2012												2013
	Ene	Feb	Mar	Abr	May	Jun	Jul	Ago	Set	Oct	Nov	Dic	Ene
<b>I. INGRESOS TRIBUTARIOS</b>	<b>28 463,4</b>	<b>24 332,4</b>	<b>26 718,1</b>	<b>24 621,2</b>	<b>25 021,4</b>	<b>21 836,3</b>	<b>30 417,2</b>	<b>28 573,3</b>	<b>31 866,2</b>	<b>33 852,5</b>	<b>33 849,9</b>	<b>32 869,2</b>	<b>38 931,9</b>
1. Impuesto a la renta	11 452,4	8 759,9	13 195,5	9 203,5	7 145,9	6 424,1	11 924,6	9 969,6	10 551,5	10 684,0	11 008,6	10 940,5	15 210,0
- Personas naturales	2 213,8	1 401,0	1 509,1	2 311,8	1 788,9	1 644,1	1 648,9	2 756,0	1 730,4	1 847,3	1 887,6	1 885,2	3 570,8
- Personas jurídicas	9 090,1	7 170,9	7 252,8	4 643,8	4 314,5	4 466,3	9 994,8	6 985,0	8 727,2	8 741,3	9 028,8	9 005,4	11 517,2
- Regularización	148,5	188,0	4 433,6	2 247,8	1 042,5	313,7	281,0	228,5	93,9	95,4	92,2	49,9	122,0
2. Impuestos a la Importación	160,3	22,5	64,7	9,3	95,5	22,1	22,4	92,6	95,7	15,8	77,2	34,0	19,9
3. Impuestos a la Prod. y consumo	15 879,1	14 575,5	12 503,9	13 064,4	16 531,0	14 294,2	17 395,4	17 371,8	20 159,9	21 300,8	20 584,0	19 444,2	20 457,8
. Impuesto General a las Ventas	15 665,3	14 253,4	12 261,8	12 879,7	16 377,1	14 194,4	17 061,8	17 130,4	19 818,2	20 958,2	20 327,2	19 177,2	20 257,8
- Interno	8 362,9	7 209,0	3 932,3	5 110,0	6 222,8	5 862,5	5 776,3	5 753,1	6 368,9	4 884,9	5 940,2	7 166,9	7 999,3
- Importaciones	7 302,3	7 044,3	8 329,5	7 769,7	10 154,3	8 331,9	11 285,4	11 377,3	13 449,3	16 073,3	14 387,0	12 010,3	12 258,5
. Impuesto Selectivo al Consumo	213,8	322,1	242,1	184,7	153,9	99,8	333,7	241,5	341,7	342,6	256,8	267,0	200,0
- Interno	34,0	40,4	31,7	27,7	28,5	55,7	36,5	42,1	32,6	63,2	29,8	39,6	49,4
- Importaciones	179,9	281,7	210,4	157,0	125,3	44,1	297,2	199,3	309,1	279,3	227,0	227,4	150,6
4. Otros ingresos	971,7	974,5	954,0	2 344,0	1 249,1	1 095,9	1 074,8	1 139,3	1 059,1	1 852,0	2 180,2	2 450,6	3 244,2
<b>II. INGRESOS NO TRIBUTARIOS</b>	<b>1 355,3</b>	<b>714,6</b>	<b>773,2</b>	<b>1 665,5</b>	<b>1 666,2</b>	<b>1 553,3</b>	<b>1 575,5</b>	<b>1 522,4</b>	<b>1 568,6</b>	<b>1 608,0</b>	<b>1 552,2</b>	<b>1 510,5</b>	<b>1 167,7</b>
<b>III. TOTAL</b>	<b>29 818,6</b>	<b>25 047,0</b>	<b>27 491,3</b>	<b>26 286,7</b>	<b>26 687,7</b>	<b>23 389,6</b>	<b>31 992,7</b>	<b>30 095,7</b>	<b>33 434,7</b>	<b>35 460,5</b>	<b>35 402,1</b>	<b>34 379,7</b>	<b>40 099,6</b>

FUENTE: SUNAT. [www.sunat.gob.pe](http://www.sunat.gob.pe)

ELABORACIÓN: BCRP, Sucursal Puno.

### ANEXO 18 GASTOS DEL GOBIERNO NACIONAL, SEGÚN TIPO DE GASTO

(En miles de Nuevos Soles)

TIPO DE GASTO	2012												2013
	Ene	Feb	Mar	Abr	May	Jun	Jul	Ago	Set	Oct	Nov	Dic	Ene
<b>1. GASTOS CORRIENTES</b>	<b>37 939</b>	<b>42 107</b>	<b>43 153</b>	<b>57 858</b>	<b>65 885</b>	<b>53 354</b>	<b>46 448</b>	<b>77 032</b>	<b>60 042</b>	<b>78 045</b>	<b>57 876</b>	<b>96 414</b>	<b>33 918</b>
. Personal y Obligaciones Sociales	19 356	17 711	18 013	18 307	36 906	20 406	19 777	18 656	19 290	19 569	16 869	23 982	22 659
. Pensiones y Otras Prestaciones Sociales	3 626	3 531	3 888	10 317	3 973	5 115	7 165	7 652	7 735	4 571	9 884	10 316	3 827
. Bienes y Servicios	13 229	12 586	13 978	4 452	17 214	18 690	7 286	13 430	13 649	24 150	15 986	41 603	3 221
. Donaciones y Transferencias	1 467	989	6 253	2 189	768	2 089	2 675	12 000	2 273	3 052	3 963	3 111	2 638
. Otros Gastos	260	7 290	1 021	22 592	7 023	7 054	9 544	25 294	17 096	26 703	11 175	17 401	1 573
<b>2. GASTOS DE CAPITAL</b>	<b>6 434</b>	<b>9 746</b>	<b>10 439</b>	<b>106 784</b>	<b>15 124</b>	<b>13 325</b>	<b>21 206</b>	<b>24 378</b>	<b>17 177</b>	<b>107 415</b>	<b>16 862</b>	<b>36 636</b>	<b>10 256</b>
. Adquisición de Activos no Financieros	6 434	9 746	10 439	106 784	12 544	13 325	18 672	24 378	17 177	107 415	16 862	36 636	10 256
. Otros Gastos de capital	0	0	0	0	2 580	0	2 534	0	0	0	0	0	0
<b>TOTAL</b>	<b>44 373</b>	<b>51 853</b>	<b>53 592</b>	<b>164 642</b>	<b>81 008</b>	<b>66 679</b>	<b>67 654</b>	<b>101 410</b>	<b>77 218</b>	<b>185 460</b>	<b>74 738</b>	<b>133 050</b>	<b>44 174</b>

FUENTE: MEF: Transparencia Económica y Oficina de Presupuesto y Planificación de la Región Puno

ELABORACIÓN: BCRP, Sucursal Puno.

### ANEXO 19 GASTOS DEL GOBIERNO REGIONAL, SEGÚN TIPO DE GASTO 1/

(En miles de Nuevos Soles)

TIPO DE GASTO	2012												2013
	Ene	Feb	Mar	Abr	May	Jun	Jul	Ago	Set	Oct	Nov	Dic	Ene
<b>1. GASTOS CORRIENTES</b>	<b>62 131</b>	<b>52 531</b>	<b>55 944</b>	<b>56 143</b>	<b>66 370</b>	<b>87 330</b>	<b>70 348</b>	<b>61 383</b>	<b>61 892</b>	<b>64 132</b>	<b>69 689</b>	<b>125 380</b>	<b>64 679</b>
. Personal y Obligaciones Sociales	52 401	42 461	43 662	43 573	43 592	44 808	52 182	45 108	44 790	45 197	48 718	68 195	53 538
. Pensiones y Otras Prestaciones Sociales	8 328	5 888	6 223	6 027	5 976	5 980	7 793	5 929	5 937	5 929	6 136	10 730	8 554
. Bienes y Servicios	1 294	4 066	5 572	6 444	11 367	10 930	10 082	9 951	10 918	12 734	14 211	39 097	2 501
. Donaciones y Transferencias	0	0	0	0	5 038	25 230	0	0	0	0	0	0	0
. Otros Gastos	108	115	487	99	396	382	292	395	247	272	624	7 357	85
<b>2. GASTOS DE CAPITAL</b>	<b>1 201</b>	<b>4 616</b>	<b>3 723</b>	<b>7 151</b>	<b>4 214</b>	<b>34 215</b>	<b>14 065</b>	<b>20 368</b>	<b>10 249</b>	<b>21 534</b>	<b>19 410</b>	<b>80 255</b>	<b>3 237</b>
. Adquisición de Activos no Financieros	1 201	4 616	3 723	7 151	4 214	34 215	14 065	20 368	10 249	21 534	19 410	80 255	3 237
<b>TOTAL</b>	<b>63 332</b>	<b>57 147</b>	<b>59 667</b>	<b>63 294</b>	<b>70 584</b>	<b>121 545</b>	<b>84 413</b>	<b>81 750</b>	<b>72 141</b>	<b>85 666</b>	<b>89 099</b>	<b>205 635</b>	<b>67 916</b>

FUENTE: MEF: Transparencia Económica y Oficina de Presupuesto y Planificación de la Región Puno

ELABORACIÓN: BCRP, Sucursal Puno.

1/ Actualizado al 15-03-2013

**ANEXO 20 GASTOS DE LOS GOBIERNOS LOCALES, SEGÚN TIPO DE GASTO 1/**  
(En miles de Nuevos Soles)

TIPO DE GASTO	2012												2013
	Ene	Feb	Mar	Abr	May	Jun	Jul	Ago	Set	Oct	Nov	Dic	Ene
<b>1. GASTOS CORRIENTES</b>	<b>6 688</b>	<b>21 360</b>	<b>32 330</b>	<b>23 010</b>	<b>26 735</b>	<b>25 345</b>	<b>26 426</b>	<b>29 383</b>	<b>29 319</b>	<b>30 194</b>	<b>27 835</b>	<b>62 755</b>	<b>8 877</b>
. Personal y Obligaciones Sociales	3 054	5 687	7 041	4 982	4 948	4 864	5 635	5 022	4 979	5 296	4 721	6 612	2 065
. Pensiones y Otras Prestaciones Sociales	246	815	1 942	338	2 311	3 078	2 227	2 830	2 746	3 061	1 869	6 182	424
. Bienes y Servicios	3 297	14 001	20 794	16 644	18 364	15 309	15 987	18 989	17 572	18 569	16 589	38 249	6 042
. Donaciones y Transferencias	72	633	1 305	577	893	1 493	1 779	1 306	541	1 184	1 214	3 593	294
. Otros Gastos	19	224	1 248	470	220	600	798	1 236	3 481	2 085	3 442	8 118	52
<b>2. GASTOS DE CAPITAL</b>	<b>3 549</b>	<b>22 653</b>	<b>67 176</b>	<b>19 117</b>	<b>33 429</b>	<b>49 849</b>	<b>52 987</b>	<b>63 072</b>	<b>61 790</b>	<b>70 672</b>	<b>55 311</b>	<b>160 834</b>	<b>7 136</b>
. Adquisición de Activos no Financieros	3 549	22 653	67 176	19 117	33 429	49 849	52 987	63 072	61 790	70 672	55 311	160 834	7 136
. Adquisición de Activos Financieros	0	0	0	0	0	0	0	0	0	0	0	0	0
. Otros Gastos de Capital	0	0	0	0	0	0	0	0	0	0	0	0	0
<b>3. SERVICIO DE LA DEUDA</b>	<b>70</b>	<b>70</b>	<b>663</b>	<b>370</b>	<b>225</b>	<b>1 743</b>	<b>20</b>	<b>1 591</b>	<b>793</b>	<b>3 423</b>	<b>658</b>	<b>2 962</b>	<b>319</b>
. Servicio de la Deuda Pública	70	70	663	370	225	1 743	20	1 591	793	3 423	658	2 962	319
<b>II. GASTOS</b>	<b>10 307</b>	<b>44 082</b>	<b>100 169</b>	<b>42 497</b>	<b>60 389</b>	<b>76 937</b>	<b>79 432</b>	<b>94 045</b>	<b>91 902</b>	<b>104 290</b>	<b>83 804</b>	<b>226 551</b>	<b>16 332</b>

FUENTE: MEF - Transparencia Económica.

ELABORACIÓN: BCRP, Sucursal Puno.

1/ Actualizado al 15-03-2013

**ANEXO 21 SALDO DE DEPÓSITOS EN EL SISTEMA FINANCIERO, SEGÚN ENTIDADES**

(Miles de Nuevos Soles)

BANCOS	2012												2013
	Ene	Feb	Mar	Abr	May	Jun	Jul	Ago	Set	Oct	Nov	Dic	Ene
<b>EMPRESAS BANCARIAS</b>	<b>397 524</b>	<b>404 165</b>	<b>420 652</b>	<b>390 924</b>	<b>402 567</b>	<b>410 732</b>	<b>410 636</b>	<b>430 229</b>	<b>436 205</b>	<b>427 880</b>	<b>449 191</b>	<b>484 082</b>	<b>476 468</b>
. Crédito	141 304	150 125	151 949	142 686	145 530	143 642	162 895	165 681	170 059	157 397	162 588	182 567	180 735
. Interbank	77 772	74 829	78 197	73 619	74 980	78 851	75 781	79 663	79 305	78 779	84 629	84 554	77 125
. Scotiabank	52 869	49 735	48 078	47 138	49 405	59 290	50 925	55 887	57 400	47 403	55 019	50 374	53 641
. Continental	99 836	102 568	113 914	99 460	105 275	101 183	92 416	99 694	97 545	101 493	102 319	120 390	119 027
. Interamericano	2 221	2 516	3 031	3 257	3 706	3 985	4 041	4 702	4 984	5 308	5 692	6 672	6 336
. Financiero	1 111	1 293	1 956	1 841	1 883	2 671	3 003	3 374	5 930	15 100	16 928	17 723	17 209
. MIBANCO	14 487	15 095	15 973	15 652	14 422	13 905	13 863	13 495	12 827	13 471	13 289	12 798	13 261
. Azteca	7 923	8 003	7 555	7 270	7 366	7 204	7 711	7 732	8 155	8 930	8 726	9 004	9 134
<b>INST. DE MICROFINANZAS</b>	<b>205 735</b>	<b>215 223</b>	<b>216 553</b>	<b>216 864</b>	<b>223 013</b>	<b>226 732</b>	<b>230 331</b>	<b>231 933</b>	<b>233 775</b>	<b>234 851</b>	<b>240 782</b>	<b>239 062</b>	<b>246 797</b>
<b>Cajas Municipales</b>	<b>127 982</b>	<b>135 217</b>	<b>135 064</b>	<b>134 656</b>	<b>138 195</b>	<b>140 084</b>	<b>142 167</b>	<b>142 781</b>	<b>144 066</b>	<b>144 624</b>	<b>150 544</b>	<b>151 296</b>	<b>157 549</b>
. Arequipa	80 196	86 861	86 665	85 797	85 934	86 659	86 596	87 555	88 701	90 238	92 554	91 524	96 627
. Cusco	31 159	31 587	31 891	32 274	34 832	34 940	36 481	36 364	36 044	35 499	36 963	37 836	37 898
. Piura	1 433	1 271	1 258	1 334	1 360	1 412	1 500	1 440	1 523	1 503	1 946	1 730	1 807
. Tacna	15 195	15 499	15 251	15 250	16 069	17 073	17 590	17 421	17 799	17 384	19 081	20 205	21 216
<b>Cajas Rurales</b>	<b>70 936</b>	<b>72 975</b>	<b>74 373</b>	<b>74 899</b>	<b>77 069</b>	<b>79 165</b>	<b>80 486</b>	<b>81 639</b>	<b>81 962</b>	<b>82 524</b>	<b>82 450</b>	<b>80 303</b>	<b>81 602</b>
. CREDINKA	356	401	372	337	364	453	510	396	416	442	425	425	346
. Los Andes	69 334	71 155	72 717	73 267	75 412	77 420	78 717	80 200	80 616	81 421	81 243	79 293	80 537
. Nuestra Gente	1 247	1 419	1 284	1 295	1 293	1 291	1 259	1 044	930	660	782	585	720
<b>Financieras</b>	<b>6 817</b>	<b>7 031</b>	<b>7 116</b>	<b>7 310</b>	<b>7 750</b>	<b>7 483</b>	<b>7 678</b>	<b>7 513</b>	<b>7 747</b>	<b>7 703</b>	<b>7 788</b>	<b>7 463</b>	<b>7 646</b>
. CrediScotia	6 793	7 008	7 093	7 301	7 741	7 457	7 658	7 510	7 700	7 700	7 786	7 461	7 644
. TFC S.A.	0	0	0	0	0	0	0	0	0	0	0	0	0
. UNO S.A.	0	0	0	0	0	0	0	0	0	0	0	0	0
. Edyficar	24	23	23	9	9	26	20	3	47	3	3	3	3
. Crear	0	0	0	0	0	0	0	0	0	0	0	0	0
. Efectiva	0	0	0	0	0	0	0	0	0	0	0	0	0
<b>ENTIDADES ESTATALES</b>	<b>322 405</b>	<b>316 468</b>	<b>318 708</b>	<b>348 332</b>	<b>356 012</b>	<b>345 635</b>	<b>344 090</b>	<b>372 158</b>	<b>378 310</b>	<b>374 259</b>	<b>379 082</b>	<b>381 883</b>	<b>370 651</b>
. Nación	322 405	316 468	318 708	348 332	356 012	345 635	344 090	372 158	378 310	374 259	379 082	381 883	370 651
<b>T O T A L</b>	<b>925 664</b>	<b>935 856</b>	<b>955 912</b>	<b>956 120</b>	<b>981 593</b>	<b>983 098</b>	<b>985 057</b>	<b>1 034 320</b>	<b>1 048 291</b>	<b>1 036 991</b>	<b>1 069 054</b>	<b>1 105 028</b>	<b>1 093 916</b>

FUENTE: SBS y entidades bancarias de la región.

ELABORACIÓN: BCRP, Sucursal Puno.

**ANEXO 22 SALDOS DE DEPÓSITOS DEL SISTEMA FINANCIERO, SEGÚN TIPO DE OPERACIÓN**  
(Miles de Nuevos Soles)

BANCOS	2012												2013
	Ene	Feb	Mar	Abr	May	Jun	Jul	Ago	Set	Oct	Nov	Dic	Ene
<b>EMPRESAS BANCARIAS</b>	<b>397 524</b>	<b>404 165</b>	<b>420 652</b>	<b>390 924</b>	<b>402 567</b>	<b>410 732</b>	<b>410 636</b>	<b>430 229</b>	<b>436 205</b>	<b>427 880</b>	<b>449 191</b>	<b>484 082</b>	<b>476 468</b>
. Vista	119 916	126 542	123 115	106 443	122 072	123 657	130 119	138 510	142 470	129 431	135 267	164 984	158 452
. Ahorro	171 754	173 709	194 941	173 684	167 915	167 172	169 341	166 159	179 379	187 426	187 395	201 180	200 763
. Plazo	105 854	103 914	102 596	110 797	112 580	119 902	111 176	125 560	114 356	111 024	126 529	117 919	117 253
<b>INST. DE MICROFINANZAS</b>	<b>205 735</b>	<b>215 223</b>	<b>216 553</b>	<b>216 864</b>	<b>223 013</b>	<b>226 732</b>	<b>230 331</b>	<b>231 933</b>	<b>233 775</b>	<b>234 851</b>	<b>240 782</b>	<b>239 062</b>	<b>246 797</b>
. Vista	48	106	66	88	173	34	143	96	196	289	225	124	114
. Ahorro	65 799	72 059	70 040	68 882	70 073	70 223	73 020	75 849	76 977	78 753	80 469	79 681	84 168
. Plazo	139 887	143 058	146 446	147 893	152 767	156 475	157 168	155 987	156 602	155 809	160 087	159 257	162 516
<b>ENTIDADES ESTATALES</b>	<b>322 405</b>	<b>316 468</b>	<b>318 708</b>	<b>348 332</b>	<b>356 012</b>	<b>345 635</b>	<b>344 090</b>	<b>372 158</b>	<b>378 310</b>	<b>374 259</b>	<b>379 082</b>	<b>381 883</b>	<b>370 651</b>
. Vista	239 492	238 311	243 011	273 734	277 027	270 818	265 645	295 642	301 664	294 456	285 775	284 376	273 017
. Ahorro	75 221	70 237	67 626	66 440	70 860	66 696	70 309	68 222	68 527	71 066	84 318	88 408	88 410
. Plazo	7 693	7 921	8 070	8 157	8 125	8 120	8 136	8 294	8 119	8 738	8 989	9 099	9 224
<b>T O T A L</b>	<b>925 664</b>	<b>935 856</b>	<b>955 912</b>	<b>956 120</b>	<b>981 593</b>	<b>983 098</b>	<b>985 057</b>	<b>1 034 320</b>	<b>1 048 291</b>	<b>1 036 991</b>	<b>1 069 054</b>	<b>1 105 028</b>	<b>1 093 916</b>
. Vista	359 456	364 958	366 192	380 266	399 272	394 510	395 907	434 248	444 330	424 175	421 266	449 484	431 582
. Ahorro	312 774	316 004	332 607	309 007	308 849	304 091	312 671	310 230	324 883	337 245	352 183	369 269	373 341
. Plazo	253 435	254 894	257 113	266 847	273 472	284 497	276 479	289 842	279 077	275 571	295 605	286 275	288 993

FUENTE: SBS y entidades bancarias de la región.

ELABORACIÓN: BCRP, Sucursal Puno.



**ANEXO 23 SALDO TOTAL DE COLOCACIONES DEL SISTEMA FINANCIERO, SEGÚN ENTIDADES**

(Miles de Nuevos Soles)

BANCOS	2012												2013
	Ene	Feb	Mar	Abr	May	Jun	Jul	Ago	Set	Oct	Nov	Dic	Ene
<b>EMPRESAS BANCARIAS</b>	<b>733 938</b>	<b>736 739</b>	<b>744 673</b>	<b>764 132</b>	<b>789 339</b>	<b>804 423</b>	<b>839 444</b>	<b>831 882</b>	<b>845 929</b>	<b>863 317</b>	<b>881 720</b>	<b>893 013</b>	<b>892 436</b>
. Crédito	263 560	263 189	267 609	277 236	290 351	295 118	319 328	303 821	306 374	313 771	319 741	321 473	314 467
. Interbank	83 422	83 532	83 291	83 290	84 463	87 945	87 705	88 995	91 073	91 101	91 273	92 002	92 671
. Scotiabank	111 244	110 528	111 828	113 999	116 052	115 673	117 905	120 632	123 401	125 653	130 243	134 669	137 113
. Continental	108 409	107 909	104 135	105 842	108 291	110 644	114 059	113 784	114 990	117 484	119 170	118 577	118 569
. Interamericano	0	10	115	88	143	127	125	122	128	196	138	150	140
. Financiero	11 076	13 497	15 676	18 092	20 555	22 728	25 559	27 849	30 531	32 269	34 599	36 967	38 794
. MIBANCO	150 780	152 522	156 013	159 294	162 384	164 525	166 776	168 188	170 498	173 474	176 845	178 952	180 067
. Azteca	5 448	5 553	6 006	6 291	7 100	7 664	7 988	8 491	8 933	9 369	9 711	10 223	10 614
<b>INST. DE MICROFINANZAS</b>	<b>1 106 787</b>	<b>1 120 444</b>	<b>1 144 908</b>	<b>1 161 376</b>	<b>1 188 766</b>	<b>1 206 569</b>	<b>1 236 842</b>	<b>1 263 385</b>	<b>1 286 849</b>	<b>1 309 221</b>	<b>1 344 150</b>	<b>1 362 556</b>	<b>1 371 827</b>
<b>Cajas Municipales</b>	<b>544 986</b>	<b>553 141</b>	<b>565 179</b>	<b>574 647</b>	<b>589 953</b>	<b>600 134</b>	<b>618 639</b>	<b>632 134</b>	<b>639 229</b>	<b>647 938</b>	<b>663 558</b>	<b>671 856</b>	<b>675 956</b>
. Arequipa	351 943	357 586	365 740	372 757	382 890	388 893	400 052	411 796	416 043	421 806	430 453	433 603	437 372
. Cusco	92 395	94 094	96 367	97 533	100 027	101 533	104 624	103 971	105 313	106 325	109 498	112 229	112 530
. Piura	10 123	10 111	9 843	10 082	10 276	10 630	11 161	11 154	11 359	11 149	11 344	10 890	10 832
. Tacna	90 526	91 350	93 229	94 275	96 760	99 077	102 802	105 212	106 514	108 658	112 263	115 134	115 222
<b>Cajas Rurales</b>	<b>85 131</b>	<b>85 930</b>	<b>88 090</b>	<b>89 001</b>	<b>91 414</b>	<b>92 299</b>	<b>96 575</b>	<b>100 312</b>	<b>103 870</b>	<b>106 423</b>	<b>109 622</b>	<b>113 192</b>	<b>115 964</b>
. CREDINKA	3 587	3 784	4 033	4 314	4 439	5 039	5 526	6 160	6 776	7 015	7 544	7 862	7 994
. Los Andes	72 325	73 161	74 818	75 313	77 429	77 622	81 055	84 042	86 513	88 868	91 230	94 298	96 250
. Nuestra Gente	9 218	8 984	9 238	9 373	9 546	9 638	9 994	10 109	10 581	10 540	10 847	11 032	11 720
<b>EDPYME</b>	<b>155 918</b>	<b>155 000</b>	<b>156 100</b>	<b>157 498</b>	<b>160 044</b>	<b>163 389</b>	<b>162 698</b>	<b>165 481</b>	<b>168 713</b>	<b>171 641</b>	<b>176 537</b>	<b>173 897</b>	<b>173 472</b>
. Nueva Visión	26 264	25 676	26 852	26 241	26 959	27 355	26 971	28 439	29 267	29 978	30 309	30 573	31 032
. Raíz	123 958	123 860	123 931	126 114	127 962	130 965	131 178	132 209	134 674	136 817	141 659	139 601	138 960
. Solidaridad	5 286	5 031	4 875	4 684	4 603	4 528	4 019	4 321	4 464	4 549	4 261	3 338	3 064
. Marcimex S.A.	409	433	442	459	519	542	529	512	307	297	308	385	416
<b>Financieras</b>	<b>320 752</b>	<b>326 373</b>	<b>335 538</b>	<b>340 230</b>	<b>347 355</b>	<b>350 747</b>	<b>358 931</b>	<b>365 459</b>	<b>375 037</b>	<b>383 219</b>	<b>394 433</b>	<b>403 611</b>	<b>406 435</b>
. CrediScotia	95 556	97 808	100 178	100 025	100 317	98 983	99 083	98 773	100 117	101 003	101 995	102 373	100 732
. TFC S.A.	942	951	958	932	934	900	892	880	864	870	864	929	925
. UNO S A	0	0	0	0	0	0	0	0	0	0	532	968	1 204
. Edyficar	220 260	223 785	230 565	235 463	242 072	246 633	254 595	261 476	269 610	276 634	286 315	294 063	298 317
. Crear	0	0	0	0	0	209	341	341	485	685	648	784	865
. Efectiva	3 994	3 829	3 837	3 810	4 031	4 023	4 019	3 989	3 960	4 027	4 078	4 494	4 392
<b>ENTIDADES ESTATALES</b>	<b>113 077</b>	<b>113 149</b>	<b>117 770</b>	<b>116 654</b>	<b>122 199</b>	<b>120 036</b>	<b>115 469</b>	<b>117 508</b>	<b>120 793</b>	<b>123 490</b>	<b>126 019</b>	<b>134 236</b>	<b>132 508</b>
. Nación	95 506	94 992	99 045	97 835	102 883	102 027	101 134	100 916	99 778	99 144	98 690	103 846	101 652
. AGROBANCO	17 571	18 158	18 726	18 819	19 316	18 009	14 335	16 593	21 015	24 346	27 329	30 390	30 856
<b>T O T A L</b>	<b>1 953 803</b>	<b>1 970 332</b>	<b>2 007 351</b>	<b>2 042 162</b>	<b>2 100 304</b>	<b>2 131 028</b>	<b>2 191 755</b>	<b>2 212 776</b>	<b>2 253 571</b>	<b>2 296 028</b>	<b>2 351 888</b>	<b>2 389 804</b>	<b>2 396 772</b>

FUENTE: SBS y entidades bancarias de la región

ELABORACIÓN: BCRP, Sucursal Puno.

**ANEXO 24 COEFICIENTES DE CARTERA PESADA, SEGÚN ENTIDADES**

(En porcentajes)

BANCOS	2012												2013
	Ene	Feb	Mar	Abr	May	Jun	Jul	Ago	Set	Oct	Nov	Dic	Ene
<b>EMPRESAS BANCARIAS</b>	<b>0,8</b>	<b>0,8</b>	<b>0,8</b>	<b>0,7</b>	<b>0,7</b>	<b>0,9</b>	<b>0,8</b>	<b>0,2</b>	<b>0,5</b>	<b>0,8</b>	<b>0,4</b>	<b>0,8</b>	<b>0,8</b>
. Crédito	0,0	0,0	0,0	0,0	0,0	0,0	0,0	0,0	0,0	0,0	0,0	0,0	0,0
. Interbank	3,2	3,1	3,1	2,0	1,7	2,8	3,2	1,2	0,0	2,1	2,6	2,5	2,5
. Scotiabank	0,6	0,0	0,6	0,4	0,8	0,8	0,4	0,4	0,4	0,5	0,5	0,4	0,3
. Continental	0,5	0,5	0,4	0,5	0,8	0,3	0,2	0,1	0,2	0,2	0,3	0,3	0,3
. Interamericano	0,0	0,0	0,0	0,0	0,0	0,0	0,0	0,0	0,0	0,0	0,0	0,0	0,0
. Financiero	0,0	0,0	0,0	0,0	0,0	0,0	0,0	0,0	0,0	0,0	0,0	0,0	0,0
. MIBANCO	1,6	1,7	1,7	1,9	1,3	1,9	2,2	0,0	2,1	2,2	0,0	2,2	2,1
. Azteca (*)	0,0	0,0	0,0	0,0	0,0	0,0	0,0	0,0	0,0	0,0	0,0	0,0	0,0
<b>INST. DE MICROFINANZAS</b>	<b>2,6</b>	<b>2,5</b>	<b>2,9</b>	<b>2,7</b>	<b>3,2</b>	<b>3,1</b>	<b>3,1</b>	<b>3,1</b>	<b>3,0</b>	<b>2,8</b>	<b>3,1</b>	<b>2,9</b>	<b>3,1</b>
<b>Cajas Municipales</b>	<b>4,4</b>	<b>3,6</b>	<b>4,4</b>	<b>4,5</b>	<b>4,8</b>	<b>4,6</b>	<b>4,6</b>	<b>4,7</b>	<b>4,5</b>	<b>4,3</b>	<b>4,8</b>	<b>4,3</b>	<b>4,6</b>
. Arequipa	3,9	4,1	3,9	4,1	4,4	4,4	4,5	4,5	4,1	4,3	4,4	4,1	4,4
. Cusco	5,6	0,0	5,7	5,8	5,8	5,1	5,1	5,1	5,4	5,6	5,5	4,7	5,2
. Piura	3,7	4,3	5,5	5,5	6,1	6,2	6,1	6,9	7,3	7,9	8,3	4,6	5,8
. Tacna	4,7	4,9	4,9	5,0	5,0	4,8	4,5	4,8	4,9	2,5	5,0	4,7	4,8
<b>Cajas Rurales</b>	<b>3,3</b>	<b>3,6</b>	<b>3,7</b>	<b>4,1</b>	<b>4,0</b>	<b>4,0</b>	<b>3,9</b>	<b>3,8</b>	<b>4,0</b>	<b>3,8</b>	<b>3,9</b>	<b>3,9</b>	<b>4,2</b>
. CREDINKA	0,0	0,0	0,0	0,0	0,0	0,0	0,0	0,0	0,0	0,0	0,0	0,0	0,0
. Los Andes	3,9	4,2	4,4	4,8	4,8	4,7	4,7	4,6	4,8	4,5	4,7	4,7	5,1
. Nuestra Gente	0,0	0,0	0,0	0,0	0,0	0,0	0,0	0,0	0,0	0,0	0,0	0,0	0,0
<b>EDPYMES</b>	<b>0,0</b>	<b>0,0</b>	<b>0,0</b>	<b>0,0</b>	<b>0,0</b>	<b>0,0</b>	<b>0,0</b>	<b>0,0</b>	<b>0,0</b>	<b>0,0</b>	<b>0,0</b>	<b>0,0</b>	<b>0,0</b>
. Nueva Visión	0,0	0,0	0,0	0,0	0,0	0,0	0,0	0,0	0,0	0,0	0,0	0,0	0,0
. Raíz	0,0	0,0	0,0	0,0	0,0	0,0	0,0	0,0	0,0	0,0	0,0	0,0	0,0
. Efectiva	0,0	0,0	0,0	0,0	0,0	0,0	0,0	0,0	0,0	0,0	0,0	0,0	0,0
. Solidaridad	0,0	0,0	0,0	0,0	0,0	0,0	0,0	0,0	0,0	0,0	0,0	0,0	0,0
. Marcimex S.A.	0,0	0,0	0,0	0,0	0,0	0,0	0,0	0,0	0,0	0,0	0,0	0,0	0,0
<b>Financieras</b>	<b>0,7</b>	<b>1,6</b>	<b>1,5</b>	<b>0,6</b>	<b>1,7</b>	<b>1,7</b>	<b>1,7</b>	<b>1,6</b>	<b>1,6</b>	<b>1,4</b>	<b>1,5</b>	<b>1,4</b>	<b>1,4</b>
. CrediScotia	0,0	0,0	0,0	0,0	0,0	0,0	0,0	0,0	0,0	0,0	0,0	0,0	0,0
. TFC S.A.	0,0	0,0	0,0	0,0	0,0	0,0	0,0	0,0	0,0	0,0	0,0	0,0	0,0
. UNO S A	0,0	0,0	0,0	0,0	0,0	0,0	0,0	0,0	0,0	0,0	0,0	0,0	0,0
. Edyficar	0,9	2,2	2,2	0,8	2,3	2,4	2,3	2,2	2,1	1,9	2,0	1,9	1,9
. Crear	0,0	0,0	0,0	0,0	0,0	0,0	0,0	0,0	0,0	0,0	0,0	0,0	0,0
. Efectiva	3,7	3,4	3,6	4,0	3,8	4,1	3,6	3,4	3,5	0,0	3,6	3,1	3,6
<b>3. TOTAL</b>	<b>1,9</b>	<b>1,8</b>	<b>2,1</b>	<b>1,8</b>	<b>2,1</b>	<b>2,1</b>	<b>2,1</b>	<b>1,9</b>	<b>1,9</b>	<b>1,9</b>	<b>1,9</b>	<b>1,9</b>	<b>2,0</b>

(\*) Sin información

FUENTE: Entidades bancarias de la región.

ELABORACIÓN: BCRP, Sucursal Puno.

## VII. FICHA TECNICA:

### Metodología del Cálculo del Indicador de Actividad Económica Regional del departamento de Puno

El Indicador de Actividad Económica es un indicador parcial de corto plazo, que busca medir el desenvolvimiento de la economía regional, a partir de la evolución de la actividad de los principales sectores. Los sectores considerados representan el 58,0 por ciento del Valor Agregado Bruto del departamento, publicado por el INEI.

El Indicador, se obtiene mediante la agregación ponderada de los índices sectoriales, utilizando como factor de ponderación la estructura porcentual anual del año 2007, elaborado por el INEI.

$$\text{Indicador} = \sum_{i=1}^n I_{\text{sector } i(t)} * W_i$$

$I_i$  = Índice del sector  $i$  en el período (mes)  $t$

$N$  = Número de sectores que componen el índice

$W_i$  = Peso relativo ponderado del sector  $i$  en base a su contribución al PBI departamental 2007.

Lo sectores que incluye el Indicador Regional son: agropecuario, pesca, minería, manufactura, electricidad y agua, construcción, servicios gubernamentales y servicios financieros.

El índice de los sectores agropecuario, pesca, minería, manufactura, electricidad y agua, se calcula en base al Valor Bruto de Producción, de la siguiente manera:

$$\text{Indice sector } i = \left[ \frac{VBP_{it}}{VBP_i \text{ prom. 2007}} \right] * 100$$

en donde:

$i$  = Sector analizado  
 $VBP_{it}$  = Valor Bruto de la Producción del sector  $i$  del mes  $t$  a precios de 1994.

$VBP_{prom i 2007}$  = Valor Bruto de Producción promedio 2007 del sector  $i$  a precios de 1994.

Características del procedimiento:

La clasificación de los sectores productivos se basa en la Clasificación Industrial Internacional Uniforme (CIIU-Revisión 3).

Las fuentes de la información sectorial son:

Para los sectores: agropecuario, pesca, minería, los respectivos ministerios sectoriales.

Para el sector manufactura, son dos las fuentes: el Ministerio de la Producción (Dirección Regional de Puno) y encuestas directas aplicadas a empresas representativas de las principales ramas industriales.

Para el sector electricidad y agua, las fuentes son: el Organismo Supervisor de la Inversión en Energía y Minería (Osinermin) y la Empresa Municipal de Saneamiento de Puno (EMSAPUNO S.A.) y SEDAJULIACA, respectivamente.

Para el sector construcción, la fuente es la empresa Cemento Sur S.A..

Para los sectores servicios gubernamentales y servicios financieros, las fuentes son el Ministerio de Economía y Finanzas (Sistema Integrado de Administración Financiera del Sector Público SIAF-SP), el Gobierno Regional de Puno a través de la Gerencia de Planificación y Presupuesto, la Superintendencia de Banca, Seguros y AFP y entidades financieras de la región.

El valor bruto de producción (VBP) de los sectores: agropecuario, pesca, minería, electricidad y agua, se obtiene de la aplicación de los precios del año base (1994), a los

volúmenes de producción de los sectores respectivos. Los precios del año base, son los utilizados por la Dirección Nacional de Cuentas Nacionales del INEI.

El VBP del sector construcción se estima de manera indirecta y se utiliza como información básica los despachos de cemento.

El VBP del sector servicios gubernamentales se calcula a partir del gasto en *Personal y obligaciones sociales* y compra de *Bienes y Servicios* del Gobierno Regional, que se deflactan a precios del año 1994, utilizando el IPC e IPM, respectivamente. La fuente es el Ministerio de Economía y Finanzas y el Gobierno Regional de Puno.

El VBP del sector Servicios Financieros se calcula a partir de la sumatoria de los saldos

de intermediación (créditos directos y depósitos) de las instituciones financieras que operan en el departamento, deflactados a precios de 1994, utilizando el IPC.

**Estructura del Indicador de Actividad Económica Regional**

Sector	Pond. (%) 2007
Agropecuario	16,8
Pesca	0,4
Minería	8,1
Manufactura	12,4
Electricidad y agua	2,0
Construcción	5,5
Servicios Gubernamentales	11,0
Servicios Financieros	1,8 1/
<b>TOTAL</b>	<b>58,0</b>

1/ Se considera el peso del sector a nivel nacional (1,8 por ciento).