



**BANCO CENTRAL DE RESERVA DEL PERÚ**

# **Puno: Síntesis de Actividad Económica - Diciembre 2013 -**

**Departamento de Estudios Económicos  
Sucursal Puno**

Viernes, 28 de febrero de 2014

El Indicador de Actividad Primaria (IAP) creció en diciembre 21,2 por ciento interanual, luego de registrar el mes anterior un crecimiento menor (8,4 por ciento). El resultado fue reflejo de la expansión del sector pesca (243,2 por ciento), minería (9,2 por ciento) y agropecuario (2,0 por ciento).

## Indicador de Actividad Primaria – IAP 1/2/ (Variación % real respecto a similar periodo del año anterior)

	Estructura % del VAB 2012 1/	Diciembre 2013		Enero - Diciembre 2013	
		Var %	Contribución 3/	Var %	Contribución 3/
<b>Agropecuario</b>	<b>72,9</b>	<b>2,0</b>	<b>1,0</b>	<b>5,9</b>	<b>4,0</b>
Agrícola		1,7		7,8	
Pecuario		2,3		1,2	
<b>Pesca</b>	<b>2,8</b>	<b>243,2</b>	<b>16,1</b>	<b>67,9</b>	<b>4,3</b>
<b>Minería</b>	<b>24,3</b>	<b>9,2</b>	<b>4,1</b>	<b>-2,0</b>	<b>-0,5</b>
<b>Total</b>	<b>100,0</b>	<b>21,2</b>	<b>21,2</b>	<b>7,8</b>	<b>7,8</b>

Nota: La suma de los datos parciales difiere por procedimientos de redondeo

1/ A precios de 1994

2/ Actualizado con información al 25 de febrero 2014

3/ En base a la estructura de similar período de 2012

Fuente: INEI - PBI por departamentos 2001-2012, DRA, DIREPRO, MINEM

Elaboración: BCRP, Sucursal Puno. Departamento de Estudios Económicos

## Indicador de Actividad Primaria - IAP<sup>1/</sup> (Variación % real)

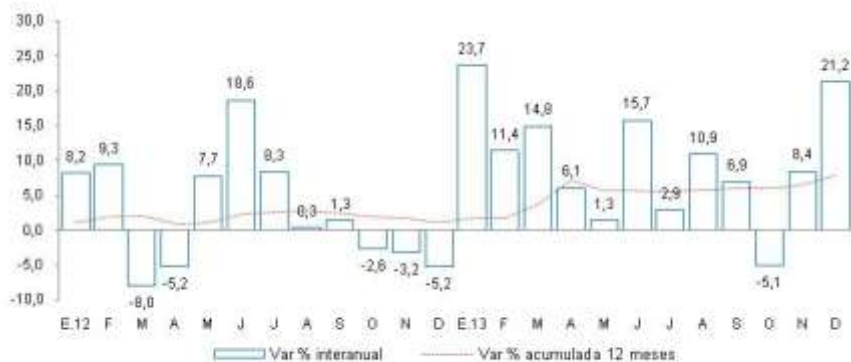

1/ A precios de 1994

Elaboración: BCRP-Sucursal Puno en base a información de la DRA, PRODUCE y MINEM

## Indicador de Actividad Primaria

- El **sector agropecuario** creció 2,0 por ciento interanual, por la mayor producción de leche (7,4 por ciento), papa (8,8 por ciento) y carne de vacuno (1,4 por ciento). En todo el año 2013, el sector acumuló una expansión de 5,9 por ciento interanual.
- El **sector pesca** se expandió 243,2 por ciento interanual, básicamente, por la mayor producción de trucha en jaulas flotantes, la cual es destinada en su mayor parte al mercado nacional (78 por ciento) y regional (22 por ciento).
- La **actividad minera** se incrementó en 9,2 por ciento interanual, por la mayor extracción de estaño (7,3 por ciento) y oro (12,3 por ciento). No obstante, entre enero y diciembre de 2013 el sector se contrajo en 2,0 por ciento, principalmente, por la menor producción de estaño.

En diciembre, creció el número de afiliados activos del sistema privado de pensiones (3,6 por ciento), el empleo formal urbano (5,1 por ciento), el crédito directo total (13,0 por ciento), crédito de consumo (22,9 por ciento), crédito hipotecario (30,6 por ciento) e inversión pública (28,8 por ciento).

- La **producción manufacturera** cayó en diciembre 21,7 por ciento interanual, por la menor producción de cemento, ladrillos, productos de panadería, cal y muebles.
- Los **arribos a los establecimientos de hospedaje** crecieron en diciembre 4,7 por ciento interanual por la mayor afluencia de turistas extranjeros (13,9 por ciento). En el año, los arribos totales crecieron en 6,0 por ciento.
- El número de **afiliados activos del Sistema Privado de Pensiones** (108,8 mil afiliados) creció en diciembre 3,6 por ciento interanual, ligeramente superior al aumento del mes anterior, recuperándose después de catorce meses consecutivos de desaceleración. Por su parte, el **empleo formal** en las empresas de más de 10 trabajadores, en las ciudades de Puno y Juliaca, aumentaron 5,1 por ciento, por la mayor contratación de personal en el sector servicios (8,3 por ciento).
- El **crédito directo total** en la región (S/. 2 778 millones) creció 13,0 por ciento, en términos reales, respecto a igual mes del año 2012. El crédito hipotecario y de consumo registraron crecimientos de 22,9 y 30,6 por ciento, respectivamente.
- Por su parte, la **inversión pública** (S/. 368 millones) se expandió en noviembre 28,8 por ciento interanual, en términos reales, por la mayor inversión del Gobierno Nacional (99,8 por ciento), Gobierno Regional (32,6 por ciento) y gobiernos locales (10,7 por ciento). Entre las principales proyectos ejecutados en el mes destacan “Concesiones viales” (S/. 15,1 millones), “Mejoramiento de la carretera Azángaro-Saytocochoa-Sandia-San Juan del Oro” (S/. 12,0 millones) y “Rehabilitación y remodelación de la infraestructura educativa y equipamiento de la institución educativa Maria Auxiliadora” (S/. 8,0 millones).

## Otros indicadores de actividad económica

(Variación % respecto a similar mes del año anterior)

	Jul.13	Ago.13	Set.13	Oct.13	Nov.13	Dic.13
Producción industrial 1/	↑ 94,3	↑ 14,7	↓ -25,3	↓ -24,9	↓ -36,9	↓ -21,7
Arribos a establecimientos de hospedaje	↑ 5,2	↑ 8,4	↑ 7,7	↑ 3,6	↑ 9,4	↑ 4,7
Afiliados activos del SPP	↑ 5,7	↑ 5,4	↑ 4,3	↑ 4,2	↑ 3,8	↑ 3,6
Empleo formal urbano 2/	↑ 7,3	↑ 5,7	↑ 3,5	↑ 8,4	↑ 7,0	↑ 5,1
Crédito total 1/	↑ 14,1	↑ 15,0	↑ 14,8	↑ 14,2	↑ 13,2	↑ 13,0
Crédito de consumo 1/	↑ 17,5	↑ 22,5	↑ 23,0	↑ 23,1	↑ 22,6	↑ 22,9
Crédito hipotecario 1/	↑ 8,0	↑ 30,6	↑ 33,5	↑ 34,9	↑ 35,0	↑ 30,6
Inversión pública 1/	↑ 80,1	↑ 28,4	↑ 19,0	↑ 4,5	↑ 32,5	↑ 28,8

1/ En términos reales.

2/ En empresas de 10 a más trabajadores situadas en las ciudades de Puno y Juliaca.

Fuentes: BCRP - Sucursal Puno, MINCETUR, SBS, MTPE y MEF.

## Con el fin de disminuir los niveles de contaminación e impacto ambiental en el lago Titicaca, la Municipalidad Provincial de Puno planea construir una planta de tratamiento de aguas residuales, la inversión se estimada en S/. 156 millones.

---

- Mediante la modalidad de obras por impuestos la empresa **Telefónica del Perú** financiará el proyecto “Ampliación y Mejoramiento de la Capacidad Resolutiva del Hospital de Apoyo San Martín de Porres de Macusani, provincia de Carabaya”, el que contará con todas las instalaciones que corresponden a un hospital de categoría II-1, el que demandará un presupuesto de S/. 70,48 millones.
- La exploradora canadiense **Vena Resources** acordó la venta, a la empresa Azincourt Uranium de Canadá, del 50 por ciento de sus acciones que posee en Minería (compañía asociada entre Vena Resources y la compañía Cameco Global Exploration Ltd) la cual opera en los proyectos de uranio de Macusani y Muñani en esta región. La transacción será por US\$ 1 millón. Sin embargo, Vena Resources continuará operando dichos proyectos de uranio, bajo la tutela del presidente de la empresa Azincourt; también se supo que, esta última invertirá en estos proyectos entre C\$ 1,5 y C\$ 2 millones al año.
- Los resultados de la evaluación económica preliminar de sus propiedades de uranio de la canadiense **Macusani Yellowcake** en esta región, demuestran que las mismas tienen potencial de convertirse en una operación minera de gran tamaño y bajo costo. Asimismo, se mantiene un alto potencial de exploración para ampliar la extensión de los recursos existentes. El estudio consideró el valor del recurso, recuperación del capital y producción durante los cinco primeros años.
- El **Proyecto Especial Binacional Lago Titicaca (PELT)**, informó que se está proyectando ejecutar dos proyectos de irrigación en los distritos de Acora (provincia de Puno) y Asillo (provincia de Azángaro). En el primer caso, el estudio de factibilidad para el proyecto de irrigación está valorizada en S/. 5 millones, estimándose una inversión para la ejecución de la obra de S/. 170 millones. Dicho proyecto podrá irrigar 12 000 hectáreas de cultivos en el distrito de Acora y comunidades. En el caso de Asillo, se está concluyendo los estudios de factibilidad, el mismo que requiere una inversión de S/. 110 millones, para irrigar a 5 000 hectáreas de terreno y se prevé la construcción de 112 kilómetros de canales.
- La empresa contratista de la **Corporación Minera Ananea, Coming Santibañez**, anunció que el 2014 iniciará con la extracción de oro en el distrito de Sina, provincia de San Antonio de Putina; la cual se hará de acuerdo a los estándares de gestión en salud ocupacional , gestión de calidad y cuidado ambiental. Actualmente se encuentra en etapa de exploración y preparación.

El sector agropecuario creció 2,0 por ciento interanual, por la mayor producción de papa (8,8 por ciento), leche (7,4 por ciento) y carne de vacuno (1,4 por ciento). En todo el año 2013, el sector acumuló una expansión de 5,9 por ciento interanual.

## Producción de principales productos agropecuarios 1/

(Miles de toneladas)

Subsectores	Estructura Porcentual 2012 2/	Diciembre			Enero - Diciembre				
		2012	2013	Var.%	Contribución al crecimiento 3/		2012	2013	Var.%
<b>AGRÍCOLA</b>	<b>71,8</b>			<b>1,7</b>	<b>0,8</b>			<b>7,8</b>	<b>5,7</b>
<b>Orientada al mercado interno 2/</b>	<b>71,8</b>			<b>1,7</b>	<b>0,8</b>			<b>7,8</b>	<b>5,7</b>
Quinua	2,2	0,0	0,0	-	0,0	30,2	29,3	-2,8	-0,1
Cebada Grano	1,0	0,0	0,0	-	0,0	24,5	27,0	10,2	0,1
Papa	24,7	23,6	25,7	8,8	2,8	567,6	643,9	13,4	3,6
Oca	1,4	0,0	0,0	-	0,0	31,8	31,8	0,1	0,0
Haba	1,0	0,0	0,0	-53,0	0,0	13,7	13,8	1,2	0,0
Avena Forrajera	17,3	0,0	0,0	-	0,0	1 185,0	1 179,7	-0,5	-0,1
Cebada Forrajera	4,8	0,0	0,0	-	0,0	315,0	330,2	4,8	0,2
Café	2,5	0,0	0,0	-	0,0	7,4	6,8	-7,2	-0,2
Alfalfa	10,9	28,0	24,8	-11,2	-1,4	610,5	727,2	19,1	2,3
Otros Pastos Cultivados	1,6	9,5	9,1	-4,9	-0,2	132,2	146,3	10,6	0,2
Otros cultivos	4,4	0,7	0,8	3,8	0,0	105,8	106,7	-29,8	0,0
<b>PECUARIA</b>	<b>28,2</b>			<b>2,3</b>	<b>1,2</b>			<b>1,2</b>	<b>0,3</b>
Carne de vacuno 4/	7,7	1,2	1,2	1,4	0,2	20,2	20,7	2,5	0,2
Carne de ovino 4/	4,2	0,5	0,5	0,6	0,0	11,2	10,7	-5,1	-0,2
Carne de alpaca 4/	1,2	0,2	0,2	1,4	0,0	5,7	5,9	4,1	0,0
Leche 4/	4,7	4,6	4,9	7,4	0,6	85,8	91,1	6,1	0,3
Lana de ovino 4/	2,1	0,4	0,4	0,3	0,0	5,0	4,9	-1,3	0,0
Fibra de alpaca 4/	3,1	0,3	0,3	0,7	0,1	2,8	2,7	-2,7	-0,1
Otros pdtos pecuarios	5,1	1,3	1,4	15,4	0,3	22,2	22,7	18,1	0,1
<b>SECTOR AGROPECUARIO</b>	<b>100,0</b>			<b>2,0</b>	<b>2,0</b>			<b>5,9</b>	<b>5,9</b>

1/ Cifras preliminares

2/ A precios de 1994

3/ En base a la estructura de similar período de 2012

4/ Peso neto

Fuente: Dirección Regional de Agricultura - Puno

Elaboración: BCRP, Sucursal Puno. Departamento de Estudios Económicos

- El **subsector agrícola** se incrementó por la mayor producción con destino al mercado interno en 1,7 por ciento. En este grupo, sólo aumentó la producción de papa (8,8 por ciento) y plátano (3,8 por ciento), porque son las últimas cosechas de esta campaña. La labor principal en esta época es la siembra de cultivos transitorios.
- La **producción pecuaria** creció en diciembre 2,3 por ciento, principalmente, por la mayor producción de leche (7,4 por ciento), carne de vacuno (1,4 por ciento) y carne de alpaca (1,4 por ciento). En el acumulado del año, este subsector creció 1,2 por ciento, liderada por la producción de leche (6,1 por ciento), carne de alpaca (4,1 por ciento) y carne de vacuno (2,5 por ciento). La carne de ovino, que representa el 14 por ciento del VBP pecuario, se contrajo en 5,1 por ciento.

El sector pesca se expandió 243,2 por ciento interanual, básicamente, por la mayor producción de trucha en jaulas flotantes (248,3 por ciento), destinada a los mercados nacional y regional. En todo el año 2013, el sector acumuló un aumento de 67,9 por ciento.

### Producción pesquera 1/ (En TM)

	Diciembre			Enero - Diciembre		
	2012	2013	Var %	2012	2013	Var %
<b>Consumo Humano Directo</b>	<b>903</b>	<b>2 994</b>	<b>231,6</b>	<b>17 881</b>	<b>29 613</b>	<b>65,6</b>
- Boga	0	0	-	0	0	-
- Carachi	24	28	12,8	385	352	-8,4
- Ispi	30	23	-24,8	187	100	-46,5
- Suche	0	0	-	0	0	-
- Mauri	1	1	60,3	8	5	-37,4
- Pejerrey	4	7	97,6	139	118	-14,7
- Trucha Natural	2	4	75,9	49	59	18,3
- Trucha Crianza	842	2 931	248,3	17 112	28 979	69,3
<b>SECTOR PESCA 1/</b>			<b>243,2</b>			<b>67,9</b>

1/ A precios de 1994

FUENTE: Dirección Regional de la Producción - Puno

Elaboración: BCRP, Sucursal Puno. Departamento de Estudios Económicos

- En diciembre la producción de trucha en jaulas flotantes sumó 2 931 toneladas, significando un aumento de 248,3 por ciento, respecto a similar mes de 2012, básicamente, por el aumento de la demanda regional, nacional y externa. En el transcurso de todo el año 2013 la producción de esta especie sumó 29 mil toneladas, superior al 2012 en 69,3 por ciento .
- También incidió en la expansión del sector, pero en menor medida, la mayor extracción de pejerrey (97,6 por ciento), trucha natural (75,9 por ciento), mauri (60,3 por ciento) y carachi (12,8 por ciento).

La producción minera creció 9,2 por ciento en diciembre por la mayor producción de plata, oro, zinc y estaño. Entre enero y diciembre de 2013, el sector acumuló una caída de 2,0 por ciento.

## Producción Minera 1/

(Var. % real respecto al mismo periodo del año anterior)

	Estructura Porcentual 2012 2/	Diciembre				Enero - Diciembre			
		2012	2013	Var %	Contribución 3/	2012	2013	Var %	Contribución 3/
Estaño (TMF)	69,3	1 954	2 096	7,3	4,6	26 105	23 668	-9,3	-6,5
Plomo (TMF)	0,5	149	132	-11,3	-0,1	1 663	1 568	-5,7	0,0
Oro (gr-f)	27,0	402 800	452 468	12,3	4,2	3 876 844	4 498 879	16,0	4,3
Plata (kg-f)	1,6	1 274	1 614	26,7	0,4	16 713	16 517	-1,2	0,0
Zinc (TMF)	1,4	219	241	10,1	0,2	2 394	2 633	10,0	0,1
<b>SECTOR MINERÍA 2/</b>	<b>100,0</b>			<b>9,2</b>	<b>9,2</b>			<b>-2,0</b>	<b>-2,0</b>

1/ Cifras preliminares

2/ A precios de 1994

3/ En base a la estructura porcentual de similar periodo de 2012

Fuente: Ministerio de energía y Minas

Elaboración: BCRP, Sucursal Puno. Departamento de Estudios Económicos

- En diciembre, la actividad minera creció 9,2 por ciento, respecto a su similar del año anterior, principalmente, por la mayor producción de plata (26,7 por ciento), oro (12,3 por ciento) y estaño (7,3 por ciento).
- El **precio promedio del estaño** en diciembre fue cUS\$/lb. 1035,8 ligeramente menor respecto del mes anterior (0,1 por ciento).

## Crecimiento de la producción minera 1/

(Var.% real respecto a similar mes del año anterior)



Fuente: MINEM

Elaboración: BCRP-Sucursal Puno, Departamento de Estudios Económicos

## Cotización internacional del estaño

(cUS\$/lb. promedio mensual)

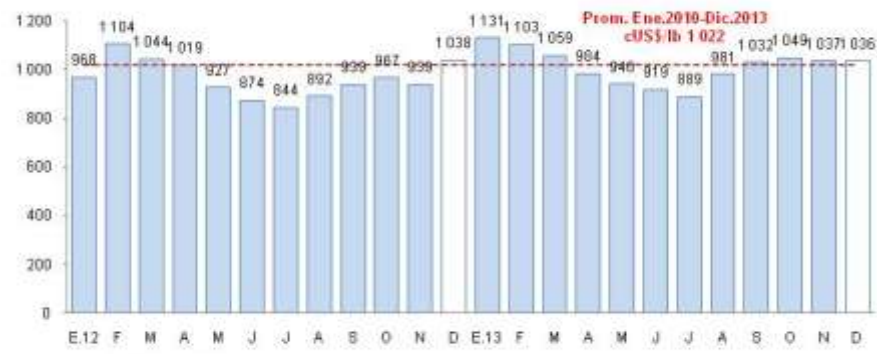

Fuente: Nota Semanal BCRP

La actividad industrial se contrajo 21,7 por ciento interanual en diciembre, debido a la menor producción de cemento (-35,9 por ciento) . En todo el año 2013, el sector acumuló una caída de 0,3 por ciento.

## Producción manufacturera 1/

(Variación % real respecto al mismo periodo del año anterior)

	Estructura Porcentual 2012 2/	Diciembre		Enero - Diciembre	
		Var %	Contribución 3/	Var %	Contribución 3/
<b>MANUFACTURA NO PRIMARIA</b>	<b>100,0</b>	<b>-21,7</b>	<b>-21,7</b>	<b>-0,3</b>	<b>-0,3</b>
. Bebida Gaseosas	1,5	5,8	0,1	0,4	0,0
. Pdtos de Panadería	0,6	-8,4	-0,1	15,5	0,1
. Ladrillos	0,5	-19,1	-0,1	-16,4	-0,1
. Cemento	49,8	-35,9	-17,8	7,3	2,5
. Cal	47,5	-8,1	-3,9	-3,5	-2,1
. Prendas de Vestir	0,0	-	0,0	-20,7	-0,6
. Muebles	0,1	-2,4	0,0	-46,9	-0,1
<b>SECTOR MANUFACTURA</b>	<b>100,0</b>	<b>-21,7</b>	<b>-21,7</b>	<b>-0,3</b>	<b>-0,3</b>

1/ Cifras preliminares

2/ A precios de 1994

3/ En base a la estructura porcentual de similar período de 2012

FUENTE: Empresas industriales respectivas, Dirección Regional de la Producción

Elaboración: BCRP, Sucursal Puno. Departamento de Estudios Económicos

- La caída significativa mensual de la **manufactura no primaria** (-21,7 por ciento) se sustenta, básicamente, en el bajo nivel de producción de cemento, ya que a partir de febrero de 2013 la empresa cementera de Puno, solamente está produciendo clínker, que en su totalidad es destinada a la empresa de cemento Yura de Arequipa, de propiedad del Grupo Gloria al igual que la empresa Cemento Sur de Puno, la cual además de clínker está produciendo cal, que en diciembre también disminuyó en 8,1 por ciento.

## Crecimiento de la manufactura no primaria

(Variación % real respecto al mismo mes del año anterior)



Fuente: BCRP, Sucursal Puno en base a información de empresas y Dirección Regional de Producción



El número de afiliados activos del Sistema Privado de Pensiones creció en diciembre 3,6 por ciento interanual, tasa ligeramente superior al mes anterior. Por su parte, el empleo formal en las empresas de más de 10 trabajadores, en las ciudades de Puno y Juliaca, se incrementó 5,1 por ciento.

## Ciudades de Puno y Juliaca: Índice mensual de empleo en empresas privadas formales de 10 a más trabajadores (Octubre 2010 = 100)

	Diciembre			Enero - Diciembre		
	2 012	2 013	Var %	2 012	2 013	Var %
Extractiva 2/	161,0	162,9	1,2	154,8	164,2	6,1
Industria manufacturera	91,0	92,3	1,5	89,7	93,1	3,7
Comercio	166,7	160,8	-3,6	158,4	159,8	0,9
Transporte, almacenes y comunicaciones	125,4	127,5	1,7	115,9	125,5	8,2
Servicios 3/	131,4	142,4	8,3	110,1	122,0	10,8
<b>TOTAL</b>	<b>133,7</b>	<b>140,4</b>	<b>5,1</b>	<b>116,6</b>	<b>125,9</b>	<b>8,0</b>

Nota: La información corresponde al primer día de cada mes

1/ Cifras preliminares

2/ Conformada por las subramas agricultura, pesca y minería

3/ Conformada por las subramas servicios prestados a empresas, restaurantes y hoteles, establecimientos fin: enseñanza, servicios sociales y comunales, y electricidad, gas y agua

Fuente: MTPE - Encuesta Nacional de Variación del Empleo (EN/ME)

Elaboración: BCRP, Sucursal Puno. Departamento de Estudios Económicos

- El número de afiliados activos del Sistema Privado de Pensiones (108,8 mil afiliados) creció en diciembre 3,6 por ciento interanual, superando ligeramente al aumento del mes anterior, luego de 14 meses de desaceleración. Por su parte, el aumento del empleo formal en las empresas de más de 10 trabajadores, en las ciudades de Puno y Juliaca (5,1 por ciento), se debió a la mayor contratación de personal en el sector servicios (8,3 por ciento).

## Ciudad de Trujillo: Crecimiento del empleo formal urbano

(Var.% con respecto a similar mes del año anterior)



Fuente: Ministerio de Trabajo y Promoción del Empleo

## Crecimiento del número de afiliados activos del SPP

(Var.% respecto a similar mes del año anterior)



Fuente: Superintendencia de Banca, Seguros y AFP

El crédito directo total en la región (S/. 2 778 millones) creció 13,0 por ciento, en términos reales, respecto a igual mes del año 2012. El crédito hipotecario y de consumo registraron crecimientos de 34,1 por ciento y 26,1 por ciento, respectivamente.

## Crédito Directo del Sistema Financiero

(Saldos a fin de periodo en miles de nuevos soles)

BANCOS	Estructura % Diciembre 2013	Diciembre		Var % real	Contribución
		2 012	2 013		
<b>Banco de la Nación</b>	<b>3,8</b>	<b>103 846,1</b>	<b>106 197,6</b>	<b>-0,6</b>	<b>0,0</b>
<b>Agrobanco</b>	<b>1,5</b>	<b>30 390,2</b>	<b>43 019,9</b>	<b>37,6</b>	<b>0,5</b>
<b>Banca múltiple</b>	<b>37,7</b>	<b>893 012,6</b>	<b>1 046 497,9</b>	<b>13,9</b>	<b>5,2</b>
<b>Instituciones no bancarias</b>	<b>57,0</b>	<b>1 362 555,5</b>	<b>1 582 228,2</b>	<b>12,9</b>	<b>7,4</b>
. Cajas Municipales	27,8	671 855,6	771 894,2	11,7	3,3
. Cajas Rurales	4,9	113 191,9	136 750,7	17,5	0,8
. EDPYMES	5,5	173 896,8	152 056,5	-15,0	-1,1
. Financieras	18,8	403 611,2	521 526,8	25,6	4,3
<b>TOTAL</b>	<b>100,0</b>	<b>2 389 804,4</b>	<b>2 777 943,6</b>	<b>13,0</b>	<b>13,0</b>
Corporativo, gran y mediana empresa	8,8	254 807,6	244 119,6	-6,9	-0,7
Pequeñas empresas	35,5	852 067,6	987 100,6	12,6	4,5
Microempresas	25,7	644 355,3	713 831,5	7,7	2,1
Consumo	27,3	584 050,3	757 697,8	26,1	6,4
Hipotecario	2,7	54 523,6	75 194,2	34,1	0,8
En M/N	92,6	2 200 373,4	2 572 582,0	13,7	12,6
En M/E	7,4	189 431,0	205 361,6	5,4	0,4

FUENTE: SBS y entidades bancarias de la Región.

Elaboración: Dpto. de Estudios Económicos, Sucursal Puno

- La **morosidad** en diciembre fue de 4,8 por ciento, 1,3 puntos porcentuales más, respecto al mismo mes de 2012. La morosidad en las instituciones no bancarias (5,5 por ciento), se incrementó en 1,5 puntos porcentuales respecto a noviembre de 2012; mientras que en la banca múltiple (4,1 por ciento) aumentó en 0,9 puntos porcentuales.

## Crecimiento del crédito directo del sistema financiero

(Var.% real con respecto a similar mes del año anterior)

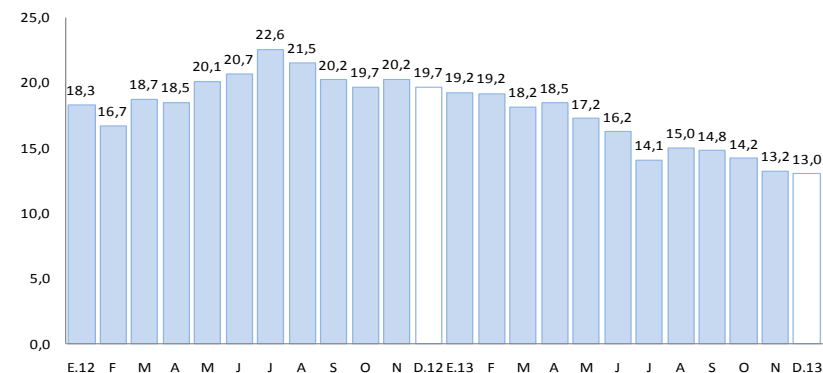

1/ Comprende Banco de la Nación, banca múltiple, cajas municipales, cajas rurales, edpymes y financieras.

Fuente: Superintendencia de Banca, Seguros y AFP

## Tasa de morosidad 1/

(Porcentaje)

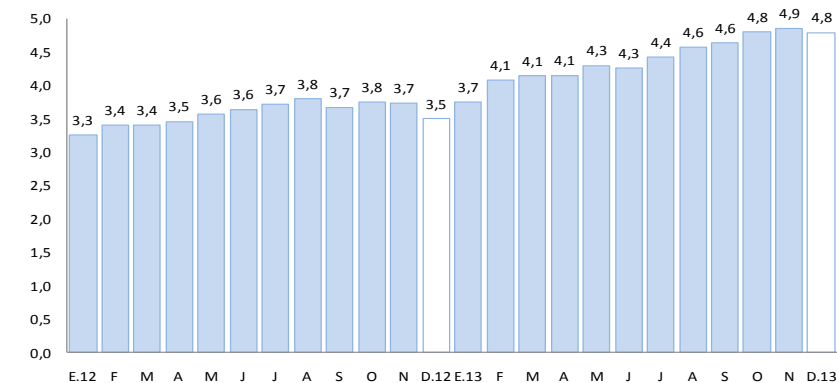

1/ Morosidad = (creditos vencidos + créditos en cobranza judicial)/colocaciones brutas

Fuente: Superintendencia de Banca, Seguros y AFP

Los depósitos en el sistema financiero (S/. 1 204,2 millones) aumentaron 5,9 por ciento, respecto a diciembre del pasado año, por la mayor captación de depósitos a plazos (6,6 por ciento), de ahorro (1,8 por ciento) y habiendo disminuido depósitos a la vista (-4,0 por ciento). La expansión se registró en los depósitos en moneda nacional (3,9 por ciento) y en moneda extranjera (2,0 por ciento).

## Depósitos en el Sistema Financiero

(Saldos a fin de periodo en miles de nuevos soles)

BANCOS	Estructura % Diciembre 2013	Diciembre		Var % real	Contribución
		2012	2013		
<b>Banco de la Nación</b>	<b>27,6</b>	<b>381 883,5</b>	<b>331 883,0</b>	<b>-15,5</b>	<b>-5,4</b>
<b>Banca múltiple</b>	<b>49,1</b>	<b>484 082,3</b>	<b>591 513,6</b>	<b>18,8</b>	<b>8,2</b>
<b>Instituciones no bancarias</b>	<b>23,3</b>	<b>239 062,0</b>	<b>280 820,9</b>	<b>14,2</b>	<b>3,1</b>
. Cajas Municipales	14,8	151 295,5	178 326,7	14,6	2,0
. Cajas Rurales	7,9	80 303,1	94 984,4	15,0	1,1
. Financieras	0,6	7463,3	7 509,7	-2,2	0,0
<b>T O T A L</b>	<b>100,0</b>	<b>1 105 027,7</b>	<b>1 204 217,4</b>	<b>5,9</b>	<b>5,9</b>
. Vista	35,4	449 484,1	425 963,7	-4,0	-1,6
. Ahorros	33,6	369 268,6	405 011,1	5,5	1,8
. A Plazo	31,0	286 275,1	373 242,6	25,6	6,6
En M/N	86,7	971 478,3	1 043 668,0	4,4	3,9
En M/E	13,3	133 549,4	160 549,5	16,9	2,0

1/ Variación en valores reales

FUENTE: SBS y entidades bancarias de la Región.

ELABORACIÓN: Dpto. de Estudios Económicos, Sucursal Puno.

## Crecimiento de los depósitos en el sistema financiero

(Var.% real con respecto a similar mes del año anterior)

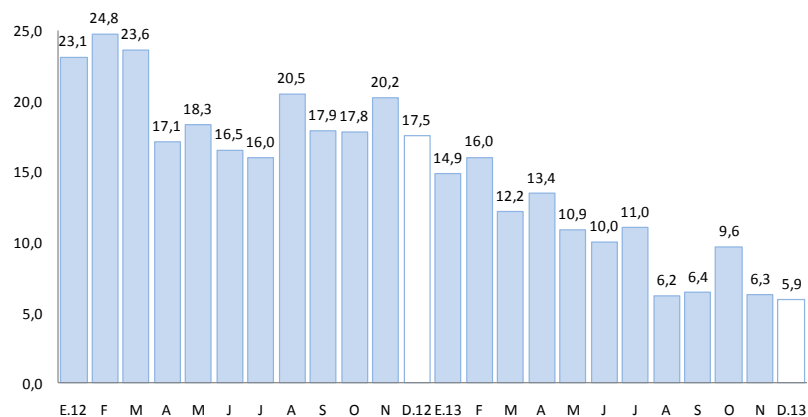

1/ Comprende Banco de la Nación, Agrobanco, banca múltiple, cajas municipales, cajas rurales, edpymes y financieras.

Fuente: Superintendencia de Banca, Seguros y AFP

**La inversión pública creció en diciembre 28,8 por ciento, en términos reales, respecto a similar periodo del año 2012. En tanto que durante el año 2013, la inversión pública acumuló un crecimiento de 26,2 por ciento.**

## Inversión pública 1/ (En miles de nuevos soles)

RUBROS	Diciembre			Enero-diciembre		
	2012	2013	Var % real	2012	2013	Var % real
- Gobierno Nacional	36 636,1	75 283,8	99,8	380 412,2	658 021,7	68,3
- Gobierno Regional	80 255,5	109 426,3	32,6	220 999,7	315 405,4	38,8
- Gobiernos Locales	160 834,3	183 153,3	10,7	660 439,1	664 641,0	-2,2
<b>TOTAL</b>	<b>277 725,9</b>	<b>367 863,3</b>	<b>28,8</b>	<b>1 261 851,0</b>	<b>1 638 068,1</b>	<b>26,2</b>

1/ Información actualizada al 17 de febrero de 2014

2/ Comprende la adquisición de activos no financieros

FUENTE: MEF: Transparencia Económica.

## Crecimiento de la inversión pública

(Var.% real con respecto a similar mes del año anterior)

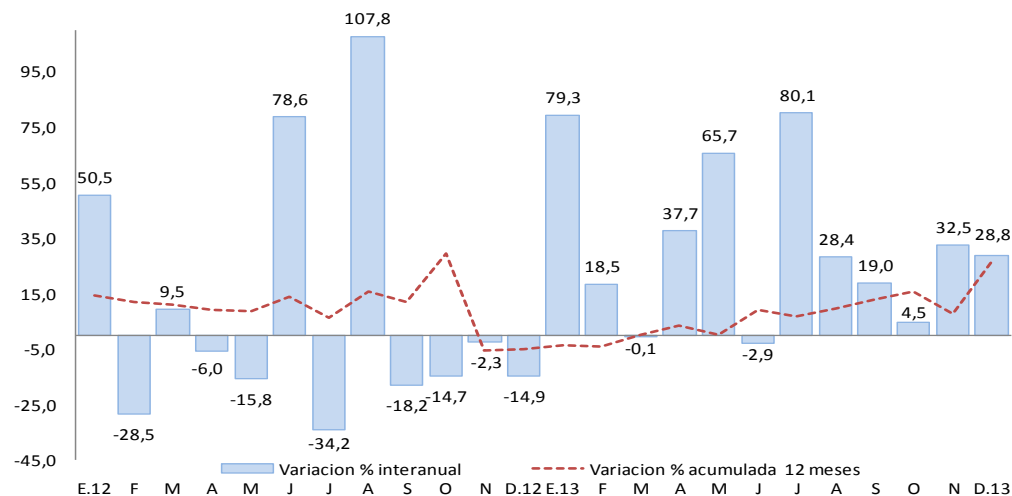

Fuente: MEF Transparencia Económica

Elaboración: BCRP Sucursal Puno, Dpto. de Estudios Económicos

- En diciembre, la inversión aumentó para el Gobierno Nacional (99,8 por ciento), el Gobierno Regional (32,6 por ciento) y los gobiernos locales, 10,7 por ciento.
- Durante el año 2013, la inversión pública acumuló un total de S/. 1 638,1 millones, 26,2 por ciento por encima de lo registrado en similar periodo del pasado año. La inversión del Gobierno Nacional, aumentó 68,3 por ciento; la del Gobierno Regional, 38,8 por ciento; contrariamente, la de los gobiernos locales cayó 2,2 por ciento.
- Entre los **principales proyectos** que el Gobierno Nacional desembolsó en diciembre, destaca “Concesiones viales”, por S/. 15,1 millones; siguiéndole “Rehabilitación y remodelación de la infraestructura educativa y equipamiento de la institución educativa Maria Auxiliadora de Puno” por S/. 8,0 millones y “Rehabilitación y mejoramiento de la carretera Puno-Vilque-Mañazo- Huataquita” por S/. 6,3 millones.
- El Gobierno Regional ha desembolsado un monto de S/. 12,0 millones para “Mejoramiento de la carretera Azángaro-Saytochocha-Sandia-San Juan del Oro”, S/. 5,3 millones en “Rehabilitación y mejoramiento de la variante carretera Calapuja-Pucará-Choquehuanca-Asillo”, S/. 3,7 millones en “Mejoramiento de la carretera Caracara-Lampa-Cabanilla-Cabanillas”.
- Por su parte, los gobiernos locales ejecutaron el “Mejoramiento de la infraestructura vial urbana del jirón Carlos Belon y Enrique Torres Belon de la ciudad de Lampa” (S/. 5,0 millones), “Mejoramiento de la infraestructura vial y peatonal de los barrios: San Pedro, San Martín, Pajcha, Capajocha y Gallo de Oro de la localidad de Moho” (3,5 millones) y “Mejoramiento, rehabilitación de la infraestructura vial de la Av. Independencia de Juliaca” (S/. 3,5 millones).