



**BANCO CENTRAL DE RESERVA DEL PERÚ
SUCURSAL PUNO**

SÍNTESIS ECONÓMICA DE PUNO DICIEMBRE 2012¹

DEPARTAMENTO DE ESTUDIOS ECONÓMICOS

¹ En la elaboración de este informe participaron César Gonzales y Martha Choque

CONTENIDO

RESEÑA INTRODUCTORIA	4
I. ACTIVIDAD PRODUCTIVA Y EMPLEO.....	5
1.1. Producción	5
1.1.1. Producción agropecuaria	6
1.1.2. Producción pesquera	9
1.1.3. Producción minera	9
1.1.4. Producción Manufacturera	10
1.1.5. Energía y Agua.....	10
1.1.6. Construcción	11
1.1.7. Turismo	12
1.1.8. Encuestas de ventas	13
a. Comerciales.....	13
b. Servicios.....	13
1.1.9. Expectativas empresariales	14
1.2. Aspectos laborales.....	15
1.2.1. Sistema privado de pensiones AFP	15
II. INFLACIÓN Y TIPO DE CAMBIO	15
2.1. Inflación	15
2.2. Tipo de cambio.....	16
III. SECTOR EXTERNO	17
3.1. Exportaciones.....	17
3.2. Importaciones.....	19
IV. FINANZAS PÚBLICAS.....	20
4.1. Ingresos recaudados por el Gobierno Central	20
4.2. Gobierno Nacional	21
4.3. Inversión del Gobierno Nacional	22
4.4. Gobierno Regional	23
4.5. Inversión del Gobierno Regional	24
4.6. Gobiernos Locales.....	25
4.7. Inversión de Gobiernos locales	26
V. MONEDA Y CREDITO.....	27
5.1. Depósitos del público.....	27
5.2. Colocaciones.....	28
VI. INFORMACION ESTADISTICA	31
Anexo 01 REGIÓN PUNO: PRODUCCION AGROPECUARIA, SEGÚN PRINCIPALES PRODUCTOS	32
Anexo 02 REGIÓN PUNO: SUPERFICIE AGRÍCOLA SEMBRADA, SEGÚN PRINCIPALES CULTIVOS	33
Anexo 03 REGIÓN PUNO: SUPERFICIE COSECHADA, SEGÚN PRINCIPALES PRODUCTOS	34

Anexo 04 REGIÓN PUNO: EXTRACCIÓN Y COMERCIALIZACIÓN PESQUERA, SEGÚN ESPECIES.....	35
Anexo 05 REGIÓN PUNO: PRODUCCIÓN MINERA, SEGÚN PRINCIPALES MINERALES.....	36
Anexo 06 REGION PUNO: PRODUCCIÓN MANUFACTURERA.....	36
Anexo 07 REGION PUNO: PRODUCCIÓN MANUFACTURERA.....	37
Anexo 08 REGION PUNO: ENERGÍA ELÉCTRICA, SEGÚN EMPRESAS Y CENTRALES	37
Anexo 09 REGIÓN PUNO: ARRIBO DE TURISTAS, SEGÚN NACIONALIDAD	38
Anexo 10 REGIÓN PUNO: PERNOCTACIONES DE TURISTAS, SEGÚN NACIONALIDAD	39
Anexo 12 TIPO DE CAMBIO EN EL MERCADO PARALELO DE LA CIUDAD DE PUNO: 2008-2012 40	
ANEXO 14 EXPORTACIONES (FOB), SEGÚN GRUPO DE PRODUCTOS	41
ANEXO 15 EXPORTACIONES DE PRODUCTOS TRADICIONALES	42
ANEXO 16 EXPORTACIONES DE PRODUCTOS NO TRADICIONALES	43
ANEXO 17 EXPORTACIONES FOB POR BLOQUE ECONÓMICO Y PAÍSES	44
ANEXO 18 ADUANA DE DESAGUADERO: IMPORTACIONES (CIF), SEGÚN USO O DESTINO ECONÓMICO	45
ANEXO 19 INGRESOS RECAUDADOS EN PUNO	46
ANEXO 20 GASTOS DEL GOBIERNO NACIONAL, SEGÚN TIPO DE GASTO 1/.....	47
ANEXO 21 GASTOS DEL GOBIERNO REGIONAL, SEGÚN TIPO DE GASTO 1/	47
ANEXO 22 GASTOS DE LOS GOBIERNOS LOCALES, SEGÚN TIPO DE GASTO 1/	48
ANEXO 24 SALDO DE DEPÓSITOS EN EL SISTEMA FINANCIERO, SEGÚN ENTIDADES	49
ANEXO 25 SALDOS DE DEPÓSITOS DEL SISTEMA FINANCIERO, SEGÚN TIPO DE OPERACIÓN.....	50
ANEXO 26 SALDO TOTAL DE COLOCACIONES DEL SISTEMA FINANCIERO, SEGÚN ENTIDADES	51
ANEXO 27 COEFICIENTES DE CARTERA PESADA, SEGÚN ENTIDADES	52
VII. FICHA TECNICA:.....	53

Dirección en Internet

<http://www.bcrp.gob.pe/proyeccion-institucional/sucursales/puno/puno.html>

RESEÑA INTRODUCTORIA

Durante el periodo enero-diciembre de 2012, el **Indicador de Actividad Económica Regional** registró un ligero crecimiento de 0,2 por ciento respecto a similar periodo de 2011, debido al mayor dinamismo registrado en los sectores pesca (22,3 por ciento), servicios financieros (19,0 por ciento), construcción (14,5 por ciento), servicios gubernamentales (10,6 por ciento) y agropecuario (0,6 por ciento). Cayeron los sectores manufactura (-16,9 por ciento), energía y agua (-4,1 por ciento) y minería (-2,1 por ciento).

El número de afiliados al **sistema privado de pensiones** disminuyó en 69,5 por ciento comparado a diciembre de 2011.

En diciembre el **Índice de precios al consumidor** de la ciudad de Puno registró un incremento anual de 5,2 por ciento. La inflación respecto al mes anterior fue de 0,18 por ciento.

El promedio compra-venta del **dólar** en la ciudad de Puno, en diciembre registró una caída de 5,0 por ciento, al compararlo con similar mes de 2011.

En diciembre, **las exportaciones** de Puno sumaron US\$ 41,4 millones, 52,6 por ciento menor (US\$ 45,9 millones) respecto al mismo mes de 2011.

Asimismo, **las importaciones** registradas por la aduana de Desaguadero ascendieron a US\$ 30,7 millones, 50,4 por ciento superior (US\$ 10,3 millones) comparado con el monto importado en diciembre de 2011.

Los **ingresos recaudados en Puno** crecieron en términos reales 39,3 por ciento, explicado por los mayores ingresos tributarios (40,8 por ciento), especialmente por la mayor recaudación de impuestos a la producción y consumo (42,9 por ciento), impuesto a la renta (28,1 por ciento) y otros ingresos (142,3 por ciento). Los ingresos no tributarios fueron superiores en 12,7 por ciento.

Los gastos del **Gobierno Nacional en Puno** cayeron en 31,7 por ciento, al disminuir los gastos de capital en 52,2 por ciento y los gastos corrientes en 18,4 por ciento. Las inversiones fueron menores en 52,2 por ciento.

Los gastos del **Gobierno Regional de Puno** fueron superiores en 19,7 por ciento, siendo los gastos de capital mayores en 69,1 por ciento y los gastos corrientes en 0,8 por ciento; por su parte, las **inversiones** alcanzaron un 69,1 por ciento de incremento.

Los gastos de los **gobiernos locales** disminuyeron en 16,0 por ciento, habiendo caído los gastos de capital en 20,4 por ciento y los gastos corrientes en 4,6 por ciento, contrariamente aumentó el servicio de la deuda en 74,2 por ciento; en tanto que sus **inversiones** fueron menores en 20,4 por ciento.

Los **depósitos** en el sistema financiero del departamento de Puno aumentaron 17,5 por ciento y las **colocaciones** lo hicieron en 19,7 por ciento. El coeficiente de cartera pesada fue de 1,9 por ciento.

I. ACTIVIDAD PRODUCTIVA Y EMPLEO

1.1. Producción

Durante el año 2012, el Indicador de Actividad Económica Regional, registró un ligero crecimiento de 0,2 por ciento, comparado con el 2011, sustentada por el mayor dinamismo de los sectores: pesca (22,3 por ciento), servicios financieros (19,0 por

ciento), construcción (14,5 por ciento), servicios gubernamentales (10,6 por ciento) y agropecuario (0,6 por ciento), atenuados por la caída en los sectores manufactura (-16,9 por ciento), energía y agua (-4,1 por ciento) y minería (-2,1 por ciento).

CUADRO N° 1
INDICADOR DE ACTIVIDAD ECONÓMICA REGIONAL 1/ 2/
(Variaciones porcentuales respecto a igual período del año anterior)

	PONDERACIÓN 3/	2012
		ENE-DIC
Agropecuario	16,8	0,6
Agrícola		-0,4
Pecuario		3,4
Pesca	0,4	22,3
Minería	8,1	-2,1
Manufactura		
No primaria	12,4	-16,9
Energía y Agua	2,0	-4,1
Construcción	5,5	14,5
Servicios Gubernamentales	11,0	10,6
Servicios Financieros	1,8	19,0
TOTAL	58,0	0,2

1/ Es un indicador parcial de la actividad económica de la región que alcanza una cobertura de 58 por ciento del valor agregado bruto de la producción regional según cifras del INEI

2/ Actualizado con información al 20 de febrero 2013

3/ Considera la estructura productiva de la región para el año 2007 según cifras del INEI. En el caso de los servicios financieros se considera como ponderación el promedio nacional para dicho año (1,8 por ciento)

FUENTE: INEI - PBI por departamentos 2001-2007, DRA Puno, MINPROD, MEM, empresas industriales, empresas de agua, Cemento Sur, MEF, SBS

ELABORACIÓN: BCRP Sucursal Puno

Los indicadores de consumo privado mantienen en diciembre la evolución favorable de meses anteriores.

El crédito personal aumentó en términos reales 15,1 por ciento respecto a diciembre de 2011 por la expansión del crédito de consumo (16,2 por ciento) y crédito hipotecario (5,0 por ciento).

GRAFICO N° 1
CREDITO A PERSONAS NATURALES
(Var. % real anual)

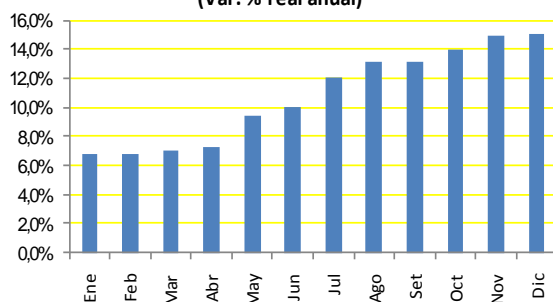

1/ Comprende crédito de consumo e hipotecario
FUENTE: SBS

GRÁFICO N° 2
VENTA DE AUTOMÓVILES LIGEROS NUEVOS FAMILIARES
(Unidades)

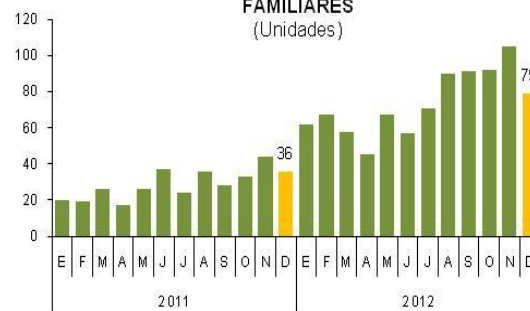

FUENTE: ARAPER
ELABORACIÓN: BCRP - Sucursal Puno

Por su parte, la venta de automóviles familiares nuevos (autos, station wagon, van familiar multipropósito y camioneta SUV) sumaron en el mes 79 unidades, 119,4 por

ciento más frente a diciembre de 2011. En todo el año 2012 se vendieron 884 unidades, sumando una expansión de 155,5 por ciento con relación al año pasado.

1.1.1. Producción agropecuaria

El sector agropecuario, en diciembre, presentó un incremento de 18,7 por ciento respecto al mismo mes del año anterior, resultado de un crecimiento de 41,3 por ciento en el subsector agrícola; más que un crecimiento importante de este subsector, fue el resultado del retraso de las cosechas de papa, correspondiente a la

denominada “campaña chica” 2011-2012, debido a las condiciones climáticas muy irregulares; por lo cual en el transcurso de todo el año 2012, este subsector se contrajo en 0,4 por ciento, permitiendo en todo el sector agropecuario sólo un ligero aumento de 0,6 por ciento.

CUADRO N° 2
VBP AGROPECUARIA
(Variación real % 1/)

	DICIEMBRE		ENERO - DICIEMBRE	
	2011	2012	2011	2012
Subsector agrícola	-2,3	41,3	2,8	-0,4
Subsector pecuario	3,5	3,0	13,1	3,4
Sector agropecuario	1,0	18,7	5,4	0,6

1/Respecto al mismo mes o periodo del año anterior

FUENTE: Dirección Regional Agraria – Puno

ELABORACIÓN: BCRP Sucursal Puno, Dpto. de Estudios Económicos

CUADRO N° 3
PRODUCCIÓN DE PRINCIPALES PRODUCTOS AGRÍCOLAS 1/
(TM.)

CULTIVOS	DICIEMBRE			ENERO – DICIEMBRE		
	2011	2012	Var %	2011	2012	Var %
Alfalfa	26 221	27 970	6,7	520 557	610 481	17,3
Arroz	0	0	-	855	933	9,1
Arveja	0	0	-	856	1 023	19,5
Avena Forrajera	0	0	-	1 242 727	1 185 007	-4,6
Avena Grano	0	0	-	6 046	6 155	1,8
Café	0	0	-	6 452	7 364	14,1
Cañihua	0	0	-	4 476	4 485	0,2
Cebada Forrajera	0	0	-	360 138	314 971	-12,5
Cebada Grano	0	0	-	27 839	24 455	-12,2
Cebolla	0	11	-	6 733	6 772	0,6
Centeno Grano	0	0	-	73	55	-24,7
Haba	30	20	-33,3	13 778	13 671	-0,8
Maíz Amarillo Duro	0	0	-	3 917	4 138	5,6
Maíz Amiláceo	0	0	-	6 007	6 012	0,1
Mashua	0	0	-	5 744	6 580	14,6
Naranja	0	0	-	25 072	25 713	2,6
Oca	0	0	-	32 787	31 812	-3,0
Olluco	0	0	-	11 750	14 023	19,3
Otros Pastos Cultivados	0	9 544	-	117 302	132 214	12,7
Papa	15 420	23 581	52,9	583 171	567 612	-2,7
Plátano	1 152	743	-35,5	12 261	11 048	-9,9
Quinua	0	0	-	32 740	30 179	-7,8
Tarhui	0	0	-	1 880	1 910	1,6
Trigo	0	0	-	1 729	1 684	-2,6
Yuca	0	0	-	14 917	15 293	2,5

1/cifras preliminares. Actualizado al 13-02-2013

FUENTE: Dirección Regional Agraria – Puno

ELABORACIÓN: BCRP Sucursal Puno, Dpto. de Estudios Económicos

La producción agrícola en diciembre fue de 61 869 TM, correspondiendo solamente a 6

cultivos, destacando la de alfalfa (45,2 por ciento), papa (38,1 por ciento) y otros pastos

cultivados (15,4 por ciento). La caída de la producción agrícola en todo el año 2012 (-0,4 por ciento) fue el resultado del menor rendimiento por hectárea de cultivos transitorios (-5,6 por ciento), aunque el área cosechada se incrementó en 0,5 por ciento, debido al exceso de lluvias entre los meses de febrero y abril; y la falta de ellas entre agosto y noviembre.

**CUADRO N° 4
PUNO: PRECIOS EN CHACRA DE
PRINCIPALES CULTIVOS
(Nuevos soles por Kg.)**

CULTIVOS	DICIEMBRE		Var %
	2011	2012	
Alfalfa	0,33	0,30	-9,1
Haba	2,00	2,26	13,0
Otros pastos cultiv.	0,27	0,30	11,1
Papa	1,68	1,99	18,5
Plátano	0,84	1,03	22,6

FUENTE: Dirección Regional Agraria – Puno
ELABORACIÓN: BCRP Sucursal Puno, Dpto de Estudios Económicos

Los productos que más destacaron por su contribución al Valor Bruto de la Producción (VBP) agrícola, durante el año 2012 fueron: papa con 34,4 por ciento, avena forrajera con

Por su parte, los precios en chacra de los cultivos cosechados, presentaron incrementos en 4 de ellos: plátano (22,6 por ciento), papa (18,5 por ciento), haba (13,0 por ciento) y otros pastos cultivados (11,1 por ciento); solamente disminuyó el precio de la alfalfa (-9,1 por ciento).

**GRAFICO N° 3
PARTICIPACIÓN EN EL VBP AGRICOLA
(ENE-DIC 2012)**

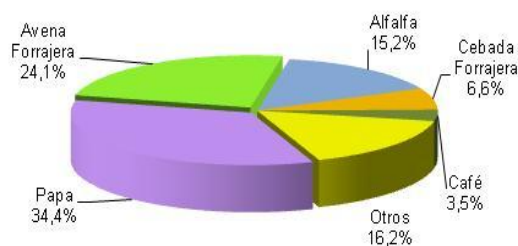

FUENTE: Dirección Regional Agricultura - Puno
ELABORACIÓN: BCRP, Sucursal Puno

24,1 por ciento, alfalfa con 15,2 por ciento, cebada forrajera con 6,6 por ciento, café con 3,5 por ciento y quinua con 3,1 por ciento.

**CUADRO N° 5
SUPERFICIE SEMBRADA 1/
(HAS)**

CULTIVOS	DICIEMBRE		ENERO - DICIEMBRE		VARIACIÓN	
	2011	2012	2011	2012	MES	CAMPAÑA
Alfalfa	2 132	2 002	2 132	2 002	-6,1	-6,1
Arroz	0	0	509	402	-	-21,0
Arveja	0	0	1 073	1 100	-	2,5
Avena Forrajera	28 665	27 225	56 982	56 964	-5,0	0,0
Avena Grano	0	20	6 604	6 557	-	-0,7
Café	149	30	324	62	-79,9	-80,9
Cañihua	79	134	5 845	5 737	69,6	-1,8
Cebada Forrajera	10 630	11 003	18 009	17 783	3,5	-1,3
Cebada Grano	6	17	26 544	26 650	183,3	0,4
Cebolla	1	8	393	412	700,0	4,8
Centeno Grano	0	0	65	61	-	-6,2
Haba	0	0	10 146	10 128	-	-0,2
Maíz Amarillo Duro	0	0	2 390	2 287	-	-4,3
Maíz Amiláceo	0	0	3 654	3 359	-	-8,1
Mashua	0	0	887	859	-	-3,2
Naranja	83	0	130	0	-100,0	-100,0
Oca	0	0	3 850	3 863	-	0,3
Olluco	0	0	2 038	2 176	-	6,8
Otros Pastos Cultivados	295	145	295	145	-50,8	-50,8
Papa	1 664	2 722	52 596	53 997	63,6	2,7
Plátano	0	0	2	0	-	-100,0
Quinua	0	1	30 265	31 258	-	3,3
Tarhui	5	0	1 506	1 404	-100,0	-6,8
Trigo	0	0	1 572	1 579	-	0,4
Yuca	0	0	1 433	1 477	-	3,1
TOTAL	43 709	43 307	229 244	230 262	-0,9	0,4

1/cifras preliminares. Actualizado al 13-02-2013
FUENTE: Dirección Regional Agraria – Puno
ELABORACIÓN: BCRP Sucursal Puno, Dpto de Estudios Económicos

Como es habitual en este mes continúa la labor de siembra de la campaña agrícola 2012-2013, ejecutándose en 43 307 hectáreas de cultivos transitorios y permanentes, destacando la de avena forrajera con el 62,9 por ciento, de cebada forrajera con el 25,4 por ciento, de papa con el 6,3 por ciento y alfalfa con el 4,6 por ciento. Comparada con las siembras de diciembre 2011 disminuyó en 0,9 por ciento. La siembra acumulada de la campaña agrícola (agosto-s diciembre 2012) fue de 230 262 hectáreas, mayor en 0,4 por

ciento respecto al mismo periodo del año anterior.

El crecimiento en la producción pecuaria en diciembre (3,0 por ciento) fue explicado, principalmente, por la mayor producción de leche (8,8 por ciento), fibra de llama (4,8 por ciento), carne de porcino (3,4 por ciento) y carne de vacuno (2,4 por ciento) entre los más importantes, que en conjunto representan el 44,6 por ciento del VBP.

PUNO: PRODUCCIÓN PECUARIA (T.M.)

ESPECIES	DICIEMBRE			ENERO - DICIEMBRE		
	2011	2012	Var %	2011	2012	Var %
Carne de vacuno	1 150	1 178	2,4	19 647	20 155	2,6
Carne de ovino	518	521	0,6	10 771	11 225	4,2
Carne de alpaca	207	208	0,5	5 619	5 686	1,2
Carne de llama	95	97	2,1	1 603	1 619	1,0
Carne de porcino	146	151	3,4	2 504	2 573	2,8
Carne de ave	232	239	3,0	2 909	3 010	3,5
Leche	4 194	4 562	8,8	78 930	85 832	8,7
Lana de ovino	354	355	0,3	5 037	4 969	-1,4
Fibra de alpaca	297	299	0,7	2 735	2 788	1,9
Fibra de llama	42	44	4,8	368	385	4,6
Otros	736	797	8,3	14 252	14 602	2,4

1/cifras preliminares. Actualizado al 13-02-2013

FUENTE: Dirección Regional Agraria - Puno

ELABORACIÓN: BCRP Sucursal Puno, Dpto de Estudios Económicos

Asimismo, en todo el año 2012, esta actividad mejoró en 3,4 por ciento, respecto al 2011, determinado por la mayor producción de leche (8,7 por ciento), fibra de llama (4,6 por ciento), carne de ovino (4,2 por ciento), carne de ave (3,5 por ciento), carne de porcino (2,8 por ciento) y carne de vacuno (2,6 por ciento) entre los más importantes; que representaron en conjunto el 66,7 por ciento del VBP.

En cuanto a las condiciones climáticas de diciembre, las temperaturas máximas en promedio han registrado valores inferiores a su normal (-0,5°C); mientras que, las temperaturas mínimas han registrado valores superiores (1,1°C). Así, las temperaturas máximas extremas más altas (sin incluir las zonas de selva y de ceja de selva), se registraron en las localidades de Mazocruz (20,6°C), Lampa y Ayaviri (19,8°C), Juliaca (19,6°C), Cabanillas (19,5°C), Muñani, Pizacoma y Arapa (19,4°C), Progreso, Puno y Pucará (19,2°C), Llally (19,0°C), Azángaro

(18,8°C), Santa Rosa de Melgar y Yunguyo (18,6°C), Chuquibambilla (18,5°C), Putina (18,4°C), Laraqueri (18,2°C), Santa Lucia y Capazo (18,0°C), entre las más resaltantes.

Por el contrario, las temperaturas mínimas extremas más bajas se registraron en las localidades de Capazo (-5,0°C), Ananea (-4,5°C), Mazocruz (-2,6°C), Macusani (-2,4°C), Pampahuta (-2,2°C), Pizacoma (-1,8°C), entre los de mayor consideración.

De las 44 estaciones meteorológicas existentes en la región, 41 presentaron en promedio, superávit en las precipitaciones pluviales respecto a lo normal del mes, por lo que el nivel del lago Titicaca a fin de mes llegó a 3 809,325 msnm, superior en 16,5 centímetros, respecto al mes anterior; y significativamente superior a los niveles de fines de diciembre de los cuatro años anteriores (66,0 cm respecto a 2011; 80,5 cm a 2010; 71,5 cm a 2009 y 23,0 cm a 2008).

GRAFICO N° 4 PARTICIPACIÓN EN EL VBP PECUARIO (ENE-DIC 2012)

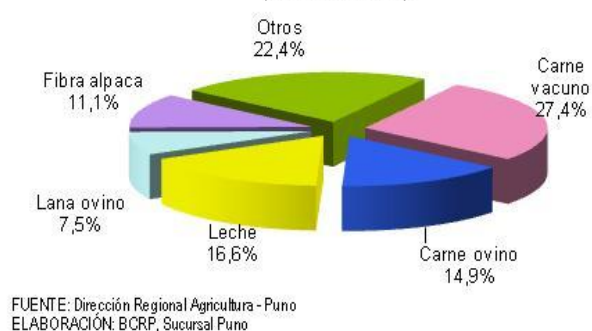

FUENTE: Dirección Regional Agricultura - Puno
ELABORACIÓN: BCRP, Sucursal Puno

1.1.2. Producción pesquera

El comportamiento de la producción pesquera en diciembre, mostró una disminución importante de 62,2 por ciento, en comparación al mismo mes de 2011, resultado de la menor producción de trucha criada en jaulas flotantes

(-62,7 por ciento), que representa el 97,7 por ciento del VBP. Por otro lado, disminuyó la extracción de pejerrey (-42,7 por ciento), el cual conforma sólo el 0,2 por ciento del VBP.

**CUADRO N° 7
PRODUCCIÓN PESQUERA
(kg)**

	DICIEMBRE			ENERO - DICIEMBRE		
	2011	2012	Var % 1/	2011	2012	Var % 1/
- Boga	0	0	-	0	0	-
- Carachi	21 500	24 446	13,7	430 538	384 659	-10,7
- Ispi	19 228	30 445	58,3	195 084	187 430	-3,9
- Suche	0	0	-	656	0	-100,0
- Mauri	115	599	420,9	22 293	8 254	-63,0
- Pejerrey	6 161	3 532	-42,7	262 150	138 559	-47,1
- Trucha Natural	2 184	2 479	13,5	71 719	49 479	-31,0
- Trucha Crianza	2 258 586	841 500	-62,7	13 809 239	17 112 341	23,9
TOTAL	2 307 774	903 001	-62,2	14 791 679	17 880 722	22,3

1/ Variación en términos reales del VBP

FUENTE: Ministerio de la Producción - Dirección Regional de Pesquería Puno

ELABORACIÓN: BCRP Sucursal Puno, Dpto. de Estudios Económicos

En cuanto a la producción pesquera acumulada del año 2012, totalizó 17 880,7 TM, que significó un incremento de 22,3 por ciento respecto al año anterior, explicado principalmente por la mayor producción de

truchas en jaulas flotantes (23,9 por ciento). Este comportamiento positivo importante de la extracción y producción de trucha fue para cubrir la demanda existente a nivel local, nacional e internacional, que va en aumento.

1.1.3. Producción minera

La actividad minera en diciembre, presentó una disminución de 4,8 por ciento, en relación al mismo mes de 2011, explicado por la menor producción de casi todos minerales en

el siguiente orden: plata (-24,3 por ciento), plomo (-22,1 por ciento), estaño (-13,5) y zinc (-9,2 por ciento) contrarrestado en parte, por el incremento de oro (19,5 por ciento).

**CUADRO N° 8
PRODUCCIÓN MINERA METÁLICA**

	DICIEMBRE			ENERO - DICIEMBRE		
	2011	2012	Var % 1/	2011	2012	Var % 1/
Estaño (TMF)	2 258	1 954	-13,5	28 881	26 105	-9,6
Plomo (TMF)	191	149	-22,1	1 779	1 663	-6,5
Oro (gr-f)	337 091	402 800	19,5	3 007 652	3 876 844	28,9
Plata (kg-f)	1 683	1 274	-24,3	24 448	16 713	-31,6
Zinc (TMF)	241	219	-9,2	2 471	2 394	-3,1
TOTAL 1/			-4,8			-2,1

1/ Variación en términos reales

FUENTE: DGM/DPM/Estadística Minera

ELABORACIÓN: BCRP Sucursal Puno, Dpto. de Estudios Económicos

Cabe mencionar que respecto al mes anterior, los precios internacionales bajaron en el caso de la plata (-3,2 por ciento) y oro (-2,2 por ciento); mientras que, subieron los de estaño (10,5 por ciento), zinc (7,1 por ciento) y plomo (4,5 por ciento).

En el transcurso de todo el año 2012, este sector cayó en 2,1 por ciento, resultado de la menor producción de todos los minerales, excepto del oro que se incrementó en 28,9 por ciento.

**GRÁFICO N° 5
PARTICIPACIÓN EN EL VBP MINERO
(ENE-DIC 2012)**

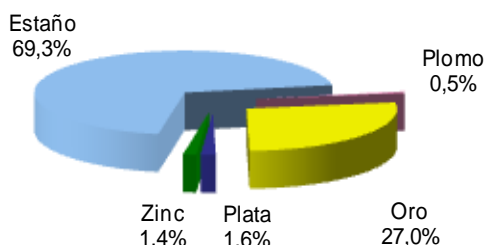

FUENTE: DGM/DPM/Estadística Minera
ELABORACIÓN: BCRP, Sucursal Puno

**GRÁFICO N° 6
ESTAÑO: PRODUCCIÓN Y COTIZACIÓN
INTERNACIONAL**

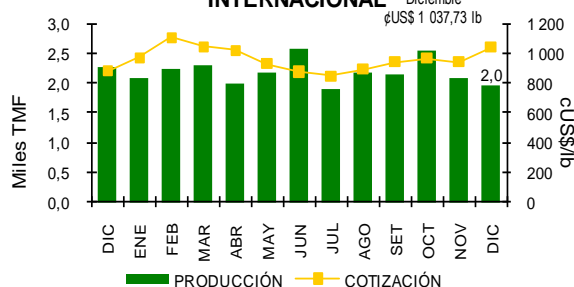

FUENTE: DGM y nota semanal
ELABORACIÓN: BCRP, Sucursal Puno

1.1.4. Producción Manufacturera

El sector manufacturero no primario, en diciembre, mostró un comportamiento negativo de 3,9 por ciento, respecto al mismo mes del año anterior, explicado principalmente por la disminución en la producción de minerales no metálicos en 2,4 por ciento, debido al menor dinamismo en la producción de ladrillos en 15,8 por ciento y cal en 11,7 por ciento, que en conjunto representan el 45,5 por ciento en VBP; la

producción de prendas de vestir disminuyó en 100,0 por ciento, debido al periodo de vacaciones de los trabajadores; también cayó la producción de alimentos y bebidas en 10,6 por ciento, debido a la demanda limitada de bebidas gaseosas, que representa el 1,4 por ciento del VBP. Por el contrario, se observó un crecimiento en la producción de muebles en 106,7 por ciento, aunque sólo representó el 0,1 por ciento del VBP.

**CUADRO N° 9
PRODUCCIÓN MANUFACTURERA NO PRIMARIA
(Variación real del VBP)**

	DICIEMBRE		ENERO – DICIEMBRE	
	2011	2012	2011	2012
- Pdtos alimenticios y bebidas	-26,5	-10,6	-23,5	-6,3
. Bebida Gaseosas	-29,9	-20,2	-33,2	-13,0
. Pdtos de Panadería	-17,5	11,3	23,1	11,3
- Pdtos minerales no metálicos	-7,6	-2,4	-10,5	-17,6
. Ladrillos	26,5	-15,8	-0,6	-5,0
. Cemento	-25,4	7,5	-29,8	-39,8
. Cal	19,0	-11,7	24,8	5,1
- Prendas de Vestir	14,0	-100,0	30,2	0,0
- Muebles y Otros NCP	-63,0	106,7	-80,9	103,6
. Muebles	-63,0	106,7	-80,9	103,6
. Joyas y art. conexos	-	-	-	-
TOTAL	-8,0	-3,9	-10,4	-16,9

FUENTE: Empresas industriales respectivas
ELABORACIÓN: BCRP Sucursal Puno, Dpto de Estudios Económicos

Durante el año 2012, este sector acumuló una caída de 16,9 por ciento, resultado de la caída en la producción de minerales no metálicos (-17,6 por ciento) y productos alimenticios y bebidas (-6,3 por ciento); en el primer caso,

por la menor producción de cemento (-39,8 por ciento) y ladrillo (-5,0 por ciento) y en el segundo caso, por la menor producción de bebidas gaseosas (-13,0 por ciento).

1.1.5. Energía y Agua

El sector energía y agua en diciembre mostró una contracción de 10,1 por ciento, respecto al

mismo mes del 2011, resultado de la menor producción de electricidad (-10,9 por ciento),

atenuado por el mayor consumo de agua potable (5,9 por ciento); que se sustentan –en el primer caso– en la menor producción de la empresa San Gabán que representó el 99,0 por

ciento del volumen total, debido todavía a la menor disponibilidad de agua respecto a diciembre 2011 y –en el segundo caso– en el mayor consumo doméstico y comercial.

**CUADRO N° 10
PRODUCCIÓN DE ELECTRICIDAD Y CONSUMO DE AGUA**

	DICIEMBRE			ENERO – DICIEMBRE		
	2011	2012	Var %	2011	2012	Var %
Producción de Electricidad (Mwh)	78 474	69 894	-10,9	776 845	738 182	-5,0
Consumo de Agua Potable (m3)	1 060 394	1 122 810	5,9	11 875 220	13 171 682	10,9
Variación del Sector			-10,1			-4,1

FUENTE: Osinergmin, Seda Puno y Seda Juliaca
ELABORACIÓN: BCRP Sucursal Puno, Dpto de Estudios Económicos

**GRAFICO N° 7
PRODUCCIÓN DE ENERGÍA ELÉCTRICA**

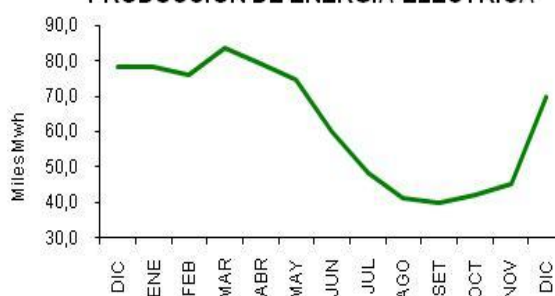

FUENTE: OSINERGMIN
ELABORACIÓN: BCRP, Sucursal Puno

En términos acumulados en todo el 2012, este sector presentó una caída de 4,1 por ciento, en comparación al 2011, explicado por la menor

producción de energía eléctrica (-5,0 por ciento), atenuada por el mayor consumo de agua potable (10,9 por ciento).

1.1.6. Construcción

La actividad de la construcción en diciembre, medida a través del despacho de cemento, fue de 54 690 TM, presentando un incremento de 10,8 por ciento, comparado con similar mes de 2011. La venta de cemento que también fue de 54 690 TM, mostró un aumento de 10,4 por ciento. Estos resultados positivos se reflejaron en la mayor ejecución de obras

(públicas y privadas). Cabe indicar que, el volumen de venta y despacho de cemento indicado, fue cubierto una parte con la producción de la empresa Cemento Sur de sólo 17 657 TM y el resto (37 033 TM) con la de Cementos Yura de la región Arequipa (propiedad de la misma empresa).

**CUADRO N° 11
INDICADORES DEL SECTOR CONSTRUCCIÓN
(T.M.)**

	DICIEMBRE			ENERO - DICIEMBRE		
	2011	2012	Var %	2011	2012	Var %
Despacho de cemento	49 341	54 690	10,8	449 248	514 543	14,5
Venta de cemento	49 531	54 690	10,4	439 227	477 996	8,8

FUENTE: Empresa Cemento Sur S.A. – Caracoto
ELABORACIÓN: BCRP Sucursal Puno, Dpto de Estudios Económicos

En términos acumulados, en todo el año 2012 el despacho de cemento se incrementó en 14,5

por ciento en comparación al 2011 y la venta en 8,8 por ciento.

1.1.7. Turismo

El sector turismo, en diciembre presentó un incremento de 20,7 por ciento comparado con el mismo mes de 2011, resultado del incremento de turistas nacionales (59,5 por ciento), explicado principalmente, por la creciente promoción de circuitos y paquetes turísticos.

El arribo de turistas extranjeros a la región sumó a 16 661 personas, correspondiendo la mayor afluencia de turistas provenientes de Europa que representó el 40,6 por ciento del

total de arribos (principalmente de Inglaterra, Alemania, Francia, Italia y España), seguido de los de Norte América que representó el 20,0 por ciento (en especial de Estados Unidos), continuando con Sud América que representó el 19,8 por ciento (principalmente de Colombia y Brasil) y Asia con el 5,7 por ciento (Japón). Respecto a los turistas nacionales que fueron 32 998 personas, los mayores flujos provienen de los departamentos de Puno (provincias), Lima, Arequipa y Cusco.

**CUADRO N° 12
ARRIBO DE TURISTAS
(Número de personas)**

	DICIEMBRE			ENERO - DICIEMBRE		
	2011	2012	Var %	2011	2012	Var %
- Turistas Nacionales	20 692	32 998	59,5	408 434	402 352	-1,5
- Turistas Extranjeros	20 446	16 661	-18,5	270 044	308 928	14,4
. Norte América	4 116	3 325	-19,2	48 865	56 293	15,2
. Centro América	304	477	56,9	2 308	3 356	45,4
. Sud América	3 394	3 306	-2,6	37 856	48 650	28,5
. Europa	8 964	6 765	-24,5	143 801	154 826	7,7
. Asia	1 253	947	-24,4	17 133	18 275	6,7
. África	64	64	0,0	471	651	38,2
. Otros	2 351	1 777	-24,4	19 610	26 877	37,1
TOTAL	41 138	49 659	20,7	678 478	711 280	4,8

FUENTE: Página web de MINCETUR

ELABORACIÓN: BCRP Sucursal Puno, Dpto de Estudios Económicos

En todo el año 2012, esta actividad presentó un comportamiento positivo de 4,8 por ciento, resultado del incremento en el turismo extranjero (14,4 por ciento), contrarrestado por la disminución en el nacional (-1,5 por ciento).

En cuanto al promedio de permanencia de turistas, en diciembre fue de 1,3 días, correspondiendo 1,6 a turistas extranjeros y 1,2 a turistas nacionales.

Asimismo, la oficina de Migraciones y Naturalización de Puno, durante diciembre registró 30 856 ingresos y 42 347 salidas de visitantes, correspondiendo más de la mitad de ingresos (58,5 por ciento) a turistas extranjeros, de los cuales el 71,4 por ciento,

hizo su ingreso por Desaguadero y el 28,5 por ciento por el puesto de control Kasani (ruta Copacabana); mientras que la proporción de salidas fue mayor en el caso de turistas nacionales (62,3 por ciento), de los cuales el 93,2 por ciento lo hizo por el puesto de control de Desaguadero y 6,8 por ciento, por el puesto de control Kasani.

Respecto al ingreso de turistas nacionales y extranjeros en diciembre, comparado con el mismo mes de 2011, se registró un incremento de 10,8 por ciento y en el caso de salidas el incremento fue de 12,9 por ciento. En términos acumulados del año 2012 respecto al 2011, estos incrementos fueron de 19,8 y 17,3 por ciento, respectivamente.

1.1.8. Encuestas de ventas

a. Comerciales

Para el mes de diciembre, de las 57 encuestas aplicadas a empresas comerciales, el 50,9 por ciento de ellas manifestó que sus ventas se mantuvieron igual que el año anterior, principalmente en los establecimientos de venta de calzados, confecciones y telas, y maquinaria y equipo PAD, debido al comportamiento estable de la economía del país. A su vez, 17,5 por ciento, registró menores ventas, especialmente los rubros: accesorios y repuestos para automotores, y

combustibles y lubricantes, porque la mayor parte de la demanda estuvo dirigida principalmente a productos relacionados con las fiestas de fin de año; mientras que el 31,6 por ciento, indicó que sus ventas fueron mayores en comparación con diciembre 2011, principalmente en productos de primera necesidad y vidrierías; la primera, por la mayor demanda por fiestas de navidad y año nuevo y, la segunda, porque está relacionada con el crecimiento del sector construcción.

CUADRO N° 13
ENCUESTAS DE VENTAS A EMPRESAS COMERCIALES: DICIEMBRE 2012

	VENTAS						EXPECTATIVAS			TASA DE RPTA.
	DIC 12/DIC 11			DIC 12/NOV 12			VENTAS ENE. 2013			
	+	-	=	+	-	=	+	-	=	
Artef. Electrodomésticos	50,0	25,0	25,0	50,0	25,0	25,0	50,0	0,0	50,0	100,0
Art. De Construcción y ferretería	22,2	22,2	55,6	11,1	22,2	66,7	22,2	11,1	66,7	100,0
Autom.acces.y repuestos	0,0	60,0	40,0	20,0	40,0	40,0	20,0	0,0	80,0	100,0
Calzado	0,0	0,0	100,0	50,0	0,0	50,0	0,0	0,0	100,0	100,0
Comb. Y lubricantes	50,0	50,0	0,0	50,0	50,0	0,0	50,0	0,0	50,0	100,0
Confecciones y telas	0,0	0,0	100,0	50,0	0,0	50,0	0,0	0,0	100,0	100,0
Librerías	40,0	0,0	60,0	40,0	0,0	60,0	20,0	20,0	60,0	100,0
Maquinaria y equipo pad	0,0	0,0	100,0	0,0	50,0	50,0	0,0	0,0	100,0	100,0
Muebles	50,0	0,0	50,0	50,0	0,0	50,0	0,0	0,0	100,0	100,0
Productos Farmacéuticos	20,0	20,0	60,0	20,0	20,0	60,0	20,0	20,0	60,0	100,0
Productos 1ra necesidad	66,7	0,0	33,3	66,7	0,0	33,3	66,7	0,0	33,3	100,0
Pdtos agroveterinarios	20,0	0,0	80,0	40,0	0,0	60,0	20,0	0,0	80,0	100,0
Vidrierías	66,7	33,3	0,0	66,7	33,3	0,0	33,3	0,0	66,7	100,0
Otros	50,0	16,7	33,3	33,3	33,3	33,3	33,3	50,0	16,7	100,0
TOTAL	31,6	17,5	50,9	35,1	19,3	45,6	26,3	10,5	63,2	100,0

FUENTE: Empresas Comerciales

ELABORACIÓN: BCRP Sucursal Puno, Dpto. de Estudios Económicos

b. Servicios

De 50 encuestas realizadas a empresas de servicios, correspondiente a diciembre, el 24,0 por ciento indicó que sus niveles de ventas fue constante comparado con el año pasado, como es el caso de laboratorios fotográficos y filmaciones y empresas de transportes, explicado por la estabilidad económica y demanda constante. A su vez, el 30,0 por ciento, registró mayores ventas, destacando el rubro restaurantes, debido a que la demanda

de este servicio durante estas fechas se incrementa. Mientras tanto, el 46,0 por ciento, manifestó que sus ventas disminuyeron respecto a diciembre de 2011; principalmente en las agencias de viajes, debido a los conflictos sociales, sumado a ello la crisis económica internacional, escogiendo hacer turismo en lugares más cercanos a sus países de origen.

CUADRO N° 14
ENCUESTAS DE VENTAS A EMPRESAS DE SERVICIOS: DICIEMBRE 2012
(En %)

EMPRESAS	VENTAS						EXPECTATIVAS DE VENTAS ENE. 2013			TASA DE
	DIC 12/DIC 11			DIC 12/NOV 12			+	-	=	RPTA.
	+	-	=	+	-	=				
1. Hoteles y Hostales	26,9	50,0	23,1	23,1	57,7	19,2	61,5	7,7	30,8	100,0
2. Restaurantes	80,0	20,0	0,0	100,0	0,0	0,0	60,0	0,0	40,0	100,0
3. Empresas de Transporte	0,0	40,0	60,0	20,0	40,0	40,0	20,0	20,0	60,0	100,0
4. Agencias de viajes	30,0	60,0	10,0	40,0	50,0	10,0	70,0	10,0	20,0	100,0
6. Lab. Fotog. Y Filmaciones	0,0	0,0	100,0	0,0	0,0	100,0	0,0	0,0	100,0	100,0
7. Cabinas de Internet	50,0	50,0	0,0	0,0	50,0	50,0	100,0	0,0	0,0	100,0
TOTAL	30,0	46,0	24,0	32,0	46,0	22,0	58,0	8,0	34,0	100,0

FUENTE: Empresas de Servicios
ELABORACIÓN: BCRP Sucursal Puno, Dpto. Estudios Económicos

1.1.9. Expectativas empresariales

De 107 encuestas aplicadas a empresarios de los sectores servicios y comercio, la mayoría de ellos (63,6; 57,9 y 52,3 por ciento) mostraron expectativas estables en cuanto a la economía del país, dentro de 1, 3 y 12 meses, respectivamente; debido a la estabilidad en las políticas de gobierno. Asimismo, porcentajes importantes (29,9; 34,6 y 40,2 por ciento) prevén que la economía mejore en los

periodos indicados, porque las políticas estables del país atraen nuevas inversiones que generan oportunidades de trabajo. Por el contrario, porcentajes mínimos de empresarios (6,5; 7,5 y 7,5 por ciento) se muestran pesimistas en los periodos considerados, por la mayor competencia en el mercado.

CUADRO N° 15
EXPECTATIVA EMPRESARIAL
(En %)

	SITUACIÓN ECON. DEL PAÍS			SITUACIÓN ECON. EMPRESA		
	1 mes	3 meses	12 meses	1 mes	3 meses	12 meses
	Servicios	100,0	100,0	100,0	100,0	100,0
Mejor	32,0	40,0	52,0	62,0	62,0	66,0
Igual	60,0	52,0	40,0	34,0	32,0	30,0
Peor	8,0	8,0	8,0	4,0	6,0	4,0
Comercio	100,0	100,0	100,0	100,0	100,0	100,0
Mejor	28,1	29,8	29,8	29,8	43,9	43,9
Igual	66,7	63,2	63,2	64,9	54,4	54,4
Peor	5,3	7,0	7,0	5,3	1,8	1,8
Total	100,0	100,0	100,0	100,0	100,0	100,0
Mejor	29,9	34,6	40,2	44,9	52,3	54,2
Igual	63,6	57,9	52,3	50,5	43,9	43,0
Peor	6,5	7,5	7,5	4,7	3,7	2,8

FUENTE: Empresas de Servicios y Comerciales
ELABORACIÓN: BCRP Sucursal Puno, Dpto. Estudios Económicos

Respecto a la situación económica general de sus empresas, la mayor parte de los entrevistados (44,9; 52,3 y 54,2 por ciento) se mostró optimista para dentro de 1, 3 y 12 meses, porque esperan que la estabilidad económica del país se mantenga. También, por esta misma razón, porcentajes importantes (50,5; 43,9 y 43,0 por ciento) esperan que, en

los periodos indicados la situación de sus empresas se mantenga sin variación. Por otro lado, un mínimo porcentaje (4,7; 3,7 y 2,8 por ciento) prevé que la situación de sus empresas empeore, debido a la apertura de nuevos negocios de los mismos rubros, que generan mayor competencia en el mercado.

GRAFICO N° 8
EVOLUCIÓN DE LA RESPUESTA FAVORABLE PARA LOS PRÓXIMOS MESES
(En %)

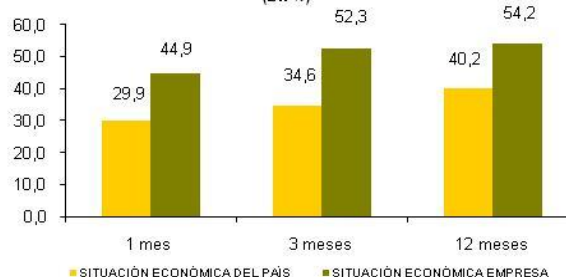

FUENTE: Empresas de servicios y comerciales
ELABORACIÓN: BCRP - Sucursal Puno - Dpto. Estudios Económicos

1.2. Aspectos laborales

1.2.1. Sistema privado de pensiones AFP

En diciembre, se registraron 339 nuevos afiliados al sistema privado de pensiones AFP, significando una disminución de 69,5 por ciento respecto al mismo mes de 2011, destacando los traslados y/o desafiliaciones en 3 de las 4 AFPs, sólo aumentó el número de afiliaciones de la AFP Prima (1051,4 por ciento); en vista de que, como se sabe a nivel nacional a partir del 24 de setiembre de 2012, es la única autorizada para afiliar a los nuevos trabajadores que ingresan al mercado laboral,

porque ganó la primera subasta para este fin. En el transcurso de todo el año, las afiliaciones sumaron 8351 personas, 22,0 por ciento más que el año pasado.

En cuanto al total de afiliados activos al finalizar diciembre ascendió a 105 074 personas, representando un incremento de 8,6 por ciento, comparado con los afiliados a diciembre 2011.

CUADRO N° 16
AFILIADOS MENSUALMENTE Y ACTIVOS EN EL SISTEMA PRIVADO DE PENSIONES POR AFP

	AFILIACIÓN MENSUAL						AFILIADOS ACTIVOS					
	DICIEMBRE			ENERO - DICIEMBRE			2011		2012		VARIACIÓN %	
	2011	2012	Var %	2011	2012	Var %	DIC	NOV	DIC	Dic12/ Nov 12	Dic 12/ Dic11	
Horizonte	269	-25	-109,3	2 714	2 407	-11,3	30 718	33 150	33 125	-0,1	7,8	
Integra	610	-28	-104,6	2 709	2 847	5,1	27 239	30 114	30 086	-0,1	10,5	
Prima	35	403	1051,4	211	1 449	586,7	7 989	9 035	9 438	4,5	18,1	
Profuturo	198	-11	-105,6	1 213	1 648	35,9	30 777	32 436	32 425	0,0	5,4	
TOTAL	1 112	339	-69,5	6 847	8 351	22,0	96 723	104 735	105 074	0,3	8,6	

FUENTE: Pag web Superintendencia de Banca y Seguros

ELABORACIÓN: BCRP Sucursal Puno, Dpto. Estudios Económicos

II. INFLACIÓN Y TIPO DE CAMBIO

2.1. Inflación

En diciembre el Índice de Precios al Consumidor en la ciudad de Puno aumentó 0,18 por ciento en comparación al mes

anterior, acumulando una inflación anual de 5,19 por ciento, por encima de Lima Metropolitana, que llegó a 2,6 por ciento.

CUADRO N° 17
CIUDAD DE PUNO: INFLACIÓN POR GRANDES GRUPOS DE CONSUMO
(2007=100 - Porcentajes)

	PONDERACIÓN	VARIACIONES (%)		
		Mensual	Acumulada	Anualizada
Índice General	100,00	0,18	5,19	5,19
1. Alimentos y bebidas	55,53	0,28	5,33	5,33
2. Vestido y calzado	7,69	0,19	3,98	3,98
3. Alquiler de vivienda, comb. y elect.	11,07	-0,19	3,19	3,19
4. Muebles, enseres y mant. de la viv.	3,77	0,77	8,63	8,63
5. Cuidado, conserv de salud y serv méd.	1,40	0,43	2,71	2,71
6. Transportes y comunicaciones	9,07	-0,09	7,35	7,35
7. Esparc, diversio y serv. enseñanza	4,96	-0,05	2,78	2,78
8. Otros bienes y servicios	6,51	0,26	6,05	6,05

FUENTE: INEI - Puno

ELABORACIÓN: BCRP SR Puno, Dpto Estudios Económicos

En la inflación del mes influyeron los aumentos de precios de los grupos: muebles, enseres y mantenimiento de la vivienda (0,77

por ciento), cuidado, conservación de salud y servicio médico (0,43 por ciento), alimentos y bebidas (0,28 por ciento), vestido y calzado

(0,19 por ciento) y otros bienes y servicios (0,26 por ciento); atenuado por la disminución de los precios en los tres grupos restantes.

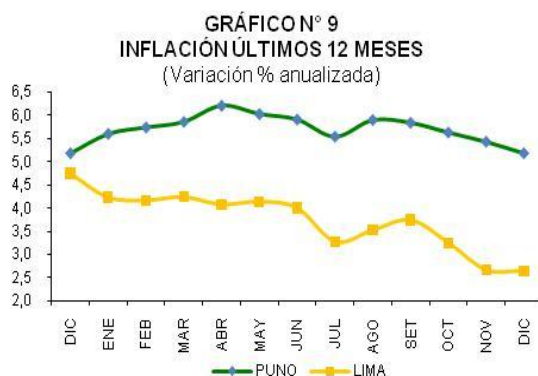

FUENTE: INEI
ELABORACIÓN: BCRP - Sucursal Puno

Los productos con mayor alza de precios en el mes fueron escobas y escobillones, suplementos vitamínicos, panetón, pechuga de pollo, papa blanca, papa color, papa amarilla entre los más importantes, debido a las fiestas de fin de año. Por el contrario, registraron las

mayores caídas de precios de pasaje aéreo nacional, tomate italiano o marzano, choclo criollo/serrano, cebolla de cabeza (roja), zanahoria, limón y ajo entero, debido al aumento de la competencia en los mercados.

GRÁFICON° 10
PRODUCTOS CON MAYOR AUMENTO DE PRECIOS
(Variación porcentual)



FUENTE: INEI
ELABORACIÓN: BCRP - Sucursal Puno

GRÁFICON° 11
PRODUCTOS CON MAYORES CAÍDAS DE PRECIOS
(Variación porcentual)



FUENTE: INEI
ELABORACIÓN: BCRP - Sucursal Puno

2.2. Tipo de cambio

El precio promedio compra – venta del dólar en el mercado paralelo de la ciudad de Puno, durante diciembre, se cotizó en S/. 2,55, significando una apreciación del nuevo sol en 5,0 por ciento con respecto al mismo mes del año anterior. Este comportamiento fue superior a lo registrado en el sistema bancario (4,8 por ciento).

De otro lado, durante el año 2012, comparado con el año anterior, el dólar experimentó una depreciación de 4,4 por ciento en el mercado paralelo y de 4,2 por ciento en el sistema bancario.

CUADRO N° 18
TIPO DE CAMBIO: PROMEDIO DEL PERÍODO
 (Nuevos S/. por US\$)

	DICIEMBRE		ENERO -DICIEMBRE		VARIACIÓN	
	2011	2012	2011	2012	Dic 12/11	Ene-Dic 12/11
TC Informal	2,689	2,554	2,753	2,632	-5,0	-4,4
- Compra	2,679	2,544	2,743	2,622	-5,0	-4,4
- Venta	2,699	2,563	2,762	2,642	-5,0	-4,3
TC Bancario	2,697	2,567	2,755	2,638	-4,8	-4,2
- Compra	2,696	2,566	2,754	2,637	-4,8	-4,2
- Venta	2,697	2,568	2,756	2,639	-4,8	-4,2

FUENTE: Cambistas informales ciudad de Puno y Nota Semanal
 ELABORACIÓN: BCRP SR Puno, Dpto Estudios Económicos

GRÁFICO N° 12
CIUDAD DE PUNO: T.C. MERCADO
PARALELO
 (Promedio compra-venta)



FUENTE: Cambistas informales ciudad de Puno
 ELABORACIÓN: BCRP - Sucursal Puno

III. SECTOR EXTERNO

3.1. Exportaciones.

En diciembre, las exportaciones del departamento de Puno alcanzaron US\$ 41,4 millones, significando una disminución de 52,6 por ciento respecto al mismo mes de 2011; resultado del menor crecimiento en productos tradicionales (-53,4 por ciento), determinado por el descenso de la exportación de productos agropecuarios (-89,4 por ciento) por menores ventas de café y mineros (-52,0 por ciento), principalmente estaño, oro y zinc; por su parte subieron las exportaciones de productos no tradicionales (24,1 por ciento) por la mayor exportación de productos siderometalúrgicos y joyería (52,9 por ciento), agropecuarios (38,9 por ciento) y pesqueros (11,4 por ciento). La exportación de productos tradicionales representó el 97,1 por ciento y la de productos no tradicionales el 2,9 por ciento.

Se exportó oro por US\$ 38,6 millones, zinc por US\$ 0,8 millones, plomo por US\$ 0,4 millones, café por US\$ 0,4 millones y estaño por US\$ 0,1 millones, productos que representan el 95,9; 1,9; 1,0; 0,9 y 0,3 por ciento del total exportado de productos tradicionales respectivamente. En tanto que las exportaciones de productos no tradicionales fueron principalmente agropecuarios por US\$ 0,9 millones, consistente en cereales, habas, harinas de cereales, cueros y piel de ovino, hortalizas y tubérculos; pesqueros (básicamente trucha congelada) por US\$ 0,2 millones y textiles por US\$ 0,04 millones, principalmente prendas de vestir y otras confecciones y en una mínima proporción tenemos Sidero metalúrgicos y joyería, principalmente artículos de joyería.

CUADRO N° 20
EXPORTACIONES (FOB)
(Miles de US\$)

RUBROS	Dic			Ene-dic		
	2011	2012	Var %	2011	2012	Var %
Productos Tradicionales	86 413,4	40 241,5	-53,4	900 489,9	538 796,0	-40,2
. Agropecuarios	3 325,6	351,4	-89,4	19 766,2	9 464,6	-52,1
. Pesqueros	0,0	0,0	0,0	0,0	0,0	0,0
. Mineros	83 087,8	39 890,1	-52,0	880 723,7	529 331,4	-39,9
. Petróleo y derivados	0,0	0,0	0,0	0,0	0,0	0,0
Productos No Tradicionales	955,1	1 184,9	24,1	23 954,5	15 636,3	-34,7
. Agropecuarios	664,6	923,0	38,9	5 940,5	4 611,9	-22,4
. Pesqueros	190,6	212,2	11,4	5 230,7	6 085,5	16,3
. Textiles	85,5	36,5	-57,3	1 910,6	4 628,7	142,3
. Maderas y papeles	0,0	0,0	0,0	3,4	0,0	-98,6
. Químicos	0,0	0,1	0,0	7,4	56,4	665,2
. Minería no metálica	0,0	0,1	0,0	3 530,6	6,1	-99,8
. Sidero metalúrg. y joyería	0,2	0,2	52,9	7 145,2	1,4	-100,0
. Metal Mecánico	0,2	0,2	-4,8	62,9	13,9	-77,9
. Resto de no tradicionales 1/	14,1	12,6	-10,5	123,2	232,4	88,6
Total	87 368,5	41 426,5	-52,6	924 444,3	554 432,3	-40,0

1/ Sombreros de punto, fundas, instrumentos musicales, pieles y sus manufacturas.

FUENTE: SUNAT. www.sunat.gob.pe

ELABORACIÓN: BCRP, Sucursal Puno.

GRAFICO N° 13
EXPORTAC. POR GRUPO DE PROD.

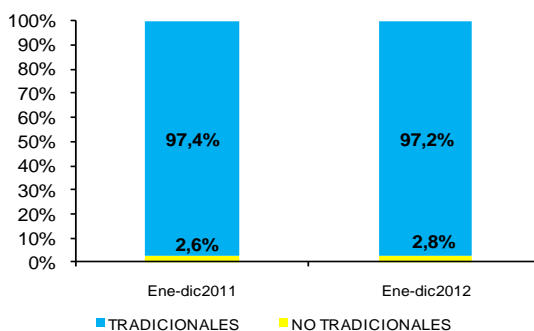

FUENTE: SUNAT-www.sunat.gob.pe
ELABORACION: BCRP, Sucursal Puno

En términos acumulados, de enero a diciembre, las exportaciones alcanzaron US\$ 554,4 millones, menor en 40,0 por ciento respecto a similar periodo de 2011. La participación relativa de las exportaciones tradicionales fue de 97,1 por ciento del total, sumando US\$ 538,8 millones; mientras que de las exportaciones no tradicionales el 2,9 por ciento y alcanzó US\$ 15,6 millones.

En diciembre, el principal destino de exportación, fue el continente europeo (82,7 por ciento, del total de exportaciones), sobresaliendo la participación de Suiza (82,1 por ciento), siendo el primer comprador con US\$ 34,0 millones; seguido por Asia (14,4 por ciento) con US\$ 6,0 millones destacando China (11,0 por ciento) y Corea (2,9 por ciento), con US\$ 5,0 millones y US\$ 1,2 millones respectivamente.

**CUADRO N° 21
PRINCIPALES PAÍSES DE DESTINO Y PRINCIPAL PRODUCTO
EXPORTADO**

Dic

País	%	Principal producto
Suiza	82,1%	Oro en bruto.
China	11,0%	Estaño en bruto.
Corea	2,9%	Plomo y sus concentrados
Estados Unidos	1,2%	Café sin descafeinar, Trucha fresca congelada. y Prendas de vestir
Canadá	0,4%	Café sin descafeinar, sin tostar.
Uruguay	0,3%	Lana esquilada
Chile	0,3%	Cereales
Argentina	0,0%	Estaño en bruto.
Colombia	0,0%	Estaño en bruto.
Alemania	0,0%	Café sin descafeinar, sin tostar.
Resto 1/	1,8%	Otros productos
Total	100,0%	

1/ Israel, Japón, Emiratos Árabes Unidos, Líbano, Bélgica, Escocia, Italia y Francia

FUENTE: SUNAT. www.sunat.gob.pe

ELABORACIÓN: BCRP, Sucursal Puno.

3.2. Importaciones

Las importaciones registradas por la aduana de Desaguadero, en el mes de diciembre de 2012, alcanzaron US\$ 30,7 millones, lo cual representa un incremento de 50,4 por ciento respecto al mismo mes de 2011, resultado de

la mayor importación de bienes de consumo (568,5 por ciento) y bienes de capital (77,1 por ciento), contrariamente disminuyó la compra de insumos (-1,5 por ciento).

**CUADRO N° 22
IMPORTACIONES (CIF)
(Miles de US\$)**

RUBROS	Dic			Ene-dic		
	2011	2012	Var %	2011	2012	Var %
. Bienes de Consumo	1 797,7	12 017,0	568,5	23 461,0	63 102,2	169,0
. Insumos	18 178,7	17 913,5	-1,5	198 982,1	250 622,3	26,0
. Bienes de Capital	444,9	787,7	77,1	3 434,2	9 057,5	163,7
TOTAL	20 421,3	30 718,2	50,4	202 888,4	307 218,9	51,4

FUENTE: SUNAT. www.sunat.gob.pe

ELABORACIÓN: BCRP, Sucursal Puno.

**GRAFICO N° 14
IMPORTAC. SEG.USO O DEST. ECON.**

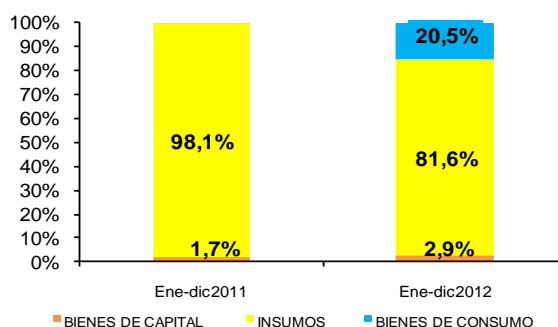

FUENTE: SUNAT-ADUANS

ELABORACION: BCRP, Sucursal Puno.

La compra de insumos representó 58,3 por ciento (US\$ 17,9 millones), donde insumos industriales constituyeron el 51,7 por ciento,

consistente en tortas de soya, aceite de soya, semillas de girasol, mantequillas, azúcares y artículos de confitería, alcohol etílico, piritas

de hierro boratos de sodio, minerales de plata, dinamitas, cápsulas fulminantes, mechas, madera en bruto, cueros y pieles entre otros; insumos agrícolas el 6,7 por ciento, constituido por semillas de frutos oleaginosos, degrás, café, té, especias, aceites de animales y vegetales, entre otros; por su parte la importación de bienes de consumo alcanzó el 39,1 por ciento del total (US\$ 12,0 millones), consistente en alimentos y bebidas constituido por carnes, aceite en bruto, café, te, entre otros; por último, las compras de bienes de capital participaron con el 2,6 por ciento del

total, correspondiente a la compra de maquinaria y equipo y materiales de construcción.

En estos 12 meses, las importaciones alcanzaron US\$ 307,2 millones, los cuales crecieron en 51,4 por ciento (US\$ 104,3 millones), en comparación a similar periodo del año anterior; resultado del incremento en la compra de bienes de consumo (169,0 por ciento), bienes de capital (163,7 por ciento) e insumos (26,0 por ciento).

IV. FINANZAS PÚBLICAS

4.1. Ingresos recaudados por el Gobierno Central

Los ingresos recaudados en Puno, en diciembre, alcanzaron S/. 34,4 millones, mostrando un incremento de 39,3 por ciento frente a similar mes del año anterior; resultado de la mayor captación de ingresos tributarios y no tributarios; en el caso del primero subió

en 40,8 por ciento, como consecuencia de una mayor recaudación por otros ingresos, impuestos a la producción y consumo e impuesto a la renta; habiendo caído los impuestos a la importación. Los ingresos no tributarios se expandieron en 12,7 por ciento.

**CUADRO N° 23
INGRESOS RECAUDADOS EN PUNO**

(En miles de Nuevos Soles)

RUBROS	Dic			Ene-dic		
	2011	2012	Var %	2011	2012	Var %
I. INGRESOS TRIBUTARIOS	22 743,5	32 869,2	40,8	262 365,2	342 421,2	25,8
1. Impuesto a la renta	8 321,1	10 940,5	28,1	99 275,1	121 260,0	17,7
2. Impuestos a la importación	176,7	34,0	-81,3	495,7	711,9	39,9
3. Imp. A la Prod. Y Consumo	13 260,4	19 444,2	42,9	156 284,7	203 104,2	25,3
4. Otros	985,2	2 450,6	142,3	6 309,7	17 345,1	166,9
II. INGRESOS NO TRIBUTARIOS	1 306,3	1 510,5	12,7	13 580,9	17 065,2	21,3
III. TOTAL	24 049,8	34 379,7	39,3	275 946,1	359 486,5	25,6

FUENTE: SUNAT. www.sunat.gob.pe (Nota Tributaria).
ELABORACIÓN: BCRP, Sucursal Puno.

**GRAFICO N° 15
INGRESOS RECAUDADOS EN PUNO**

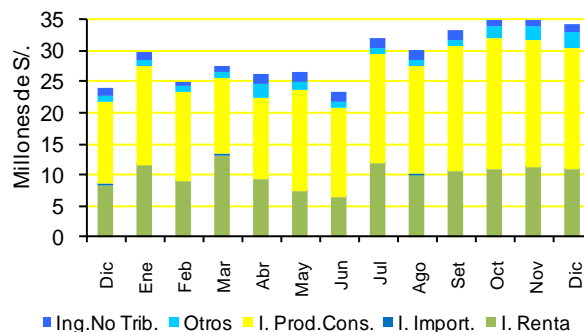

FUENTE: SUNAT
ELABORACIÓN: BCRP, Sucursal Puno.

Los ingresos tributarios representaron el 95,6 por ciento del total, siendo los impuestos a la producción y consumo los más relevantes, recaudándose el 56,6 por ciento, seguido por el impuesto a la renta con 31,8 por ciento y otros ingresos con 7,1 por ciento. Mientras que sólo el 4,4 por ciento restante de ingresos recaudados, correspondió a los no tributarios.

En el periodo enero-diciembre, los ingresos recaudados fueron S/. 359,5 millones, monto

superior en 25,6 por ciento, respecto a similar período de 2011; resultado del incremento en la captación de ingresos no tributarios en 21,3 por ciento e ingresos tributarios en 25,8 por ciento, destacando, en este último caso el aumento de otros ingresos (166,9 por ciento), impuestos a la importación (39,9 por ciento), impuestos a la producción y consumo (25,3 por ciento) e impuesto a la renta (17,7 por ciento).

4.2. Gobierno Nacional

En diciembre, los gastos del Gobierno Nacional en Puno, alcanzaron S/. 133,1 millones, significando una disminución de 31,7 por ciento, respecto a similar mes de

2011; consecuencia de un menor desembolso en gastos de capital (-52,2 por ciento) y gastos corrientes (-18,4 por ciento).

CUADRO N° 24
GASTOS DEL GOBIERNO NACIONAL EN LA REGIÓN PUNO

(En miles de Nuevos Soles)

RUBROS	Dic			Ene-dic		
	2011	2012	Var %	2011	2012	Var %
- Gastos Corrientes	115 127,7	96 414,4	-18,4	731 502,5	716 151,0	-5,5
- Gastos de Capital	74 671,8	36 636,1	-52,2	679 386,5	385 526,2	-45,3
TOTAL	189 799,5	133 050,4	-31,7	1 410 889,0	1 101 677,2	-24,6

FUENTE: MEF: Transparencia Económica, y Oficina de Presupuesto y Planificación de la Región Puno
ELABORACIÓN: BCRP, Sucursal Puno.

GRAFICO N° 16
GASTOS DEL GOBIERNO NACIONAL

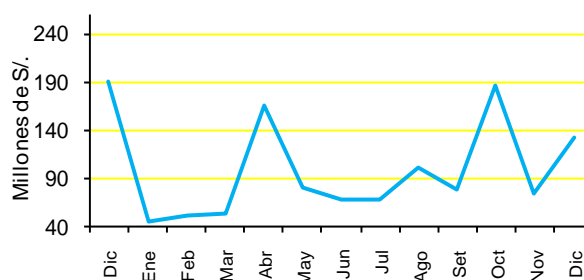

FUENTE: MEF - Transparencia Económica
ELABORACIÓN: BCRP, Sucursal Puno.

Los gastos corrientes, que concentraron el 72,5 por ciento del total de gastos efectuados por el Gobierno Nacional, sumaron S/. 96,4 millones y fueron destinados al rubro de bienes y servicios (31,3 por ciento), personal y obligaciones sociales (18,0 por ciento), otros gastos (13,1 por ciento), pensiones y otras prestaciones sociales (7,8 por ciento) y donaciones y transferencias (2,3 por ciento). Los gastos de capital alcanzaron S/. 36,6

millones, representando el 27,5 por ciento del total y se destinaron, únicamente, a la adquisición de activos no financieros (inversiones).

En diciembre, los gastos fueron financiados con recursos ordinarios por S/. 106,0 millones (79,7 por ciento), recursos directamente recaudados por S/. 10,7 millones (8,1 por ciento) y donaciones y transferencias S/. 10,3

millones (7,8 por ciento) entre los más relevantes.

Durante el periodo enero-diciembre, la ejecución presupuestal alcanzó S/. 1101,7

millones, disminuyendo en 24,6 por ciento respecto a la cifra del mismo período de 2011; efecto de una menor asignación presupuestal a gastos de capital (-45,3 por ciento) y gastos corrientes (-5,5 por ciento).

4.3. Inversión del Gobierno Nacional

La inversión efectuada por el Gobierno Nacional, en diciembre, alcanzó S/. 36,6 millones, representando una disminución de 52,2 por ciento, respecto al mismo mes de 2011. Las caídas más significativas fueron en relaciones exteriores con 98,9 por ciento; transporte con 88,7 por ciento; educación con 51,4 por ciento; energía con 45,4 por ciento y

planificación, gestión y reserva de contingencia con 43,5 por ciento. Por otro lado entre los que mostraron incrementos están protección social (9 049,2 por ciento); orden público y seguridad (4 790,7 por ciento); saneamiento (2 714,5 por ciento); agropecuaria (211,0 por ciento) y justicia (209,0 por ciento) entre los más resaltantes.

CUADRO N° 25
INVERSIONES DEL GOBIERNO NACIONAL POR RUBROS

(En miles de Nuevos Soles)

FUENTE	Dic			Ene-dic		
	2011	2012	Var %	2011	2012	Var %
. Relaciones Exteriores	68,2	0,8	-98,9	105,3	324,8	202,5
. Plan., Gestión y Reserva de Conting.	255,9	148,5	-43,5	962,2	1 044,4	6,2
. Orden Público y Seguridad	18,9	946,4	4 790,7	20,2	950,7	4 470,0
. Justicia	361,9	1 147,7	209,0	690,7	4 340,6	509,2
. Trabajo	0,0	0,0	--	0,0	14,3	--
. Turismo	198,2	199,2	-2,1	4 250,3	530,2	-88,0
. Agropecuaria	3 179,7	10 149,2	211,0	23 910,3	34 901,0	40,2
. Pesca	193,0	282,6	42,7	975,1	970,3	-4,1
. Energía	7 053,3	3 955,1	-45,4	56 454,7	20 414,2	-65,2
. Minería	0,0	0,0	--	0,0	0,0	--
. Transporte	47 178,0	5 460,1	-88,7	525 910,7	242 040,8	-28,5
. Comunicaciones	91,0	186,4	99,5	1 766,5	646,8	-64,9
. Medio Ambiente	170,9	526,2	199,9	540,1	1 527,0	218,8
. Saneamiento	27,9	806,6	2 714,5	231,8	7 409,6	6 407,7
. Vivienda y Desarrollo Urbano	0,0	3 479,2	--	37,0	9 258,5	24,0
. Salud	759,2	1 064,1	36,5	8 037,9	12 184,6	817,8
. Cultura y Deporte	80,4	58,4	-29,2	685,0	555,4	-96,9
. Educación	15 027,5	7 498,9	-51,4	54 777,5	42 281,8	9,3
. Protección social	7,7	726,7	9 049,2	31,7	1 017,4	3 004,1
TOTAL	74 671,8	36 636,1	-52,2	679 386,5	380 412,2	-46,0

FUENTE: MEF: Transparencia Económica, y Oficina de Presupuesto y Planificación de la Región Puno
ELABORACIÓN: BCRP, Sucursal Puno.

GRAFICO No. 17
INVERSION DEL GOBIERNO NACIONAL

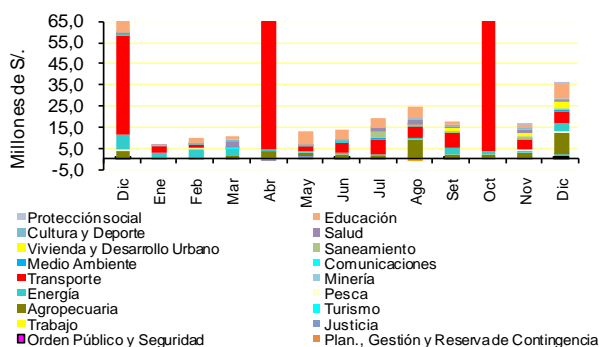

Durante diciembre, se invirtió en mejoramiento del sistema riego Molienda, distrito de Crucero - Carabaya con S/. 3,5 millones; construcción de la infraestructura del centro de capacitación SENCICO zonal Puno con S/. 2,7 millones; gestión de proyectos con S/. 2,2 millones; mejoramiento de canal de navegación Los Uros tramo II (rio Willy- Lago Menor del lago Titicaca), distrito de Puno con S/. 1,5 millones; estudios de pre-inversión con S/. 1,4 millones; rehabilitación y mejoramiento de la carretera Puno-Vilque-Mañazo-Huataquita con S/. 1,4 millones.

Durante enero-diciembre, las inversiones del Gobierno Nacional, en comparación con similar periodo de 2011, alcanzaron S/. 380,4 millones, mostrando una caída de 46,0 por ciento; esta disminución se reflejó en los rubros: cultura y deporte, turismo, energía, comunicaciones y transporte, entre los más resaltantes; contrarrestado por el incremento en saneamiento, orden público y seguridad, protección social, salud y justicia.

4.4. Gobierno Regional

En diciembre, los gastos del Gobierno Regional alcanzaron S/. 205,6 millones, significando un incremento de 19,7 por ciento, respecto a similar mes de 2011; consecuencia del crecimiento de gastos de capital (69,1 por ciento) y gastos corrientes (0,8 por ciento).

millones y fueron destinados a cubrir gastos de personal y obligaciones sociales (33,2 por ciento), bienes y servicios (19,0 por ciento) y pensiones y otras prestaciones sociales (5,2 por ciento). Los gastos de capital alcanzaron S/. 80,3 millones, representando el 39,0 por ciento del total y se destinaron, únicamente a la adquisición de activos no financieros (inversiones).

Los gastos corrientes, que concentraron el 61,0 por ciento del total de gastos efectuados por el Gobierno Regional, sumaron S/. 125,4

**CUADRO N° 26
GASTOS DE LA REGIÓN PUNO**

(En miles de Nuevos Soles)

RUBROS	Dic			Ene-dic		
	2011	2012	Var %	2011	2012	Var %
- Gastos Corrientes	121 173,9	125 379,8	0,8	776 322,5	833 273,5	3,7
- Gastos de Capital	46 227,0	80 255,5	69,1	114 757,7	220 999,7	86,7
TOTAL	167 400,9	205 635,3	19,7	891 080,2	1 054 273,2	14,3

FUENTE: MEF: Transparencia Económica, y Oficina de Presupuesto y Planificación de la Región Puno
ELABORACIÓN: BCRP, Sucursal Puno.

**GRAFICO N° 18
GASTOS - GOBIERNO REGIONAL**

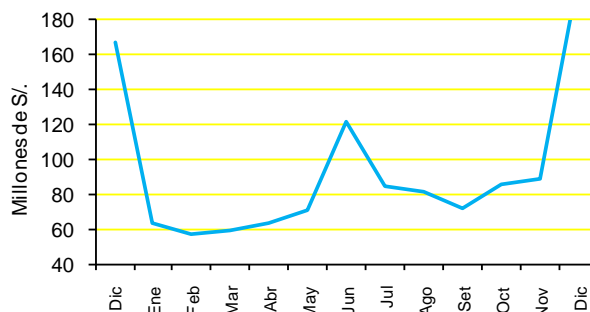

FUENTE: MEF - Transparencia Económica
ELABORACIÓN: BCRP, Sucursal Puno.

En diciembre, los gastos fueron financiados con recursos ordinarios por S/. 167,4 millones

(81,4 por ciento), canon y sobrecanon por S/. 18,8 millones (9,2 por ciento), donaciones y

transferencias por S/. 16,1 millones (7,8 por ciento) y recursos directamente recaudados S/. 3,3 millones (1,6 por ciento).

Durante el periodo enero-diciembre, la ejecución presupuestal alcanzó S/. 1 054,3

millones, superando en 14,3 por ciento, a la cifra del mismo período de 2011; efecto de una mayor asignación presupuestal a gastos de capital (86,7 por ciento) y gastos corrientes (3,7 por ciento).

4.5. Inversión del Gobierno Regional

La inversión efectuada por el Gobierno Regional, en diciembre, alcanzó S/. 80,3 millones, representando un aumento de 69,1 por ciento, respecto al mismo mes de 2011. Los crecimientos más significativos fueron en saneamiento con 9606,9 por ciento; turismo 2791,0 por ciento, transporte 186,9 por ciento;

pesca 132,2 por ciento y cultura y deporte 114,7 por ciento entre los más importantes. Por otro lado los que mostraron caídas fueron energía (-100,0 por ciento) y minería (-90,1 por ciento), protección social (-89,7 por ciento), comunicaciones (-88,4 por ciento) y trabajo (-77,0 por ciento).

CUADRO N° 27
INVERSIONES DEL GOBIERNO REGIONAL POR RUBROS

(En miles de Nuevos Soles)

FUENTE	Dic			Ene-dic		
	2011	2012	Var %	2011	2012	Var %
. Plan., Gestión y Reserva de Conting.	1 731,7	2 068,3	16,4	6 338,5	8 039,6	23,0
. Orden Público y Seguridad	0,0	607,8	-.-	0,7	613,7	83 962,5
. Trabajo	19,5	4,6	-77,0	19,5	23,3	16,9
. Turismo	9,8	291,3	2 791,0	12,0	322,9	2 517,5
. Agropecuaria	7 363,2	9 991,4	32,2	18 861,8	34 376,6	77,2
. Pesca	522,0	1 244,1	132,2	1 663,8	3 470,2	102,2
. Energía	701,8	0,0	-100,0	818,7	615,6	-25,8
. Minería	55,9	5,7	-90,1	55,9	21,9	-61,8
. Industria	0,0	0,0	-.-	4,6	2,0	-58,5
. Transporte	14 731,9	43 384,6	186,9	54 041,5	128 860,0	130,4
. Comunicaciones	52,8	6,3	-88,4	92,5	224,7	137,1
. Ambiente	578,9	715,0	20,3	1 196,1	2 487,1	102,8
. Saneamiento	14,7	1 467,5	9 606,9	76,8	4 300,5	5 267,8
. Vivienda y Desarrollo Urbano	257,8	183,2	-30,7	313,6	193,8	-39,9
. Salud	15 965,9	17 632,1	7,6	19 056,7	27 513,3	40,8
. Cultura y Deporte	10,0	22,1	114,7	175,3	1 635,0	803,1
. Educación	4 178,2	2 628,0	-38,7	11 966,7	8 240,8	-33,1
. Protección social	32,8	3,5	-89,7	63,1	58,7	-9,5
. Previsión social	0,0	0,0	-.-	0,0	0,0	-.-
TOTAL	46 227,0	80 255,5	69,1	114 757,7	220 999,7	86,7

FUENTE: MEF: Transparencia Económica, y Oficina de Presupuesto y Planificación de la Región Puno
ELABORACIÓN: BCRP, Sucursal Puno.

GRAFICO No. 19
INVERSION DEL GOBIERNO REGIONAL

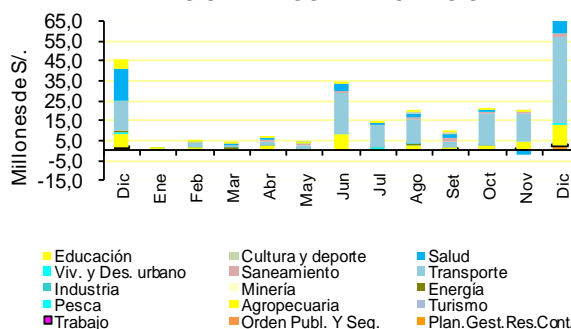

FUENTE: MEF - Transparencia Económica
ELABORACIÓN: BCRP, Sucursal Puno.

Durante diciembre, se invirtió en mejoramiento de la capacidad operativa de la unidad de equipo mecánico del Gobierno Regional Puno con S/. 22,4 millones; mejoramiento de la carretera Yunguyo-Copani-Zepita con S/. 5,6 millones; construcción de irrigación Callacame con S/. 3,1 millones; atención del parto normal con S/. 2,9 millones y rehabilitación de la carretera Estación Pucara-Santiago de Pupuja con S/. 2,5 millones entre los más relevantes.

Durante enero-diciembre, las inversiones del Gobierno Regional, en comparación con similar periodo de 2011, alcanzaron S/. 221,0 millones, mostrando un incremento de 86,7 por ciento; este crecimiento se reflejó en los rubros: orden público y seguridad, saneamiento, turismo, cultura y deporte y comunicaciones entre los más resaltantes; contrarrestado por la disminución en minería, industria, vivienda y desarrollo urbano, educación y protección social.

4.6. Gobiernos Locales

En diciembre, respecto al mismo mes de 2011, el gasto de los gobiernos locales alcanzó S/. 226,6 millones, disminuyendo en 16,0 por ciento; debido a la caída en gastos de

capital en 20,4 por ciento y gastos corrientes en 4,6 por ciento; contrariamente aumentó el servicio de la deuda en 74,2 por ciento.

CUADRO N° 28
GASTOS DE LOS GOBIERNOS LOCALES

(En miles de Nuevos Soles)

RUBROS	Dic			Ene-dic		
	2011	2012	Var %	2011	2012	Var %
- Gastos Corrientes	64 095,7	62 754,6	-4,6	263 491,7	341 378,9	25,5
- Gastos de Capital	196 931,1	160 834,3	-20,4	496 618,9	660 439,1	29,3
- Servicio de la Deuda	1 656,6	2 962,0	74,2	3 947,9	12 587,3	208,7
TOTAL	262 683,4	226 550,9	-16,0	764 058,5	1 014 405,2	28,9

FUENTE: MEF - Transparencia Económica.
ELABORACIÓN: BCRP, Sucursal Puno.

GRAFICO N° 20
GASTOS - GOBIERNOS LOCALES

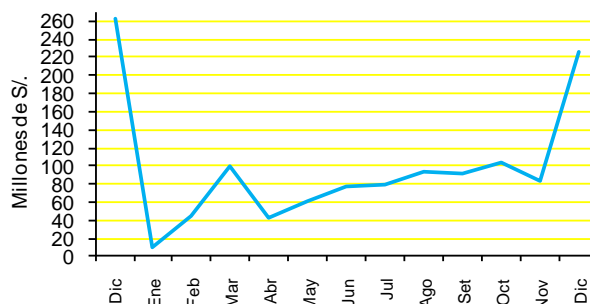

FUENTE: MEF - Transparencia Económica
ELABORACIÓN: BCRP, Sucursal Puno.

Los gastos de capital constituyeron el 71,0 por ciento del total, destinado, únicamente, a la adquisición de activos no financieros (inversiones). Los gastos corrientes representaron el 27,7 por ciento, destinado a la adquisición de bienes y servicios con 16,9 por ciento, otros gastos con 3,6 por ciento, personal y obligaciones sociales con 2,9 por ciento, pensiones y otras prestaciones sociales 2,7 por ciento y donaciones y transferencias

en 1,6 por ciento. Los gastos del servicio de la deuda representaron el 1,3 por ciento, destinado al servicio de la deuda pública.

El financiamiento del gasto de los gobiernos locales, provino de canon y sobrecanon en 44,6 por ciento, del fondo compensación municipal en 20,7 por ciento, de recursos ordinarios en 20,9 por ciento, de donaciones y transferencias en 6,4 por ciento, de recursos

directamente recaudados en 5,4 por ciento, otros impuestos municipales en 1,4 por ciento y recursos por operaciones oficiales de crédito en 0,6 por ciento.

La ejecución presupuestal, en el periodo enero-diciembre, se incrementó en 28,9 por

ciento, respecto al mismo periodo de 2011, sumando S/. 1014,4 millones; resultado del aumento en gastos de servicio de la deuda en 208,7 por ciento, gastos de capital en 29,3 por ciento y gastos corrientes en 25,5 por ciento.

4.7. Inversión de Gobiernos locales

La inversión de los gobiernos locales, en diciembre, alcanzó S/. 160,8 millones, inferior en 20,4 por ciento, respecto a similar mes del año anterior; consecuencia de la caída de la inversión en comunicaciones (-86,4 por ciento), turismo (-74,5 por ciento), industria (-58,2 por ciento), energía (-41,1 por ciento) y

medio ambiente (-37,1 por ciento); atenuado por el crecimiento en pesca (117,4 por ciento), comercio (32,8 por ciento), educación (17,1 por ciento), vivienda y desarrollo urbano (8,3 por ciento) y cultura y deporte (2,8 por ciento), entre los más significativos.

CUADRO N° 29
INVERSIONES DE GOBIERNOS LOCALES POR RUBROS
(En miles de Nuevos Soles)

RUBROS	Dic			Ene-dic		
	2011	2 012	Var %	2011	2012	Var %
. Plan., Gestión y Reserva de Conting.	25 322,1	17 244,5	-33,7	54 901,3	72 654,5	28,8
. Orden Público y Seguridad	1 732,0	1 167,8	-34,3	7 113,3	6 303,3	-14,3
. Comercio	2 098,2	2 860,0	32,8	7 518,0	13 442,3	72,7
. Turismo	1 648,3	431,0	-74,5	5 135,8	1 174,8	-77,8
. Agropecuaria	17 060,7	12 645,5	-27,8	55 169,7	63 394,7	11,9
. Pesca	69,5	155,2	117,4	611,1	1 463,3	131,2
. Energía	6 135,7	3 712,1	-41,1	13 232,6	11 103,0	-18,7
. Industria	1 494,6	641,9	-58,2	1 965,9	1 059,5	-47,5
. Transporte	40 620,9	34 127,3	-18,2	112 187,9	143 711,6	24,5
. Comunicaciones	78,3	10,9	-86,4	525,0	142,2	-73,8
. Medio Ambiente	2 720,2	1 756,5	-37,1	6 594,2	11 317,1	66,9
. Saneamiento	52 152,9	37 244,8	-30,4	88 427,4	134 931,6	48,6
. Vivienda y Desarrollo Urbano	4 437,0	4 932,9	8,3	13 359,9	17 379,4	26,4
. Salud	6 440,8	4 311,2	-34,8	13 564,9	22 211,5	59,5
. Cultura y Deporte	11 064,9	11 680,7	2,8	36 372,9	52 488,6	40,1
. Educación	21 506,1	25 849,0	17,1	73 134,7	99 417,0	31,8
. Protección social	2 348,7	1 877,8	-22,1	6 804,3	7 864,3	12,2
. Previsión social	0,0	185,3	-,-	0,0	230,9	-,-
. Deuda pública	0,0	0,0	-,-	0,0	149,7	-,-
TOTAL	196 931,1	160 834,3	-20,4	496 618,9	660 439,1	29,3

FUENTE: MEF: Transparencia Económica.
ELABORACIÓN: BCRP, Sucursal Puno.

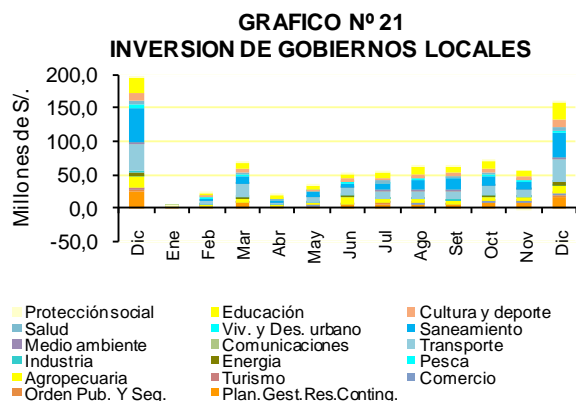

FUENTE: MEF - Transparencia Económica
ELABORACIÓN: BCRP, Sucursal Puno.

Las inversiones de los gobiernos locales, en diciembre, se reflejaron en mejoramiento del camino vecinal Isivilla, Corani, Aymaña, Viluyo, Abra Chimboya, distrito de Corani - Carabaya con S/. 5,8 millones; instalación del servicio de agua potable y letrinas ecológicas en el centro poblado Villa Maquercota, y las comunidades de Jalluyo Compuyo Collicollini, Usaja, Tara, Cancamaya y Sucano, del distrito de Pilcuyo, provincia de El Collao con S/. 3,4 millones; mejoramiento del camino vecinal empalme San José, provincia de Azángaro con S/. 2,3 millones; mejoramiento del servicio de agua potable y saneamiento básico del área urbana del distrito de Paucarcolla con S/. 2,3 millones; instalación del sistema de agua potable de la localidad de Ninantaya y parcialidades distrito de Moho, provincia de Moho con S/. 1,9 millones, entre los más importantes.

Las provincias de la región donde se realizaron mayores inversiones fueron: Carabaya que concentró el 15,1 por ciento, Azángaro el 12,7 por ciento, Puno el 12,0 por ciento, Chucuito el 11,6 por ciento y Melgar el 9,1 por ciento; contrariamente las provincias donde menos se invirtió fueron Huancané con 1,8 por ciento, Yunguyo 2,3 por ciento, Moho 4,2 por ciento, San Antonio de Putina 4,8 por ciento y Lampa con 5,2 por ciento.

En estos 12 meses de 2012, la inversión de los gobiernos locales alcanzó S/. 660,4 millones, superior en 29,3 por ciento, respecto a similar periodo de 2011; debido a mayores gastos en pesca, comercio, medio ambiente, salud y saneamiento; por otro lado, se registró caída de las inversiones en turismo, comunicaciones, industria, energía y orden público y seguridad.

V. MONEDA Y CREDITO

5.1. Depósitos del público

Los depósitos del público en el sistema financiero mostraron un saldo de S/. 1105,0 millones, lo que significó un crecimiento de 17,5 por ciento, en cifras reales con respecto a diciembre de 2011, debido a una mayor captación de las empresas bancarias (15,3 por ciento), que concentraron el 43,8 por ciento del total del sistema y de las instituciones de microfinanzas (16,9 por ciento), concentrando el 21,6 por ciento, resaltando las cajas

municipales con un incremento de 17,3 por ciento, cajas rurales con 16,9 por ciento y empresas financieras con 8,1 por ciento; finalmente, las entidades estatales crecieron 20,9 por ciento y tuvieron una participación del 34,6 por ciento del total. Los depósitos en moneda nacional (M/N) fueron superiores en 20,4 por ciento y en moneda extranjera (M/E) en 0,006 por ciento

CUADRO N° 31
DEPÓSITOS EN EL SISTEMA FINANCIERO
(Saldo en millones de Nuevos Soles)

BANCOS	Dic		var % 1/
	2011	2012	
EMPRESAS BANCARIAS	408,9	484,1	15,3
INST. DE MICROFINANZAS	199,3	239,1	16,9
. Cajas Municipales	125,6	151,3	17,3
. Cajas Rurales	66,9	80,3	16,9
. Financieras	6,7	7,5	8,1
ENTIDADES ESTATALES	307,8	381,9	20,9
TOTAL	916,0	1 105,0	17,5
En M/N	785,9	971,5	20,4
En M/E	130,1	133,5	0,0

1/ Variación en valores reales

FUENTE: SBS y entidades bancarias de la Región.

ELABORACIÓN: BCRP - Sucursal Puno.

Según la composición por tipo de moneda, el saldo en M/E representa el 12,1 por ciento del total, menor en 2,1 puntos porcentuales

respecto a diciembre del año anterior. Continúa la preferencia del Nuevo Sol en las captaciones del Sistema.

CUADRO N° 32
PARTICIPACIÓN EN LOS DEPÓSITOS
(en %)

	Dic		
	Mills. de S/.	Mes	Acum.
. Nación	381,9	34,6	34,6
. Crédito	182,6	16,5	51,1
. Continental	120,4	10,9	62,0
. C. M. Arequipa	91,5	8,3	70,3
. Interbank	84,6	7,7	77,9
. C. R. Los Andes	79,3	7,2	85,1
. Scotiabank	50,4	4,6	89,6
. C. M. Cusco	37,8	3,4	93,1
. C. M. Tacna	20,2	1,8	94,9
. Financiero	17,7	1,6	96,5
. MIBANCO	12,8	1,2	97,7
. Azteca	9,0	0,8	98,5
. Financiera CrediScotia	7,5	0,7	99,1
. Interamericano	6,7	0,6	99,8
. C. M. Piura	1,7	0,2	99,9
. C. R. Nuestra Gente	0,6	0,1	100,0
. C. R. CREDINKA	0,4	0,0	100,0
TOTAL	1 105,0	100,0	

FUENTE: SBS y entidades bancarias de la Región.
ELABORACIÓN: BCRP. Sucursal Puno.

Al finalizar diciembre, los depósitos por tipo de operación registraron incrementos de 21,8 por ciento en depósitos a la vista; 15,0 por ciento en depósitos en ahorros y 10,0 por

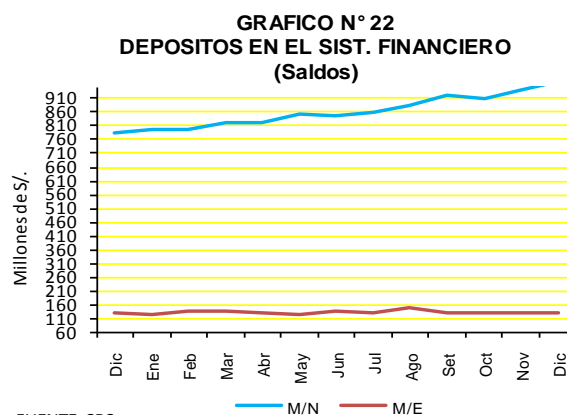

FUENTE: SBS
ELABORACION: BCRP, Sucursal Puno

ciento en depósitos a plazo; siendo su participación de 40,7; 33,4; 25,9 por ciento, respectivamente.

CUADRO N° 33
DEPÓSITOS POR TIPO DE OPERACIÓN
(Saldo en millones de Nuevos Soles)

	Dic		
	2011	2012	var % 1/
. Vista	366,4	449,5	21,8
. Ahorros	301,4	369,3	15,0
. A Plazo	248,3	286,3	10,0
TOTAL	916,0	1 105,0	17,5

1/ Variación en valores reales
FUENTE: SBS y entidades bancarias de la Región.
ELABORACIÓN: BCRP. Sucursal Puno.

5.2. Colocaciones

Al finalizar diciembre, el saldo de colocaciones alcanzó S/. 2 389,8 millones, superior, en términos reales, en 19,7 por ciento respecto a similar mes de 2011; las instituciones de microfinanzas, participaron con el 57,0 por ciento de los créditos, registrando un avance de 21,1 por ciento, destacando las Cajas Municipales, Financieras, EDPYMES y Cajas rurales con

participaciones de 28,2; 16,8; 7,5 y 4,7 por ciento respectivamente; las empresas bancarias colocaron el 37,4 por ciento de los préstamos totales, registrando un incremento de créditos otorgados en el mes (17,9 por ciento). Las colocaciones en M/N aumentaron en 22,5 por ciento y en M/E disminuyeron en 5,8 por ciento, frente a similar mes de 2011.

CUADRO N° 34
CRÉDITO DEL SISTEMA FINANCIERO
(Saldo en millones de Nuevos Soles)

BANCOS	Dic		
	2 011	2 012	var % 1/
EMPRESAS BANCARIAS	737,8	893,0	17,9
INST. DE MICROFINANZAS	1 095,9	1 362,6	21,1
. Cajas Municipales	539,0	671,9	21,4
. Cajas Rurales	83,7	113,2	31,8
. EDPYMES	157,0	173,9	7,9
. Financieras	316,2	403,6	24,3
ENTIDADES ESTATALES	111,8	134,2	16,9
T O T A L	1 945,5	2 389,8	19,7
En M/N	1 749,6	2 200,4	22,5
En M/E	195,9	189,4	-5,8

1/ Variación en valores reales

FUENTE: SBS y entidades bancarias de la Región.

ELABORACIÓN: BCRP. Sucursal Puno.

Según la composición por tipo de moneda, el saldo en M/E representa el 7,9 por ciento del total, menor en 2,1 puntos porcentuales respecto a lo reportado en diciembre del año

pasado. De este modo, el nuevo sol mantiene su fortaleza y preferencia por los agentes económicos.

CUADRO N° 35
PARTICIPACIÓN EN LOS CRÉDITOS
(en %)

	Dic		
	Mills. de S/.	Mes	Acum.
. C.M. Arequipa	433,6	18,1	18,1
. Crédito	321,5	13,5	31,6
. Financiera Edyficar	294,1	12,3	43,9
. MIBANCO	179,0	7,5	51,4
. EDPYME Raíz	139,6	5,8	57,2
. Scotiabank	134,7	5,6	62,9
. Continental	118,6	5,0	67,8
. C.M. Tacna	115,1	4,8	72,6
. C.M. Cusco	112,2	4,7	77,3
. Nación	103,8	4,3	81,7
. Financiera CrediScotia	102,4	4,3	86,0
. C.R. Los Andes	94,3	3,9	89,9
. Interbank	92,0	3,8	93,8
. Financiero	37,0	1,5	95,3
. EDPYME Nueva Visión	30,6	1,3	96,6
. Agrobanco	30,4	1,3	97,9
. C. R. Nuestra Gente	11,0	0,5	98,3
. C.M. Piura	10,9	0,5	98,8
. Azteca	10,2	0,4	99,2
. C. R. CREDINKA	7,9	0,3	99,5
. Financiera Efectiva	4,5	0,2	99,7
. EDPYME Solidaridad	3,3	0,1	99,9
. Financiera UNO S A	1,0	0,0	99,9
. Financiera TFC S.A.	0,9	0,0	99,9
. Financiera Crear	0,8	0,0	100,0
. EDPYME Marcimex S.A.	0,4	0,0	100,0
. Interamericano	0,1	0,0	100,0
Total	2 389,8	100,0	

FUENTE: SBS y entidades bancarias de la Región.

ELABORACION: BCRP. Sucursal Puno.

En diciembre, la mayoría de los créditos, por tipo, del sistema financiero se incrementaron; así las otorgadas a pequeñas empresas aumentaron en 32,9 por ciento, consumo revolventes en 16,7 por ciento, consumo no

GRAFICO N° 23
CRÉDITOS DEL SISTEMA FINANCIERO
(Saldos)

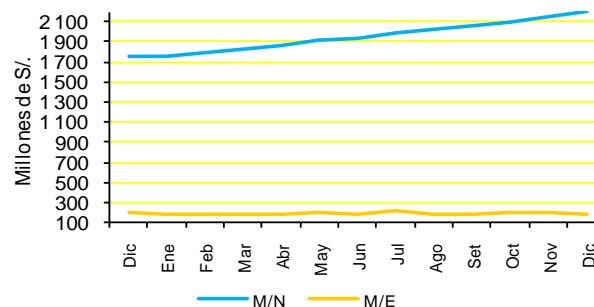

FUENTE: SBS

ELABORACION: BCRP, Sucursal Puno.

revolventes en 16,1 por ciento, medianas empresas en 14,7 por ciento entre los más llamativos. El 35,7 por ciento fueron dirigidas a pequeñas empresas, el 27,0 por ciento a

microempresas y el 22,3 por ciento a consumo no revolventes, entre los más relevantes.

CUADRO N° 36
CREDITOS DEL SISTEMA FINANCIERO,
POR TIPO

Tipo de Crédito	Var %	Part. %
	Dic12/11	
Consumo no revolventes	16,1	22,3
Consumo revolventes	16,7	2,1
Corporativos	--	2,2
Grandes empresas	-16,3	2,2
Hipotecario	5,0	2,3
Medianas empresas	14,7	6,3
Microempresas	12,2	27,0
Pequeñas empresas	32,9	35,7
TOTAL		100,0

FUENTE: SBS y entidades bancarias de la Región.
ELABORACION: BCRP. Sucursal Puno.

La cartera pesada del sistema financiero, en diciembre, alcanzo 1,9 por ciento, tasa superior a la registrada en diciembre de 2011 en 0,2 por ciento. En las empresas bancarias la cartera morosa fue de 0,8 por ciento habiendo aumentado en 0,1 por ciento; en tanto que, en

las instituciones de microfinanzas este indicador alcanzó 2,9 por ciento, superior en 0,5 por ciento, respecto a diciembre de 2011, influenciado por las cajas municipales que alcanzaron 4,3 por ciento, cajas rurales 3,9 por ciento y financieras 1,4 por ciento.

CUADRO N° 37
COEFICIENTES DE CARTERA PESADA
(En porcentajes)

BANCOS	Dic		DIF.
	2011	2012	
EMPRESAS BANCARIAS	0,7	0,8	0,1
INST. DE MICROFINANZAS	2,4	2,9	0,5
. Cajas Municipales	4,0	4,3	0,3
. Cajas Rurales	2,6	3,9	1,3
. EDPYMES	0,0	0,0	0,0
. Financieras	0,7	1,4	0,8
3. TOTAL	1,7	1,9	0,2
En M/N	1,8	2,0	0,2
En M/E	1,3	1,5	0,2

FUENTE: SBS y entidades bancarias de la Región.
ELABORACIÓN: BCRP. Sucursal Puno.

GRAFICO N° 24
COEFICIENTES DE CARTERA PESADA

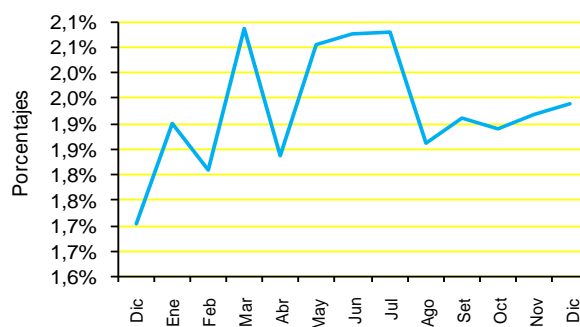

FUENTE: SBS y entidades bancarias de la región.
ELABORACION: BCRP, Sucursal Puno.

VI. INFORMACION ESTADISTICA

Anexo 01 REGIÓN PUNO: PRODUCCION AGROPECUARIA, SEGÚN PRINCIPALES PRODUCTOS (TM)

PRINCIPALES PRODUCTOS	2011		2012												PRINCIPALES PRODUCTOS	
	ENE-DIC	DIC	ENE	FEB	MAR	ABR	MAY	JUN	JUL	AGO	SET	OCT	NOV	DIC		ENE-DIC
AGRICOLA 1/	669 356	10 926	5 760	13 260	44 100	311 554	243 504	23 144	3 882	1 090	513	317	3 899	15 438	666 462	AGRICOLA 1/
Quinua	32 740	0	0	0	43	22 348	7 788	0	0	0	0	0	0	0	30 179	Quinua
Cañihua	4 476	0	0	0	12	3 721	752	0	0	0	0	0	0	0	4 485	Cañihua
Cebada Grano	27 839	0	0	0	35	8 522	15 324	574	0	0	0	0	0	0	24 455	Cebada Grano
Trigo	1 729	0	0	0	0	362	1 268	54	0	0	0	0	0	0	1 684	Trigo
Centeno Grano	73	0	0	0	0	0	55	0	0	0	0	0	0	0	55	Centeno Grano
Avena Grano	6 046	0	0	0	0	1 886	3 409	860	0	0	0	0	0	0	6 155	Avena Grano
Maiz Amiláceo	6 007	0	0	0	0	2 460	3 552	0	0	0	0	0	0	0	6 012	Maiz Amiláceo
Maiz Amarillo Duro	3 917	0	0	0	417	2 325	1 396	0	0	0	0	0	0	0	4 138	Maiz Amarillo Duro
Arroz	855	0	0	0	44	303	307	279	0	0	0	0	0	0	933	Arroz
Papa	583 171	15 420	0	1 378	23 866	292 597	216 641	2 468	0	0	0	0	7 081	23 581	567 612	Papa
Oca	32 787	0	0	0	786	17 958	13 068	0	0	0	0	0	0	0	31 812	Oca
Olluco	11 750	0	0	0	427	7 212	6 378	6	0	0	0	0	0	0	14 023	Olluco
Mashua	5 744	0	0	0	79	3 260	3 241	0	0	0	0	0	0	0	6 580	Mashua
Yuca	14 917	0	0	0	0	1 169	5 480	8 644	0	0	0	0	0	0	15 293	Yuca
Tarhui	1 880	0	0	0	0	0	1 722	188	0	0	0	0	0	0	1 910	Tarhui
Haba	13 778	30	0	480	2 228	5 004	5 939	0	0	0	0	0	0	20	13 671	Haba
Arveja	856	0	0	0	0	198	825	0	0	0	0	0	0	0	1 023	Arveja
Cebolla	6 733	0	0	867	895	2 720	1 814	465	0	0	0	0	0	11	6 772	Cebolla
Avena Forrajera	1 242 727	0	0	0	12 734	656 458	501 726	14 089	0	0	0	0	0	0	1 185 007	Avena Forrajera
Cebada Forrajera	360 138	0	0	0	1 043	161 591	152 125	212	0	0	0	0	0	0	314 971	Cebada Forrajera
Plátano	12 261	1 152	905	877	1 021	882	940	912	883	871	879	1 076	1 059	743	11 048	Plátano
Naranja	25 072	0	0	0	408	1 938	5 316	9 500	6 094	1 707	750	0	0	0	25 713	Naranja
Café	6 452	0	0	0	285	2 151	2 978	1 383	487	80	0	0	0	0	7 364	Café
Alfalfa	520 557	26 221	30 430	64 634	156 065	177 345	103 274	46 357	0	0	0	0	4 406	27 970	610 481	Alfalfa
Otros Pastos Cult.	117 302	0	4 092	11 797	30 887	43 206	28 067	4 621	0	0	0	0	0	9 544	132 214	Otros Pastos Cult.
PECUARIA 1/	252 866	15 770	12 152	30 528	33 305	23 840	23 585	22 082	21 388	17 799	16 037	12 770	31 683	16 249	261 419	PECUARIA 1/
Carne de vacuno	19 647	1 150	912	1 419	1 721	2 318	2 420	2 215	2 011	1 804	1 610	1 263	1 284	1 178	20 155	Carne de vacuno
Carne de ovino	10 771	518	505	671	849	1 120	1 282	1 331	1 625	1 045	943	707	626	521	11 225	Carne de ovino
Carne de alpaca	5 619	207	233	369	442	670	682	683	692	552	447	389	319	208	5 686	Carne de alpaca
Carne de llama	1 603	95	93	114	124	175	203	195	168	145	129	96	80	97	1 619	Carne de llama
Carne de porcino	2 504	146	149	180	219	241	272	291	276	229	218	174	173	151	2 573	Carne de porcino
Carne de ave	2 909	232	228	234	234	234	275	270	277	269	264	244	242	239	3 010	Carne de ave
Leche de vacuno	78 930	4 194	8 174	11 993	12 953	11 651	8 450	7 245	5 350	4 510	3 937	3 245	3 762	4 562	85 832	Leche de vacuno
Lana de ovino	5 037	354	0	2 032	1 864	0	0	0	0	0	0	0	718	355	4 969	Lana de ovino
Fibra Alpaca	0	297	0	484	543	0	0	0	0	0	0	0	1 462	299	2 788	Fibra Alpaca
Fibra llama	0	42	0	56	57	0	0	0	0	0	0	0	228	44	385	Fibra llama
Otros pdtos pec.	14 252	736	691	865	1 080	1 600	1 671	1 445	1 462	1 506	1 413	1 127	944	797	14 602	Otros pdtos. pec.
TOTAL 1/	922 221	26 695	17 912	43 788	77 404	335 394	267 090	45 227	25 270	18 889	16 550	13 087	35 582	31 688	927 881	TOTAL 1/

NOTA: Información Preliminar, actualizado al 13-02-2013

1/ V.B.P. en miles de soles a precios de 1994

FUENTE: Dirección Regional de Agricultura – Puno

ELABORACIÓN: BCRP, Sucursal Puno

Anexo 02 REGIÓN PUNO: SUPERFICIE AGRÍCOLA SEMBRADA, SEGÚN PRINCIPALES CULTIVOS
(Hectáreas)

PRINCIPALES CULTIVOS	2011		2012													PRINCIPALES CULTIVOS	
	ENE-DIC	DIC	ENE	FEB	MAR	ABR	MAY	JUN	JUL	AGO	SET	OCT	NOV	DIC	ENE-DIC		
Quinua	30 265	0	0	0	0	0	0	0	0	0	158	6 912	17 843	6 344	1	31 258	Quinua
Cañihua	5 845	79	0	0	0	0	0	0	0	0	0	148	3 108	2 347	134	5 737	Cañihua
Cebada Grano	26 544	6	0	0	0	0	0	0	0	25	849	10 677	15 082	17	26 650	Cebada Grano	
Trigo	1 572	0	0	0	0	0	0	0	0	2	148	1 071	358	0	1 579	Trigo	
Centeno Grano	65	0	0	0	0	0	0	0	0	0	4	10	47	0	61	Centeno Grano	
Avena Grano	6 604	0	0	0	0	0	0	0	0	0	49	3 601	2 887	20	6 557	Avena Grano	
Maiz Amiláceo	3 654	0	0	0	0	0	0	0	0	794	1 617	948	0	0	3 359	Maiz Amiláceo	
Maiz Amarillo Duro	2 390	0	0	0	0	0	0	0	0	742	1 331	214	0	0	2 287	Maiz Amarillo Duro	
Arroz	509	0	0	0	0	0	0	0	0	105	165	122	10	0	402	Arroz	
Papa	52 596	1 664	0	0	0	0	0	1 046	1 330	4 568	6 725	19 338	20 644	2 722	53 997	Papa	
Oca	3 850	0	0	0	0	0	0	0	0	396	718	2 544	205	0	3 863	Oca	
Olluco	2 038	0	0	0	0	0	0	0	0	253	573	818	532	0	2 176	Olluco	
Mashua	887	0	0	0	0	0	0	0	0	60	150	493	156	0	859	Mashua	
Yuca	1 433	0	0	0	0	0	0	0	0	791	676	10	0	0	1 477	Yuca	
Tarhui	1 506	5	0	0	0	0	0	0	0	6	214	1 093	91	0	1 404	Tarhui	
Haba	476	0	0	0	0	0	0	0	10	8	1 179	3 817	4 631	501	10 128	Haba	
Arveja	9 670	0	0	0	0	0	0	0	0	107	355	566	72	0	1 100	Arveja	
Cebolla	0	1	0	0	0	0	0	0	0	1	38	164	155	47	8	412	Cebolla
Avena Forrajera	1 073	28 665	930	0	0	0	0	0	0	0	26	4 558	25 155	27 225	56 964	Avena Forrajera	
Cebada Forrajera	393	10 630	370	0	0	0	0	0	0	1	10	730	6 039	11 003	17 783	Cebada Forrajera	
Plátano	56 982	0	22	0	0	0	0	0	0	0	0	0	0	0	0	0	Plátano
Naranja	18 009	83	5	0	0	0	0	0	0	0	0	0	0	0	0	0	Naranja
Café	2	149	66	0	0	0	0	0	0	0	0	0	0	32	30	62	Café
Alfalfa	130	2 132	1 700	0	0	0	0	0	0	0	0	0	0	2 002	2 002	2 002	Alfalfa
Otros Pastos	295	295	197	0	0	0	0	0	0	0	0	0	0	0	145	145	Otros Pastos Cultiv.
T O T A L	229 244	43 709	3 290	0	0	0	0	1 056	1 339	9 225	24 651	72 530	80 549	43 307	230 262	T O T A L	

NOTA: Información Preliminar. Además, no incluye superficie instalada de cultivos permanentes. Actualizado al 13-02-2013

FUENTE: Dirección Regional de Agricultura – Puno

ELABORACIÓN: BCRP, Sucursal Puno

Anexo 03 REGIÓN PUNO: SUPERFICIE COSECHADA, SEGÚN PRINCIPALES PRODUCTOS
(Hectáreas)

PRINCIPALES PRODUCTOS	2011		2012													PRINCIPALES PRODUCTOS
	ENE-DIC	DIC	ENE	FEB	MAR	ABR	MAY	JUN	JUL	AGO	SET	OCT	NOV	DIC	ENE-DIC	
Quinua	27 337	0	0	0	41	20 407	6 997	0	0	0	0	0	0	0	27 445	Quinua
Cañihua	5 625	0	0	0	20	4 583	1 035	0	0	0	0	0	0	0	5 638	Cañihua
Cebada Grano	24 934	0	0	0	31	8 374	15 159	486	0	0	0	0	0	0	24 050	Cebada Grano
Trigo	1 519	0	0	0	0	348	1 181	43	0	0	0	0	0	0	1 572	Trigo
Centeno Grano	74	0	0	0	0	0	65	0	0	0	0	0	0	0	65	Centeno Grano
Avena Grano	6 054	0	0	0	0	2 000	3 503	700	0	0	0	0	0	0	6 203	Avena Grano
Maiz Amiláceo	3 663	0	0	0	0	1 501	2 143	0	0	0	0	0	0	0	3 644	Maiz Amiláceo
Maiz Amarillo Duro	2 308	0	0	0	221	1 351	818	0	0	0	0	0	0	0	2 390	Maiz Amarillo Duro
Arroz	475	0	0	0	28	177	158	146	0	0	0	0	0	0	509	Arroz
Papa	51 780	1 664	0	139	2 312	26 787	19 519	226	0	0	0	0	555	1 891	51 429	Papa
Oca	4 018	0	0	0	98	2 154	1 556	0	0	0	0	0	0	0	3 808	Oca
Olluco	1 734	0	0	0	57	1 061	919	1	0	0	0	0	0	0	2 038	Olluco
Mashua	808	0	0	0	10	451	426	0	0	0	0	0	0	0	887	Mashua
Yuca	1 389	0	0	0	0	107	506	820	0	0	0	0	0	0	1 433	Yuca
Tarhui	1 477	0	0	0	0	0	1 350	147	0	0	0	0	0	0	1 497	Tarhui
Haba	539	0	0	78	384	14	0	0	0	0	0	0	0	0	476	Haba
Arveja	9 315	28	0	0	0	3 882	5 334	0	0	0	0	0	0	18	9 234	Arveja
Cebolla	5	0	0	0	0	0	0	0	0	0	0	0	0	0	0	Cebolla
Avena Forrajera	867	0	0	0	0	172	901	0	0	0	0	0	0	0	1 073	Avena Forrajera
Cebada Forrajera	386	0	0	55	54	157	102	25	0	0	0	0	0	1	394	Cebada Forrajera
Plátano	53 371	0	0	0	666	29 585	22 805	720	0	0	0	0	0	0	53 776	Plátano
Naranja	16 989	0	0	0	64	8 343	7 553	10	0	0	0	0	0	0	15 970	Naranja
Café	1 320	1 320	0	0	0	0	0	0	0	0	0	0	0	1 150	1 150	Café
Alfalfa	2 510	2 510	0	0	0	0	0	0	0	0	0	0	0	2 573	2 573	Alfalfa
Otros Pastos Cultivados	9 725	9 725	0	0	0	0	0	0	0	0	0	0	0	10 200	10 200	Otros Pastos Cultivados
T O T A L	228 222	15 247	0	272	3 986	111	92 030	3 324	0	0	0	0	555	15 833	227 454	T O T A L

NOTA: Información Preliminar. Actualizado al 13-02-2013
FUENTE: Dirección Regional de Agricultura – Puno
ELABORACIÓN: BCRP, Sucursal Puno

Anexo 04 REGIÓN PUNO: EXTRACCIÓN Y COMERCIALIZACIÓN PESQUERA, SEGÚN ESPECIES
(kg.)

	2011		2012												ENE-DIC
	ENE-DIC	DIC	ENE	FEB	MAR	ABR	MAY	JUN	JUL	AGO	SET	OCT	NOV	DIC	
EXTRACCION	14 791 679	2 307 774	1 389 278	1 497 875	1 413 612	2 127 899	660 011	1 502 911	3 001 761	1 746 032	1 596 452	980 483	1 061 407	903 001	17 880 722
- Boga	0	0	0	0	0	0	0	0	0	0	0	0	0	0	0
- Carachi	430 538	21 500	26 678	30 126	33 954	40 829	41 620	40 439	38 097	33 141	28 907	23 261	23 161	24 446	384 659
- Ispi	195 084	19 228	17 838	19 409	15 207	19 018	8 497	7 477	5 102	11 661	8 284	21 986	22 506	30 445	187 430
-Suche	656	0	0	0	0	0	0	0	0	0	0	0	0	0	0
- Mauri	22 293	115	125	200	254	840	781	729	1 347	772	947	1 151	509	599	8 254
- Pejerrey	262 150	6 161	9 402	10 010	11 144	17 737	18 056	18 952	20 852	10 199	9 646	5 859	3 170	3 532	138 559
- Trucha Natural	71 719	2 184	2 299	2 755	4 072	5 146	4 812	4 764	5 138	7 259	5 918	2 576	2 261	2 479	49 479
- Trucha Crianza	13 809 239	2 258 586	1 332 936	1 435 375	1 348 981	2 044 329	586 245	1 430 550	2 931 225	1 683 000	1 542 750	925 650	1 009 800	841 500	17 112 341
COMERCIALIZACION	14 565 846	2 308 124	1 386 991	1 500 484	1 415 428	2 126 968	652 971	1 492 784	2 991 136	1 736 338	1 593 583	978 961	1 056 753	896 747	17 829 144
- Boga	0	0	0	0	0	0	0	0	0	0	0	0	0	0	0
- Carachi	295 580	13 301	16 730	21 054	24 107	31 288	32 033	32 807	29 744	24 607	21 217	17 251	17 773	21 264	289 875
- Ispi	150 791	17 306	17 479	21 966	17 120	21 137	8 169	3 282	4 337	7 633	8 161	17 553	15 088	19 269	161 194
-Suche	413	0	0	0	0	0	0	0	0	0	0	0	0	0	0
- Mauri	18 055	125	230	320	229	355	320	308	1 076	740	767	763	358	460	5 926
- Pejerrey	158 648	6 107	7 734	9 667	11 222	14 058	13 832	13 412	14 565	9 269	9 403	4 295	3 417	3 391	114 265
- Trucha Natural	44 846	1 974	1 778	2 436	3 502	4 015	3 930	3 983	4 008	4 364	4 560	2 428	2 341	2 462	39 807
- Trucha Crianza	13 809 299	2 258 586	1 332 936	1 435 375	1 348 980	2 044 329	586 245	1 430 550	2 931 225	1 683 000	1 542 750	925 650	1 009 800	841 500	17 112 340
- Otros.	88 214	10 725	10 104	9 666	10 268	11 786	8 442	8 442	6 181	6 725	6 725	11 021	7 976	8 401	105 737

FUENTE: Dirección Regional de Pesquería - Puno

ELABORACIÓN: BCRP, Sucursal Puno

**Anexo 05 REGIÓN PUNO: PRODUCCIÓN MINERA, SEGÚN PRINCIPALES MINERALES
(Contenido Fino)**

PRODUCTOS	2011		2012												
	ENE-DIC	DIC	ENE	FEB	MAR	ABR	MAY	JUN	JUL	AGO	SET	OCT	NOV	DIC	ENE-DIC
MINERIA METALICA															
Estaño (TMF)	28 881	2 258	2 095	2 219	2 294	1 982	2 170	2 575	1 890	2 165	2 132	2 547	2 082	1 954	26 105
Plomo (TMF)	1 779	191	191	138	154	118	135	129	122	110	147	143	127	149	1 663
Oro (gr-f)	3 007 652	337 091	256 921	305 748	319 596	326 728	306 017	334 616	322 222	314 874	329 852	323 912	333 558	402 800	3 876 844
Plata (kg-f)	24 448	1 683	1 508	1 592	1 440	957	1 715	1 528	1 556	1 344	1 415	1 252	1 132	1 274	16 713
Zinc (TMF)	2 471	241	254	234	205	131	174	156	168	191	230	231	201	219	2 394

FUENTE: Página web Ministerio de Energía y Minas
ELABORACIÓN: BCRP, Sucursal Puno

**Anexo 06 REGION PUNO: PRODUCCIÓN MANUFACTURERA
(Índice del Volumen Físico 1994=100)**

PRODUCTOS	2011		2012												
	ENE-DIC	DIC	ENE	FEB	MAR	ABR	MAY	JUN	JUL	AGO	SET	OCT	NOV	DIC	ENE-DIC
Bebidas gaseosas	5,12	5,66	4,27	3,59	3,59	3,42	3,86	4,33	4,65	4,55	4,52	5,12	6,17	4,52	4,45
Prod. de panadería	248,15	307,82	308,14	384,90	206,05	207,37	226,09	287,52	254,32	299,90	305,28	277,16	214,91	342,58	276,19
Ladrillos	169,56	205,56	205,77	87,00	175,67	165,40	167,69	208,90	123,52	204,98	141,70	200,76	106,39	173,00	161,07
Cemento	125,81	139,19	81,25	28,02	48,96	31,19	0,00	44,07	0,00	77,25	125,83	168,80	153,72	149,61	75,72
Cal	717,87	857,89	782,75	677,93	877,27	780,82	688,22	819,39	635,18	757,89	757,89	757,89	757,89	757,89	754,25
Prendas de Vestir	399,58	250,18	0,00	0,00	0,00	510,47	508,85	838,78	675,04	808,29	1 085,22	353,66	13,30	0,00	399,47
Muebles	47,09	38,14	70,55	270,89	233,85	232,62	32,24	54,13	24,69	19,08	40,84	38,84	53,61	78,84	95,85
Joyas	0,00	0,00	0,00	0,00	0,00	0,00	0,00	0,00	0,00	0,00	0,00	0,00	0,00	0,00	0,00
TOTAL	91,49	104,05	77,59	52,56	71,53	62,36	45,95	71,41	43,87	79,22	97,52	108,78	101,47	100,04	76,04

FUENTE: Empresas manufactureras respectivas
ELABORACIÓN: BCRP, Sucursal Puno

Anexo 07 REGION PUNO: PRODUCCIÓN MANUFACTURERA
(Variación Real % del Índice de Valor Físico)

	2011		2012													PRODUCTOS
	ENE-DIC	DIC	ENE	FEB	MAR	ABR	MAY	JUN	JUL	AGO	SET	OCT	NOV	DIC	ENE-DIC	
Bebidas gaseosas	-30,10	-29,88	-32,45	4,25	-21,90	-28,88	-38,38	-22,08	22,04	-17,48	-13,22	0,60	18,59	-20,17	-13,05	Bebidas gaseosas
Prod. panadería	36,60	-17,51	52,25	90,88	-13,94	-32,09	-21,88	6,29	31,03	39,33	34,44	-1,01	-12,23	11,29	11,30	Prod. de panadería
Ladrillos	-2,98	26,46	86,39	-13,26	35,39	-23,92	16,15	-12,40	-11,67	108,64	-31,08	-16,38	-48,01	-15,84	-5,00	Ladrillos
Cemento	-26,32	-25,38	-39,85	-75,67	-60,83	-56,80	-100,00	-60,38	-100,00	-47,56	-17,94	9,23	0,52	7,48	-39,81	Cemento
Cal	28,12	19,00	44,58	5,01	16,34	15,93	-12,58	10,02	-26,59	-8,85	53,04	6,20	7,59	-11,66	5,07	Cal
Prendas de Vestir	79,85	13,98	-	-	-	1258,37	-13,11	58,05	54,70	-8,64	27,85	-55,52	-96,88	-100,00	-0,03	Prendas de Vestir
Muebles	-81,62	-62,96	-48,65	408,68	503,82	894,93	-32,92	94,13	-17,16	-52,08	2,55	-8,70	16,01	106,72	103,55	Muebles
Joyas	-	-	-	-	-	-	-	-	-	-	-	-	-	-	-	Joyas
TOTAL	-6,27	-8,00	-5,59	-34,63	-21,22	-8,74	-50,48	-19,89	-49,70	-26,77	7,75	4,82	1,02	-3,86	-16,89	TOTAL

FUENTE: Empresas manufactureras respectivas
ELABORACIÓN: BCRP, Sucursal Puno

Anexo 08 REGION PUNO: ENERGÍA ELÉCTRICA, SEGÚN EMPRESAS Y CENTRALES
(Mwh)

	2011		2012												
	ENE-DIC	DIC	ENE	FEB	MAR	ABR	MAY	JUN	JUL	AGO	SET	OCT	NOV	DIC	ENE-DIC
Producción de Electricidad (Mwh)	776 845	78 474	78 286	75 864	83 482	79 179	74 526	59 935	48 430	41 250	39 766	42 218	45 353	69 894	738 182
Consumo de Agua Potable (m³)	11 875 220	1 060 394	1 085 754	1 094 586	1 095 787	1 089 764	1 109 401	1 097 874	1 095 040	1 113 331	1 118 242	1 123 963	1 025 130	1 122 810	13 171
- Consumo Doméstico	9 526 066	847 706	859 071	861 052	865 196	860 764	873 428	868 751	868 653	878 184	883 453	887 692	889 664	889 605	10 485
- Consumo Comercial	1 693 313	155 405	166 590	170 933	173 017	170 971	173 396	168 297	170 649	175 953	175 353	176 587	73 775	174 551	1 970 072
- Consumo Industrial	86 733	10 018	13 970	13 272	12 834	11 288	12 585	12 856	12 249	12 436	12 136	11 242	13 603	11 513	149 984
- Consumo Estatal	569 108	47 265	46 123	49 329	44 740	46 741	49 992	47 970	43 489	46 758	47 300	48 442	48 088	47 141	566 113
Variación % 1/	24,92	2,49	-4,49	2,56	33,96	32,43	-5,77	10,31	-7,43	-7,31	-24,46	-33,73	-30,38	-10,10	-4,09

FUENTE: Osinergmin, Seda Puno y Seda Juliaca
ELABORACIÓN: BCRP, Sucursal Puno

1/ Respecto al mismo periodo del año anterior.

**Anexo 09 REGIÓN PUNO: ARRIBO DE TURISTAS, SEGÚN NACIONALIDAD
(Número de Personas)**

	2011		2012												
	ENE-DIC	DIC	ENE	FEB	MAR	ABR	MAY	JUN	JUL	AGO	SET	OCT	NOV	DIC	ENE-DIC
PERU	408 434	20 692	31 796	39 339	32 166	31 647	32 896	33 036	34 561	37 017	31 794	33 507	31 595	32 998	402 352
NORTE AMERICA	48 865	4 116	3 671	3 550	4 530	4 766	6 026	5 203	5 373	3 743	5 162	6 212	4 732	3 325	56 293
EE.UU.	32 849	2 766	2 547	2 564	3 000	3 102	4 401	4 317	3 795	2 594	3 622	3 813	2 729	2 388	38 872
Canada	16 016	1 350	1 124	986	1 530	1 664	1 625	886	1 578	1 149	1 540	2 399	2 003	937	17 421
CENTRO AMERICA	2 308	304	162	105	150	327	250	217	450	219	347	420	232	477	3 356
Mexico	1 935	277	127	81	126	276	161	199	355	148	190	238	158	434	2 493
Otros países	373	27	35	24	24	51	89	18	95	71	157	182	74	43	863
SUD AMERICA	37 856	3 394	4 888	5 464	3 285	4 435	3 907	3 273	6 196	3 219	3 950	4 019	2 708	3 306	48 650
Argentina	13 351	946	1 716	1 519	651	1 676	1 552	1 118	2 624	1 011	1 500	1 511	629	528	16 035
Bolivia	4 484	561	478	463	428	437	484	381	547	462	459	366	314	438	5 257
Brasil	12 654	1 145	1 365	1 329	1 175	761	1 284	918	2 057	858	1 221	1 472	1 002	828	14 270
Chile	1 947	70	442	1 822	232	198	216	148	329	253	218	171	175	187	4 391
Colombia	3 826	568	800	275	234	1 237	220	619	491	376	324	386	477	1 103	6 542
Ecuador	975	50	44	32	534	64	36	46	97	144	70	64	66	95	1 292
Venezuela	619	54	43	24	31	62	115	43	51	115	158	49	45	127	863
EUROPA	143 801	8 964	7 889	9 137	9 442	13 840	16 789	11 898	16 257	16 453	14 607	17 550	14 199	6 765	154 826
Inglaterra	25 698	1 958	2 271	2 627	2 170	2 717	2 747	2 502	2 267	2 000	2 625	2 538	2 620	1 161	28 245
Alemania	23 053	1 694	1 224	1 406	1 912	2 508	2 620	1 618	2 484	2 470	2 594	3 676	2 748	1 048	26 308
España	13 158	1 341	366	884	390	700	994	594	1 594	2 209	1 300	1 210	864	498	11 603
Francia	33 204	964	1 533	1 692	2 461	3 638	5 280	2 981	3 856	3 982	3 595	4 632	3 481	1 044	38 175
Italia	11 125	952	501	667	440	591	1 049	688	1 284	2 611	1 225	1 013	844	1 016	11 929
Otros Países	37 563	2 055	1 994	1 861	2 069	3 686	4 099	3 515	4 772	3 181	3 268	4 481	3 642	1 998	38 566
ASIA	17 133	1 253	1 727	2 019	2 707	1 687	1 741	1 171	1 068	1 213	1 486	1 578	931	947	18 275
Japon	9 620	565	911	1 147	1 409	751	1 014	947	754	971	1 322	978	614	711	11 529
Korea	2 209	328	308	131	117	226	261	57	78	31	38	99	120	83	1 549
Otros Países	5 304	360	508	741	1 181	710	466	167	236	211	126	501	197	153	5 197
AFRICA	471	64	38	24	8	84	58	66	49	32	57	161	10	64	651
OTROS	19 610	2 351	1 625	3 468	1 594	2 112	2 217	2 256	2 155	1 659	2 745	2 706	2 563	1 777	26 877
TOT. NACIONALES	408 434	20 692	31 796	39 339	32 166	31 647	32 896	33 036	34 561	37 017	31 794	33 507	31 595	32 998	402 352
TOT. EXTRANJEROS	270 044	20 446	20 000	23 767	21 716	27 251	30 988	24 084	31 548	26 538	28 354	32 646	25 375	16 661	308 928
TOTAL GENERAL	678 478	41 138	51 796	63 106	53 882	58 898	63 884	57 120	66 109	63 555	60 148	66 153	56 970	49 659	711 280

FUENTE : MINCETUR- Puno y Juliaca
ELABORACIÓN: BCRP, Sucursal Puno

**Anexo 10 REGIÓN PUNO: PERNOCTACIONES DE TURISTAS, SEGÚN NACIONALIDAD
(Número de Personas)**

	2011		2012												
	ENE-DIC	DIC	ENE	FEB	MAR	ABR	MAY	JUN	JUL	AGO	SET	OCT	NOV	DIC	ENE-DIC
PERU	275 605	21 828	21 871	50 131	39 415	39 015	41 342	40 809	42 018	44 663	40 732	42 641	38 616	39 306	480 559
NORTE AMERICA	76 786	6 066	5 416	6 185	7 236	7 427	10 052	8 615	8 556	6 015	7 798	9 611	7 591	5 701	90 202
EE.UU.	53 891	4 675	3 438	4 795	4 650	5 180	7 614	7 339	6 300	4 176	5 288	6 444	4 967	4 418	64 609
Canada	22 895	1 391	1 978	1 390	2 586	2 246	2 438	1 276	2 257	1 838	2 510	3 167	2 624	1 284	25 593
CENTRO AMERICA	4 091	545	288	201	284	587	638	439	807	353	632	643	412	827	6 113
Mexico	3 446	496	230	166	239	494	494	406	689	260	369	383	275	764	4 769
Otros países	645	49	58	35	45	93	144	33	119	93	264	260	137	63	1 344
SUD AMERICA	55 878	5 110	7 596	8 089	4 169	6 233	6 763	5 522	8 936	4 828	6 164	6 195	4 577	5 425	74 497
Argentina	19 819	1 173	2 711	1 701	944	2 581	2 623	1 755	4 198	1 577	2 430	2 282	1 025	1 299	25 127
Bolivia	5 508	752	531	532	471	463	760	442	667	476	482	392	484	486	6 185
Brasil	19 222	1 958	2 157	2 286	1 492	1 233	2 247	1 689	2 510	1 407	2 039	2 399	1 794	1 085	22 338
Chile	2 499	83	504	3 097	278	251	562	329	388	296	259	205	250	260	6 680
Colombia	6 676	1 000	1 536	391	379	1 497	348	1 158	933	650	619	749	835	1 897	10 991
Ecuador	1 171	68	76	41	550	94	52	58	147	216	97	90	119	166	1 707
Venezuela	983	76	81	41	55	114	171	91	92	206	237	78	71	232	1 469
EUROPA	217 723	14 489	11 118	12 265	14 725	21 755	25 369	17 486	21 664	25 257	22 082	25 781	20 551	10 362	228 415
Inglaterra	37 809	3 133	2 316	2 890	3 667	4 592	4 560	4 003	2 834	3 180	4 279	4 086	3 223	1 927	41 556
Alemania	34 309	2 795	2 032	1 856	2 964	3 938	3 982	2 524	3 701	3 606	3 891	5 073	4 149	1 740	39 456
España	22 023	2 494	600	1 149	624	1 141	1 779	974	2 646	3 733	2 080	1 912	1 400	876	18 914
Francia	48 523	1 379	2 192	2 453	3 741	5 457	7 603	4 293	5 514	5 774	5 105	6 716	4 943	1 535	55 325
Italia	18 847	1 647	827	1 181	647	952	1 993	1 087	2	4 256	2 021	1 631	1 409	1 107	17 113
Otros Países	56 212	3 041	3 151	2 736	3 083	5 676	5 452	4 605	6 967	4 708	4 706	6 363	5 427	3 177	56 050
ASIA	63 631	1 552	2 043	2 317	4 254	2 068	2 052	1 333	1 328	1 533	1 659	2 004	1 143	1 211	22 944
Japon	10 882	678	1 002	1 331	1 959	804	1 075	1 004	837	1 146	1 415	1 056	675	860	13 163
Korea	44 630	331	336	150	144	248	284	74	104	41	55	211	133	98	1 878
Otros Países	8 119	543	705	836	2 151	1 017	693	256	387	346	189	736	335	252	7 903
AFRICA	749	106	63	33	14	139	101	107	80	47	85	264	15	107	1 054
OTROS	29 989	3 401	3 337	3 854	2 592	3 587	3 457	3 474	3 402	2 619	4 060	4 230	3 961	3 434	42 007
TOTAL NACIONALES	275 605	21 828	21 871	50 131	39 415	39 015	41 342	40 809	42 018	44 663	40 732	42 641	38 616	39 306	480 559
TOTAL EXTRANJEROS	448 847	31 269	29 861	32 944	33 274	41 796	48 432	36 976	44 773	40 653	42 479	48 728	38 250	27 068	465 233
TOTAL GENERAL	724 452	53 097	51 732	83 075	72 688	80 811	89 774	77 785	86 791	85 316	83 211	91 369	76 865	66 373	945 791

FUENTE : DIRCETUR - Puno y Juliaca
ELABORACIÓN: BCRP, Sucursal Puno

Anexo 12 TIPO DE CAMBIO EN EL MERCADO PARALELO DE LA CIUDAD DE PUNO: 2008-2012

(Soles por dólar)

	2008			2009			2010			2011			2012		
	COMPRA	VENTA	PROMEDIO	COMPRA	VENTA	PROMEDIO	COMPRA	VENTA	PROMEDIO	COMPRA	VENTA	PROMEDIO	COMPRA	VENTA	PROMEDIO
ENERO	2,95	2,97	2,96	3,08	3,11	3,10	2,86	2,88	2,87	2,79	2,81	2,80	2,68	2,70	2,69
FEBRERO	2,89	2,91	2,90	3,21	3,24	3,22	2,85	2,87	2,86	2,76	2,78	2,77	2,68	2,70	2,69
MARZO	2,80	2,82	2,81	3,17	3,20	3,19	2,83	2,85	2,84	2,77	2,79	2,78	2,67	2,69	2,68
ABRIL	2,72	2,74	2,73	3,08	3,11	3,10	2,82	2,85	2,84	2,80	2,82	2,81	2,65	2,67	2,66
MAYO	2,81	2,83	2,82	2,97	3,00	2,98	2,83	2,84	2,84	2,77	2,80	2,79	2,63	2,66	2,64
JUNIO	2,87	2,91	2,89	2,98	3,00	2,99	2,83	2,86	2,85	2,76	2,78	2,77	2,65	2,67	2,66
JULIO	2,86	2,89	2,87	2,99	3,02	3,01	2,82	2,84	2,83	2,74	2,76	2,75	2,62	2,64	2,63
AGOSTO	2,87	2,91	2,89	2,96	2,98	2,97	2,80	2,82	2,81	2,73	2,73	2,73	2,61	2,63	2,62
SEPTIEMBRE	2,95	2,98	2,96	2,92	2,94	2,93	2,78	2,80	2,79	2,71	2,74	2,73	2,58	2,60	2,59
OCTUBRE	3,04	3,09	3,06	2,85	2,88	2,86	2,77	2,79	2,78	2,72	2,75	2,74	2,57	2,59	2,58
NOVIEMBRE	3,08	3,10	3,09	2,88	2,90	2,89	2,78	2,80	2,79	2,69	2,71	2,70	2,57	2,59	2,58
DICIEMBRE	3,08	3,11	3,10	2,86	2,89	2,88	2,80	2,82	2,81	2,68	2,70	2,69	2,54	2,56	2,55

Fuente: Cambista informales ciudad de Puno

ELABORACIÓN: BCRP Sucursal Puno, Dpto.de Estudios Económicos.

ANEXO 14 EXPORTACIONES (FOB), SEGÚN GRUPO DE PRODUCTOS
(Miles de US\$)

RUBROS	2011		2012												
	Ene-dic	Dic	Ene	Feb	Mar	Abr	May	Jun	Jul	Ago	Set	Oct	Nov	Dic	Ene-dic
1. PROD. TRADICIONALES	900 490	86 413	62 065	98 880	57 469	3 801	6 081	27 038	54 392	65 958	45 222	40 519	37 128	40 242	538 796
. Agropecuarios	19 766	3 326	3 716	1 180	2 210	373	622	133	0	385	0	221	273	351	9 465
. Pesqueros	0	0	0	0	0	0	0	0	0	0	0	0	0	0	0
. Mineros	880 724	83 088	58 350	97 700	55 259	3 428	5 459	26 905	54 392	65 572	45 222	40 299	36 855	39 890	529 331
2. PROD. NO TRADICIONALES	23 954	955	978	738	1 587	1 683	1 789	1 001	1 728	1 573	1 343	1 247	786	1 185	15 636
. Agropecuarios	5 940	665	138	210	540	330	293	196	239	272	104	798	568	923	4 612
. Pesqueros	5 231	191	553	299	685	1 245	878	480	819	231	323	225	135	212	6 086
. Textiles	1 911	85	267	215	356	98	579	317	669	1 068	856	108	60	37	4 629
. Maderas y papeles, y sus manif.	3	0	0	0	0	0	0	0	0	0	0	0	0	0	0
. Químicos	7	0	0	0	3	0	0	0	0	0	27	22	3	0	56
. Minería no metálica	3 531	0	0	0	0	1	0	4	0	0	0	0	1	0	6
. Sidero metalúrgicos y joyería	7 145	0	0	0	0	1	0	0	0	0	0	0	0	0	1
. Metal Mecánico	63	0	0	0	0	0	13	0	0	0	0	0	0	0	14
. Resto de no tradicionales 1/	123	14	20	15	2	8	26	3	1	2	33	93	18	13	232
3. TOTAL	924 444	87 368	63 043	99 618	59 055	5 484	7 871	28 038	56 120	67 531	46 565	41 766	37 914	41 426	554 432

1/ Sombreros de punto, fundas, instrumentos musicales, pieles y sus manufacturas.

FUENTE: SUNAT. www.sunat.gob.pe

ELABORACIÓN: BCRP, Sucursal Puno.

ANEXO 15 EXPORTACIONES DE PRODUCTOS TRADICIONALES
(Miles de US\$)

TIPO	2011		2012												
	Ene-dic	Dic	Ene	Feb	Mar	Abr	May	Jun	Jul	Ago	Set	Oct	Nov	Dic	Ene-dic
AGROPECUARIOS	19 766	3 326	3 716	1 180	2 210	373	622	133	0	385	0	221	273	351	9 465
Café															
Volumen (TM)	2 036	494	562	213	381	40	132	0	0	39	0	44	58	77	1 545
Valor (Miles US\$)	12 519	3 197	3 353	1 180	1 843	189	553	0	0	190	0	221	273	351	8 152
Lana sin cardar ni peinar															
Volumen (TM)	2 681	51	149	0	138	75	25	75	0	76	0	0	0	0	538
Valor (Miles US\$)	7 247	129	363	0	367	184	69	133	0	196	0	0	0	0	1 312
Resto de agropecuarios 1/															
Volumen (TM)	0	0	0	0	0	0	0	0	0	0	0	0	0	0	0
Valor (Miles US\$)	0	0	0	0	0	0	0	0	0	0	0	0	0	0	0
MINEROS	880 724	83 088	58 350	97 700	55 259	3 428	5 459	26 905	54 392	65 572	45 222	40 299	36 855	39 890	529 331
Estaño															
Volumen (TM)	694	55	50	20	20	30	10	30	35	0	5	10	10	5	225
Valor (Miles US\$)	19 213	1 146	1 087	487	487	725	222	649	714	0	104	243	219	110	5 047
Oro															
Volumen (TM)	2 193	442	283	2	1	327	344	414	1	731	235	1	381	875	3 596
Valor (Miles US\$)	838 590	80 310	54 477	97 213	51 290	2 204	5 237	26 256	53 033	64 434	43 756	40 055	34 658	38 584	511 196
Zinc															
Volumen (TM)	2 854	1 695	0	0	1 015	0	0	0	0	0	1 494	0	0	1 014	3 523
Valor (Miles US\$)	3 105	1 464	0	0	877	0	0	0	0	0	1 362	0	0	781	3 020
Plomo															
Volumen (TM)	3 306	53	616	0	0	164	0	0	277	0	0	0	382	98	1 538
Valor (Miles US\$)	19 817	168	2 786	0	0	499	0	0	646	0	0	0	1 978	415	6 324
Cobre															
Volumen (TM)	0	0	0	0	0	0	0	0	0	441	0	0	0	0	441
Valor (Miles US\$)	0	0	0	0	0	0	0	0	0	1 139	0	0	0	0	1 139
Resto de mineros 2/															
Volumen	0	0	0	0	514	0	0	0	0	0	0	0	0	0	514
Valor	0	0	0	0	2 605	0	0	0	0	0	0	0	0	0	2 605
TOTAL	900 490	86 413	62 065	98 880	57 469	3 801	6 081	27 038	54 392	65 958	45 222	40 519	37 128	40 242	538 796

1/ Comprende cueros y pieles en bruto.

2/ Comprende minerales como Molibdeno, Volframio y sus concentrados.

FUENTE: SUNAT. www.sunat.gob.pe

ELABORACIÓN: BCRP, Sucursal Puno.

ANEXO 16 EXPORTACIONES DE PRODUCTOS NO TRADICIONALES
(Miles de US\$)

TIPO	2011		2012												
	Ene-dic	Dic	Ene	Feb	Mar	Abr	May	Jun	Jul	Ago	Set	Oct	Nov	Dic	Ene-dic
AGROPECUARIOS	5 940	665	138	210	540	330	293	196	239	272	104	798	568	923	4 612
Quinua excepto para la siembra	2 726	543	92	0	0	0	0	0	0	0	0	0	0	0	92
Espárragos Frescos	0	0	0	0	0	0	0	0	0	0	0	0	0	0	0
Resto	3 215	122	46	210	540	330	293	196	239	272	104	798	568	923	4 520
PESQUEROS	5 231	191	553	299	685	1 245	878	480	819	231	323	225	135	212	6 086
Trucha Congelada	4 935	191	553	299	685	1 245	803	480	819	231	323	225	135	212	6 010
Preparaciones y conservas	0	0	0	0	0	0	75	0	0	0	0	0	0	0	75
Resto	295	0	0	0	0	0	0	0	0	0	0	0	0	0	0
TEXTILES	1 911	85	267	215	356	98	579	317	669	1 068	889	108	60	37	4 662
Prendas de vestir y otras confecciones	639	85	264	215	353	96	576	7	3	18	636	42	27	36	2 273
Fibras textiles	1	0	0	0	4	0	0	305	665	1 050	252	66	33	0	2 376
Hilados	1 227	0	0	0	0	0	0	0	0	0	0	0	0	0	0
Tejidos	43	1	2	0	0	1	3	5	1	0	0	0	0	0	13
MADERAS Y PAPELES Y SUS MANUFACTURAS	3	0	0	0	0	0	0	0	0	0	0	0	0	0	0
Artículos Impresos	2	0	0	0	0	0	0	0	0	0	0	0	0	0	0
Manufacturas de madera	0	0	0	0	0	0	0	0	0	0	0	0	0	0	0
Manufacturas de papel y cartón	0	0	0	0	0	0	0	0	0	0	0	0	0	0	0
Muebles de madera, y sus partes	1	0	0	0	0	0	0	0	0	0	0	0	0	0	0
Madera en bruto o en laminas	0	0	0	0	0	0	0	0	0	0	0	0	0	0	0
QUÍMICOS	7	0	0	0	3	0	0	0	0	2	27	22	3	0	58
Artículos manufacturados de plástico	2	0	0	0	0	0	0	0	0	0	0	16	3	0	20
Productos químicos orgánicos e inorgánicos	0	0	0	0	0	0	0	0	0	0	0	0	0	0	0
Resto	5	0	0	0	3	0	0	0	0	2	27	6	0	0	38
MINERALES NO METÁLICOS	3 531	0	0	0	0	1	0	4	0	0	0	0	1	0	6
Artículos de cerámica	2	0	0	0	0	0	0	4	0	0	0	0	1	0	5
Cemento y materiales de construcción	0	0	0	0	0	0	0	0	0	0	0	0	0	0	0
Vidrio y artículos de vidrio	1	0	0	0	0	1	0	0	0	0	0	0	0	0	1
Resto	3 528	0	0	0	0	0	0	0	0	0	0	0	0	0	0
SIDERO-METALÚRGICOS Y JOYERÍA	7 145	0	0	0	0	1	0	0	0	0	0	0	0	0	1
Artículos de joyería	1	0	0	0	0	1	0	0	0	0	0	0	0	0	1
Manufacturas de metales comunes	7 144	0	0	0	0	0	0	0	0	0	0	0	0	0	0
Resto	1	0	0	0	0	0	0	0	0	0	0	0	0	0	0
METAL-MECÁNICOS	63	0	0	0	0	0	13	0	0	0	0	0	0	0	14
Artículos manufacturados de hierro o acero	0	0	0	0	0	0	6	0	0	0	0	0	0	0	6
Maquinaria y equipo industrial, y sus partes	59	0	0	0	0	0	2	0	0	0	0	0	0	0	2
OTROS 1/	123	14	20	15	2	8	26	3	1	0	0	93	18	13	197
PRODUCTOS NO TRADICIONALES	23 954	955	978	738	1 587	1 683	1 789	1 001	1 728	1 573	1 343	1 247	786	1 185	15 636

1/ Sombreros de punto, fundas, instrumentos musicales, pieles y sus manufacturas.

FUENTE: SUNAT. www.sunat.gob.pe

ELABORACIÓN: BCRP, Sucursal Puno.

ANEXO 17 EXPORTACIONES FOB POR BLOQUE ECONÓMICO Y PAÍSES

(Miles de US\$)

BLOQUE ECONÓMICO	2011		2012												
	Ene-dic	Dic	Ene	Feb	Mar	Abr	May	Jun	Jul	Ago	Set	Oct	Nov	Dic	Ene-dic
I. AMÉRICA	41 422	3 168	2 621	828	1 804	2 172	2 060	1 405	1 805	1 432	953	1 141	3 454	1 203	20 878
TLCAN	12 085	1 808	1 121	290	898	1 209	1 390	460	1 028	1 134	849	776	2 987	675	12 816
Canadá	5 168	79	305	110	551	833	383	341	753	260	359	171	2 157	162	6 386
Estados Unidos	6 916	1 728	816	180	347	375	1 006	119	276	873	489	604	830	513	6 429
CAN	7 149	1 044	451	235	163	371	235	378	414	0	104	243	219	0	2 815
Bolivia	69	0	0	0	3	0	13	0	0	0	0	0	0	0	16
Colombia	4 775	335	334	235	160	247	222	378	309	0	104	110	219	0	2 320
Venezuela	1 759	603	116	0	0	0	0	0	0	0	0	0	0	0	116
Ecuador	545	106	0	0	0	124	0	0	105	0	0	133	0	0	362
MERCOSUR	20 498	181	413	49	373	230	425	232	58	254	0	117	238	416	2 804
Argentina	6 781	0	0	0	0	0	0	0	0	0	0	0	0	0	0
Brasil	5 844	53	50	49	53	46	356	47	58	58	0	51	103	298	1 167
Uruguay	7 873	129	363	0	320	184	69	185	0	196	0	66	136	118	1 637
CHILE	1 652	134	636	254	363	362	10	331	305	41	0	0	9	112	2 424
MÉXICO	25	0	0	0	6	0	0	4	0	4	0	5	0	0	19
COSTA RICA	14	0	0	0	0	0	0	0	0	0	0	0	0	0	0
II. EUROPA	850 985	80 761	56 334	98 681	53 314	984	4 153	24 908	53 403	61 494	44 443	40 345	32 464	34 259	504 784
UNIÓN EUROPEA	11 458	2 070	3 098	1 415	2 024	189	369	114	370	299	2 251	290	163	236	10 819
Alemania	4 367	1 076	2 257	658	1 376	93	80	0	175	0	185	131	89	0	5 044
España	31	0	61	0	47	0	20	0	0	55	36	7	0	0	226
Francia	160	5	6	77	0	0	0	0	33	6	33	0	0	0	154
Holanda	0	0	0	0	0	0	0	0	0	0	0	0	0	0	0
Italia	1 107	56	50	0	0	0	11	114	0	172	0	0	0	0	346
Reino Unido	3 322	685	465	536	0	0	215	0	109	0	57	58	0	62	1 503
Suecia	849	67	259	0	0	0	0	0	0	0	0	0	0	0	259
Resto de Unión Europea 1/	1 623	181	0	145	601	96	44	0	53	67	1 941	94	73	175	3 287
SUIZA	838 635	78 690	53 237	97 213	51 290	647	3 783	24 653	53 033	61 195	42 192	40 055	32 301	34 023	493 622
NORUEGA	892	0	0	52	0	148	0	141	0	0	0	0	0	0	342
III. ASIA	31 968	3 440	4 088	109	3 938	2 328	1 626	1 725	866	4 604	1 169	281	1 996	5 964	28 694
Japón	670	127	13	9	57	64	0	14	0	0	27	68	12	82	345
Republica de Corea	21 551	1 464	1 970	0	877	499	0	0	0	4 552	0	71	0	1 196	9 166
Resto de Asia 2/	3 905	62	48	100	176	0	0	26	79	52	92	142	52	126	893
IV. OCEANÍA	68	0	0	0	0	0	32	0	46	0	0	0	0	0	77
Australia	68	0	0	0	0	0	32	0	46	0	0	0	0	0	77
TOTAL	924 444	87 368	63 043	99 618	59 055	5 484	7 871	28 038	56 120	67 531	46 565	41 766	37 914	41 426	554 432

1/ Comprende: Bélgica, Dinamarca, Finlandia, Hungría, Polonia, Portugal y Rumania.

2/ Comprende: China e Israel.

FUENTE: SUNAT. www.sunat.gob.pe

ELABORACIÓN: BCRP, Sucursal Puno.

ANEXO 18 ADUANA DE DESAGUADERO: IMPORTACIONES (CIF), SEGÚN USO O DESTINO ECONÓMICO
(Miles de US\$)

RUBROS	2011		2012												
	Ene-dic	Dic	Ene	Feb	Mar	Abr	May	Jun	Jul	Ago	Set	Oct	Nov	Dic	Ene-dic
BIENES DE CONSUMO	23 461,0	1 797,7	2 583,1	3 256,9	3 786,1	2 879,2	2 606,7	2 851,8	3 686,3	6 563,0	7 519,1	7 517,3	7 835,6	12 017,0	63 102,2
. Alimentos y Bebidas	18 692,9	1 212,4	2 178,0	3 186,7	3 324,3	2 576,4	2 173,5	2 836,9	3 376,2	6 318,9	7 150,5	7 060,5	7 052,3	11 231,6	58 465,9
. Productos Farmacéuticos	1 178,6	214,1	162,1	0,0	230,5	193,4	161,0	0,0	89,6	57,2	131,2	0,0	172,4	45,5	1 243,0
. Utensilios Domésticos	329,5	0,0	0,0	0,0	0,0	0,0	0,0	0,0	0,0	0,0	0,0	0,0	0,0	0,0	0,0
. Electro.y Veh.Usó Part.	2,3	0,0	0,0	0,0	0,0	9,5	0,0	0,0	0,0	0,0	0,0	0,0	0,0	0,0	9,5
. Otros	3 257,8	371,1	243,0	70,2	231,2	99,9	272,1	14,9	220,5	186,9	237,5	456,8	610,9	739,9	3 383,8
INSUMOS	198 982,1	18 178,7	12 646,5	13 242,2	16 842,8	16 932,8	22 682,9	20 741,4	23 786,8	26 190,8	23 575,3	30 750,4	25 316,7	17 913,5	250 622,3
. Combustibles y Lubricantes	388,8	16,9	0,0	8,7	0,0	3,5	2,9	0,0	4,2	0,0	0,0	0,0	0,0	0,0	19,4
. Insumos para la Agricultura	43 630,5	5 467,1	3 141,3	3 052,5	3 898,2	3 766,9	6 720,0	6 923,4	6 228,9	7 644,8	5 069,9	5 266,1	4 116,8	2 043,7	57 872,4
. Insumos para la Industria	154 962,9	12 694,7	9 505,3	10 180,9	12 944,6	13 162,4	15 960,0	13 818,0	17 553,7	18 546,1	18 505,4	25 484,3	21 200,0	15 869,9	192 730,5
BIENES DE CAPITAL	3 434,2	444,9	333,4	342,2	1 652,0	374,9	582,6	323,4	1 955,8	392,4	943,0	549,6	820,6	787,7	9 057,5
. Maquinaria y Equipo	510,9	125,6	3,2	0,0	1,1	5,7	333,3	0,0	1 510,0	0,0	755,1	220,9	545,9	536,4	3 911,4
. Partes y Piezas	399,2	100,6	0,0	55,8	1 379,6	100,6	15,7	9,8	0,0	0,0	0,0	0,0	0,0	0,0	1 561,4
. Herramientas	243,2	3,2	3,9	0,0	0,0	0,0	0,3	0,0	0,0	0,0	0,0	0,0	0,0	0,0	4,2
. Materiales de Construcción	2 280,9	215,4	326,3	286,4	271,3	268,6	233,4	313,6	445,9	392,4	187,9	328,7	274,7	251,3	3 580,5
TOTAL	202 888,4	20 421,3	15 563,1	16 841,3	22 280,8	20 186,9	25 872,2	23 916,6	29 428,9	33 146,3	32 037,4	38 817,2	33 972,9	30 718,2	307 218,9

FUENTE: SUNAT. www.sunat.gob.pe
ELABORACIÓN: BCRP, Sucursal Puno.

ANEXO 19 INGRESOS RECAUDADOS EN PUNO
(En miles de Nuevos Soles)

RUBROS	2011		2012												
	Ene-dic	Dic	Ene	Feb	Mar	Abr	May	Jun	Jul	Ago	Set	Oct	Nov	Dic	Ene-dic
I. INGRESOS TRIBUTARIOS	262 365,2	22 743,5	28 463,4	24 332,4	26 718,1	24 621,2	25 021,4	21 836,3	30 417,2	28 573,3	31 866,2	33 852,5	33 849,9	32 869,2	342 421,2
1. Impuesto a la renta	99 275,1	8 321,1	11 452,4	8 759,9	13 195,5	9 203,5	7 145,9	6 424,1	11 924,6	9 969,6	10 551,5	10 684,0	11 008,6	10 940,5	121 260,0
- Personas naturales	18 164,4	1 571,1	2 213,8	1 401,0	1 509,1	2 311,8	1 788,9	1 644,1	1 648,9	2 756,0	1 730,4	1 847,3	1 887,6	1 885,2	22 624,0
- Personas jurídicas	71 671,5	6 645,3	9 090,1	7 170,9	7 252,8	4 643,8	4 314,5	4 466,3	9 994,8	6 985,0	8 727,2	8 741,3	9 028,8	9 005,4	89 421,1
- Regularización	9 439,2	104,7	148,5	188,0	4 433,6	2 247,8	1 042,5	313,7	281,0	228,5	93,9	95,4	92,2	49,9	9 214,9
2. Impuestos a la Importación	495,7	176,7	160,3	22,5	64,7	9,3	95,5	22,1	22,4	92,6	95,7	15,8	77,2	34,0	711,9
3. Impuestos a la Prod. y consumo	156 284,7	13 260,4	15 879,1	14 575,5	12 503,9	13 064,4	16 531,0	14 294,2	17 395,4	17 371,8	20 159,9	21 300,8	20 584,0	19 444,2	203 104,2
. Impuesto General a las Ventas	154 207,7	12 973,0	15 665,3	14 253,4	12 261,8	12 879,7	16 377,1	14 194,4	17 061,8	17 130,4	19 818,2	20 958,2	20 327,2	19 177,2	200 104,5
- Interno	64 426,2	6 401,0	8 362,9	7 209,0	3 932,3	5 110,0	6 222,8	5 862,5	5 776,3	5 753,1	6 368,9	4 884,9	5 940,2	7 166,9	72 590,0
- Importaciones	89 781,5	6 571,9	7 302,3	7 044,3	8 329,5	7 769,7	10 154,3	8 331,9	11 285,4	11 377,3	13 449,3	16 073,3	14 387,0	12 010,3	127 514,5
. Impuesto Selectivo al Consumo	2 077,1	287,5	213,8	322,1	242,1	184,7	153,9	99,8	333,7	241,5	341,7	342,6	256,8	267,0	2 999,7
- Interno	611,7	39,0	34,0	40,4	31,7	27,7	28,5	55,7	36,5	42,1	32,6	63,2	29,8	39,6	461,8
- Importaciones	1 465,4	248,5	179,9	281,7	210,4	157,0	125,3	44,1	297,2	199,3	309,1	279,3	227,0	227,4	2 537,8
4. Otros ingresos	6 309,7	985,2	971,7	974,5	954,0	2 344,0	1 249,1	1 095,9	1 074,8	1 139,3	1 059,1	1 852,0	2 180,2	2 450,6	17 345,1
II. INGRESOS NO TRIBUTARIOS	13 580,9	1 306,3	1 355,3	714,6	773,2	1 665,5	1 666,2	1 553,3	1 575,5	1 522,4	1 568,6	1 608,0	1 552,2	1 510,5	17 065,2
III. TOTAL	275 946,1	24 049,8	29 818,6	25 047,0	27 491,3	26 286,7	26 687,7	23 389,6	31 992,7	30 095,7	33 434,7	35 460,5	35 402,1	34 379,7	359 486,5

FUENTE: SUNAT. www.sunat.gob.pe
ELABORACIÓN: BCRP, Sucursal Puno.

ANEXO 20 GASTOS DEL GOBIERNO NACIONAL, SEGÚN TIPO DE GASTO 1/
(En miles de Nuevos Soles)

TIPO DE GASTO	2011		2012												
	Ene-dic	Dic	Ene	Feb	Mar	Abr	May	Jun	Jul	Ago	Set	Oct	Nov	Dic	Ene-dic
1. GASTOS CORRIENTES	731 503	115 128	37 939	42 107	43 153	57 858	65 885	53 354	46 448	77 032	60 042	78 045	57 876	96 414	716 151
. Personal y Obligaciones Sociales	219 315	23 308	19 356	17 711	18 013	18 307	36 906	20 406	19 777	18 656	19 290	19 569	16 869	23 982	248 841
. Pensiones y Otras Prestaciones Sociales	101 613	14 636	3 626	3 531	3 888	10 317	3 973	5 115	7 165	7 652	7 735	4 571	9 884	10 316	77 773
. Bienes y Servicios	293 221	38 152	13 229	12 586	13 978	4 452	17 214	18 690	7 286	13 430	13 649	24 150	15 986	41 603	196 254
. Donaciones y Transferencias	25 526	7 957	1 467	989	6 253	2 189	768	2 089	2 675	12 000	2 273	3 052	3 963	3 111	40 830
. Otros Gastos	91 828	31 075	260	7 290	1 021	22 592	7 023	7 054	9 544	25 294	17 096	26 703	11 175	17 401	152 453
2. GASTOS DE CAPITAL	679 386	74 672	6 434	9 746	10 439	106 784	15 124	13 325	21 206	24 378	17 177	107 415	16 862	36 636	385 526
. Adquisición de Activos no Financieros	679 386	74 672	6 434	9 746	10 439	106 784	12 544	13 325	18 672	24 378	17 177	107 415	16 862	36 636	380 412
. Otros Gastos de capital	0	0	0	0	0	0	2 580	0	2 534	0	0	0	0	0	5 114
T O T A L	1 410 889	189 800	44 373	51 853	53 592	164 642	81 008	66 679	67 654	101 410	77 218	185 460	74 738	133 050	1 101 677

FUENTE: MEF: Transparencia Económica y Oficina de Presupuesto y Planificación de la Región Puno

ELABORACIÓN: BCRP, Sucursal Puno.

1/ Actualizado al 15-02-2013

ANEXO 21 GASTOS DEL GOBIERNO REGIONAL, SEGÚN TIPO DE GASTO 1/
(En miles de Nuevos Soles)

TIPO DE GASTO	2011		2012												
	Ene-dic	Dic	Ene	Feb	Mar	Abr	May	Jun	Jul	Ago	Set	Oct	Nov	Dic	Ene-dic
1. GASTOS CORRIENTES	776 322	121 174	62 131	52 531	55 944	56 143	66 370	87 330	70 348	61 383	61 892	64 132	69 689	125 380	833 274
. Personal y Obligaciones Sociales	525 332	50 879	52 401	42 461	43 662	43 573	43 592	44 808	52 182	45 108	44 790	45 197	48 718	68 195	574 687
. Pensiones y Otras Prestaciones Sociales	77 271	8 611	8 328	5 888	6 223	6 027	5 976	5 980	7 793	5 929	5 937	5 929	6 136	10 730	80 877
. Bienes y Servicios	97 782	23 584	1 294	4 066	5 572	6 444	11 367	10 930	10 082	9 951	10 918	12 734	14 211	39 097	136 667
. Donaciones y Transferencias	30 378	0	0	0	0	0	5 038	25 230	0	0	0	0	0	0	30 268
. Otros Gastos	45 560	38 101	108	115	487	99	396	382	292	395	247	272	624	7 357	10 775
2. GASTOS DE CAPITAL	114 758	46 227	1 201	4 616	3 723	7 151	4 214	34 215	14 065	20 368	10 249	21 534	19 410	80 255	221 000
. Adquisición de Activos no Financieros	114 758	46 227	1 201	4 616	3 723	7 151	4 214	34 215	14 065	20 368	10 249	21 534	19 410	80 255	221 000
T O T A L	891 080	167 401	63 332	57 147	59 667	63 294	70 584	121 545	84 413	81 750	72 141	85 666	89 099	205 635	1 054 273

FUENTE: MEF: Transparencia Económica y Oficina de Presupuesto y Planificación de la Región Puno

ELABORACIÓN: BCRP, Sucursal Puno.

1/ Actualizado al 15-02-2013.

ANEXO 22 GASTOS DE LOS GOBIERNOS LOCALES, SEGÚN TIPO DE GASTO 1/
(En miles de Nuevos Soles)

TIPO DE GASTO	2011		2012												
	Ene-dic	Dic	Ene	Feb	Mar	Abr	May	Jun	Jul	Ago	Set	Oct	Nov	Dic	Ene-dic
1. GASTOS CORRIENTES	263 492	64 096	6 688	21 360	32 330	23 010	26 735	25 345	26 426	29 383	29 319	30 194	27 835	62 755	341 379
. Personal y Obligaciones Sociales	54 590	6 128	3 054	5 687	7 041	4 982	4 948	4 864	5 635	5 022	4 979	5 296	4 721	6 612	62 841
. Pensiones y Otras Prestaciones Sociales	27 716	8 112	246	815	1 942	338	2 311	3 078	2 227	2 830	2 746	3 061	1 869	6 182	27 645
. Bienes y Servicios	145 156	33 881	3 297	14 001	20 794	16 644	18 364	15 309	15 987	18 989	17 572	18 569	16 589	38 249	214 365
. Donaciones y Transferencias	9 528	2 816	72	633	1 305	577	893	1 493	1 779	1 306	541	1 184	1 214	3 593	14 589
. Otros Gastos	26 502	13 159	19	224	1 248	470	220	600	798	1 236	3 481	2 085	3 442	8 118	21 939
2. GASTOS DE CAPITAL	496 619	196 931	3 549	22 653	67 176	19 117	33 429	49 849	52 987	63 072	61 790	70 672	55 311	160 834	660 439
. Adquisición de Activos no Financieros	496 619	196 931	3 549	22 653	67 176	19 117	33 429	49 849	52 987	63 072	61 790	70 672	55 311	160 834	660 439
. Adquisición de Activos Financieros	0	0	0	0	0	0	0	0	0	0	0	0	0	0	0
. Otros Gastos de Capital	0	0	0	0	0	0	0	0	0	0	0	0	0	0	0
3. SERVICIO DE LA DEUDA	3 948	1 657	70	70	663	370	225	1 743	20	1 591	793	3 423	658	2 962	12 587
. Servicio de la Deuda Pública	3 948	1 657	70	70	663	370	225	1 743	20	1 591	793	3 423	658	2 962	12 587
II. GASTOS	764 059	262 683	10 307	44 082	100 169	42 497	60 389	76 937	79 432	94 045	91 902	104 290	83 804	226 551	1 014 405

FUENTE: MEF - Transparencia Económica.

ELABORACIÓN: BCRP, Sucursal Puno.

1/ Actualizado al 15-02-2013.

ANEXO 24 SALDO DE DEPÓSITOS EN EL SISTEMA FINANCIERO, SEGÚN ENTIDADES
(Miles de Nuevos Soles)

BANCOS	2011	2012												Flujo	Var real
	Dic	Ene	Feb	Mar	Abr	May	Jun	Jul	Ago	Set	Oct	Nov	Dic		
EMPRESAS BANCARIAS	408 886	397 524	404 165	420 652	390 924	402 567	410 732	410 636	430 229	436 205	427 880	449 191	484 082	75 196	15,3
. Crédito	145 815	141 304	150 125	151 949	142 686	145 530	143 642	162 895	165 681	170 059	157 397	162 588	182 567	36 752	22,0
. Interbank	83 629	77 772	74 829	78 197	73 619	74 980	78 851	75 781	79 663	79 305	78 779	84 629	84 554	925	-1,5
. Scotiabank	53 677	52 869	49 735	48 078	47 138	49 405	59 290	50 925	55 887	57 400	47 403	55 019	50 374	-3 303	-8,6
. Continental	101 307	99 836	102 568	113 914	99 460	105 275	101 183	92 416	99 694	97 545	101 493	102 319	120 390	19 084	15,8
. Interamericano	2 276	2 221	2 516	3 031	3 257	3 706	3 985	4 041	4 702	4 984	5 308	5 692	6 672	4 397	185,7
. Financiero	847	1 111	1 293	1 956	1 841	1 883	2 671	3 003	3 374	5 930	15 100	16 928	17 723	16 876	1937,5
. MIBANCO	13 695	14 487	15 095	15 973	15 652	14 422	13 905	13 863	13 495	12 827	13 471	13 289	12 798	-897	-9,0
. Azteca	7 640	7 923	8 003	7 555	7 270	7 366	7 204	7 711	7 732	8 155	8 930	8 726	9 004	1 364	14,8
INST. DE MICROFINANZAS	199 259	205 735	215 223	216 553	216 864	223 013	226 732	230 331	231 933	233 775	234 851	240 782	239 062	39 803	16,9
Cajas Municipales	125 631	127 982	135 217	135 064	134 656	138 195	140 084	142 167	142 781	144 066	144 624	150 544	151 296	25 664	17,3
. Arequipa	78 487	80 196	86 861	86 665	85 797	85 934	86 659	86 596	87 555	88 701	90 238	92 554	91 524	13 037	13,6
. Cusco	30 611	31 159	31 587	31 891	32 274	34 832	34 940	36 481	36 364	36 044	35 499	36 963	37 836	7 225	20,4
. Piura	1 395	1 433	1 271	1 258	1 334	1 360	1 412	1 500	1 440	1 523	1 503	1 946	1 730	335	20,8
. Tacna	15 139	15 195	15 499	15 251	15 250	16 069	17 073	17 590	17 421	17 799	17 384	19 081	20 205	5 066	30,0
Cajas Rurales	66 902	70 936	72 975	74 373	74 899	77 069	79 165	80 486	81 639	81 962	82 524	82 450	80 303	13 401	16,9
. CREDINKA	304	356	401	372	337	364	453	510	396	416	442	425	425	121	36,3
. Los Andes	65 383	69 334	71 155	72 717	73 267	75 412	77 420	78 717	80 200	80 616	81 421	81 243	79 293	13 910	18,2
. Nuestra Gente	1 216	1 247	1 419	1 284	1 295	1 293	1 291	1 259	1 044	930	660	782	585	-630	-53,1
Financieras	6 725	6 817	7 031	7 116	7 310	7 750	7 483	7 678	7 513	7 747	7 703	7 788	7 463	739	8,1
. CrediScotia	6 705	6 793	7 008	7 093	7 301	7 741	7 457	7 658	7 510	7 700	7 700	7 786	7 461	755	8,4
. Edyficar	19	24	23	23	9	9	26	20	3	47	3	3	3	-17	-86,8
ENTIDADES ESTATALES	307 829	322 405	316 468	318 708	348 332	356 012	345 635	344 090	372 158	378 310	374 259	379 082	381 883	74 055	20,9
. Nación	307 829	322 405	316 468	318 708	348 332	356 012	345 635	344 090	372 158	378 310	374 259	379 082	381 883	74 055	20,9
TOTAL	915 973	925 664	935 856	955 912	956 120	981 593	983 098	985 057	1 034 320	1 048 291	1 036 991	1 069 054	1 105 028	189 054	17,5

FUENTE: SBS y entidades bancarias de la región.
ELABORACIÓN: BCRP, Sucursal Puno.

ANEXO 25 SALDOS DE DEPÓSITOS DEL SISTEMA FINANCIERO, SEGÚN TIPO DE OPERACIÓN
(Miles de Nuevos Soles)

BANCOS	2011	2012												Flujo	Var real
	Dic	Ene	Feb	Mar	Abr	May	Jun	Jul	Ago	Set	Oct	Nov	Dic		
EMPRESAS BANCARIAS	408 886	397 524	404 165	420 652	390 924	402 567	410 732	410 636	430 229	436 205	427 880	449 191	484 082	75 196	15,3
. Vista	129 077	119 916	126 542	123 115	106 443	122 072	123 657	130 119	138 510	142 470	129 431	135 267	164 984	35 906	24,5
. Ahorro	176 860	171 754	173 709	194 941	173 684	167 915	167 172	169 341	166 159	179 379	187 426	187 395	201 180	24 320	10,8
. Plazo	102 949	105 854	103 914	102 596	110 797	112 580	119 902	111 176	125 560	114 356	111 024	126 529	117 919	14 970	11,6
INST. DE MICROFINANZAS	199 259	205 735	215 223	216 553	216 864	223 013	226 732	230 331	231 933	233 775	234 851	240 782	239 062	39 803	16,9
. Vista	3	48	106	66	88	173	34	143	96	196	289	225	124	121	3 424,4
. Ahorro	61 586	65 799	72 059	70 040	68 882	70 073	70 223	73 020	75 849	76 977	78 753	80 469	79 681	18 095	26,0
. Plazo	137 670	139 887	143 058	146 446	147 893	152 767	156 475	157 168	155 987	156 602	155 809	160 087	159 257	21 588	12,7
ENTIDADES ESTATALES	307 829	322 405	316 468	318 708	348 332	356 012	345 635	344 090	372 158	378 310	374 259	379 082	381 883	74 055	20,9
. Vista	237 275	239 492	238 311	243 011	273 734	277 027	270 818	265 645	295 642	301 664	294 456	285 775	284 376	47 101	16,8
. Ahorro	62 920	75 221	70 237	67 626	66 440	70 860	66 696	70 309	68 222	68 527	71 066	84 318	88 408	25 488	36,9
. Plazo	7 633	7 693	7 921	8 070	8 157	8 125	8 120	8 136	8 294	8 119	8 738	8 989	9 099	1 466	16,1
TOTAL	915 973	925 664	935 856	955 912	956 120	981 593	983 098	985 057	1 034 320	1 048 291	1 036 991	1 069 054	1 105 028	189 054	17,5
. Vista	366 356	359 456	364 958	366 192	380 266	399 272	394 510	395 907	434 248	444 330	424 175	421 266	449 484	83 129	21,8
. Ahorro	301 366	312 774	316 004	332 607	309 007	308 849	304 091	312 671	310 230	324 883	337 245	352 183	369 269	67 902	15,0
. Plazo	248 252	253 435	254 894	257 113	266 847	273 472	284 497	276 479	289 842	279 077	275 571	295 605	286 275	38 023	10,0

FUENTE: SBS y entidades bancarias de la región.

ELABORACIÓN: BCRP, Sucursal Puno.

ANEXO 26 SALDO TOTAL DE COLOCACIONES DEL SISTEMA FINANCIERO, SEGÚN ENTIDADES

(Miles de Nuevos Soles)

BANCOS	2011	2012												Flujo	Var real
	Dic	Ene	Feb	Mar	Abr	May	Jun	Jul	Ago	Set	Oct	Nov	Dic		
EMPRESAS BANCARIAS	737 762	733 938	736 739	744 673	764 132	789 339	804 423	839 444	831 882	845 929	863 317	881 720	893 013	155 251	17,9
. Crédito	269 654	263 560	263 189	267 609	277 236	290 351	295 118	319 328	303 821	306 374	313 771	319 741	321 473	51 819	16,1
. Interbank	84 073	83 422	83 532	83 291	83 290	84 463	87 945	87 705	88 995	91 073	91 101	91 273	92 002	7 930	6,6
. Scotiabank	110 738	111 244	110 528	111 828	113 999	116 052	115 673	117 905	120 632	123 401	125 653	130 243	134 669	23 931	18,5
. Continental	109 859	108 409	107 909	104 135	105 842	108 291	110 644	114 059	113 784	114 990	117 484	119 170	118 577	8 718	5,2
. Interamericano	0	0	10	115	88	143	127	125	122	128	196	138	150	150	205159,0
. Financiero	9 113	11 076	13 497	15 676	18 092	20 555	22 728	25 559	27 849	30 531	32 269	34 599	36 967	27 855	295,2
. MIBANCO	148 846	150 780	152 522	156 013	159 294	162 384	164 525	166 776	168 188	170 498	173 474	176 845	178 952	30 106	17,1
. Azteca	5 480	5 448	5 553	6 006	6 291	7 100	7 664	7 988	8 491	8 933	9 369	9 711	10 223	4 743	81,8
INST. DE MICROFINANZAS	1 095 896	1 106 787	1 120 444	1 144 908	1 161 376	1 188 766	1 206 569	1 236 842	1 263 385	1 286 849	1 309 221	1 344 150	1 362 556	266 660	21,1
Cajas Municipales	539 022	544 986	553 141	565 179	574 647	589 953	600 134	618 639	632 134	639 229	647 938	663 558	671 856	132 834	21,4
. Arequipa	346 411	351 943	357 586	365 740	372 757	382 890	388 893	400 052	411 796	416 043	421 806	430 453	433 603	87 192	21,9
. Cusco	93 337	92 395	94 094	96 367	97 533	100 027	101 533	104 624	103 971	105 313	106 325	109 498	112 229	18 892	17,1
. Piura	10 034	10 123	10 111	9 843	10 082	10 276	10 630	11 161	11 154	11 359	11 149	11 344	10 890	856	5,7
. Tacna	89 240	90 526	91 350	93 229	94 275	96 760	99 077	102 802	105 212	106 514	108 658	112 263	115 134	25 894	25,7
Cajas Rurales	83 654	85 131	85 930	88 090	89 001	91 414	92 299	96 575	100 312	103 870	106 423	109 622	113 192	29 538	31,8
. CREDINKA	3 447	3 587	3 784	4 033	4 314	4 439	5 039	5 526	6 160	6 776	7 015	7 544	7 862	4 415	122,2
. Los Andes	70 496	72 325	73 161	74 818	75 313	77 429	77 622	81 055	84 042	86 513	88 868	91 230	94 298	23 801	30,3
. Nuestra Gente	9 711	9 218	8 984	9 238	9 373	9 546	9 638	9 994	10 109	10 581	10 540	10 847	11 032	1 321	10,7
EDPYME	156 985	155 918	155 000	156 100	157 498	160 044	163 389	162 698	165 481	168 713	171 641	176 537	173 897	16 912	7,9
. Nueva Visión	26 272	26 264	25 676	26 852	26 241	26 959	27 355	26 971	28 439	29 267	29 978	30 309	30 573	4 301	13,4
. Raíz	124 835	123 958	123 860	123 931	126 114	127 962	130 965	131 178	132 209	134 674	136 817	141 659	139 601	14 766	8,9
. Solidaridad	5 475	5 286	5 031	4 875	4 684	4 603	4 528	4 019	4 321	4 464	4 549	4 261	3 338	-2 138	-40,6
. Marcimex S.A.	403	409	433	442	459	519	542	529	512	307	297	308	385	-18	-6,9
Financieras	316 235	320 752	326 373	335 538	340 230	347 355	350 747	358 931	365 459	375 037	383 219	394 433	403 611	87 377	24,3
. CrediScotia	93 717	95 556	97 808	100 178	100 025	100 317	98 983	99 083	98 773	100 117	101 003	101 995	102 373	8 656	6,4
. TFC S.A.	930	942	951	958	932	934	900	892	880	864	870	864	929	-1	-2,6
. UNO S A	0	0	0	0	0	0	0	0	0	0	0	532	968	968	-,-
. Edyficar	217 586	220 260	223 785	230 565	235 463	242 072	246 633	254 595	261 476	269 610	276 634	286 315	294 063	76 478	31,7
. Crear	0	0	0	0	0	0	209	341	341	485	685	648	784	784	-,-
. Efectiva	4 003	3 994	3 829	3 837	3 810	4 031	4 023	4 019	3 989	3 960	4 027	4 078	4 494	491	9,4
ENTIDADES ESTATALES	111 835	113 077	113 149	117 770	116 654	122 199	120 036	115 469	117 508	120 793	123 490	126 019	134 236	22 402	16,9
. Nación	94 713	95 506	94 992	99 045	97 835	102 883	102 027	101 134	100 916	99 778	99 144	98 690	103 846	9 133	6,8
. AGROBANCO	17 122	17 571	18 158	18 726	18 819	19 316	18 009	14 335	16 593	21 015	24 346	27 329	30 390	13 269	72,9
TOTAL	1 945 492	1 953 803	1 970 332	2 007 351	2 042 162	2 100 304	2 131 028	2 191 755	2 212 776	2 253 571	2 296 028	2 351 888	2 389 804	444 312	19,7

FUENTE: SBS y entidades bancarias de la región

ELABORACIÓN: BCRP, Sucursal Puno.

ANEXO 27 COEFICIENTES DE CARTERA PESADA, SEGÚN ENTIDADES

(En porcentajes)

BANCOS	2011	2012											
	Dic	Ene	Feb	Mar	Abr	May	Jun	Jul	Ago	Set	Oct	Nov	Dic
EMPRESAS BANCARIAS	0,7	0,8	0,8	0,8	0,7	0,7	0,9	0,8	0,2	0,5	0,8	0,4	0,8
. Crédito	0,0	0,0	0,0	0,0	0,0	0,0	0,0	0,0	0,0	0,0	0,0	0,0	0,0
. Interbank	1,9	3,2	3,1	3,1	2,0	1,7	2,8	3,2	1,2	0,0	2,1	2,6	2,5
. Scotiabank	0,9	0,6	0,0	0,6	0,4	0,8	0,8	0,4	0,4	0,4	0,5	0,5	0,4
. Continental	0,5	0,5	0,5	0,4	0,5	0,8	0,3	0,2	0,1	0,2	0,2	0,3	0,3
. Interamericano	0,0	0,0	0,0	0,0	0,0	0,0	0,0	0,0	0,0	0,0	0,0	0,0	0,0
. Financiero	0,0	0,0	0,0	0,0	0,0	0,0	0,0	0,0	0,0	0,0	0,0	0,0	0,0
. MIBANCO	1,4	1,6	1,7	1,7	1,9	1,3	1,9	2,2	0,0	2,1	2,2	0,0	2,2
. Azteca (*)	0,0	0,0	0,0	0,0	0,0	0,0	0,0	0,0	0,0	0,0	0,0	0,0	0,0
INST. DE MICROFINANZAS	2,4	2,6	2,5	2,9	2,7	3,2	3,1	3,1	3,1	3,0	2,8	3,1	2,9
Cajas Municipales	4,0	4,4	3,6	4,4	4,5	4,8	4,6	4,6	4,7	4,5	4,3	4,8	4,3
. Arequipa	3,8	3,9	4,1	3,9	4,1	4,4	4,4	4,5	4,5	4,1	4,3	4,4	4,1
. Cusco	5,0	5,6	0,0	5,7	5,8	5,8	5,1	5,1	5,1	5,4	5,6	5,5	4,7
. Piura	2,6	3,7	4,3	5,5	5,5	6,1	6,2	6,1	6,9	7,3	7,9	8,3	4,6
. Tacna	4,2	4,7	4,9	4,9	5,0	5,0	4,8	4,5	4,8	4,9	2,5	5,0	4,7
Cajas Rurales	2,6	3,3	3,6	3,7	4,1	4,0	4,0	3,9	3,8	4,0	3,8	3,9	3,9
. CREDINKA	0,0	0,0	0,0	0,0	0,0	0,0	0,0	0,0	0,0	0,0	0,0	0,0	0,0
. Los Andes	3,1	3,9	4,2	4,4	4,8	4,8	4,7	4,7	4,6	4,8	4,5	4,7	4,7
. Nuestra Gente	0,0	0,0	0,0	0,0	0,0	0,0	0,0	0,0	0,0	0,0	0,0	0,0	0,0
EDPYMES	0,0	0,0	0,0	0,0	0,0	0,0	0,0	0,0	0,0	0,0	0,0	0,0	0,0
. Nueva Visión	0,0	0,0	0,0	0,0	0,0	0,0	0,0	0,0	0,0	0,0	0,0	0,0	0,0
. Raíz	0,0	0,0	0,0	0,0	0,0	0,0	0,0	0,0	0,0	0,0	0,0	0,0	0,0
. Efectiva	0,0	0,0	0,0	0,0	0,0	0,0	0,0	0,0	0,0	0,0	0,0	0,0	0,0
. Solidaridad	0,0	0,0	0,0	0,0	0,0	0,0	0,0	0,0	0,0	0,0	0,0	0,0	0,0
. Marcimex S.A.	0,0	0,0	0,0	0,0	0,0	0,0	0,0	0,0	0,0	0,0	0,0	0,0	0,0
Financieras	0,7	0,7	1,6	1,5	0,6	1,7	1,7	1,7	1,6	1,6	1,4	1,5	1,4
. CrediScotia	0,0	0,0	0,0	0,0	0,0	0,0	0,0	0,0	0,0	0,0	0,0	0,0	0,0
. TFC S.A.	0,0	0,0	0,0	0,0	0,0	0,0	0,0	0,0	0,0	0,0	0,0	0,0	0,0
. UNO S A	0,0	0,0	0,0	0,0	0,0	0,0	0,0	0,0	0,0	0,0	0,0	0,0	0,0
. Edyficar	0,9	0,9	2,2	2,2	0,8	2,3	2,4	2,3	2,2	2,1	1,9	2,0	1,9
. Crear	0,0	0,0	0,0	0,0	0,0	0,0	0,0	0,0	0,0	0,0	0,0	0,0	0,0
. Efectiva	3,2	3,7	3,4	3,6	4,0	3,8	4,1	3,6	3,4	3,5	0,0	3,6	3,1
3. TOTAL	1,7	1,9	1,8	2,1	1,8	2,1	2,1	2,1	1,9	1,9	1,9	1,9	1,9

(*) Sin información

FUENTE: Entidades bancarias de la región.

ELABORACIÓN: BCRP, Sucursal Puno.

VII. FICHA TECNICA:

Metodología del Cálculo del Indicador de Actividad Económica Regional del departamento de Puno

El Indicador de Actividad Económica es un indicador parcial de corto plazo, que busca medir el desenvolvimiento de la economía regional, a partir de la evolución de la actividad de los principales sectores. Los sectores considerados representan el 58,0 por ciento del Valor Agregado Bruto del departamento, publicado por el INEI.

El Indicador, se obtiene mediante la agregación ponderada de los índices sectoriales, utilizando como factor de ponderación la estructura porcentual anual del año 2007, elaborado por el INEI.

$$\text{Indicador} = \sum_{i=1}^n I_{\text{sector } i(t)} * W_i$$

I_i = Índice del sector i en el período (mes) t

N = Número de sectores que componen el índice

W_i = Peso relativo ponderado del sector i en base a su contribución al PBI departamental 2007.

Lo sectores que incluye el Indicador Regional son: agropecuario, pesca, minería, manufactura, electricidad y agua, construcción, servicios gubernamentales y servicios financieros.

El índice de los sectores agropecuario, pesca, minería, manufactura, electricidad y agua, se calcula en base al Valor Bruto de Producción, de la siguiente manera:

$$\text{Indice sector } i = \left[\frac{VBP_{it}}{VBP_i \text{ prom. 2007}} \right] \times 100$$

en donde:

i = Sector analizado
 VBP_{it} = Valor Bruto de la Producción del sector i del mes t a precios de 1994.

$VBP_{prom i 2007}$ = Valor Bruto de Producción promedio 2007 del sector i a precios de 1994.

Características del procedimiento:

La clasificación de los sectores productivos se basa en la Clasificación Industrial Internacional Uniforme (CIIU-Revisión 3).

Las fuentes de la información sectorial son:

Para los sectores: agropecuario, pesca, minería, los respectivos ministerios sectoriales.

Para el sector manufactura, son dos las fuentes: el Ministerio de la Producción (Dirección Regional de Puno) y encuestas directas aplicadas a empresas representativas de las principales ramas industriales.

Para el sector electricidad y agua, las fuentes son: el Organismo Supervisor de la Inversión en Energía y Minería (Osinermin) y la Empresa Municipal de Saneamiento de Puno (EMSAPUNO S.A.) y SEDAJULIACA, respectivamente.

Para el sector construcción, la fuente es la empresa Cemento Sur S.A..

Para los sectores servicios gubernamentales y servicios financieros, las fuentes son el Ministerio de Economía y Finanzas (Sistema Integrado de Administración Financiera del Sector Público SIAF-SP), el Gobierno Regional de Puno a través de la Gerencia de Planificación y Presupuesto, la Superintendencia de Banca, Seguros y AFP y entidades financieras de la región.

El valor bruto de producción (VBP) de los sectores: agropecuario, pesca, minería, electricidad y agua, se obtiene de la aplicación de los precios del año base (1994), a los

volúmenes de producción de los sectores respectivos. Los precios del año base, son los utilizados por la Dirección Nacional de Cuentas Nacionales del INEI.

El VBP del sector construcción se estima de manera indirecta y se utiliza como información básica los despachos de cemento.

El VBP del sector servicios gubernamentales se calcula a partir del gasto en *Personal* y *obligaciones sociales* y compra de *Bienes* y *Servicios* del Gobierno Regional, que se deflactan a precios del año 1994, utilizando el IPC e IPM, respectivamente. La fuente es el Ministerio de Economía y Finanzas y el Gobierno Regional de Puno.

El VBP del sector Servicios Financieros se calcula a partir de la sumatoria de los saldos

de intermediación (créditos directos y depósitos) de las instituciones financieras que operan en el departamento, deflactados a precios de 1994, utilizando el IPC.

Estructura del Indicador de Actividad Económica Regional

Sector	Pond. (%) 2007
Agropecuario	16,8
Pesca	0,4
Minería	8,1
Manufactura	12,4
Electricidad y agua	2,0
Construcción	5,5
Servicios Gubernamentales	11,0
Servicios Financieros	1,8 1/
TOTAL	58,0

1/ Se considera el peso del sector a nivel nacional (1,8 por ciento).