



**BANCO CENTRAL DE RESERVA DEL PERÚ
SUCURSAL PUNO**

SÍNTESIS ECONÓMICA DE PUNO NOVIEMBRE 2012¹

DEPARTAMENTO DE ESTUDIOS ECONÓMICOS

¹ En la elaboración de este informe participaron César Gonzales y Martha Choque

CONTENIDO

| | |
|---|-----------|
| RESEÑA INTRODUCTORIA | 4 |
| I. ACTIVIDAD PRODUCTIVA Y EMPLEO | 5 |
| 1.1. Producción | 5 |
| 1.1.1. Producción agropecuaria..... | 6 |
| 1.1.2. Producción pesquera | 9 |
| 1.1.3. Producción minera | 9 |
| 1.1.4. Producción Manufacturera..... | 10 |
| 1.1.5. Energía y Agua | 11 |
| 1.1.6. Construcción | 11 |
| 1.1.7. Turismo | 12 |
| 1.1.8. Encuestas de ventas..... | 13 |
| a. Comerciales | 13 |
| b. Servicios..... | 13 |
| 1.1.9. Expectativas empresariales | 14 |
| 1.2. Aspectos laborales | 15 |
| 1.2.1. Sistema privado de pensiones AFP | 15 |
| II. INFLACIÓN Y TIPO DE CAMBIO | 15 |
| 2.1. Inflación | 15 |
| 2.2. Tipo de cambio | 16 |
| III. SECTOR EXTERNO | 17 |
| 3.1. Exportaciones..... | 17 |
| 3.2. Importaciones..... | 19 |
| IV. FINANZAS PÚBLICAS | 20 |
| 4.1. Ingresos recaudados por el Gobierno Central | 20 |
| 4.2. Gobierno Nacional..... | 21 |
| 4.3. Inversión del Gobierno Nacional | 21 |
| 4.4. Gobierno Regional..... | 23 |
| 4.5. Inversión del Gobierno Regional | 23 |
| 4.6. Gobiernos Locales | 25 |
| 4.7. Inversión de Gobiernos locales | 25 |
| V. MONEDA Y CREDITO | 27 |
| 5.1. Depósitos del público..... | 27 |
| 5.2. Colocaciones | 28 |
| VI. INFORMACION ESTADISTICA | 31 |
| Anexo 01 REGIÓN PUNO: PRODUCCION AGROPECUARIA, SEGÚN PRINCIPALES PRODUCTOS..... | 32 |
| Anexo 02 REGIÓN PUNO: SUPERFICIE AGRÍCOLA SEMBRADA, SEGÚN PRINCIPALES CULTIVOS..... | 33 |
| Anexo 03 REGIÓN PUNO: SUPERFICIE COSECHADA, SEGÚN PRINCIPALES PRODUCTOS | 34 |

| | |
|--|-----------|
| Anexo 04 REGIÓN PUNO: EXTRACCIÓN Y COMERCIALIZACIÓN PESQUERA, SEGÚN ESPECIES | 35 |
| Anexo 05 REGIÓN PUNO: PRODUCCIÓN MINERA, SEGÚN PRINCIPALES MINERALES | 36 |
| Anexo 06 REGION PUNO: PRODUCCIÓN MANUFACTURERA | 36 |
| Anexo 07 REGION PUNO: PRODUCCIÓN MANUFACTURERA | 37 |
| Anexo 08 REGION PUNO: ENERGÍA ELÉCTRICA, SEGÚN EMPRESAS Y CENTRALES | 37 |
| Anexo 09 REGIÓN PUNO: ARRIBO DE TURISTAS, SEGÚN NACIONALIDAD | 38 |
| Anexo 10 REGIÓN PUNO: PERNOCTACIONES DE TURISTAS, SEGÚN NACIONALIDAD..... | 39 |
| Anexo 12 TIPO DE CAMBIO EN EL MERCADO PARALELO DE LA CIUDAD DE PUNO: 2008-2012 40 | |
| Anexo 15 EXPORTACIONES DE PRODUCTOS TRADICIONALES..... | 41 |
| Anexo 16 EXPORTACIONES DE PRODUCTOS NO TRADICIONALES..... | 42 |
| Anexo 17 EXPORTACIONES FOB POR BLOQUE ECONÓMICO Y PAÍSES..... | 43 |
| Anexo 18 ADUANA DE DESAGUADERO: IMPORTACIONES (CIF), SEGÚN USO O DESTINO ECONÓMICO | 44 |
| Anexo 19 INGRESOS RECAUDADOS EN PUNO | 45 |
| Anexo 20 GASTOS DEL GOBIERNO NACIONAL, SEGÚN TIPO DE GASTO | 46 |
| Anexo 21 GASTOS DEL GOBIERNO REGIONAL, SEGÚN TIPO DE GASTO | 47 |
| Anexo 22 GASTOS DE LOS GOBIERNOS LOCALES, SEGÚN TIPO DE GASTO..... | 48 |
| Anexo 24 SALDO DE DEPÓSITOS EN EL SISTEMA FINANCIERO, SEGÚN ENTIDADES | 49 |
| Anexo 25 SALDOS DE DEPÓSITOS DEL SISTEMA FINANCIERO, SEGÚN TIPO DE OPERACIÓN..... | 50 |
| Anexo 26 SALDO TOTAL DE COLOCACIONES DEL SISTEMA FINANCIERO, SEGÚN ENTIDADES | 51 |
| Anexo 27 COEFICIENTES DE CARTERA PESADA, SEGÚN ENTIDADES | 52 |
| VII. FICHA TECNICA: | 53 |

| |
|------------------------------|
| Dirección en Internet |
|------------------------------|

| |
|---|
| http://www.bcrp.gob.pe/proyeccion-institucional/sucursales/puno/puno.html |
|---|

RESEÑA INTRODUCTORIA

Durante el periodo enero-noviembre de 2012, el **Indicador de Actividad Económica Regional** registró una caída de 0,4 por ciento respecto a similar periodo de 2011, debido al menor dinamismo registrado en los sectores manufactura (-18,2 por ciento), energía y agua (-3,4 por ciento), minería (-1,9 por ciento) debido a la menor producción de minerales no metálicos, escasa presencia de lluvias y al menor dinamismo en la extracción de plata y estaño, respectivamente. Crecieron los sectores pesca (38,3 por ciento), servicios financieros (20,2 por ciento), construcción (15,0 por ciento), servicios gubernamentales (6,5 por ciento) y agropecuario (0,1 por ciento).

El número de afiliados al **sistema privado de pensiones** aumentó en 40,4 por ciento comparado al período enero - noviembre de 2011.

En noviembre el **Índice de precios al consumidor** de la ciudad de Puno registró un incremento anual de 5,4 por ciento. La inflación respecto al mes anterior fue de 0,29 por ciento.

El promedio compra-venta del **dólar** en la ciudad de Puno, en noviembre registro una caída de 4,4 por ciento, al compararlo con similar mes de 2011.

En noviembre, **las exportaciones** de Puno sumaron US\$ 37,9 millones, 58,4 por ciento menor (US\$ 53,3 millones) respecto al mismo mes de 2011.

Asimismo, **las importaciones** registradas por la aduana de Desaguadero ascendieron a US\$ 34,0 millones, 108,5 por ciento superior (US\$

17,7 millones) comparado con el monto importado en noviembre de 2011.

Los **ingresos recaudados en Puno** crecieron en términos reales 40,0 por ciento, explicado por los mayores ingresos tributarios (41,4 por ciento), especialmente por la mayor recaudación de impuestos a la producción y consumo (61,6 por ciento), impuesto a la renta (19,4 por ciento) y otros ingresos (5,9 por ciento). Los ingresos no tributarios fueron superiores en 16,5 por ciento.

Los gastos del **Gobierno Nacional en Puno** cayeron en 2,9 por ciento, al disminuir los gastos de capital en 20,2 por ciento creciendo los gastos corrientes en 3,7 por ciento. Las inversiones fueron menores en 20,2 por ciento.

Los gastos del **Gobierno Regional de Puno** fueron superiores en 22,0 por ciento, siendo los gastos de capital mayores en 84,9 por ciento y los gastos corrientes en 11,4 por ciento; por su parte, las **inversiones** alcanzaron un 84,9 por ciento de incremento.

Los gastos de los **gobiernos locales** disminuyeron en 3,7 por ciento, habiendo caído gastos de capital en 10,9 por ciento; en tanto que subieron los gastos de capital y los gastos corrientes en 149,2 y 12,8 por ciento respectivamente; en tanto que sus **inversiones** fueron superiores en 66,0 por ciento.

Los **depósitos** en el sistema financiero del departamento de Puno aumentaron 20,2 por ciento y las **colocaciones** lo hicieron en 20,2 por ciento. El coeficiente de cartera pesada fue de 1,9 por ciento.

I. ACTIVIDAD PRODUCTIVA Y EMPLEO

1.1. Producción

En lo que va del año 2012 (enero - noviembre), el Indicador de Actividad Económica Regional, registró una caída de 0,4 por ciento, comparado con el mismo periodo de 2011, sustentada en el menor dinamismo de los sectores manufactura (-18,2 por ciento), energía y agua (-3,4 por ciento) y minería (-1,9 por ciento), debido a la menor producción de minerales no metálicos, escasa presencia

de lluvias y al menor dinamismo en la extracción de plata y estaño, respectivamente. Estos resultados negativos fueron atenuados en parte por el crecimiento en los sectores: pesca (38,3 por ciento), servicios financieros (20,2 por ciento), construcción (15,0 por ciento), servicios gubernamentales (6,5 por ciento) y agropecuario (0,1 por ciento).

CUADRO N° 1
INDICADOR DE ACTIVIDAD ECONÓMICA REGIONAL 1/ 2/
(Variaciones porcentuales respecto a igual período del año anterior)

| | PONDERACIÓN 3/ | 2012 |
|----------------------------------|----------------|-------------|
| | | ENE-NOV |
| Agropecuario | 16,8 | 0,1 |
| Agrícola | | -1,1 |
| Pecuario | | 3,4 |
| Pesca | 0,4 | 38,3 |
| Minería | 8,1 | -1,9 |
| Manufactura | | |
| No primaria | 12,4 | -18,2 |
| Energía y Agua | 2,0 | -3,4 |
| Construcción | 5,5 | 15,0 |
| Servicios Gubernamentales | 11,0 | 6,5 |
| Servicios Financieros | 1,8 | 20,2 |
| TOTAL | 58,0 | -0,4 |

1/ Es un indicador parcial de la actividad económica de la región que alcanza una cobertura de 58 por ciento del valor agregado bruto de la producción regional según cifras del INEI

2/ Actualizado con información al 22 de enero 2013

3/ Considera la estructura productiva de la región para el año 2007 según cifras del INEI. En el caso de los servicios financieros se considera como ponderación el promedio nacional para dicho año (1,8 por ciento)

FUENTE: INEI - PBI por departamentos 2001-2007, DRA Puno, MINPROD, MEM, empresas industriales, empresas de agua, Cemento Sur, MEF, SBS

ELABORACIÓN: BCRP Sucursal Puno

Los indicadores de consumo privado mantienen en noviembre la evolución favorable de meses anteriores.

El crédito personal aumentó en términos reales 14,9 por ciento respecto a noviembre de 2011 por la expansión del crédito de consumo (16,1 por ciento) y crédito hipotecario (3,7 por ciento).

Por su parte, la venta de automóviles familiares nuevos (autos, station wagon, van familiar multipropósito y camioneta SUV) sumaron en el mes 105 unidades, 138,6 por ciento más frente a noviembre de 2011. Entre enero y noviembre se vendieron 805 unidades, sumando una expansión de 159,7 por ciento con relación a igual período del año pasado.

GRÁFICO N° 1
CREDITO A PERSONAS NATURALES
(Var. % real anual)

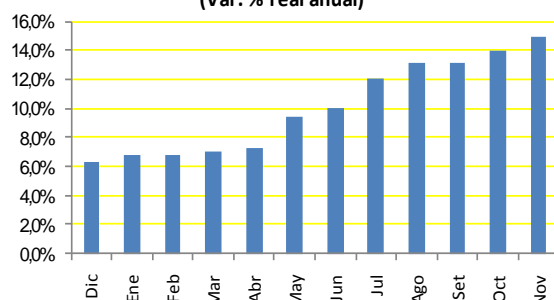

1/ Comprende crédito de consumo e hipotecario
FUENTE: SBS

GRÁFICO N° 2
VENTA DE AUTOMÓVILES LIGEROS NUEVOS FAMILIARES
(Unidades)

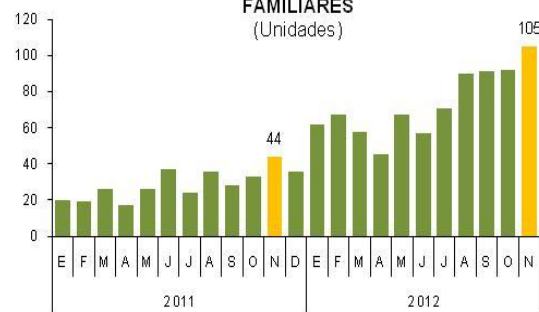

FUENTE: ARAPER
ELABORACIÓN: BCRP - Sucursal Puno

1.1.1. Producción agropecuaria

El sector agropecuario, en noviembre registró una disminución de 5,8 por ciento respecto al año pasado, resultado de una considerable caída en el subsector agrícola (-43,7 por ciento), atenuada por la evolución positiva del subsector pecuario (2,6 por ciento). Por el contrario, en términos acumulados de enero a

noviembre, este sector presentó un ligero incremento de 0,1 por ciento respecto al mismo período de 2011, debido a la mayor producción pecuaria (3,4 por ciento), atenuada por la disminución del agrícola (-1,1 por ciento).

CUADRO N° 2
VBP AGROPECUARIA
(Variación real % 1/)

| | NOVIEMBRE | | ENERO - NOVIEMBRE | |
|----------------------------|------------|-------------|-------------------|------------|
| | 2011 | 2012 | 2011 | 2012 |
| Subsector agrícola | 6,5 | -43,7 | 2,9 | -1,1 |
| Subsector pecuario | 2,1 | 2,6 | 13,2 | 3,4 |
| Sector agropecuario | 2,9 | -5,8 | 5,4 | 0,1 |

1/Respecto al mismo mes o periodo del año anterior

FUENTE: Dirección Regional Agraria - Puno

ELABORACIÓN: BCRP Sucursal Puno, Dpto. de Estudios Económicos

CUADRO N° 3
PRODUCCIÓN DE PRINCIPALES PRODUCTOS AGRÍCOLAS 1/
(TM.)

| CULTIVOS | NOVIEMBRE | | | ENERO - NOVIEMBRE | | |
|-------------------------|-----------|-------|-------|-------------------|-----------|-------|
| | 2011 | 2012 | Var % | 2011 | 2012 | Var % |
| Alfalfa | 14 360 | 4 406 | -69,3 | 494 336 | 582 511 | 17,8 |
| Avena Forrajera | 0 | 0 | - | 1 242 727 | 1 185 007 | -4,6 |
| Avena Grano | 0 | 0 | - | 6 046 | 6 155 | 1,8 |
| Café | 0 | 0 | - | 6 452 | 7 364 | 14,1 |
| Cebada Forrajera | 0 | 0 | - | 360 138 | 314 971 | -12,5 |
| Cebada Grano | 0 | 0 | - | 27 839 | 24 455 | -12,2 |
| Cebolla | 0 | 0 | - | 6 733 | 6 761 | 0,4 |
| Haba | 0 | 0 | - | 13 748 | 13 651 | -0,7 |
| Naranja | 0 | 0 | - | 25 072 | 25 713 | 2,6 |
| Oca | 0 | 0 | - | 32 787 | 31 812 | -3,0 |
| Olluco | 0 | 0 | - | 11 750 | 14 023 | 19,3 |
| Otros Pastos Cultivados | 0 | 0 | - | 117 302 | 122 670 | 4,6 |
| Papa | 10 398 | 7 081 | -31,9 | 567 751 | 544 031 | -4,2 |
| Plátano | 1 193 | 1 059 | -11,2 | 11 109 | 10 305 | -7,2 |
| Quinua | 0 | 0 | - | 32 740 | 30 179 | -7,8 |
| Yuca | 0 | 0 | - | 14 917 | 15 293 | 2,5 |
| Otros cultivos | 0 | 0 | - | 25 537 | 26 820 | 5,0 |

1/cifras preliminares. Actualizado al 21-01-2013

FUENTE: Dirección Regional Agraria - Puno

ELABORACIÓN: BCRP Sucursal Puno, Dpto. de Estudios Económicos

La producción agrícola en noviembre fue de 12 546 TM, correspondiendo solamente a 3 cultivos: papa (56,4 por ciento), alfalfa (35,1 por ciento), plátano (8,4 por ciento), La caída de la producción agrícola en términos acumulados (-1,1 por ciento) fue el resultado de las menores cosechas (-0,6 por ciento) y la disminución (-4,9 por ciento) en el rendimiento por hectárea de cultivos

transitorios, debido al exceso de lluvias entre los meses de febrero y abril.

Por su parte, los precios en chacra del plátano y papa se incrementaron en 21,2 y 17,9 por ciento respectivamente, atenuado por la disminución del precio de la alfalfa en 7,1 por ciento.

CUADRO N° 4
PUNO: PRECIOS EN CHACRA DE PRINCIPALES CULTIVOS
(Nuevos soles por Kg.)

| CULTIVOS | NOVIEMBRE | | Var % |
|----------|-----------|------|-------|
| | 2011 | 2012 | |
| Alfalfa | 0,28 | 0,26 | -7,1 |
| Papa | 1,68 | 1,98 | 17,9 |
| Plátano | 0,85 | 1,03 | 21,2 |

FUENTE: Dirección Regional Agraria – Puno

ELABORACIÓN: BCRP Sucursal Puno, Dpto de Estudios Económicos

GRAFICO N° 1
PARTICIPACIÓN EN EL VBP AGRICOLA
(ENE-NOV 2012)

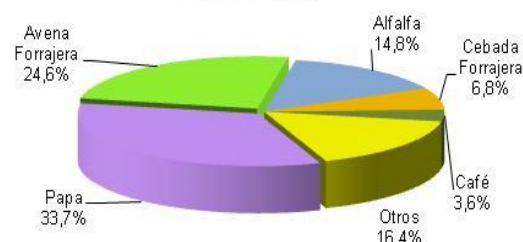

FUENTE: Dirección Regional Agricultura - Puno
ELABORACIÓN: BCRP, Sucursal Puno

CUADRO N° 5
SUPERFICIE SEMBRADA 1/
(HAS)

| CULTIVOS | NOVIEMBRE | | ENERO - NOVIEMBRE | | VARIACIÓN | |
|-------------------------|---------------|---------------|-------------------|----------------|-------------|------------|
| | 2011 | 2012 | 2011 | 2012 | MES | CAMPAÑA |
| Alfalfa | 0 | 0 | 0 | 0 | - | - |
| Arroz | 32 | 10 | 509 | 402 | -68,8 | -21,0 |
| Arveja | 73 | 72 | 1 073 | 1 100 | -1,4 | 2,5 |
| Avena Forrajera | 22 410 | 25 155 | 28 317 | 29 739 | 12,2 | 5,0 |
| Avena Grano | 2 394 | 2 887 | 6 604 | 6 537 | 20,6 | -1,0 |
| Café | 138 | 32 | 175 | 32 | -76,8 | -81,7 |
| Cañihua | 2 316 | 2 347 | 5 766 | 5 603 | 1,3 | -2,8 |
| Cebada Forrajera | 6 438 | 6 039 | 7 379 | 6 780 | -6,2 | -8,1 |
| Cebada Grano | 13 167 | 15 082 | 26 538 | 26 633 | 14,5 | 0,4 |
| Cebolla | 29 | 47 | 392 | 404 | 62,1 | 3,1 |
| Centeno Grano | 0 | 47 | 65 | 61 | - | -6,2 |
| Haba | 11 | 501 | 10 146 | 10 128 | 4454,5 | -0,2 |
| Maíz Amarillo Duro | 0 | 0 | 2 390 | 2 287 | - | -4,3 |
| Maíz Amiláceo | 0 | 0 | 3 654 | 3 359 | - | -8,1 |
| Mashua | 155 | 156 | 887 | 859 | 0,6 | -3,2 |
| Naranja | 44 | 0 | 47 | 0 | -100,0 | -100,0 |
| Oca | 205 | 205 | 3 850 | 3 863 | 0,0 | 0,3 |
| Olluco | 459 | 532 | 2 038 | 2 176 | 15,9 | 6,8 |
| Otros Pastos Cultivados | 0 | 0 | 0 | 0 | - | - |
| Papa | 18 189 | 20 644 | 50 932 | 51 275 | 13,5 | 0,7 |
| Plátano | 0 | 0 | 2 | 0 | - | -100,0 |
| Quinua | 4 706 | 6 344 | 30 265 | 31 257 | 34,8 | 3,3 |
| Tarhui | 4 | 91 | 1 501 | 1 404 | 2175,0 | -6,5 |
| Trigo | 338 | 358 | 1 572 | 1 579 | 5,9 | 0,4 |
| Yuca | 0 | 0 | 1 433 | 1 477 | - | 3,1 |
| TOTAL | 71 108 | 80 549 | 185 535 | 186 955 | 13,3 | 0,8 |

1/cifras preliminares. Actualizado al 22-01-2013

FUENTE: Dirección Regional Agraria – Puno

ELABORACIÓN: BCRP Sucursal Puno, Dpto de Estudios Económicos

Los productos que más destacaron por su contribución al Valor Bruto de la Producción (VBP) agrícola, en los once primeros meses,

fueron: papa con 33,7 por ciento, avena forrajera con 24,6 por ciento, alfalfa con 14,8 por ciento, cebada forrajera con 6,8 por

ciento, café con 3,6 por ciento y quinua con 3,2 por ciento.

Como es habitual en este mes continúa en mayor medida la labor de siembra de la campaña agrícola 2012-2013, ejecutándose en 80 549 hectáreas de cultivos transitorios, destacando la de avena forrajera en 31,2 por ciento, de papa con el 25,6 por ciento, cebada grano con el 18,7 por ciento, quinua con el 7,9 por ciento, cebada forrajera con 7,5 por ciento, avena grano 3,6 por ciento y cañihua con el 2,9 por ciento entre los más importantes. Comparada con las siembras de

noviembre 2011 se incrementó en 13,3 por ciento. La siembra acumulada de la campaña fue de 186 955 hectáreas, mayor en 0,8 por ciento respecto al mismo periodo del año pasado.

El crecimiento en la producción pecuaria en noviembre (2,6 por ciento) fue explicado, principalmente, por la mayor producción de leche (6,6 por ciento), fibra de llama (6,5 por ciento) carne de porcino (6,1 por ciento), carne de vacuno (5,8 por ciento) entre los más importantes, que en conjunto representan el 26,2 por ciento del VBP.

**CUADRO N° 6
PUNO: PRODUCCIÓN PECUARIA
(T.M.)**

| ESPECIES | NOVIEMBRE | | | ENERO - NOVIEMBRE | | |
|------------------|-----------|-------|-------|-------------------|--------|-------|
| | 2011 | 2012 | Var % | 2011 | 2012 | Var % |
| Carne de vacuno | 1 214 | 1 284 | 5,8 | 18 497 | 18 977 | 2,6 |
| Carne de ovino | 619 | 626 | 1,1 | 10 253 | 10 704 | 4,4 |
| Carne de alpaca | 312 | 319 | 2,2 | 5 412 | 5 478 | 1,2 |
| Carne de llama | 76 | 80 | 5,3 | 1 508 | 1 522 | 0,9 |
| Carne de porcino | 163 | 173 | 6,1 | 2 358 | 2 422 | 2,7 |
| Carne de ave | 230 | 242 | 5,2 | 2 677 | 2 771 | 3,5 |
| Leche | 3 528 | 3 762 | 6,6 | 74 736 | 81 270 | 8,7 |
| Lana de ovino | 726 | 718 | -1,1 | 4 683 | 4 614 | -1,5 |
| Fibra de alpaca | 1 443 | 1 462 | 1,3 | 2 438 | 2 489 | 2,1 |
| Fibra de llama | 214 | 228 | 6,5 | 326 | 341 | 4,6 |
| Otros | 891 | 944 | 5,9 | 13 516 | 13 805 | 2,1 |

1/cifras preliminares. Actualizado al 17-01-2013

FUENTE: Dirección Regional Agraria – Puno

ELABORACIÓN: BCRP Sucursal Puno, Dpto de Estudios Económicos

**GRAFICO N° 2
PARTICIPACIÓN EN EL VBP PECUARIO
(ENE-NOV 2012)**

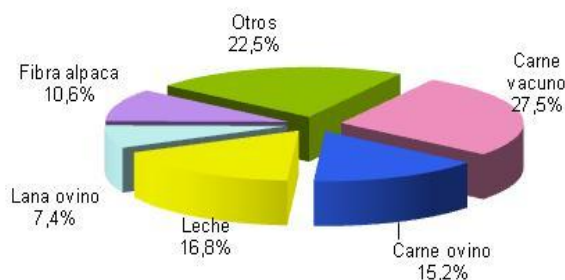

FUENTE: Dirección Regional Agricultura - Puno
ELABORACIÓN: BCRP, Sucursal Puno

Asimismo, en los once primeros meses del año, esta actividad mejoró en 3,4 por ciento, respecto al mismo periodo de 2011, determinado por la mayor producción de leche (8,7 por ciento), fibra de llama (4,6 por ciento), carne de ovino (4,4 por ciento), carne de ave (3,5 por ciento), carne de porcino (2,7 por ciento) y carne de vacuno (2,6 por ciento) que representaron en conjunto el 67,1 por ciento del VBP.

En cuanto a las condiciones climáticas de noviembre, las temperaturas máximas y mínimas en promedio, registraron valores ligeramente superiores (1,0 y 0,7°C respectivamente) respecto a sus valores normales. Así, las temperaturas máximas extremas más altas (sin incluir las zonas de selva y de ceja de selva), se registraron en las localidades de Ayaviri (23,4°C), Santa Rosa de Melgar (22,6°C), Juliaca y Mazocruz (22,2°C), Chuquibambilla, Llally, Putina y

Muñani (22,0°C), Azángaro y Pucará (21,8°C), Santa Lucía (21,7°C), Lampa (21,6°C), Cabanillas y Mañazo (21,2°C), Pizacoma (21,0°C), Laraqueri (20,6°C) y Progreso (20,4°C), entre las más resaltantes.

Por el contrario, las temperaturas mínimas extremas más bajas se registraron en las localidades de Mazocruz (-14,2°C), Capazo (-12,0°C), Cojata (-8,8°C), Pampahuta (-8,6°C), Chuquibambilla (-8,0°C), Laraqueri (-7,4°C), Macusani (-6,8°C) y Crucero (-6,0°C) entre los de mayor consideración.

De las 44 estaciones meteorológicas existentes en la región, 33 presentaron en promedio, déficit en las precipitaciones pluviales respecto a lo normal del mes, por lo que el nivel del lago Titicaca a fin de mes llegó a 3 809,160 msnm, inferior en 7,5 centímetros, respecto al mes anterior; pero, aún así fue significativamente superior a los

niveles de fines de setiembre de los cuatro años anteriores (59,0 cm respecto a 2011; 69,0

cm a 2010; 62,0 cm a 2009 y 13,5 cm a 2008).

1.1.2. Producción pesquera

El comportamiento de la producción pesquera en noviembre, mostró un incremento notable de 63,2 por ciento, en comparación al mismo mes de 2011, resultado de la mayor producción de mauri (103,6 por ciento), trucha criada en jaulas flotantes (67,0 por ciento), que representa el 98,3 por ciento del

VBP. Por otro lado, disminuyeron la extracción de pejerrey (-53,9 por ciento), ispi (-27,2 por ciento), carachi (-27,1 por ciento) y trucha natural (-17,8 por ciento), los cuales conjuntamente conforman sólo el 1,7 por ciento del VBP.

**CUADRO N° 7
PRODUCCIÓN PESQUERA
(kg)**

| | NOVIEMBRE | | | ENERO - NOVIEMBRE | | |
|------------------|----------------|------------------|-------------|-------------------|-------------------|-------------|
| | 2011 | 2012 | Var % 1/ | 2011 | 2012 | Var % 1/ |
| - Boga | 0 | 0 | - | 0 | 0 | - |
| - Carachi | 31 781 | 23 161 | -27,1 | 409 038 | 360 213 | -11,9 |
| - Ispi | 30 901 | 22 506 | -27,2 | 175 856 | 156 985 | -10,7 |
| - Suche | 0 | 0 | - | 656 | 0 | -100,0 |
| - Mauri | 250 | 509 | 103,6 | 22 178 | 7 655 | -65,5 |
| - Pejerrey | 6 872 | 3 170 | -53,9 | 255 989 | 135 027 | -47,3 |
| - Trucha Natural | 2 749 | 2 261 | -17,8 | 69 535 | 47 000 | -32,4 |
| - Trucha Crianza | 604 758 | 1 009 800 | 67,0 | 11 550 653 | 16 270 841 | 40,9 |
| TOTAL | 677 311 | 1 061 407 | 63,2 | 12 483 905 | 16 977 721 | 38,3 |

1/ Variación en términos reales del VBP

FUENTE: Ministerio de la Producción - Dirección Regional de Pesquería Puno

ELABORACIÓN: BCRP Sucursal Puno, Dpto. de Estudios Económicos

Por otro lado, la producción pesquera acumulada en el periodo enero – noviembre, totalizó un volumen de 16 978 TM, que representó un incremento de 38,3 por ciento respecto al año anterior, explicado principalmente por la mayor producción de

truchas en jaulas flotantes (40,9 por ciento). Este comportamiento positivo importante de la extracción y producción de trucha fue para satisfacer la alta demanda existente a nivel local, nacional e internacional.

1.1.3. Producción minera

La actividad minera en noviembre, presentó una disminución de 6,8 por ciento, en relación al mismo mes del año 2011, explicado por la menor producción de casi todos minerales en el siguiente orden: plata (-40,6 por ciento), plomo (-27,4 por ciento), zinc (-19,3 por ciento) y estaño (-13,0 por ciento); contrarrestado en parte sólo, por el incremento de oro (17,9 por ciento). Cabe mencionar que, respecto al mes anterior, los precios

internacionales bajaron en el caso del estaño (-2,9 por ciento), oro y plata (-1,4 por ciento cada uno) y zinc (-0,4 por ciento); mientras que, del plomo subió (1,2 por ciento).

En el transcurso de los once primeros meses del año, este sector decreció en 1,9 por ciento, resultado de la menor producción de todos los minerales, excepto del oro que se incrementó en 30,1 por ciento.

**CUADRO N° 8
PRODUCCIÓN MINERA METÁLICA**

| | NOVIEMBRE | | | ENERO - NOVIEMBRE | | |
|-----------------|-----------|---------|-------------|-------------------|-----------|-------------|
| | 2011 | 2012 | Var % 1/ | 2011 | 2012 | Var % 1/ |
| Estaño (TMF) | 2 393 | 2 082 | -13,0 | 26 623 | 24 151 | -9,3 |
| Plomo (TMF) | 175 | 127 | -27,4 | 1 588 | 1 514 | -4,7 |
| Oro (gr-f) | 282 847 | 333 558 | 17,9 | 2 670 561 | 3 474 044 | 30,1 |
| Plata (kg-f) | 1 906 | 1 132 | -40,6 | 22 765 | 15 439 | -32,2 |
| Zinc (TMF) | 249 | 201 | -19,3 | 2 230 | 2 175 | -2,5 |
| TOTAL 1/ | | | -6,8 | | | -1,9 |

1/ Variación en términos reales

FUENTE: DGM/DPM/Estadística Minera

ELABORACIÓN: BCRP Sucursal Puno, Dpto. de Estudios Económicos

**GRÁFICO N° 5
PARTICIPACIÓN EN EL VBP MINERO
(ENE-NOV 2012)**

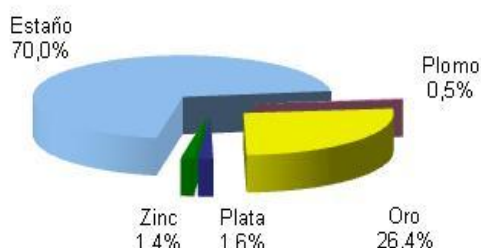

FUENTE: DGM/DPM/Estadística Minera

ELABORACIÓN: BCRP ,Sucursal Puno

**GRÁFICO N° 6
ESTAÑO: PRODUCCIÓN Y COTIZACIÓN
INTERNACIONAL**

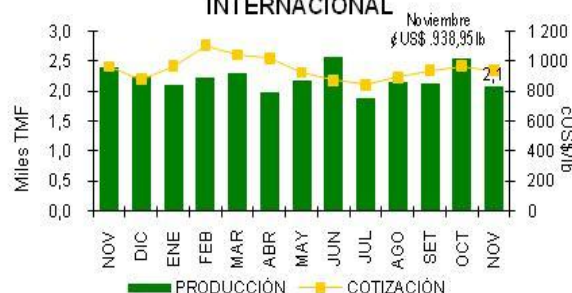

FUENTE: DGM y nota semanal

ELABORACIÓN: BCRP, Sucursal Puno

1.1.4. Producción Manufacturera

El sector manufacturero no primario en noviembre, mostró un comportamiento positivo de 1,0 por ciento, respecto al mismo mes del año anterior, explicado principalmente por la mayor producción de minerales no metálicos, que aunque aumentó sólo en 3,2 por ciento, representó el 97,4 por

ciento del VBP; este incremento se debió al mayor dinamismo en la producción del cal (7,6 por ciento) y cemento (0,5 por ciento). También aumentaron la producción de alimentos (10,2 por ciento), contrarrestado en parte por la disminución en la producción de prendas de vestir (-96,9 por ciento).

**CUADRO N° 9
PRODUCCIÓN MANUFACTURERA NO PRIMARIA
(Variación real del VBP)**

| | NOVIEMBRE | | ENERO - NOVIEMBRE | |
|--------------------------------|--------------|------------|-------------------|--------------|
| | 2011 | 2012 | 2011 | 2012 |
| - Pdtos alimenticios y bebidas | -26,9 | 10,2 | -23,1 | -5,8 |
| . Bebida Gaseosas | -35,6 | 18,6 | -33,6 | -12,3 |
| . Pdtos de Panadería | 13,7 | -12,2 | 30,6 | 11,3 |
| - Pdtos minerales no metálicos | -17,9 | 3,2 | -10,8 | -19,3 |
| . Ladrillos | 29,9 | -48,0 | -2,9 | -3,8 |
| . Cemento | -22,5 | 0,5 | -30,2 | -44,6 |
| . Cal | -11,8 | 7,6 | 25,5 | 6,9 |
| - Prendas de Vestir | 0,8 | -96,9 | 31,2 | 5,5 |
| - Muebles y Otros NCP | -46,6 | 16,0 | -81,5 | 103,3 |
| . Muebles | -46,6 | 16,0 | -81,5 | 103,3 |
| . Joyas y art. conexos | - | - | - | - |
| TOTAL | -17,8 | 1,0 | -10,6 | -18,2 |

FUENTE: Empresas industriales respectivas

ELABORACIÓN: BCRP Sucursal Puno, Dpto de Estudios Económicos

En el transcurso de los once primeros meses del año, este sector acumuló una caída de 18,2 por ciento, resultado de la disminución en la

producción de minerales no metálicos (-19,3 por ciento) y productos alimenticios y bebidas (-5,8 por ciento); en el primer caso, por la

menor producción de cemento (-44,6 por ciento) y en el segundo caso por menor

producción de bebidas gaseosas (-12,3 por ciento).

1.1.5. Energía y Agua

El sector energía y agua en noviembre mostró una contracción de 30,4 por ciento, con respecto al mismo mes del año 2011, resultado de la menor producción de electricidad (-32,0 por ciento) y por el menor consumo de agua potable (-4,4 por ciento);

que se sustentan –en el primer caso– en la menor producción de la empresa San Gabán que representó el 98,0 por ciento del volumen total, debido todavía a la escasa presencia de lluvias y –en el segundo caso– en el menor consumo comercial seguido del estatal.

**CUADRO N° 10
PRODUCCIÓN DE ELECTRICIDAD Y CONSUMO DE AGUA**

| | NOVIEMBRE | | | ENERO – NOVIEMBRE | | |
|----------------------------------|-----------|-----------|--------------|-------------------|------------|-------------|
| | 2011 | 2012 | Var % | 2011 | 2012 | Var % |
| Producción de Electricidad (Mwh) | 66 677 | 45 353 | -32,0 | 698 371 | 668 288 | -4,3 |
| Consumo de Agua Potable (m3) | 1 072 832 | 1 025 130 | -4,4 | 10 814 826 | 12 048 872 | 11,4 |
| Variación del Sector | | | -30,4 | | | -3,4 |

FUENTE: Osinergmin, Seda Puno y Seda Juliaca

ELABORACIÓN: BCRP Sucursal Puno, Dpto de Estudios Económicos

**GRAFICO N° 7
PRODUCCIÓN DE ENERGÍA ELÉCTRICA**

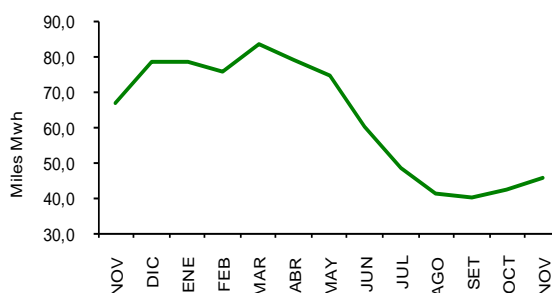

FUENTE: OSINERGMIN

ELABORACIÓN: BCRP, Sucursal Puno

En términos acumulados (enero - noviembre), este sector presentó una caída de -3,4 por ciento, en comparación al mismo periodo de 2011, explicado por la menor producción de

energía eléctrica (-4,3 por ciento), atenuada por el mayor consumo de agua potable (11,4 por ciento).

1.1.6. Construcción

La actividad de la construcción en noviembre, medida a través del despacho de cemento, fue de 52 907 TM, presentando un incremento de 10,9 por ciento, comparado con similar mes de 2011. Del mismo modo, la venta de cemento también fue de 52 907 TM, que mostró un aumento de 11,0 por ciento, comparado con el mismo mes del año anterior. Estos resultados positivos se

reflejaron en la mayor ejecución de obras (públicas y privadas). Cabe indicar que, el volumen de venta y despacho de cemento indicado, fue cubierto una parte con la producción de la empresa Cemento Sur de sólo 18 142 TM y el resto (34 765 TM) con la de Cementos Yura de la región Arequipa (propiedad de la misma empresa).

CUADRO N° 11
INDICADORES DEL SECTOR CONSTRUCCIÓN
(T.M.)

| | NOVIEMBRE | | | ENERO - NOVIEMBRE | | |
|---------------------|-----------|--------|-------|-------------------|---------|-------|
| | 2011 | 2012 | Var % | 2011 | 2012 | Var % |
| Despacho de cemento | 47 701 | 52 907 | 10,9 | 399 906 | 459 853 | 15,0 |
| Venta de cemento | 47 660 | 52 907 | 11,0 | 389 696 | 423 306 | 8,6 |

FUENTE: Empresa Cemento Sur S.A. - Caracoto

ELABORACIÓN: BCRP Sucursal Puno, Dpto de Estudios Económicos

En términos acumulados, de enero a noviembre del presente año, el despacho de cemento se incrementó en 15,0 por ciento en

comparación del mismo periodo de 2011 y la venta en 8,6 por ciento.

1.1.7. Turismo

El sector turismo, en noviembre presentó una disminución de 6,1 por ciento comparado con el mismo mes de 2011, resultado de la disminución de turistas nacionales (-10,6 por ciento) y un ligero incremento de extranjeros (0,1 por ciento).

El arribo de turistas extranjeros a la región sumó a 25 375 personas, correspondiendo la mayor afluencia de turistas provenientes de Europa que representó el 56,0 por ciento del

total de arribos (principalmente de Francia, Alemania e Inglaterra), seguido de los de Norte América que representó el 18,6 por ciento (principalmente Estados Unidos), continuando con Sud América que representó el 10,7 por ciento (Brasil y Argentina) y Asia con el 3,7 por ciento (Japón). Respecto a los turistas nacionales que fueron 31 595 personas, los mayores flujos provinieron de los departamentos de Puno (provincias), Lima, Arequipa y Cusco.

CUADRO N° 12
ARRIBO DE TURISTAS
(Número de personas)

| | NOVIEMBRE | | | ENERO - NOVIEMBRE | | |
|------------------------|---------------|---------------|-------------|-------------------|----------------|------------|
| | 2011 | 2012 | Var % | 2011 | 2012 | Var % |
| - Turistas Nacionales | 35 339 | 31 595 | -10,6 | 387 742 | 369 354 | -4,7 |
| - Turistas Extranjeros | 25 348 | 25 375 | 0,1 | 249 598 | 292 267 | 17,1 |
| . Norte América | 5 189 | 4 732 | -8,8 | 44 749 | 52 968 | 18,4 |
| . Centro América | 247 | 232 | -6,1 | 2 004 | 2 879 | 43,7 |
| . Sud América | 2 042 | 2 708 | 32,6 | 34 462 | 45 344 | 31,6 |
| . Europa | 14 726 | 14 199 | -3,6 | 134 837 | 148 061 | 9,8 |
| . Asia | 1 331 | 931 | -30,1 | 15 880 | 17 328 | 9,1 |
| . África | 26 | 10 | -61,5 | 407 | 587 | 44,2 |
| . Otros | 1 787 | 2 563 | 43,4 | 17 259 | 25 100 | 45,4 |
| TOTAL | 60 687 | 56 970 | -6,1 | 637 340 | 661 621 | 3,8 |

FUENTE: Página web de MINCETUR

ELABORACIÓN: BCRP Sucursal Puno, Dpto de Estudios Económicos

En lo que va de los once primeros meses del año, esta actividad presentó un comportamiento positivo de 3,8 por ciento, resultado del incremento en el turismo extranjero (17,1 por ciento), contrarrestado por la disminución en el turismo nacional (-4,7 por ciento).

Por otro lado, el promedio de permanencia de turistas, en noviembre y en los once primeros meses, fue de 1,3 días, correspondiendo 1,5 días a turistas extranjeros y 1,2 días a nacionales.

Asimismo, la oficina de Migraciones y Naturalización de Puno, durante noviembre registró 24 087 ingresos y 44 476 salidas de visitantes, correspondiendo más de la mitad de ingresos (54,8 por ciento) a turistas extranjeros, de los cuales el 68,1 por ciento, hizo su ingreso por Desaguadero y el 31,9 por ciento por el puesto de control Kasani (ruta Copacabana); mientras que la proporción de salidas fue mayor en el caso de turistas nacionales (62,4 por ciento), de los cuales el 93,1 por ciento lo hizo por el puesto de

control de Desaguadero y 6,9 por ciento, por el puesto de control Kasani.

Respecto al ingreso de turistas nacionales y extranjeros en noviembre, comparado con el mismo mes de 2011, se registró incrementos

de 10,4 por ciento y en el caso de salidas registró un incremento de 9,7 por ciento. En términos acumulados (enero - noviembre), respecto del mismo periodo de 2011, estos incrementos fueron de 20,9 y 17,6 por ciento, respectivamente.

1.1.8. Encuestas de ventas

a. Comerciales

Para el mes de noviembre, de las 50 encuestas aplicadas a empresas comerciales, el 42,0 por ciento de ellas manifestó que sus ventas se mantuvieron constantes, principalmente los que distribuyen combustibles y lubricantes, debido al comportamiento estable de la economía del país. El 12,0 por ciento registró menores ventas, especialmente empresas de los rubros: librerías y vidrierías, debido a que en estos meses la percepción del mercado

está más centrada en adquirir productos para las fiestas de fin de año y la inserción de nuevos negocios que generan la competencia para estos rubros. Y el 46,0 por ciento, indicó que sus ventas fueron mayores en comparación a noviembre 2011, principalmente en confecciones y telas, artefactos electrodomésticos y productos agroveterinarios, debido a la mayor demanda asociado a las fiestas navideñas y año nuevo.

CUADRO N° 13
ENCUESTAS DE VENTAS A EMPRESAS COMERCIALES: NOVIEMBRE 2012
(En %)

| | VENTAS | | | | | | EXPECTATIVAS VENTAS | | | TASA DE RPTA. |
|-----------------------------------|---------------|-------------|-------------|---------------|-------------|-------------|---------------------|------------|-------------|---------------|
| | NOV 12/NOV 11 | | | NOV 12/OCT 12 | | | DICIEMBRE 2012 | | | |
| | + | - | = | + | - | = | + | - | = | |
| Artef. Electrodomésticos | 100,0 | 0,0 | 0,0 | 100,0 | 0,0 | 0,0 | 100,0 | 0,0 | 0,0 | 100,0 |
| Art. De Construcción y ferretería | 37,5 | 12,5 | 50,0 | 37,5 | 12,5 | 50,0 | 37,5 | 0,0 | 62,5 | 100,0 |
| Autom.acces.y repuestos | 40,0 | 20,0 | 40,0 | 40,0 | 0,0 | 60,0 | 60,0 | 0,0 | 40,0 | 100,0 |
| Calzado | 50,0 | 0,0 | 50,0 | 50,0 | 0,0 | 50,0 | 50,0 | 0,0 | 50,0 | 100,0 |
| Comb. Y lubricantes | 0,0 | 0,0 | 100,0 | 0,0 | 0,0 | 100,0 | 0,0 | 0,0 | 100,0 | 100,0 |
| Confecciones y telas | 100,0 | 0,0 | 0,0 | 100,0 | 0,0 | 0,0 | 100,0 | 0,0 | 0,0 | 100,0 |
| Librerías | 50,0 | 25,0 | 25,0 | 0,0 | 50,0 | 50,0 | 25,0 | 25,0 | 50,0 | 100,0 |
| Maquinaria y equipo pad | 50,0 | 0,0 | 50,0 | 50,0 | 0,0 | 50,0 | 50,0 | 0,0 | 50,0 | 100,0 |
| Muebles | 50,0 | 0,0 | 50,0 | 50,0 | 0,0 | 50,0 | 50,0 | 0,0 | 50,0 | 100,0 |
| Productos Farmacéuticos | 40,0 | 20,0 | 40,0 | 40,0 | 40,0 | 20,0 | 40,0 | 20,0 | 40,0 | 100,0 |
| Productos 1ra necesidad | 40,0 | 0,0 | 60,0 | 40,0 | 0,0 | 60,0 | 80,0 | 0,0 | 20,0 | 100,0 |
| Pdtos agroveterinarios | 66,7 | 0,0 | 33,3 | 100,0 | 0,0 | 0,0 | 100,0 | 0,0 | 0,0 | 100,0 |
| Vidrierías | 50,0 | 25,0 | 25,0 | 50,0 | 50,0 | 0,0 | 0,0 | 25,0 | 75,0 | 100,0 |
| Otros | 25,0 | 25,0 | 50,0 | 25,0 | 50,0 | 25,0 | 25,0 | 0,0 | 75,0 | 100,0 |
| TOTAL | 46,0 | 12,0 | 42,0 | 44,0 | 18,0 | 38,0 | 48,0 | 6,0 | 46,0 | 100,0 |

FUENTE: Empresas Comerciales

ELABORACIÓN: BCRP Sucursal Puno, Dpto. de Estudios Económicos

b. Servicios

De 50 encuestas realizadas a empresas de servicios, correspondiente a noviembre, el 50,0 por ciento indicó que sus niveles de ventas fue constante comparado con el año pasado, como es el caso de laboratorios fotográficos y filmaciones y empresas de transportes, explicado por la estabilidad económica y demanda constante. A su vez, el

12,0 por ciento, registró mayores ventas, destacando; cabinas de internet, debido a que la demanda de este servicio es cada vez mas creciente. Mientras que, el 38,0 por ciento restante, manifestó que sus ventas disminuyeron respecto a noviembre de 2011; principalmente; agencias de viajes, y hoteles y

hostales, en parte debido a la crisis económica internacional.

CUADRO N° 14
ENCUESTAS DE VENTAS A EMPRESAS DE SERVICIOS: NOVIEMBRE 2012
(En %)

| EMPRESAS | VENTAS | | | | | | EXPECTATIVAS DE VENTAS DIC. 2012 | | | TASA DE RPTA. |
|------------------------------|--------------|-------------|-------------|--------------|-------------|-------------|----------------------------------|-------------|-------------|---------------|
| | NOV 12/NOV11 | | | NOV 12/OCT12 | | | + | - | = | |
| | + | - | = | + | - | = | | | | |
| 1. Hoteles y Hostales | 0,0 | 47,8 | 52,2 | 0,0 | 69,6 | 30,4 | 4,3 | 34,8 | 60,9 | 100,0 |
| 2. Restaurantes | 37,5 | 12,5 | 50,0 | 50,0 | 25,0 | 25,0 | 62,5 | 12,5 | 25,0 | 100,0 |
| 3. Empresas de Transporte | 0,0 | 20,0 | 80,0 | 0,0 | 60,0 | 40,0 | 100,0 | 0,0 | 0,0 | 100,0 |
| 4. Agencias de viajes | 20,0 | 60,0 | 20,0 | 20,0 | 80,0 | 0,0 | 50,0 | 10,0 | 40,0 | 100,0 |
| 5. Lab. Fotog. Y Filmaciones | 0,0 | 0,0 | 100,0 | 50,0 | 0,0 | 50,0 | 50,0 | 0,0 | 50,0 | 100,0 |
| 6. Cabinas de Internet | 50,0 | 0,0 | 50,0 | 50,0 | 0,0 | 50,0 | 100,0 | 0,0 | 0,0 | 100,0 |
| TOTAL | 12,0 | 38,0 | 50,0 | 16,0 | 58,0 | 26,0 | 38,0 | 20,0 | 42,0 | 100,0 |

FUENTE: Empresas Comerciales
ELABORACIÓN: BCRP Sucursal Puno, Dpto. de Estudios Económicos

1.1.9. Expectativas empresariales

De 100 encuestas aplicadas a empresarios de los sectores servicios y comercio, la mayoría de ellos (60,0; 52,0; 47,0 por ciento) mostraron expectativas estables en cuanto a la economía del país, dentro de 1, 3 y 12 meses, respectivamente; debido a que no se avizora cambios importantes en las políticas de gobierno. Asimismo, porcentajes importantes

(38,0; 48,0; 52,0 por ciento) prevén que la economía mejore en los periodos indicados, porque las políticas estables del país generan oportunidades de inversión. Mientras que, porcentajes mínimos de empresarios (2,0; 0,0; 1,0 por ciento) prevé que la economía del país empeore en los periodos considerados, por la crisis internacional y la caída del dólar.

CUADRO N° 15
EXPECTATIVA EMPRESARIAL
(En %)

| | SITUACIÓN ECONÓMICA DEL PAÍS | | | SITUACIÓN ECONÓMICA EMPRESA | | |
|-----------|------------------------------|---------|----------|-----------------------------|---------|----------|
| | 1 mes | 3 meses | 12 meses | 1 mes | 3 meses | 12 meses |
| | mes | meses | meses | mes | meses | meses |
| Servicios | 100,0 | 100,0 | 100,0 | 100,0 | 100,0 | 100,0 |
| Mejor | 26,0 | 38,0 | 50,0 | 42,0 | 84,0 | 84,0 |
| Igual | 70,0 | 62,0 | 48,0 | 50,0 | 14,0 | 16,0 |
| Peor | 4,0 | 0,0 | 2,0 | 8,0 | 2,0 | 0,0 |
| Comercio | 100,0 | 100,0 | 100,0 | 100,0 | 100,0 | 100,0 |
| Mejor | 50,0 | 58,0 | 54,0 | 48,0 | 54,0 | 56,0 |
| Igual | 50,0 | 42,0 | 46,0 | 52,0 | 46,0 | 44,0 |
| Peor | 0,0 | 0,0 | 0,0 | 0,0 | 0,0 | 0,0 |
| Total | 100,0 | 100,0 | 100,0 | 100,0 | 100,0 | 100,0 |
| Mejor | 38,0 | 48,0 | 52,0 | 45,0 | 69,0 | 70,0 |
| Igual | 60,0 | 52,0 | 47,0 | 51,0 | 30,0 | 30,0 |
| Peor | 2,0 | 0,0 | 1,0 | 4,0 | 1,0 | 0,0 |

FUENTE: Empresas de Servicios y Comerciales
ELABORACIÓN: BCRP Sucursal Puno, Dpto. Estudios Económicos

Respecto a la situación económica general de sus empresas, la mayor parte de los entrevistados (45,0; 69,0; 70,0 por ciento) se mostró optimista para dentro de 1, 3 y 12 meses, respectivamente, porque prevén realizar mayores inversiones y mejor manejo de sus políticas internas. También porcentajes importantes (51,0; 30,0 y 30,0 por ciento)

GRAFICO N° 8
EVOLUCIÓN DE LA RESPUESTA FAVORABLE PARA LOS PRÓXIMOS MESES
(En %)

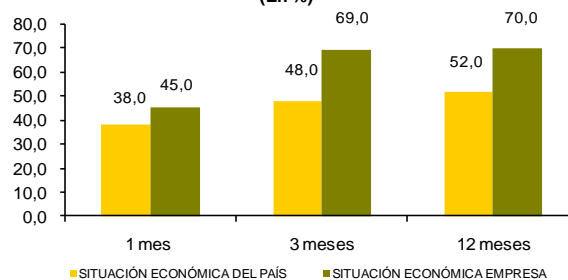

FUENTE: Empresas de servicios y comerciales
ELABORACIÓN: BCRP - Sucursal Puno - Dpto. Estudios Económicos

indican que en los periodos indicados la situación de sus empresas se mantendrá sin variaciones, por la estabilidad de la economía del país. Por otro lado, un mínimo porcentaje muestra que la situación de sus empresas empeorará, debido a la menor demanda de su sector y a la mayor competencia.

1.2. Aspectos laborales

1.2.1. Sistema privado de pensiones AFP

En noviembre, se afiliaron al sistema privado de pensiones AFP, 444 personas, significando una disminución de 4,3 por ciento respecto al mismo mes de 2011, destacando las caídas del 100 por ciento en 2 de las 4 AFPs existentes, una tercera cayó en 92,7 por ciento y sólo una aumentó el número de afiliaciones (AFP Prima con 2283,3 por ciento). En los once primeros meses del año, las afiliaciones

sumaron 8 123 personas, 40,4 por ciento más que el año pasado.

En cuanto al total de afiliados activos al finalizar noviembre ascendió a 104 735 personas, representando un incremento del 9,5 por ciento, comparado con los afiliados a noviembre 2011.

CUADRO N° 16
AFILIADOS MENSUALMENTE Y ACTIVOS EN EL SISTEMA PRIVADO DE PENSIONES POR AFP

| | AFILIACIÓN MENSUAL | | | | | | AFILIADOS ACTIVOS | | | | |
|--------------|--------------------|------------|-------------|-------------------|--------------|-------------|-------------------|----------------|----------------|------------------|------------------|
| | NOVIEMBRE | | | ENERO - NOVIEMBRE | | | 2011 | 2012 | VARIACIÓN % | | |
| | 2011 | 2012 | Var % | 2011 | 2012 | Var % | NOV | OCT | NOV | Nov12/ Oct 12 | Oct 12/ Oct11 |
| Horizonte | 205 | 15 | -92,7 | 2 445 | 2 448 | 0,1 | 30 449 | 33 135 | 33 150 | 0,0 | 8,9 |
| Integra | 3 | 0 | -100,0 | 2 106 | 2 922 | 38,7 | 26 629 | 30 131 | 30 114 | -0,1 | 13,1 |
| Prima | 18 | 429 | 2283,3 | 209 | 1 055 | 404,8 | 7 954 | 8 606 | 9 035 | 5,0 | 13,6 |
| Profuturo | 238 | 0 | -100,0 | 1 025 | 1 698 | 65,7 | 30 579 | 32 447 | 32 436 | 0,0 | 6,1 |
| TOTAL | 464 | 444 | -4,3 | 5 785 | 8 123 | 40,4 | 95 611 | 104 319 | 104 735 | 0,4 | 9,5 |

FUENTE: Pag web Superintendencia de Banca y Seguros
ELABORACIÓN: BCRP Sucursal Puno, Dpto. Estudios Económicos

II. INFLACIÓN Y TIPO DE CAMBIO

2.1. Inflación

En noviembre el Índice de Precios al Consumidor en la ciudad de Puno aumentó 0,29 por ciento en comparación al mes

anterior, acumulando una inflación anual de 5,44 por ciento, por encima de Lima Metropolitana (2,7 por ciento).

CUADRO N° 17
CIUDAD DE PUNO: INFLACIÓN POR GRANDES GRUPOS DE CONSUMO
(2007 - Porcentajes)

| | PONDERACIÓN | VARIACIONES (%) | | |
|--|-------------|-----------------|-----------|------------|
| | | Mensual | Acumulada | Anualizada |
| Índice General | 100,00 | 0,29 | 5,00 | 5,44 |
| 1. Alimentos y bebidas | 55,53 | 0,38 | 5,03 | 5,62 |
| 2. Vestido y calzado | 7,69 | 0,43 | 3,78 | 3,81 |
| 3. Alquiler de vivienda, comb. y elect. | 11,07 | 0,06 | 3,39 | 3,40 |
| 4. Muebles, enseres y mant. de la viv. | 3,77 | 0,32 | 7,80 | 8,06 |
| 5. Cuidado, conserv de salud y serv méd. | 1,40 | 0,32 | 2,28 | 2,81 |
| 6. Transportes y comunicaciones | 9,07 | -0,18 | 7,45 | 8,23 |
| 7. Esparc, diversio y serv. enseñanza | 4,96 | 0,12 | 2,83 | 2,83 |
| 8. Otros bienes y servicios | 6,51 | 0,96 | 5,78 | 6,15 |

FUENTE: INEI - Puno
ELABORACIÓN: BCRP SR Puno, Dpto Estudios Económicos

En la inflación del mes fue determinante el aumento de precios que registró el grupo Alimentos y bebidas (0,38 por ciento), vestido y calzado (0,43 por ciento), muebles, enseres

y mantenimiento de la vivienda (0,32 por ciento), cuidado, conservación de salud y servicios médicos (0,32 por ciento) y Otros bienes y servicios (0,96 por ciento).

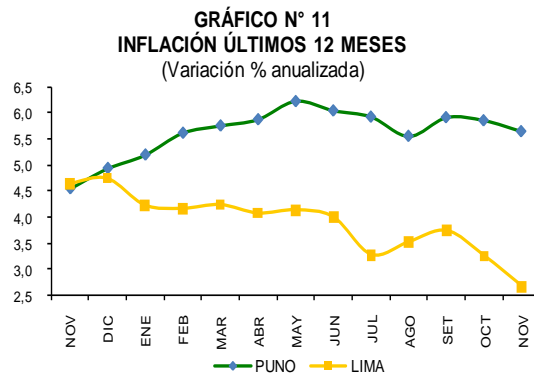

FUENTE: INEI
ELABORACIÓN: BCRP - Sucursal Puno

Los productos con mayor alza de precios en el mes fueron sandía, tomate italiano, mandarina, calzones para mujer, manzanas delicia, suplemento vitamínico entre los más importantes, debido a la cercanía de las fiestas

de fin de año. Por el contrario, registraron las mayores caídas de precios, cabeza de cebolla roja, arveja verde criolla, zanahoria, ajo entero, gasolina y zapallo macre, debido al aumento de la competencia.



FUENTE: INEI
ELABORACIÓN: BCRP - Sucursal Puno



FUENTE: INEI
ELABORACIÓN: BCRP - Sucursal Puno

2.2. Tipo de cambio

El precio promedio compra – venta del dólar en el mercado paralelo de la ciudad de Puno, durante noviembre, se cotizó en S/. 2,58, significando una apreciación del nuevo sol en 4,4 por ciento con respecto al mismo mes del año anterior. Este comportamiento fue superior a lo registrado en el sistema bancario (4,6 por ciento).

De otro lado, durante el periodo enero – noviembre del presente, comparado con el mismo periodo de 2011, el dólar experimentó una depreciación de 4,3 por ciento en el mercado paralelo y de 4,2 por ciento en el sistema bancario.

CUADRO N° 18
TIPO DE CAMBIO: PROMEDIO DEL PERÍODO
(Nuevos S/. por US\$)

| | NOVIEMBRE | | ENERO - | | NOVIEMBRE | | VARIACIÓN | |
|--------------------|--------------|--------------|--------------|--------------|-------------|---------------|-----------|--|
| | 2011 | 2012 | 2011 | 2012 | Nov. 12/11 | Ene-Nov 12/11 | | |
| | 2,702 | 2,584 | 2,759 | 2,639 | -4,4 | -4,3 | | |
| - Compra | 2,695 | 2,575 | 2,749 | 2,629 | -4,5 | -4,4 | | |
| - Venta | 2,710 | 2,593 | 2,768 | 2,649 | -4,3 | -4,3 | | |
| TC Bancario | 2,724 | 2,599 | 2,760 | 2,645 | -4,6 | -4,2 | | |
| - Compra | 2,723 | 2,598 | 2,760 | 2,644 | -4,6 | -4,2 | | |
| - Venta | 2,724 | 2,599 | 2,761 | 2,645 | -4,6 | -4,2 | | |

FUENTE: Cambistas informales ciudad de Puno y Nota Semanal
ELABORACIÓN: BCRP SR Puno, Dpto Estudios Económicos

GRÁFICO N° 14
CIUDAD DE PUNO: T.C. MERCADO
PARALELO



FUENTE: Cambista informales ciudad de Puno
ELABORACIÓN: BCRP - Sucursal Puno

III. SECTOR EXTERNO

3.1. Exportaciones.

En noviembre, las exportaciones del departamento de Puno alcanzaron US\$ 37,9 millones, significando una disminución de 58,4 por ciento respecto al mismo mes de 2011; resultado del menor crecimiento en productos tradicionales (-58,8 por ciento), determinado por el descenso de la exportación de productos agropecuarios (-88,6 por ciento) y mineros (-58,0 por ciento), principalmente oro y estaño; por su parte también disminuyeron las exportaciones de productos no tradicionales (-29,7 por ciento) por la menor exportación de productos metal mecánicos (-89,6 por ciento), pesqueros (-36,8 por ciento), agropecuarios (-28,2 por ciento); textiles (-26,2 por ciento). La exportación de productos tradicionales representó el 97,9 por ciento y la de productos no tradicionales el 2,1 por ciento.

Se exportó oro por US\$ 34,7 millones, plomo por US\$ 2,0 millones, café por US\$ 0,3 millones y estaño por US\$ 0,2 millones, productos que representan el 93,3; 5,3; 0,7 y 0,6 por ciento del total exportado de productos tradicionales respectivamente. En tanto que las exportaciones de productos no tradicionales fueron principalmente agropecuarios por US\$ 0,6 millones, consistente en cereales, harinas de cereales, cueros y piel de ovino, hortalizas y tubérculos; pesqueros (básicamente trucha congelada) por US\$ 0,1 millones y textiles por US\$ 0,1 millones, principalmente prendas de vestir y fibras textiles y en una mínima proporción tenemos químicos US\$ 0,03 millones principalmente plásticos.

CUADRO N° 20
EXPORTACIONES (FOB)
(Miles de US\$)

| RUBROS | Nov | | | Ene-nov | | |
|-----------------------------------|-----------------|-----------------|--------------|------------------|------------------|--------------|
| | 2011 | 2012 | Var % | 2011 | 2012 | Var % |
| Productos Tradicionales | 90 050,7 | 37 128,0 | -58,8 | 814 076,5 | 498 554,4 | -38,8 |
| . Agropecuarios | 2 388,3 | 273,4 | -88,6 | 16 440,6 | 9 113,2 | -44,6 |
| . Mineros | 87 662,4 | 36 854,6 | -58,0 | 797 635,9 | 489 441,3 | -38,6 |
| Productos No Tradicionales | 1 117,7 | 785,9 | -29,7 | 22 999,4 | 14 451,3 | -37,2 |
| . Agropecuarios | 791,5 | 568,0 | -28,2 | 5 275,9 | 3 688,9 | -30,1 |
| . Pesqueros | 213,8 | 135,1 | -36,8 | 5 040,1 | 5 873,3 | 16,5 |
| . Textiles | 81,4 | 60,1 | -26,2 | 1 825,1 | 4 592,1 | 151,6 |
| . Maderas y papeles | 1,3 | 0,0 | -96,4 | 3,4 | 0,0 | -98,6 |
| . Químicos | 0,6 | 3,3 | 452,6 | 7,4 | 56,3 | 663,9 |
| . Minería no metálica | 0,9 | 0,8 | -7,0 | 3 530,6 | 6,0 | -99,8 |
| . Sidero metalúrg. y joyería | 0,1 | 0,0 | -39,1 | 7 145,0 | 1,1 | -100,0 |
| . Metal Mecánico | 3,5 | 0,4 | -89,6 | 62,7 | 13,7 | -78,1 |
| . Resto de no tradicionales 1/ | 24,6 | 18,1 | -26,3 | 109,1 | 219,8 | 101,5 |
| Total | 91 168,4 | 37 913,9 | -58,4 | 837 075,8 | 513 005,8 | -38,7 |

1/ Sombreros de punto, fundas, instrumentos musicales, pieles y sus manufacturas.

FUENTE: SUNAT. www.sunat.gob.pe

ELABORACIÓN: BCRP, Sucursal Puno.

GRAFICO N° 10
EXPORTAC. POR GRUPO DE PROD.

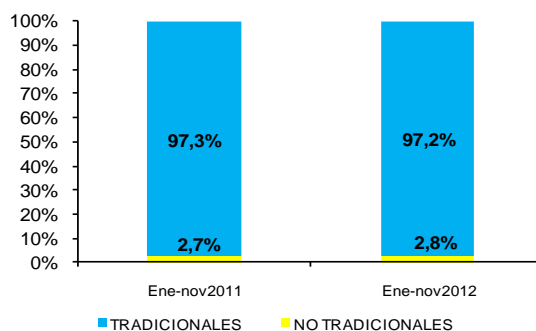

FUENTE: SUNAT-www.sunat.gob.pe
ELABORACION: BCRP, Sucursal Puno

En términos acumulados, de enero a noviembre, las exportaciones alcanzaron US\$ 513,0 millones, menor en 38,7 por ciento respecto a similar periodo de 2011. La participación relativa de las exportaciones

tradicionales fue de 97,2 por ciento del total, sumando US\$ 498,5 millones; mientras que de las exportaciones no tradicionales el 2,8 por ciento y alcanzó US\$ 14,4 millones.

CUADRO N° 21
PRINCIPALES PAISES DE DESTINO Y PRINCIPAL PRODUCTO EXPORTADO

| País | % | Principal producto |
|----------------|---------------|---|
| Suiza | 85,2% | Oro en bruto. |
| Canada | 5,7% | Café sin descafeinar, sin tostar. |
| China | 5,1% | Estaño en bruto. |
| Estados Unidos | 2,2% | Café sin descafeinar, Trucha fresca congelada.y Prendas de vestir |
| Colombia | 0,6% | Estaño en bruto. |
| Uruguay | 0,4% | Lana esquilada |
| Alemania | 0,2% | Café sin descafeinar, sin tostar. |
| Argentina | 0,0% | Estaño en bruto. |
| Corea | 0,0% | Plomo y sus concentrados |
| Resto 1/ | 0,6% | Otros productos |
| Total | 100,0% | |

1/ Israel, Japon, Emiratos Árabes Unidos, Libano, Belgica, Escocia, Italia y Francia

FUENTE: SUNAT. www.sunat.gob.pe

ELABORACION: BCRP, Sucursal Puno.

En noviembre, el principal destino de exportación, fue el continente europeo (85,6 por ciento, del total de exportaciones), sobresaliendo la participación de Suiza (85,2 por ciento), siendo el primer comprador con

US\$ 32,3 millones; seguido por América (9,1 por ciento) con US\$ 3,5 millones destacando Canadá (5,7 por ciento) y Asia (5,3 por ciento), con US\$ 2,0 millones, destacando China (5,1 por ciento).

3.2. Importaciones

Las importaciones por la aduana de Desaguadero, en el mes de noviembre de 2012, alcanzaron US\$ 34,0 millones, lo cual representa un incremento de 108,5 por ciento

respecto al mismo mes de 2011, resultado de la mayor importación de bienes de consumo (284,3 por ciento), bienes de capital (221,3 por ciento) e insumos (80,8 por ciento).

CUADRO N° 22
IMPORTACIONES (CIF)
(Miles de US\$)

| RUBROS | Nov | | | Ene-nov | | |
|---------------------|-----------------|-----------------|--------------|------------------|------------------|-------------|
| | 2011 | 2012 | Var % | 2011 | 2012 | Var % |
| . Bienes de Consumo | 2 038,8 | 7 835,6 | 284,3 | 21 663,3 | 51 085,2 | 135,8 |
| . Insumos | 14 003,1 | 25 316,7 | 80,8 | 180 803,5 | 232 708,7 | 28,7 |
| . Bienes de Capital | 255,4 | 820,6 | 221,3 | 2 989,4 | 8 269,9 | 176,6 |
| TOTAL | 16 297,3 | 33 972,9 | 108,5 | 205 456,1 | 292 063,8 | 42,2 |

FUENTE: SUNAT. www.sunat.gob.pe
ELABORACION: BCRP, Sucursal Puno.

GRAFICO N° 11
IMPORTAC. SEG.USO O DEST. ECON.

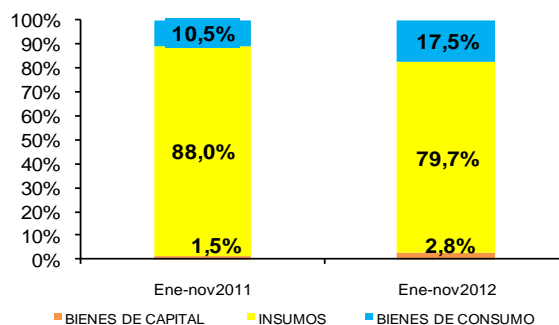

FUENTE: SUNAT-ADUANS
ELABORACION: BCRP, Sucursal Puno.

La compra de insumos representó 74,5 por ciento (US\$ 25,3 millones), donde insumos industriales constituyeron el 62,4 por ciento, consistente en tortas de soya, semillas de girasol, mantequillas, azúcares, alcohol etílico, piritas de hierro, boratos de sodio, minerales de plata, minerales de oro, dinamitas, explosivos, mechas, madera en bruto entre otros; insumos agrícolas el 12,1 por ciento, constituido por maíz amarillo duro, arroz, mijo, semillas de frutos oleaginosos de habas, preparaciones edulcorantes; por su parte la importación de bienes de consumo

alcanzó el 23,1 por ciento del total (US\$ 7,8 millones), consistente en alimentos y bebidas (carnes, aceite de soya en bruto, maníes, leche y nata, hortalizas, plantas raíces y tubérculos; por último, las compras de bienes de capital participaron con el 2,4 por ciento del total, correspondiente a la compra de maquinaria y equipo y materiales de construcción.

En estos primeros 11 meses, las importaciones alcanzaron US\$ 292,1 millones, los cuales crecieron en 42,2 por ciento (US\$ 17,7 millones), en comparación a similar periodo

del año anterior; resultado del incremento en la compra de bienes de capital (176,6 por

ciento), bienes de consumo (135,8 por ciento) e insumos (28,7 por ciento).

IV. FINANZAS PÚBLICAS

4.1. Ingresos recaudados por el Gobierno Central

Los ingresos recaudados en Puno, en noviembre, alcanzaron S/. 35,4 millones, mostrando un incremento de 40,0 por ciento frente a similar mes del año anterior; resultado de la mayor captación de ingresos tributarios y no tributarios; en el caso del primero subió

en 41,4 por ciento, como consecuencia de una mayor recaudación por impuestos a la producción y consumo, impuesto a la renta y otros ingresos; habiendo caído los impuestos a la importación. Los ingresos no tributarios se expandieron en 16,5 por ciento.

CUADRO N° 23
INGRESOS RECAUDADOS EN PUNO

(En miles de Nuevos Soles)

| RUBROS | Nov | | | Ene-nov | | |
|------------------------------------|-----------------|-----------------|-------------|------------------|------------------|-------------|
| | 2011 | 2012 | Var % | 2011 | 2012 | Var % |
| I. INGRESOS TRIBUTARIOS | 23 284,7 | 33 796,7 | 41,4 | 239 621,7 | 309 498,8 | 24,4 |
| 1. Impuesto a la renta | 8 702,8 | 10 666,4 | 19,4 | 90 953,9 | 109 977,3 | 16,5 |
| 2. Impuestos a la importación | 60,5 | 15,7 | -74,7 | 319,0 | 616,5 | 87,4 |
| 3. Imp. A la Prod. Y Consumo | 12 820,4 | 21 265,7 | 61,6 | 143 024,3 | 184 341,7 | 24,2 |
| 4. Otros | 1 701,0 | 1 848,9 | 5,9 | 5 324,5 | 14 563,3 | 165,4 |
| II. INGRESOS NO TRIBUTARIOS | 1 342,6 | 1 605,4 | 16,5 | 12 274,6 | 15 608,0 | 22,6 |
| III. TOTAL | 24 627,3 | 35 402,1 | 40,0 | 251 896,3 | 325 106,8 | 24,3 |

FUENTE: SUNAT.www.sunat.gob.pe (Nota Tributaria).
ELABORACION: BCRP, Sucursal Puno.

GRAFICO N° 12
INGRESOS RECAUDADOS EN PUNO

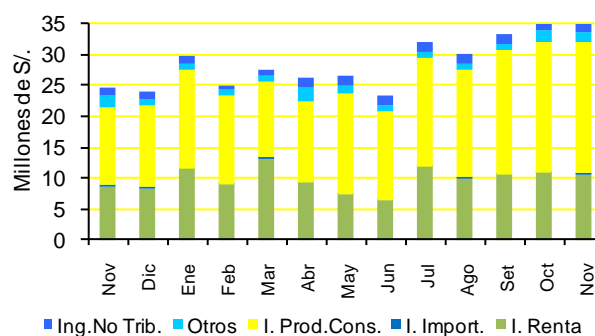

FUENTE: SUNAT
ELABORACIÓN: BCRP, Sucursal Puno.

Los ingresos tributarios representaron el 95,5 por ciento del total, siendo los impuestos a la producción y consumo los más relevantes, recaudándose el 60,1 por ciento, seguido por el impuesto a la renta con 30,1 por ciento y otros ingresos con 5,2 por ciento. Mientras que sólo el 4,5 por ciento restante de ingresos recaudados, correspondió a los no tributarios.

En el periodo enero-noviembre, los ingresos recaudados fueron S/. 325,1 millones, monto

superior en 24,3 por ciento, respecto a similar período de 2011; resultado del incremento en la captación de ingresos no tributarios en 22,6 por ciento e ingresos tributarios en 24,4 por ciento, destacando, en este último caso el aumento de otros ingresos (165,4 por ciento), impuestos a la importación (87,4 por ciento) impuestos a la producción y consumo (24,2 por ciento) e impuesto a la renta (16,5 por ciento).

4.2. Gobierno Nacional

En noviembre, los gastos del Gobierno Nacional en Puno, alcanzaron S/. 74,7 millones, significando una disminución de 2,9 por ciento, respecto a similar mes de 2011;

consecuencia de un menor desembolso en gastos de capital (-20,2 por ciento), no pudiendo ser revertido por el incremento de gastos corrientes (3,7 por ciento).

CUADRO N° 24
GASTOS DEL GOBIERNO NACIONAL EN PUNO
(En miles de Nuevos Soles)

| RUBROS | Nov | | | Ene-nov | | |
|---------------------|-----------------|-----------------|-------------|--------------------|------------------|--------------|
| | 2011 | 2012 | Var % | 2011 | 2012 | Var % |
| - Gastos Corrientes | 54 390,3 | 57 876,3 | 3,7 | 616 374,8 | 619 736,6 | -3,1 |
| - Gastos de Capital | 20 587,1 | 16 862,2 | -20,2 | 604 714,7 | 348 890,1 | -44,4 |
| TOTAL | 74 977,4 | 74 738,5 | -2,9 | 1 221 089,4 | 968 626,8 | -23,5 |

FUENTE: MEF: Transparencia Económica,
ELABORACION: BCRP, Sucursal Puno.

GRAFICO N° 13
GASTOS DEL GOBIERNO NACIONAL

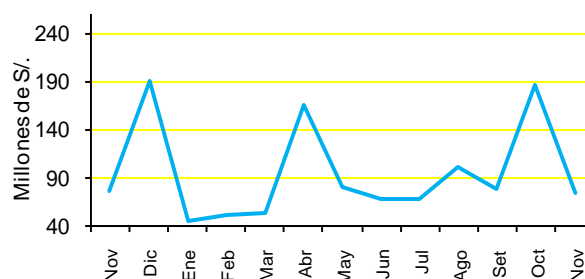

FUENTE: MEF - Transparencia Económica
ELABORACIÓN: BCRP, Sucursal Puno.

Los gastos corrientes, que concentraron el 77,4 por ciento del total de gastos efectuados por el gobierno nacional, sumaron S/. 57,9 millones y fueron destinados al rubro de personal y obligaciones sociales (22,6 por ciento), bienes y servicios (21,4 por ciento), otros gastos (15,0 por ciento), pensiones y otras prestaciones sociales (13,2 por ciento) y donaciones y transferencias (5,3 por ciento). Los gastos de capital alcanzaron S/. 16,9 millones, representando el 22,6 por ciento del total y se destinaron, únicamente, a la adquisición de activos no financieros (inversiones).

En noviembre, los gastos fueron financiados con recursos ordinarios por S/. 67,9 millones (90,9 por ciento), recursos directamente recaudados por S/. 2,4 millones (3,1 por ciento) y recursos por operaciones oficiales de crédito S/. 2,3 millones (3,1 por ciento) entre los mas relevantes.

Durante el periodo enero-noviembre, la ejecución presupuestal alcanzó S/. 968,6 millones, disminuyendo en 23,5 por ciento respecto a la cifra del mismo período de 2011; efecto de una menor asignación presupuestal a gastos de capital (-44,4 por ciento) y gastos corrientes (-3,1 por ciento).

4.3. Inversión del Gobierno Nacional

La inversión efectuada por el gobierno nacional, en noviembre, alcanzó S/. 16,9 millones, representando una disminución de 20,2 por ciento, respecto al mismo mes de 2011. Las caídas mas significativas fueron en turismo con 91,9 por ciento; comunicaciones

con 80,9 por ciento; planeamiento, gestión y reserva de contingencia con 80,8 por ciento; educación 61,8 por ciento y transporte 56,7 por ciento. Por otro lado entre los que mostraron incrementos fueron saneamiento (14582,0 por ciento); salud (10585,4 por

ciento); protección social (9884,7 por ciento); vivienda y desarrollo urbano (5007,1 por

ciento) y justicia (836,9 por ciento) entre los más resaltantes.

CUADRO N° 25
INVERSIONES DEL GOBIERNO NACIONAL POR RUBROS
(En miles de Nuevos Soles)

| FUENTE | Nov | | | Ene-nov | | |
|--|-----------------|-----------------|--------------|------------------|------------------|--------------|
| | 2011 | 2012 | Var % | 2011 | 2012 | Var % |
| . Relaciones Exteriores | 0,0 | 22,8 | -,- | 37,1 | 324,0 | 745,1 |
| . Plan., Gestión y Reserva de Conting. | 188,7 | 37,1 | -80,8 | 706,3 | 895,9 | 24,1 |
| . Orden Público y Seguridad | 0,0 | 0,0 | -,- | 1,4 | 4,3 | 195,6 |
| . Justicia | 43,6 | 418,9 | 836,9 | 328,9 | 3 192,9 | 832,6 |
| . Trabajo | 0,0 | 0,0 | -,- | 0,0 | 14,3 | -,- |
| . Turismo | 445,0 | 37,2 | -91,9 | 4 052,2 | 331,0 | -92,1 |
| . Agropecuaria | 1 669,4 | 2 296,1 | 34,0 | 20 730,5 | 24 751,8 | 14,6 |
| . Pesca | 59,6 | 118,3 | 93,3 | 782,0 | 687,6 | -15,4 |
| . Energía | 651,6 | 1 133,4 | 69,4 | 49 401,4 | 16 459,1 | -67,9 |
| . Transporte | 11 383,1 | 5 058,0 | -56,7 | 478 732,7 | 236 580,7 | -18,5 |
| . Comunicaciones | 76,8 | 15,1 | -80,9 | 1 675,5 | 460,4 | -74,9 |
| . Medio Ambiente | 27,5 | 82,2 | 191,7 | 369,2 | 1 000,8 | 229,1 |
| . Saneamiento | 10,1 | 1 515,7 | 14 582,0 | 203,9 | 6 603,0 | 5 499,8 |
| . Vivienda y Desarrollo Urbano | 37,0 | 1 939,1 | 5 007,1 | 37,0 | 5 779,3 | -19,2 |
| . Salud | 13,9 | 1 521,4 | 10 585,4 | 7 278,7 | 11 120,5 | 1 271,0 |
| . Cultura y Deporte | 53,5 | 51,3 | -6,5 | 604,6 | 497,0 | -96,5 |
| . Educación | 5 925,5 | 2 324,9 | -61,8 | 39 750,0 | 34 782,9 | 28,1 |
| . Protección social | 2,8 | 290,7 | 9 884,7 | 24,0 | 290,7 | 1 072,5 |
| TOTAL | 20 587,1 | 16 862,2 | -20,2 | 604 714,7 | 343 776,1 | -45,2 |

FUENTE: MEF; Transparencia Económica, y Oficina de Presupuesto y Planificación de la Región Puno
ELABORACION: BCRP, Sucursal Puno.

GRAFICO No. 14
INVERSION DEL GOBIERNO NACIONAL

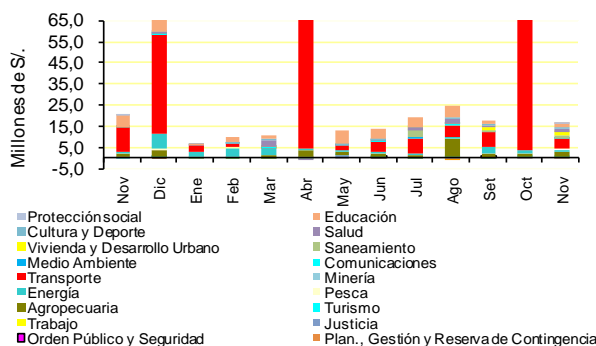

FUENTE: MEF - Transparencia Económica
ELABORACION: BCRP, Sucursal Puno.

Durante noviembre, se invirtió en rehabilitación y mejoramiento de la carretera Puno-Vilque-Mañazo-Huataquita con S/. 1,9 millones; construcción y mejoramiento de la carretera Ilave-Mazocruz con S/. 1,4 millones; proyecto nacional de agua potable y saneamiento rural-PRONASAR con S/. 1,4 millones; concesiones viales con S/. 1,7 millones y el programa de niños con vacuna completa con S/. 0,9 millones, entre los más relevantes.

Durante enero-noviembre, las inversiones del Gobierno Nacional, en comparación con similar periodo de 2011, alcanzaron S/. 343,8 millones, mostrando una caída de 45,2 por ciento; esta disminución se reflejó en los rubros: cultura y deporte, turismo, comunicaciones, energía y pesca, entre los más resaltantes; contrarrestado por el incremento en saneamiento, salud, justicia, relaciones exteriores y medio ambiente.

4.4. Gobierno Regional

En noviembre, los gastos del Gobierno Regional alcanzaron S/. 89,1 millones, significando un incremento de 22,0 por ciento,

respecto a similar mes de 2011; consecuencia del crecimiento de gastos de capital (84,9 por ciento) y gastos corrientes (11,4 por ciento).

CUADRO N° 26
GASTOS DE LA REGION PUNO
(En miles de Nuevos Soles)

| RUBROS | Nov | | | Ene-nov | | |
|---------------------|-----------------|-----------------|-------------|------------------|------------------|-------------|
| | 2011 | 2012 | Var % | 2011 | 2012 | Var % |
| - Gastos Corrientes | 60 936,6 | 69 689,0 | 11,4 | 655 148,6 | 707 893,7 | 4,2 |
| - Gastos de Capital | 10 223,8 | 19 409,9 | 84,9 | 68 530,7 | 140 744,2 | 98,4 |
| TOTAL | 71 160,3 | 89 098,8 | 22,0 | 723 679,3 | 848 637,9 | 13,1 |

FUENTE: MEF: Transparencia Económica, y Oficina de Presupuesto y Planificación de la Región Puno
ELABORACION: BCRP, Sucursal Puno.

GRAFICO N° 15
GASTOS - GOBIERNO REGIONAL

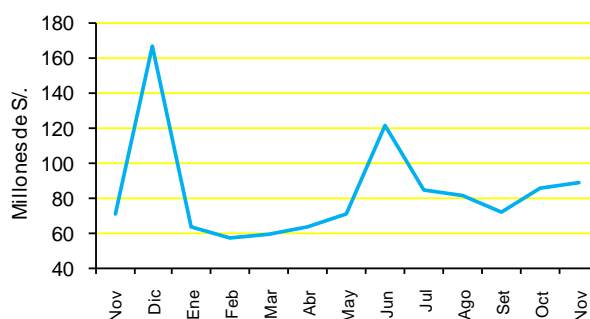

FUENTE: MEF - Transparencia Económica
ELABORACIÓN: BCRP, Sucursal Puno.

Los gastos corrientes, que concentraron el 78,2 por ciento del total de gastos efectuados por el gobierno regional, sumaron S/. 69,7 millones y fueron destinados a cubrir gastos de personal y obligaciones sociales (54,7 por ciento), bienes y servicios (16,0 por ciento) y pensiones y otras prestaciones sociales (6,9 por ciento). Los gastos de capital alcanzaron S/. 19,4 millones, representando el 21,8 por ciento del total y se destinaron, únicamente a la adquisición de activos no financieros (inversiones).

En noviembre, los gastos fueron financiados con recursos ordinarios por S/. 75,7 millones

(85,0 por ciento), donaciones y transferencias por S/. 6,5 por ciento (7,3 por ciento), canon y sobrecanon por S/. 5,1 millones (5,8 por ciento) y recursos directamente recaudados S/. 1,7 millones (2,0 por ciento).

Durante el periodo enero-noviembre, la ejecución presupuestal alcanzó S/. 848,6 millones, superando en 13,1 por ciento, a la cifra del mismo período de 2011; efecto de una mayor asignación presupuestal a gastos de capital (98,4 por ciento) y gastos corrientes (4,2 por ciento).

4.5. Inversión del Gobierno Regional

La inversión efectuada por el Gobierno Regional, en noviembre, alcanzó S/. 19,4 millones, representando un aumento de 84,9 por ciento, respecto al mismo mes de 2011.

Las crecimientos más significativos fueron en cultura y deporte 1686,8 por ciento; turismo 856,4 por ciento, transporte 218,2 por ciento; pesca 160,8 por ciento y agropecuaria 55,7

por ciento entre los más importantes. Por otro lado los que mostraron caídas fueron salud (-

292,5 por ciento) y educación (-35,4 por ciento).

CUADRO N° 27
INVERSIONES DEL GOBIERNO REGIONAL POR RUBROS
(En miles de Nuevos Soles)

| FUENTE | Nov | | | Ene-nov | | |
|--|-----------------|-----------------|-------------|-----------------|------------------|-------------|
| | 2011 | 2012 | Var % | 2011 | 2012 | Var % |
| . Plan., Gestión y Reserva de Conting. | 751,3 | 1 135,9 | 47,3 | 4 606,8 | 5 971,3 | 25,5 |
| . Orden Público y Seguridad | 0,0 | 5,9 | -- | 0,7 | 5,9 | 709,7 |
| . Trabajo | 0,0 | 3,5 | -- | 0,0 | 18,7 | -- |
| . Turismo | 2,2 | 21,6 | 856,4 | 2,2 | 31,6 | 1 300,2 |
| . Agropecuaria | 2 150,1 | 3 437,3 | 55,7 | 11 498,6 | 24 385,2 | 105,6 |
| . Pesca | 175,3 | 469,3 | 160,8 | 1 141,7 | 2 226,1 | 88,6 |
| . Energía | 0,0 | 0,0 | -- | 116,9 | 615,6 | 408,6 |
| . Minería | 0,0 | 7,0 | -- | 0,0 | 16,2 | -- |
| . Industria | 0,0 | 0,0 | -- | 4,6 | 2,0 | -58,5 |
| . Transporte | 4 334,1 | 14 157,9 | 218,2 | 39 309,6 | 85 475,4 | 109,5 |
| . Comunicaciones | 11,1 | 0,0 | -100,0 | 39,7 | 218,4 | 435,7 |
| . Ambiente | 250,8 | 398,3 | 54,7 | 617,1 | 1 772,1 | 179,6 |
| . Saneamiento | 0,0 | 318,9 | -- | 62,1 | 2 833,0 | 4 262,0 |
| . Vivienda y Desarrollo Urbano | 12,7 | 0,0 | -100,0 | 55,9 | 10,5 | -81,8 |
| . Salud | 895,9 | -1 770,1 | -292,5 | 3 090,8 | 9 881,2 | 210,6 |
| . Cultura y Deporte | 7,8 | 142,2 | 1 686,8 | 165,3 | 1 612,9 | 844,2 |
| . Educación | 1 632,7 | 1 082,2 | -35,4 | 7 788,5 | 5 612,9 | -30,2 |
| . Protección social | 0,0 | 0,0 | -- | 30,3 | 55,3 | 75,8 |
| TOTAL | 10 223,8 | 19 409,9 | 84,9 | 68 530,7 | 140 744,2 | 98,4 |

FUENTE: MEF: Transparencia Económica, y Oficina de Presupuesto y Planificación de la Región Puno
ELABORACION: BCRP, Sucursal Puno.

GRAFICO No. 16
INVERSION DEL GOBIERNO REGIONAL

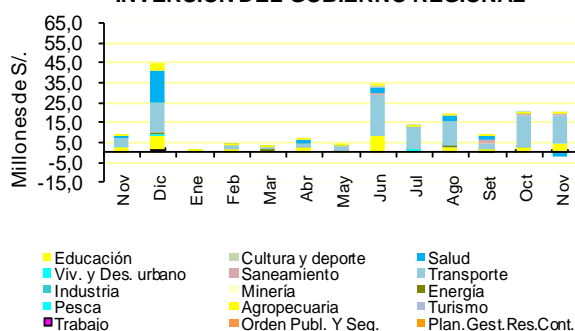

FUENTE: MEF - Transparencia Económica
ELABORACIÓN: BCRP, Sucursal Puno.

Durante noviembre, se invirtió en mejoramiento de la carretera Santa Rosa-Nuñoa-Macusani con S/. 6,4 millones; mejoramiento de la carretera Yunguyo-Copani-Zepita con S/. 2,5 millones; construcción de irrigación Callacame con S/. 2,0 millones; rehabilitación de la carretera Estación Pucara-Santiago de Pupuja con S/. 1,0 millones; mejoramiento de la carretera Azángaro-Saytocochoa-Sandia-San Juan del Oro con S/. 1,0 millones entre los más relevantes.

Durante enero-noviembre, las inversiones del Gobierno Regional, en comparación con similar periodo de 2011, alcanzaron S/. 140,7 millones, mostrando un incremento de 98,4 por ciento; este crecimiento se reflejó en los rubros: saneamiento, turismo, cultura y deporte, energía y ambiente entre los más resaltantes; contrarrestado por la disminución en vivienda y desarrollo urbano, industria y educación.

4.6. Gobiernos Locales

En noviembre, respecto al mismo mes de 2011, el gasto de los gobiernos locales alcanzó S/. 83,8 millones, disminuyendo en 3,7 por ciento; debido a la caída en gastos de

capital en 10,9 por ciento; contrariamente aumentó el servicio de la deuda en 149,2 por ciento y gastos corrientes en 12,8 por ciento.

CUADRO N° 28
GASTOS DE LOS GOBIERNOS LOCALES
(En miles de Nuevos Soles)

| RUBROS | Nov | | | Ene-nov | | |
|------------------------|-----------------|-----------------|-------------|------------------|------------------|-------------|
| | 2011 | 2012 | Var % | 2011 | 2012 | Var % |
| - Gastos Corrientes | 24 043,7 | 27 834,7 | 12,8 | 199 396,0 | 278 624,3 | 34,9 |
| - Gastos de Capital | 60 494,2 | 55 310,8 | -10,9 | 299 687,8 | 499 604,7 | 61,5 |
| - Servicio de la Deuda | 257,4 | 658,5 | 149,2 | 2 291,3 | 9 625,2 | 304,2 |
| TOTAL | 84 795,3 | 83 804,0 | -3,7 | 501 375,1 | 787 854,2 | 52,0 |

FUENTE: MEF: Transparencia Económica.
ELABORACION: BCRP, Sucursal Puno.

GRAFICO N° 17
GASTOS - GOBIERNOS LOCALES

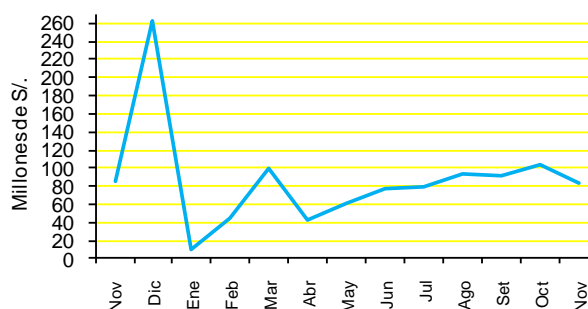

FUENTE: MEF - Transparencia Económica
ELABORACIÓN: BCRP, Sucursal Puno,

Los gastos de capital constituyeron el 66,0 por ciento del total, destinado, únicamente, a la adquisición de activos no financieros (inversiones). Los gastos corrientes representaron el 33,2 por ciento, destinado a la adquisición de bienes y servicios en 19,8 por ciento, al pago de personal y obligaciones sociales en 5,6 por ciento, otros gastos en 4,1 por ciento, pensiones y otras prestaciones sociales 2,2 por ciento y donaciones y transferencias en 1,4 por ciento. Los gastos del servicio de la deuda representaron el 0,8 por ciento, destinado al servicio de la deuda pública.

El financiamiento del gasto de los gobiernos locales, provino de canon y sobrecanon en

48,3 por ciento, del fondo compensación municipal en 23,7 por ciento, de recursos ordinarios en 11,8 por ciento, de recursos directamente recaudados en 6,2 por ciento, de donaciones y transferencias en 4,2 por ciento, recursos por operaciones oficiales de crédito en 3,6 por ciento y otros impuestos municipales en 2,3 por ciento.

La ejecución presupuestal, en el periodo enero-noviembre, se incrementó en 52,0 por ciento, respecto al mismo periodo de 2011, sumando S/. 787,9 millones; resultado del aumento en gastos de servicio de la deuda en 304,2 por ciento, gastos de capital en 61,5 por ciento y gastos corrientes en 34,9 por ciento.

4.7. Inversión de Gobiernos locales

La inversión de los gobiernos locales, en noviembre, alcanzó S/. 55,3 millones, inferior

en 10,9 por ciento, respecto a similar mes del año anterior; consecuencia de la caída de la

inversión en turismo (-94,3 por ciento), agropecuaria (-65,9 por ciento), transporte (-25,0 por ciento), comunicaciones (-23,6 por ciento) y medio ambiente (-22,5 por ciento); atenuado por el crecimiento en pesca (199,8

por ciento), energía (195,4 por ciento), comercio (137,7 por ciento), orden público y seguridad (59,8 por ciento) e industria (54,5 por ciento), entre los más significativos.

**CUADRO N° 29
INVERSIONES DE GOBIERNOS LOCALES POR RUBROS**

(En miles de Nuevos Soles)

| RUBROS | Nov | | | Ene-nov | | |
|--|-----------------|-----------------|--------------|------------------|------------------|-------------|
| | 2011 | 2 012 | Var % | 2011 | 2012 | Var % |
| . Plan., Gestión y Reserva de Conting. | 6 584,5 | 8 102,8 | 19,9 | 29 579,2 | 55 410,0 | 81,6 |
| . Orden Público y Seguridad | 815,8 | 1 338,5 | 59,8 | 5 381,2 | 5 135,6 | -7,9 |
| . Comercio | 538,0 | 1 312,7 | 137,7 | 5 419,8 | 10 582,4 | 87,9 |
| . Turismo | 337,9 | 19,6 | -94,3 | 3 487,6 | 743,8 | -79,3 |
| . Agropecuaria | 14 939,1 | 5 227,3 | -65,9 | 38 109,0 | 50 749,2 | 29,4 |
| . Pesca | 71,1 | 218,9 | 199,8 | 541,6 | 1 308,1 | 133,0 |
| . Energía | 453,2 | 1 374,5 | 195,4 | 7 096,9 | 7 391,0 | 0,4 |
| . Industria | 50,8 | 80,6 | 54,5 | 471,2 | 417,5 | -14,3 |
| . Transporte | 13 183,8 | 10 151,0 | -25,0 | 71 567,0 | 109 584,3 | 48,5 |
| . Comunicaciones | 33,4 | 26,2 | -23,6 | 446,7 | 131,2 | -71,6 |
| . Medio Ambiente | 656,7 | 522,2 | -22,5 | 3 873,9 | 9 560,6 | 139,0 |
| . Saneamiento | 8 258,1 | 10 099,8 | 19,1 | 36 274,4 | 97 686,8 | 160,9 |
| . Vivienda y Desarrollo Urbano | 1 737,3 | 2 586,6 | 45,0 | 8 922,9 | 12 446,5 | 35,2 |
| . Salud | 1 538,3 | 1 256,4 | -20,4 | 7 124,2 | 17 900,2 | 143,5 |
| . Cultura y Deporte | 3 395,2 | 4 901,2 | 40,6 | 25 308,0 | 40 807,8 | 56,1 |
| . Educación | 7 391,1 | 8 268,0 | 9,0 | 51 628,5 | 73 567,9 | 37,9 |
| . Protección social | 509,7 | -246,5 | -147,1 | 4 455,6 | 5 986,5 | 30,1 |
| . Previsión social | 0,0 | 33,5 | -- | 0,0 | 45,5 | -- |
| . Deuda pública | 0,0 | 37,5 | -- | 0,0 | 149,7 | -- |
| TOTAL | 60 494,2 | 55 310,8 | -10,9 | 299 687,8 | 499 604,7 | 61,5 |

FUENTE: MEF: Transparencia Económica.
ELABORACION: BCRP, Sucursal Puno.

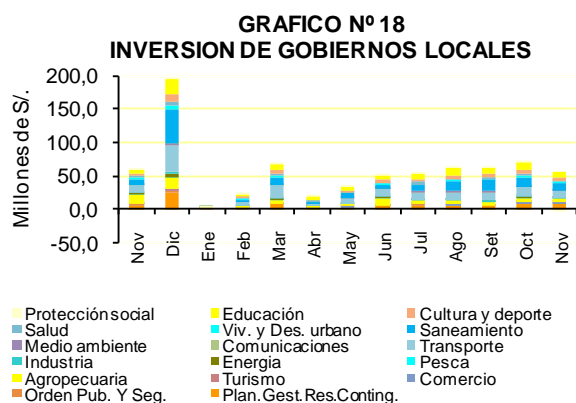

FUENTE: MEF - Transparencia Económica
ELABORACIÓN: BCRP, Sucursal Puno.

Las inversiones de los Gobiernos locales, en noviembre, se reflejaron en el fortalecimiento de la capacidad operativa del servicio de equipo mecánico de la municipalidad provincial de Puno, provincia de Puno con S/. 2,1 millones, fortalecimiento del servicio de equipo mecánico de la municipalidad provincial Chucuito – Juli con S/. 1,8 millones, instalación del servicio de agua potable en la zona urbano y rural del distrito de Vilque Puno con S/. 1,5 millones,

mejoramiento y ampliación del sistema de agua potable desagüe-redes distribución conexiones domiciliarias y planta de tratamiento de aguas residuales localidad crucero, distrito de crucero - carabaya con S/. 1,3 millones, instalación del sistema de agua potable de la localidad de Ninantaya y parcialidades distrito de Moho, provincia de Moho con S/. 1,2 millones, entre los mas importantes.

Las provincias de la región donde se realizaron mayores inversiones fueron: Carabaya que concentró el 16,3 por ciento, Puno el 16,1 por ciento, Azángaro el 15,9 por ciento, Chucuito el 9,6 por ciento y Melgar el 9,1 por ciento; contrariamente las provincias donde menos se invirtió fueron Yunguyo con 2,6 por ciento, Moho 3,8 por ciento, San Antonio de Putina 4,4 por ciento, San Román 5,6 por ciento y Lampa con 6,0 por ciento.

En estos 11 meses de 2012, la inversión de los gobiernos locales alcanzó S/. 499,6 millones, superior en 61,5 por ciento, respecto a similar periodo de 2011; debido a mayores gastos en saneamiento, salud, medio ambiente, pesca y comercio; por otro lado, se registró caída de las inversiones en turismo, comunicaciones, industria y orden público y seguridad.

V. MONEDA Y CREDITO

5.1. Depósitos del público

Los depósitos del público en el sistema financiero mostraron un saldo de S/. 1069,1 millones, lo que significó un crecimiento de 20,2 por ciento, en cifras reales con respecto a noviembre de 2011, debido a una mayor captación de las empresas bancarias (15,1 por ciento), que concentraron el 42,0 por ciento del total del sistema y de las instituciones de microfinanzas (21,2 por ciento), con el 22,5 por ciento, resaltando las cajas rurales con un

crecimiento de 23,9 por ciento, cajas municipales con 20,2 por ciento y empresas financieras con 13,3 por ciento; finalmente las entidades estatales crecieron 26,2 por ciento y tuvieron una participación del 35,5 por ciento del total. Los depósitos en moneda nacional (M/N) crecieron en 24,5 por ciento y en moneda extranjera (M/E) cayeron en 3,4 por ciento

CUADRO N° 31
DEPOSITOS EN EL SISTEMA FINANCIERO
(Saldo en millones de Nuevos Soles)

| BANCOS | Nov | | var % 1/ |
|-------------------------------|--------------|----------------|-------------|
| | 2011 | 2012 | |
| EMPRESAS BANCARIAS | 380,2 | 449,2 | 15,1 |
| INST. DE MICROFINANZAS | 193,5 | 240,8 | 21,2 |
| . Cajas Municipales | 122,0 | 150,5 | 20,2 |
| . Cajas Rurales | 64,8 | 82,4 | 23,9 |
| . Financieras | 6,7 | 7,8 | 13,3 |
| ENTIDADES ESTATALES | 292,5 | 379,1 | 26,2 |
| T O T A L | 866,3 | 1 069,1 | 20,2 |
| En M/N | 734,2 | 938,1 | 24,5 |
| En M/E | 132,1 | 131,0 | -3,4 |

1/ Variación en valores reales

FUENTE: SBS y entidades bancarias de la Región.

ELABORACION: BCRP. Sucursal Puno.

Según la composición por tipo de moneda, el saldo en M/E representa el 12,3 por ciento del total, menor en 3,0 puntos porcentuales

respecto a noviembre del año anterior. De este modo se mantiene la preferencia del nuevo sol en las captaciones del Sistema.

CUADRO N° 32
PARTICIPACION EN LOS DEPOSITOS
(en %)

| | Nov | | |
|--------------------------|----------------|--------------|-------|
| | Mills. de S/. | Mes | Acum. |
| . Nación | 379,1 | 35,5 | 35,5 |
| . Crédito | 162,6 | 15,2 | 50,7 |
| . Continental | 102,3 | 9,6 | 60,2 |
| . C. M. Arequipa | 92,6 | 8,7 | 68,9 |
| . Interbank | 84,6 | 7,9 | 76,8 |
| . C. R. Los Andes | 81,2 | 7,6 | 84,4 |
| . Scotiabank | 55,0 | 5,1 | 89,6 |
| . C. M. Cusco | 37,0 | 3,5 | 93,0 |
| . C. M. Tacna | 19,1 | 1,8 | 94,8 |
| . Financiero | 16,9 | 1,6 | 96,4 |
| . MIBANCO | 13,3 | 1,2 | 97,6 |
| . Azteca | 8,7 | 0,8 | 98,4 |
| . Financiera CrediScotia | 7,8 | 0,7 | 99,2 |
| . Interamericano | 5,7 | 0,5 | 99,7 |
| . C. M. Piura | 1,9 | 0,2 | 99,9 |
| . C. R. Nuestra Gente | 0,8 | 0,1 | 100,0 |
| . C. R. CREDINKA | 0,4 | 0,0 | 100,0 |
| TOTAL | 1 069,1 | 100,0 | |

FUENTE: SBS y entidades bancarias de la Región.
ELABORACION: BCRP. Sucursal Puno.

Al finalizar noviembre, los depósitos por tipo de operación registraron incrementos de 12,0 por ciento en depósitos a la vista; 13,8 por ciento en depósitos en ahorros y 16,0 por

ciento en depósitos a plazo; siendo su participación de 39,4; 32,9 y 27,7 por ciento, respectivamente.

GRAFICO N° 19
DEPOSITOS EN EL SIST. FINANCIERO
(Saldos)

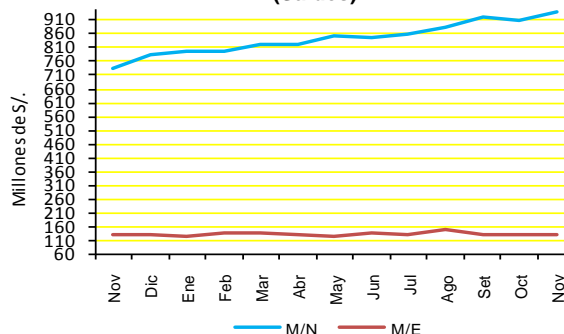

FUENTE: SBS
ELABORACION: BCRP, Sucursal Puno

CUADRO N° 33
DEPOSITOS POR TIPO DE OPERACIÓN
(Saldo en millones de Nuevos Soles)

| | Nov | | |
|--------------|--------------|----------------|-------------|
| | 2011 | 2012 | var % 1/ |
| . Vista | 338,8 | 421,3 | 12,0 |
| . Ahorros | 281,0 | 352,2 | 13,8 |
| . A Plazo | 246,5 | 295,6 | 16,0 |
| TOTAL | 866,3 | 1 069,1 | 20,2 |

1/ Variación en valores reales
FUENTE: SBS y entidades bancarias de la Región.
ELABORACION: BCRP. Sucursal Puno.

5.2. Colocaciones

A noviembre, el saldo de colocaciones alcanzó S/. 2 351,9 millones, superior, en términos reales, en 20,2 por ciento respecto a similar mes de 2011; las instituciones de microfinanzas, participaron con el 57,2 por ciento de los créditos, registrando un avance de 22,4 por ciento, destacando las Cajas Municipales, Financieras, EDPYMES y Cajas

rurales con participaciones de 28,2; 16,8; 7,5 y 4,7 por ciento respectivamente; las empresas bancarias colocaron el 37,5 por ciento de los préstamos totales, registrando un incremento de créditos otorgados en el mes (18,3 por ciento). Las colocaciones en M/N aumentaron en 22,9 por ciento y en M/E disminuyeron en 3,5 por ciento, frente a similar mes de 2011.

CUADRO N° 34
CRÉDITO DEL SISTEMA FINANCIERO
(Saldo en millones de Nuevos Soles)

| BANCOS | Nov | | |
|-------------------------------|----------------|----------------|-------------|
| | 2 011 | 2 012 | var % 1/ |
| EMPRESAS BANCARIAS | 725,8 | 881,7 | 18,3 |
| INST. DE MICROFINANZAS | 1 069,9 | 1 344,1 | 22,4 |
| . Cajas Municipales | 527,6 | 663,6 | 22,5 |
| . Cajas Rurales | 81,1 | 109,6 | 31,7 |
| . EDPYMES | 155,5 | 176,5 | 10,6 |
| . Financieras | 305,8 | 394,4 | 25,7 |
| ENTIDADES ESTATALES | 109,5 | 126,0 | 12,1 |
| T O T A L | 1 905,2 | 2 351,9 | 20,2 |
| En M/N | 1 711,0 | 2 159,4 | 22,9 |
| En M/E | 194,2 | 192,5 | -3,5 |

1/ Variación en valores reales

FUENTE: SBS y entidades bancarias de la Región.

ELABORACION: BCRP. Sucursal Puno.

Según la composición por tipo de moneda, el saldo en M/E representa el 8,2 por ciento del total, menor en 2,0 puntos porcentuales respecto a lo reportado en noviembre del año

pasado. De este modo, el nuevo sol mantiene su fortaleza y preferencia por los agentes económicos.

CUADRO N° 35
PARTICIPACION EN LOS CRÉDITOS
(en %)

| | Nov | | |
|--------------------------|----------------|--------------|-------|
| | Mills. de S/. | Mes | Acum. |
| . C.M. Arequipa | 430,5 | 18,3 | 18,3 |
| . Crédito | 319,7 | 13,6 | 31,9 |
| . Financiera Edyficar | 286,3 | 12,2 | 44,1 |
| . MIBANCO | 176,8 | 7,5 | 51,6 |
| . EDPYME Raíz | 141,7 | 6,0 | 57,6 |
| . Scotiabank | 130,2 | 5,5 | 63,2 |
| . Continental | 119,2 | 5,1 | 68,2 |
| . C.M. Tacna | 112,3 | 4,8 | 73,0 |
| . C.M. Cusco | 109,5 | 4,7 | 77,6 |
| . Financiera CrediScotia | 102,0 | 4,3 | 82,0 |
| . Nación | 98,7 | 4,2 | 86,2 |
| . Interbank | 91,3 | 3,9 | 90,1 |
| . C.R. Los Andes | 91,2 | 3,9 | 93,9 |
| . Financiero | 34,6 | 1,5 | 95,4 |
| . EDPYME Nueva Visión | 30,3 | 1,3 | 96,7 |
| . Agrobanco | 27,3 | 1,2 | 97,9 |
| . C.M. Piura | 11,3 | 0,5 | 98,3 |
| . C. R. Nuestra Gente | 10,8 | 0,5 | 98,8 |
| . Azteca | 9,7 | 0,4 | 99,2 |
| . C. R. CREDINKA | 7,5 | 0,3 | 99,5 |
| . EDPYME Solidaridad | 4,3 | 0,2 | 99,7 |
| . Financiera Efectiva | 4,1 | 0,2 | 99,9 |
| . Financiera TFC S.A. | 0,9 | 0,0 | 99,9 |
| . Financiera Crear | 0,6 | 0,0 | 100,0 |
| . Financiera UNO S A | 0,5 | 0,0 | 100,0 |
| . EDPYME Marcimex S.A. | 0,3 | 0,0 | 100,0 |
| . Interamericano | 0,1 | 0,0 | 100,0 |
| Total | 2 351,9 | 100,0 | |

FUENTE: SBS y entidades bancarias de la Región.

ELABORACION: BCRP. Sucursal Puno.

En noviembre, la mayoría de los créditos, por tipo, del sistema financiero se incrementaron; así las otorgadas a grandes empresas aumentaron en 43,7 por ciento, a pequeñas

empresas en 31,9 por ciento, consumo no revolventes en 16,5 por ciento, a microempresas en 15,9 por ciento, a consumo revolventes en 11,8 por ciento, entre los mas

GRAFICO N° 20
CRÉDITOS DEL SISTEMA FINANCIERO
(Saldos)

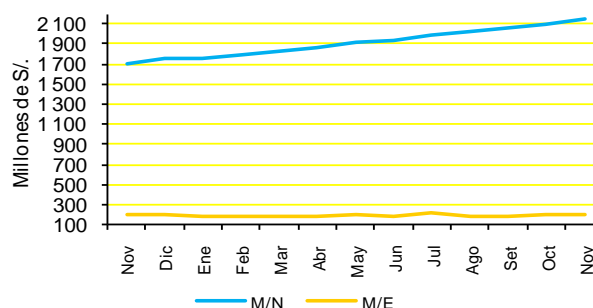

FUENTE: SBS

ELABORACION: BCRP, Sucursal Puno.

llamativos. El 36,0 por ciento fueron dirigidas a pequeñas empresas, el 27,9 por ciento a

microempresas y el 22,9 por ciento a consumo no revolventes, entre los mas relevantes.

**CUADRO N° 36
CREDITOS DEL SISTEMA FINANCIERO,
POR TIPO**

| Tipo de Crédito | Var % | Part. % |
|------------------------|----------|--------------|
| | Oct12/11 | |
| Consumo no revolventes | 16,5 | 22,9 |
| Consumo revolventes | 11,8 | 2,2 |
| Corporativos | -- | 1,2 |
| Grandes empresas | 43,7 | 1,4 |
| Hipotecario | 3,7 | 2,3 |
| Medianas empresas | 5,0 | 6,3 |
| Microempresas | 15,9 | 27,9 |
| Pequeñas empresas | 31,9 | 36,0 |
| TOTAL | | 100,0 |

FUENTE: SBS y entidades bancarias de la Región.
ELABORACION: BCRP. Sucursal Puno.

La cartera pesada del sistema financiero, en noviembre, alcanzo 1,9 por ciento, tasa superior a la registrada en noviembre de 2011 en 0,1 por ciento. En las empresas bancarias la cartera morosa fue de 0,4 por ciento, en tanto que, en las instituciones de microfinanzas este

indicador alcanzó 3,1 por ciento, superior en 0,5 por ciento, respecto a noviembre de 2011, influenciado por las cajas municipales que alcanzaron 4,8 por ciento, cajas rurales 3,9 por ciento y financieras 1,5 por ciento

**CUADRO N° 37
COEFICIENTES DE CARTERA PESADA
(En porcentajes)**

| BANCOS | Nov | | |
|-------------------------------|------------|------------|-------------|
| | 2011 | 2012 | DIF. |
| EMPRESAS BANCARIAS | 0,7 | 0,4 | -0,3 |
| INST. DE MICROFINANZAS | 2,6 | 3,1 | 0,5 |
| . Cajas Municipales | 4,4 | 4,8 | 0,4 |
| . Cajas Rurales | 2,8 | 3,9 | 1,1 |
| . EDPYMES | 0,0 | 0,0 | 0,0 |
| . Financieras | 0,7 | 1,5 | 0,8 |
| 3. TOTAL | 1,8 | 1,9 | 0,1 |
| En M/N | 1,9 | 2,0 | 0,1 |
| En M/E | 1,3 | 1,4 | 0,1 |

FUENTE: SBS y entidades bancarias de la Región.
ELABORACION: BCRP. Sucursal Puno.

**GRAFICO N° 21
COEFICIENTES DE CARTERA PESADA**

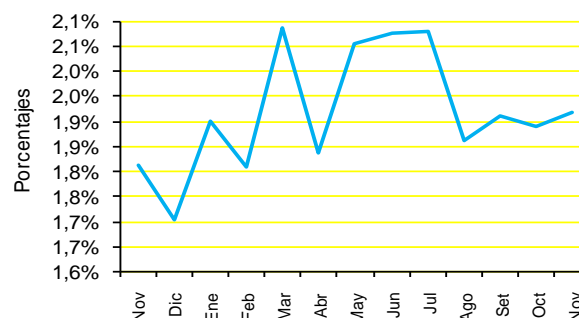

FUENTE: SBS y entidades bancarias de la región.
ELABORACION: BCRP, Sucursal Puno.

VI. INFORMACION ESTADISTICA

**Anexo 01 REGIÓN PUNO: PRODUCCION AGROPECUARIA, SEGÚN PRINCIPALES PRODUCTOS
(TM)**

| PRINCIPALES PRODUCTOS | 2011 | | | 2012 | | | | | | | | | | | PRINCIPALES PRODUCTOS | |
|-----------------------|----------------|---------------|---------------|---------------|---------------|---------------|----------------|----------------|---------------|---------------|---------------|---------------|---------------|---------------|-----------------------|--------------------|
| | ENE-NOV | NOV | DIC | ENE | FEB | MAR | ABR | MAY | JUN | JUL | AGO | SET | OCT | NOV | | ENE-NOV |
| AGRICOLA 1/ | 658 430 | 6 926 | 10 926 | 5 760 | 13 260 | 44 100 | 311 554 | 243 533 | 23 144 | 3 882 | 1 090 | 513 | 317 | 3 899 | 651 024 | AGRICOLA 1/ |
| Quinua | 32 740 | 0 | 0 | 0 | 0 | 43 | 22 348 | 7 788 | 0 | 0 | 0 | 0 | 0 | 0 | 30 179 | Quinua |
| Cañihua | 4 476 | 0 | 0 | 0 | 0 | 12 | 3 721 | 752 | 0 | 0 | 0 | 0 | 0 | 0 | 4 485 | Cañihua |
| Cebada Grano | 27 839 | 0 | 0 | 0 | 0 | 35 | 8 522 | 15 324 | 574 | 0 | 0 | 0 | 0 | 0 | 24 455 | Cebada Grano |
| Trigo | 1 729 | 0 | 0 | 0 | 0 | 0 | 362 | 1 268 | 54 | 0 | 0 | 0 | 0 | 0 | 1 684 | Trigo |
| Centeno Grano | 73 | 0 | 0 | 0 | 0 | 0 | 0 | 55 | 0 | 0 | 0 | 0 | 0 | 0 | 55 | Centeno Grano |
| Avena Grano | 6 046 | 0 | 0 | 0 | 0 | 0 | 1 886 | 3 409 | 860 | 0 | 0 | 0 | 0 | 0 | 6 155 | Avena Grano |
| Maiz Amiláceo | 6 007 | 0 | 0 | 0 | 0 | 0 | 2 460 | 3 592 | 0 | 0 | 0 | 0 | 0 | 0 | 6 012 | Maiz Amiláceo |
| Maiz Amarillo Duro | 3 917 | 0 | 0 | 0 | 0 | 417 | 2 325 | 1 396 | 0 | 0 | 0 | 0 | 0 | 0 | 4 138 | Maiz Amarillo Duro |
| Arroz | 855 | 0 | 0 | 0 | 0 | 44 | 303 | 307 | 279 | 0 | 0 | 0 | 0 | 0 | 933 | Arroz |
| Papa | 567 751 | 10 398 | 15 420 | 0 | 1 378 | 23 866 | 292 597 | 216 641 | 2 468 | 0 | 0 | 0 | 0 | 7 081 | 544 031 | Papa |
| Oca | 32 787 | 0 | 0 | 0 | 0 | 786 | 17 958 | 13 068 | 0 | 0 | 0 | 0 | 0 | 0 | 31 812 | Oca |
| Olluco | 11 750 | 0 | 0 | 0 | 0 | 427 | 7 212 | 6 378 | 6 | 0 | 0 | 0 | 0 | 0 | 14 023 | Olluco |
| Mashua | 5 744 | 0 | 0 | 0 | 0 | 79 | 3 260 | 3 241 | 0 | 0 | 0 | 0 | 0 | 0 | 6 580 | Mashua |
| Yuca | 14 917 | 0 | 0 | 0 | 0 | 0 | 1 169 | 5 480 | 8 644 | 0 | 0 | 0 | 0 | 0 | 15 293 | Yuca |
| Tarhui | 1 880 | 0 | 0 | 0 | 0 | 0 | 0 | 1 722 | 188 | 0 | 0 | 0 | 0 | 0 | 1 910 | Tarhui |
| Haba | 13 748 | 0 | 30 | 0 | 480 | 2 228 | 5 004 | 5 939 | 0 | 0 | 0 | 0 | 0 | 0 | 13 651 | Haba |
| Arveja | 856 | 0 | 0 | 0 | 0 | 0 | 198 | 825 | 0 | 0 | 0 | 0 | 0 | 0 | 1 023 | Arveja |
| Cebolla | 6 733 | 0 | 0 | 0 | 867 | 895 | 2 720 | 1 814 | 465 | 0 | 0 | 0 | 0 | 0 | 6 761 | Cebolla |
| Avena Forrajera | 1 242 727 | 0 | 0 | 0 | 0 | 12 734 | 656 458 | 501 726 | 14 089 | 0 | 0 | 0 | 0 | 0 | 1 185 007 | Avena Forrajera |
| Cebada Forrajera | 360 138 | 0 | 0 | 0 | 0 | 1 043 | 161 591 | 152 125 | 212 | 0 | 0 | 0 | 0 | 0 | 314 971 | Cebada Forrajera |
| Plátano | 11 109 | 1 193 | 1 152 | 905 | 877 | 1 021 | 882 | 940 | 912 | 883 | 871 | 879 | 1 076 | 1 059 | 10 305 | Plátano |
| Naranja | 25 072 | 0 | 0 | 0 | 0 | 408 | 1 938 | 5 316 | 9 500 | 6 094 | 1 707 | 750 | 0 | 0 | 25 713 | Naranja |
| Café | 6 452 | 0 | 0 | 0 | 0 | 285 | 2 151 | 2 978 | 1 383 | 487 | 80 | 0 | 0 | 0 | 7 364 | Café |
| Alfalfa | 494 336 | 14 360 | 26 221 | 30 430 | 64 634 | 156 065 | 177 345 | 103 274 | 46 357 | 0 | 0 | 0 | 0 | 4 406 | 582 511 | Alfalfa |
| Otros Pastos Cult. | 117 302 | 0 | 0 | 4 092 | 11 797 | 30 887 | 43 206 | 28 067 | 4 621 | 0 | 0 | 0 | 0 | 0 | 122 670 | Otros Pastos Cult. |
| PECUARIA 1/ | 237 096 | 30 866 | 15 770 | 12 152 | 30 528 | 33 305 | 23 840 | 23 585 | 22 082 | 21 388 | 17 799 | 16 037 | 12 770 | 31 683 | 245 169 | PECUARIA 1/ |
| Carne de vacuno | 18 497 | 1 214 | 1 150 | 912 | 1 419 | 1 721 | 2 318 | 2 420 | 2 215 | 2 011 | 1 804 | 1 610 | 1 263 | 1 284 | 18 977 | Carne de vacuno |
| Carne de ovino | 10 253 | 619 | 518 | 505 | 671 | 849 | 1 120 | 1 282 | 1 331 | 1 625 | 1 045 | 943 | 707 | 626 | 10 704 | Carne de ovino |
| Carne de alpaca | 5 412 | 312 | 207 | 233 | 369 | 442 | 670 | 682 | 683 | 692 | 552 | 447 | 389 | 319 | 5 478 | Carne de alpaca |
| Carne de llama | 1 508 | 76 | 95 | 93 | 114 | 124 | 175 | 203 | 195 | 168 | 145 | 129 | 96 | 80 | 1 522 | Carne de llama |
| Carne de porcino | 2 358 | 163 | 146 | 149 | 180 | 219 | 241 | 272 | 291 | 276 | 229 | 218 | 174 | 173 | 2 422 | Carne de porcino |
| Carne de ave | 2 677 | 230 | 232 | 228 | 234 | 234 | 234 | 275 | 270 | 277 | 269 | 264 | 244 | 242 | 2 771 | Carne de ave |
| Leche de vacuno | 74 736 | 3 528 | 4 194 | 8 174 | 11 993 | 12 953 | 11 651 | 8 450 | 7 245 | 5 350 | 4 510 | 3 937 | 3 245 | 3 762 | 81 270 | Leche de vacuno |
| Lana de ovino | 4 683 | 726 | 354 | 0 | 2 032 | 1 864 | 0 | 0 | 0 | 0 | 0 | 0 | 0 | 718 | 4 614 | Lana de ovino |
| Fibra Alpaca | 0 | 1 443 | 297 | 0 | 484 | 543 | 0 | 0 | 0 | 0 | 0 | 0 | 0 | 1 462 | 2 489 | Fibra Alpaca |
| Fibra llama | 0 | 214 | 42 | 0 | 56 | 57 | 0 | 0 | 0 | 0 | 0 | 0 | 0 | 228 | 341 | Fibra llama |
| Otros pdtos pec. | 13 516 | 891 | 736 | 691 | 865 | 1 080 | 1 600 | 1 671 | 1 445 | 1 462 | 1 506 | 1 413 | 1 127 | 944 | 13 805 | Otros pdtos. pec. |
| TOTAL 1/ | 895 526 | 37 792 | 26 695 | 17 912 | 43 788 | 77 404 | 335 394 | 267 119 | 45 227 | 25 270 | 18 889 | 16 550 | 13 087 | 35 582 | 896 193 | TOTAL 1/ |

NOTA: Información Preliminar, actualizado al 21-01-2013

1/ V.B.P. en miles de soles a precios de 1994

FUENTE: Dirección Regional de Agricultura – Puno

ELABORACIÓN: BCRP, Sucursal Puno

Anexo 02 REGIÓN PUNO: SUPERFICIE AGRÍCOLA SEMBRADA, SEGÚN PRINCIPALES CULTIVOS

(Hectáreas)

| PRINCIPALES CULTIVOS | 2011 | | | 2012 | | | | | | | | | | | | PRINCIPALES CULTIVOS | |
|----------------------|----------------|---------------|---------------|--------------|----------|----------|----------|----------|--------------|--------------|--------------|---------------|---------------|---------------|----------------|----------------------|----------------------|
| | AGO-NOV | NOV | DIC | ENE | FEB | MAR | ABR | MAY | JUN | JUL | AGO | SET | OCT | NOV | AGO-NOV | | |
| Quinua | 30 265 | 4 706 | 0 | 0 | 0 | 0 | 0 | 0 | 0 | 0 | 158 | 6 912 | 17 843 | 6 344 | 31 257 | Quinua | |
| Cañihua | 5 766 | 2 316 | 79 | 0 | 0 | 0 | 0 | 0 | 0 | 0 | 0 | 148 | 3 108 | 2 347 | 5 603 | Cañihua | |
| Cebada Grano | 26 538 | 13 167 | 6 | 0 | 0 | 0 | 0 | 0 | 0 | 0 | 25 | 849 | 10 677 | 15 082 | 26 633 | Cebada Grano | |
| Trigo | 1 572 | 338 | 0 | 0 | 0 | 0 | 0 | 0 | 0 | 0 | 2 | 148 | 1 071 | 358 | 1 579 | Trigo | |
| Centeno Grano | 65 | 0 | 0 | 0 | 0 | 0 | 0 | 0 | 0 | 0 | 0 | 4 | 10 | 47 | 61 | Centeno Grano | |
| Avena Grano | 6 604 | 2 394 | 0 | 0 | 0 | 0 | 0 | 0 | 0 | 0 | 0 | 49 | 3 601 | 2 887 | 6 537 | Avena Grano | |
| Maiz Amiláceo | 3 654 | 0 | 0 | 0 | 0 | 0 | 0 | 0 | 0 | 0 | 794 | 1 617 | 948 | 0 | 3 359 | Maiz Amiláceo | |
| Maiz Amarillo Duro | 2 390 | 0 | 0 | 0 | 0 | 0 | 0 | 0 | 0 | 0 | 742 | 1 331 | 214 | 0 | 2 287 | Maiz Amarillo Duro | |
| Arroz | 509 | 32 | 0 | 0 | 0 | 0 | 0 | 0 | 0 | 0 | 105 | 165 | 122 | 10 | 402 | Arroz | |
| Papa | 50 932 | 18 189 | 1 664 | 0 | 0 | 0 | 0 | 0 | 1 046 | 1 330 | 4 568 | 6 725 | 19 338 | 20 644 | 51 275 | Papa | |
| Oca | 3 850 | 205 | 0 | 0 | 0 | 0 | 0 | 0 | 0 | 0 | 396 | 718 | 2 544 | 205 | 3 863 | Oca | |
| Olluco | 2 038 | 459 | 0 | 0 | 0 | 0 | 0 | 0 | 0 | 0 | 253 | 573 | 818 | 532 | 2 176 | Olluco | |
| Mashua | 887 | 155 | 0 | 0 | 0 | 0 | 0 | 0 | 0 | 0 | 60 | 150 | 493 | 156 | 859 | Mashua | |
| Yuca | 1 433 | 0 | 0 | 0 | 0 | 0 | 0 | 0 | 0 | 0 | 791 | 676 | 10 | 0 | 1 477 | Yuca | |
| Tarhui | 1 501 | 4 | 5 | 0 | 0 | 0 | 0 | 0 | 0 | 0 | 6 | 214 | 1 093 | 91 | 1 404 | Tarhui | |
| Haba | 476 | 11 | 0 | 0 | 0 | 0 | 0 | 0 | 10 | 8 | 1 179 | 3 817 | 4 631 | 501 | 10 128 | Haba | |
| Arveja | 9 670 | 73 | 0 | 0 | 0 | 0 | 0 | 0 | 0 | 0 | 107 | 355 | 566 | 72 | 1 100 | Arveja | |
| Cebolla | 0 | 29 | 1 | 0 | 0 | 0 | 0 | 0 | 0 | 1 | 38 | 164 | 155 | 47 | 404 | Cebolla | |
| Avena Forrajera | 1 073 | 22 410 | 28 665 | 930 | 0 | 0 | 0 | 0 | 0 | 0 | 0 | 26 | 4 558 | 25 155 | 29 739 | Avena Forrajera | |
| Cebada Forrajera | 392 | 6 438 | 10 630 | 370 | 0 | 0 | 0 | 0 | 0 | 0 | 1 | 10 | 730 | 6 039 | 6 780 | Cebada Forrajera | |
| Plátano | 28 317 | 0 | 0 | 22 | 0 | 0 | 0 | 0 | 0 | 0 | 0 | 0 | 0 | 0 | 0 | 0 | Plátano |
| Naranja | 7 379 | 44 | 83 | 5 | 0 | 0 | 0 | 0 | 0 | 0 | 0 | 0 | 0 | 0 | 0 | 0 | Naranja |
| Café | 2 | 138 | 149 | 66 | 0 | 0 | 0 | 0 | 0 | 0 | 0 | 0 | 0 | 32 | 32 | Café | |
| Alfalfa | 47 | 0 | 2 132 | 1 700 | 0 | 0 | 0 | 0 | 0 | 0 | 0 | 0 | 0 | 0 | 0 | 0 | Alfalfa |
| Otros Pastos | 0 | 0 | 295 | 197 | 0 | 0 | 0 | 0 | 0 | 0 | 0 | 0 | 0 | 0 | 0 | 0 | Otros Pastos Cultiv. |
| TOTAL | 185 535 | 71 108 | 43 709 | 3 290 | 0 | 0 | 0 | 0 | 1 056 | 1 339 | 9 225 | 24 651 | 72 530 | 80 549 | 186 955 | TOTAL | |

NOTA: Información Preliminar. Además, no incluye superficie instalada de cultivos permanentes. Actualizado al 21-01-2013

FUENTE: Dirección Regional de Agricultura – Puno

ELABORACIÓN: BCRP, Sucursal Puno

Anexo 03 REGIÓN PUNO: SUPERFICIE COSECHADA, SEGÚN PRINCIPALES PRODUCTOS

(Hectáreas)

| PRINCIPALES PRODUCTOS | 2011 | | | 2012 | | | | | | | | | | | PRINCIPALES PRODUCTOS | |
|-------------------------|----------------|------------|---------------|----------|------------|--------------|------------|---------------|--------------|----------|----------|----------|----------|------------|-----------------------|-------------------------|
| | ENE-NOV | NOV | DIC | ENE | FEB | MAR | ABR | MAY | JUN | JUL | AGO | SET | OCT | NOV | | ENE-NOV |
| Quinua | 27 337 | 0 | 0 | 0 | 0 | 41 | 20 407 | 6 997 | 0 | 0 | 0 | 0 | 0 | 0 | 27 445 | Quinua |
| Cañihua | 5 625 | 0 | 0 | 0 | 0 | 20 | 4 583 | 1 035 | 0 | 0 | 0 | 0 | 0 | 0 | 5 638 | Cañihua |
| Cebada Grano | 24 934 | 0 | 0 | 0 | 0 | 31 | 8 374 | 15 159 | 486 | 0 | 0 | 0 | 0 | 0 | 24 050 | Cebada Grano |
| Trigo | 1 519 | 0 | 0 | 0 | 0 | 0 | 348 | 1 181 | 43 | 0 | 0 | 0 | 0 | 0 | 1 572 | Trigo |
| Centeno Grano | 74 | 0 | 0 | 0 | 0 | 0 | 0 | 65 | 0 | 0 | 0 | 0 | 0 | 0 | 65 | Centeno Grano |
| Avena Grano | 6 054 | 0 | 0 | 0 | 0 | 0 | 2 000 | 3 503 | 700 | 0 | 0 | 0 | 0 | 0 | 6 203 | Avena Grano |
| Maiz Amiláceo | 3 663 | 0 | 0 | 0 | 0 | 0 | 1 501 | 2 153 | 0 | 0 | 0 | 0 | 0 | 0 | 3 644 | Maiz Amiláceo |
| Maiz Amarillo Duro | 2 308 | 0 | 0 | 0 | 0 | 221 | 1 351 | 818 | 0 | 0 | 0 | 0 | 0 | 0 | 2 390 | Maiz Amarillo Duro |
| Arroz | 475 | 0 | 0 | 0 | 0 | 28 | 177 | 158 | 146 | 0 | 0 | 0 | 0 | 0 | 509 | Arroz |
| Papa | 50 116 | 830 | 1 664 | 0 | 139 | 2 312 | 26 787 | 19 519 | 226 | 0 | 0 | 0 | 0 | 555 | 49 538 | Papa |
| Oca | 4 018 | 0 | 0 | 0 | 0 | 98 | 2 154 | 1 556 | 0 | 0 | 0 | 0 | 0 | 0 | 3 808 | Oca |
| Olluco | 1 734 | 0 | 0 | 0 | 0 | 57 | 1 061 | 919 | 1 | 0 | 0 | 0 | 0 | 0 | 2 038 | Olluco |
| Mashua | 808 | 0 | 0 | 0 | 0 | 10 | 451 | 426 | 0 | 0 | 0 | 0 | 0 | 0 | 887 | Mashua |
| Yuca | 1 389 | 0 | 0 | 0 | 0 | 0 | 107 | 506 | 820 | 0 | 0 | 0 | 0 | 0 | 1 433 | Yuca |
| Tarhui | 1 477 | 0 | 0 | 0 | 0 | 0 | 0 | 1 350 | 147 | 0 | 0 | 0 | 0 | 0 | 1 497 | Tarhui |
| Haba | 539 | 0 | 0 | 0 | 78 | 384 | 14 | 0 | 0 | 0 | 0 | 0 | 0 | 0 | 476 | Haba |
| Arveja | 9 287 | 0 | 28 | 0 | 0 | 0 | 3 882 | 5 334 | 0 | 0 | 0 | 0 | 0 | 0 | 9 216 | Arveja |
| Cebolla | 5 | 0 | 0 | 0 | 0 | 0 | 0 | 0 | 0 | 0 | 0 | 0 | 0 | 0 | 0 | Cebolla |
| Avena Forrajera | 867 | 0 | 0 | 0 | 0 | 0 | 172 | 901 | 0 | 0 | 0 | 0 | 0 | 0 | 1 073 | Avena Forrajera |
| Cebada Forrajera | 386 | 0 | 0 | 0 | 55 | 54 | 157 | 102 | 25 | 0 | 0 | 0 | 0 | 0 | 393 | Cebada Forrajera |
| Plátano | 53 371 | 0 | 0 | 0 | 0 | 666 | 29 585 | 22 805 | 720 | 0 | 0 | 0 | 0 | 0 | 53 776 | Plátano |
| Naranja | 16 989 | 0 | 0 | 0 | 0 | 64 | 8 343 | 7 553 | 10 | 0 | 0 | 0 | 0 | 0 | 15 970 | Naranja |
| Café | 0 | 0 | 1 320 | 0 | 0 | 0 | 0 | 0 | 0 | 0 | 0 | 0 | 0 | 0 | 0 | Café |
| Alfalfa | 0 | 0 | 2 510 | 0 | 0 | 0 | 0 | 0 | 0 | 0 | 0 | 0 | 0 | 0 | 0 | Alfalfa |
| Otros Pastos Cultivados | 0 | 0 | 9 725 | 0 | 0 | 0 | 0 | 0 | 0 | 0 | 0 | 0 | 0 | 0 | 0 | Otros Pastos Cultivados |
| TOTAL | 212 975 | 830 | 15 247 | 0 | 272 | 3 986 | 111 | 92 040 | 3 324 | 0 | 0 | 0 | 0 | 555 | 211 621 | TOTAL |

NOTA: Información Preliminar. Actualizado al 21-01-2013

FUENTE: Dirección Regional de Agricultura – Puno

ELABORACIÓN: BCRP, Sucursal Puno

Anexo 04 REGIÓN PUNO: EXTRACCIÓN Y COMERCIALIZACIÓN PESQUERA, SEGÚN ESPECIES

(kg.)

| | 2011 | | | 2012 | | | | | | | | | | | |
|-------------------------|-------------------|----------------|------------------|------------------|------------------|------------------|------------------|----------------|------------------|------------------|------------------|------------------|----------------|------------------|-------------------|
| | ENE-NOV | NOV | DIC | ENE | FEB | MAR | ABR | MAY | JUN | JUL | AGO | SET | OCT | NOV | ENE-NOV |
| EXTRACCION | 12 483 905 | 677 311 | 2 307 774 | 1 389 278 | 1 497 875 | 1 413 612 | 2 127 899 | 660 011 | 1 502 911 | 3 001 761 | 1 746 032 | 1 596 452 | 980 483 | 1 061 407 | 16 977 721 |
| - Boga | 0 | 0 | 0 | 0 | 0 | 0 | 0 | 0 | 0 | 0 | 0 | 0 | 0 | 0 | 0 |
| - Carachi | 409 038 | 31 781 | 21 500 | 26 678 | 30 126 | 33 954 | 40 829 | 41 620 | 40 439 | 38 097 | 33 141 | 28 907 | 23 261 | 23 161 | 360 213 |
| - Ispi | 175 856 | 30 901 | 19 228 | 17 838 | 19 409 | 15 207 | 19 018 | 8 497 | 7 477 | 5 102 | 11 661 | 8 284 | 21 986 | 22 506 | 156 985 |
| -Suche | 656 | 0 | 0 | 0 | 0 | 0 | 0 | 0 | 0 | 0 | 0 | 0 | 0 | 0 | 0 |
| - Mauri | 22 178 | 250 | 115 | 125 | 200 | 254 | 840 | 781 | 729 | 1 347 | 772 | 947 | 1 151 | 509 | 7 655 |
| - Pejerrey | 255 989 | 6 872 | 6 161 | 9 402 | 10 010 | 11 144 | 17 737 | 18 056 | 18 952 | 20 852 | 10 199 | 9 646 | 5 859 | 3 170 | 135 027 |
| - Trucha Natural | 69 535 | 2 749 | 2 184 | 2 299 | 2 755 | 4 072 | 5 146 | 4 812 | 4 764 | 5 138 | 7 259 | 5 918 | 2 576 | 2 261 | 47 000 |
| - Trucha Crianza | 11 550 653 | 604 758 | 2 258 586 | 1 332 936 | 1 435 375 | 1 348 981 | 2 044 329 | 586 245 | 1 430 550 | 2 931 225 | 1 683 000 | 1 542 750 | 925 650 | 1 009 800 | 16 270 841 |
| COMERCIALIZACION | 12 257 722 | 668 808 | 2 308 124 | 1 386 991 | 1 500 484 | 1 415 428 | 2 126 968 | 652 971 | 1 492 784 | 2 991 136 | 1 736 338 | 1 593 583 | 978 961 | 1 056 753 | 16 932 397 |
| - Boga | 0 | 0 | 0 | 0 | 0 | 0 | 0 | 0 | 0 | 0 | 0 | 0 | 0 | 0 | 0 |
| - Carachi | 282 279 | 19 842 | 13 301 | 16 730 | 21 054 | 24 107 | 31 288 | 32 033 | 32 807 | 29 744 | 24 607 | 21 217 | 17 251 | 17 773 | 268 611 |
| - Ispi | 133 485 | 22 756 | 17 306 | 17 479 | 21 966 | 17 120 | 21 137 | 8 169 | 3 282 | 4 337 | 7 633 | 8 161 | 17 553 | 15 088 | 141 925 |
| -Suche | 413 | 0 | 0 | 0 | 0 | 0 | 0 | 0 | 0 | 0 | 0 | 0 | 0 | 0 | 0 |
| - Mauri | 17 930 | 170 | 125 | 230 | 320 | 229 | 355 | 320 | 308 | 1 076 | 740 | 767 | 763 | 358 | 5 466 |
| - Pejerrey | 152 541 | 6 509 | 6 107 | 7 734 | 9 667 | 11 222 | 14 058 | 13 832 | 13 412 | 14 565 | 9 269 | 9 403 | 4 295 | 3 417 | 110 874 |
| - Trucha Natural | 42 872 | 2 627 | 1 974 | 1 778 | 2 436 | 3 502 | 4 015 | 3 930 | 3 983 | 4 008 | 4 364 | 4 560 | 2 428 | 2 341 | 37 345 |
| - Trucha Crianza | 11 550 713 | 604 758 | 2 258 586 | 1 332 936 | 1 435 375 | 1 348 980 | 2 044 329 | 586 245 | 1 430 550 | 2 931 225 | 1 683 000 | 1 542 750 | 925 650 | 1 009 800 | 16 270 840 |
| - Otros. | 77 489 | 12 146 | 10 725 | 10 104 | 9 666 | 10 268 | 11 786 | 8 442 | 8 442 | 6 181 | 6 725 | 6 725 | 11 021 | 7 976 | 97 336 |

FUENTE: Dirección Regional de Pesquería - Puno

ELABORACIÓN: BCRP, Sucursal Puno

Anexo 05 REGIÓN PUNO: PRODUCCIÓN MINERA, SEGÚN PRINCIPALES MINERALES
(Contenido fino)

| PRODUCTOS | 2011 | | | 2012 | | | | | | | | | | | |
|-------------------------|-----------|---------|---------|---------|---------|---------|---------|---------|---------|---------|---------|---------|---------|---------|-----------|
| | ENE-NOV | NOV | DIC | ENE | FEB | MAR | ABR | MAY | JUN | JUL | AGO | SET | OCT | NOV | ENE-NOV |
| MINERÍA METALICA | | | | | | | | | | | | | | | |
| Estaño (TMF) | 26 623 | 2 393 | 2 258 | 2 095 | 2 219 | 2 294 | 1 982 | 2 170 | 2 575 | 1 890 | 2 165 | 2 132 | 2 547 | 2 082 | 24 151 |
| Plomo (TMF) | 1 588 | 175 | 191 | 191 | 138 | 154 | 118 | 135 | 129 | 122 | 110 | 147 | 143 | 127 | 1 514 |
| Oro (gr-f) | 2 670 561 | 282 847 | 337 091 | 256 921 | 305 748 | 319 596 | 326 728 | 306 017 | 334 616 | 322 222 | 314 874 | 329 852 | 323 912 | 333 558 | 3 474 044 |
| Plata (kg-f) | 22 765 | 1 906 | 1 683 | 1 508 | 1 592 | 1 440 | 957 | 1 715 | 1 528 | 1 556 | 1 344 | 1 415 | 1 252 | 1 132 | 15 439 |
| Zinc (TMF) | 2 230 | 249 | 241 | 254 | 234 | 205 | 131 | 174 | 156 | 168 | 191 | 230 | 231 | 201 | 2 175 |

FUENTE: Página web Ministerio de Energía y Minas
ELABORACIÓN: BCRP, Sucursal Puno

Anexo 06 REGION PUNO: PRODUCCIÓN MANUFACTURERA
(Índice del Volumen Físico 1994=100)

| | 2011 | | | 2012 | | | | | | | | | | | | PRODUCTOS |
|--------------------|--------------|---------------|---------------|--------------|--------------|--------------|--------------|--------------|--------------|--------------|--------------|--------------|---------------|---------------|--------------|--------------------|
| | ENE-NOV | NOV | DIC | ENE | FEB | MAR | ABR | MAY | JUN | JUL | AGO | SET | OCT | NOV | ENE-NOV | |
| Bebidas gaseosas | 5,07 | 5,21 | 5,66 | 4,27 | 3,59 | 3,59 | 3,42 | 3,86 | 4,33 | 4,65 | 4,55 | 4,52 | 5,12 | 6,17 | 4,45 | Bebidas gaseosas |
| Prod. de panadería | 242,73 | 244,86 | 307,82 | 308,14 | 384,90 | 206,05 | 207,37 | 226,09 | 287,52 | 254,32 | 299,90 | 305,28 | 277,16 | 214,91 | 270,15 | Prod. de panadería |
| Ladrillos | 166,28 | 204,63 | 205,56 | 205,77 | 87,00 | 175,67 | 165,40 | 167,69 | 208,90 | 123,52 | 204,98 | 141,70 | 200,76 | 106,39 | 159,99 | Ladrillos |
| Cemento | 124,59 | 152,92 | 139,19 | 81,25 | 28,02 | 48,96 | 31,19 | 0,00 | 44,07 | 0,00 | 77,25 | 125,83 | 168,80 | 153,72 | 69,01 | Cemento |
| Cal | 705,15 | 704,39 | 857,89 | 782,75 | 677,93 | 877,27 | 780,82 | 688,22 | 819,39 | 635,18 | 757,89 | 757,89 | 757,89 | 757,89 | 753,92 | Cal |
| Prendas de Vestir | 413,16 | 425,76 | 250,18 | 0,00 | 0,00 | 0,00 | 510,47 | 508,85 | 838,78 | 675,04 | 808,29 | 1 085,22 | 353,66 | 13,30 | 435,78 | Prendas de Vestir |
| Muebles | 47,90 | 46,21 | 38,14 | 70,55 | 270,89 | 233,85 | 232,62 | 32,24 | 54,13 | 24,69 | 19,08 | 40,84 | 38,84 | 53,61 | 97,39 | Muebles |
| Joyas | 0,00 | 0,00 | 0,00 | 0,00 | 0,00 | 0,00 | 0,00 | 0,00 | 0,00 | 0,00 | 0,00 | 0,00 | 0,00 | 0,00 | 0,00 | Joyas |
| TOTAL | 90,34 | 100,44 | 104,05 | 77,59 | 52,56 | 71,53 | 62,36 | 45,95 | 71,41 | 43,87 | 79,22 | 97,52 | 108,78 | 101,47 | 73,86 | TOTAL |

FUENTE: Empresas manufactureras respectivas
ELABORACIÓN: BCRP, Sucursal Puno

Anexo 07 REGION PUNO: PRODUCCIÓN MANUFACTURERA
(Variación Real % del Índice de Valor Físico)

| | 2011 | | | 2012 | | | | | | | | | | | | PRODUCTOS |
|-------------------|--------------|---------------|--------------|--------------|---------------|---------------|--------------|---------------|---------------|---------------|---------------|-------------|-------------|-------------|---------------|--------------------|
| | ENE-NOV | NOV | DIC | ENE | FEB | MAR | ABR | MAY | JUN | JUL | AGO | SET | OCT | NOV | ENE-NOV | |
| Bebidas gaseosas | -30,76 | -35,57 | -29,88 | -32,45 | 4,25 | -21,90 | -28,88 | -38,38 | -22,08 | 22,04 | -17,48 | -13,22 | 0,60 | 18,59 | -12,33 | Bebidas gaseosas |
| Prod. panadería | 33,61 | 13,67 | -17,51 | 52,25 | 90,88 | -13,94 | -32,09 | -21,88 | 6,29 | 31,03 | 39,33 | 34,44 | -1,01 | -12,23 | 11,30 | Prod. de panadería |
| Ladrillos | -4,85 | 29,90 | 26,46 | 86,39 | -13,26 | 35,39 | -23,92 | 16,15 | -12,40 | -11,67 | 108,64 | -31,08 | -16,38 | -48,01 | -3,79 | Ladrillos |
| Cemento | -27,03 | -22,55 | -25,38 | -39,85 | -75,67 | -60,83 | -56,80 | -100,00 | -60,38 | -100,00 | -47,56 | -17,94 | 9,23 | 0,52 | -44,61 | Cemento |
| Cal | 25,85 | -11,83 | 19,00 | 44,58 | 5,01 | 16,34 | 15,93 | -12,58 | 10,02 | -26,59 | -8,85 | 53,04 | 6,20 | 7,59 | 6,92 | Cal |
| Prendas de Vestir | 85,97 | 0,80 | 13,98 | - | - | - | 1 258,37 | -13,11 | 58,05 | 54,70 | -8,64 | 27,85 | -55,52 | -96,88 | 5,48 | Prendas de Vestir |
| Muebles | -81,30 | -46,56 | -62,96 | -48,65 | 408,68 | 503,82 | 894,93 | -32,92 | 94,13 | -17,16 | -52,08 | 2,55 | -8,70 | 16,01 | 103,32 | Muebles |
| Joyas | - | - | - | - | - | - | - | - | - | - | - | - | - | - | - | Joyas |
| TOTAL | -7,44 | -17,83 | -8,00 | -5,59 | -34,63 | -21,22 | -8,74 | -50,48 | -19,89 | -49,70 | -26,77 | 7,75 | 4,82 | 1,02 | -18,25 | TOTAL |

FUENTE: Empresas manufactureras respectivas
ELABORACIÓN: BCRP, Sucursal Puno

Anexo 08 REGION PUNO: ENERGÍA ELÉCTRICA, SEGÚN EMPRESAS Y CENTRALES
(Mwh)

| | 2011 | | | 2012 | | | | | | | | | | | |
|---|------------|-----------|-----------|-----------|-----------|-----------|-----------|-----------|-----------|-----------|-----------|-----------|-----------|-----------|------------|
| | ENE-NOV | NOV | DIC | ENE | FEB | MAR | ABR | MAY | JUN | JUL | AGO | SET | OCT | NOV | ENE-NOV |
| Producción de Electricidad (Mwh) | 698 371 | 66 677 | 78 474 | 78 286 | 75 864 | 83 482 | 79 179 | 74 526 | 59 935 | 48 430 | 41 250 | 39 766 | 42 218 | 45 353 | 668 288 |
| Consumo de Agua Potable (m³) | 10 814 826 | 1 072 832 | 1 060 394 | 1 085 754 | 1 094 586 | 1 095 787 | 1 089 764 | 1 109 401 | 1 097 874 | 1 095 040 | 1 113 331 | 1 118 242 | 1 123 963 | 1 025 130 | 12 048 872 |
| - Consumo Doméstico | 8 678 360 | 852 553 | 847 706 | 859 071 | 861 052 | 865 196 | 860 764 | 873 428 | 868 751 | 868 653 | 878 184 | 883 453 | 887 692 | 889 664 | 9 595 908 |
| - Consumo Comercial | 1 537 908 | 159 772 | 155 405 | 166 590 | 170 933 | 173 017 | 170 971 | 173 396 | 168 297 | 170 649 | 175 953 | 175 353 | 176 587 | 73 775 | 1 795 521 |
| - Consumo Industrial | 76 715 | 10 512 | 10 018 | 13 970 | 13 272 | 12 834 | 11 288 | 12 585 | 12 856 | 12 249 | 12 436 | 12 136 | 11 242 | 13 603 | 138 471 |
| - Consumo Estatal | 521 843 | 49 995 | 47 265 | 46 123 | 49 329 | 44 740 | 46 741 | 49 992 | 47 970 | 43 489 | 46 758 | 47 300 | 48 442 | 48 088 | 518 972 |
| Variación % 1/ | 28,05 | 18,19 | 2,49 | -4,49 | 2,56 | 33,96 | 32,43 | -5,77 | 10,31 | -7,43 | -7,31 | -24,46 | -33,73 | -30,38 | -3,42 |

FUENTE: Osinergmin, Seda Puno y Seda Juliaca
ELABORACIÓN: BCRP, Sucursal Puno

**Anexo 09 REGIÓN PUNO: ARRIBO DE TURISTAS, SEGÚN NACIONALIDAD
(Número de Personas)**

| | 2011 | | | 2012 | | | | | | | | | | | |
|-----------------------|----------------|---------------|---------------|---------------|---------------|---------------|---------------|---------------|---------------|---------------|---------------|---------------|---------------|---------------|----------------|
| | ENE-NOV | NOV | DIC | ENE | FEB | MAR | ABR | MAY | JUN | JUL | AGO | SET | OCT | NOV | ENE-NOV |
| PERU | 387 742 | 35 339 | 20 692 | 31 796 | 39 339 | 32 166 | 31 647 | 32 896 | 33 036 | 34 561 | 37 017 | 31 794 | 33 507 | 31 595 | 369 354 |
| NORTE AMERICA | 44 749 | 5 189 | 4 116 | 3 671 | 3 550 | 4 530 | 4 766 | 6 026 | 5 203 | 5 373 | 3 743 | 5 162 | 6 212 | 4 732 | 52 968 |
| EE.UU. | 30 083 | 3 070 | 2 766 | 2 547 | 2 564 | 3 000 | 3 102 | 4 401 | 4 317 | 3 795 | 2 594 | 3 622 | 3 813 | 2 729 | 36 484 |
| Canada | 14 666 | 2 119 | 1 350 | 1 124 | 986 | 1 530 | 1 664 | 1 625 | 886 | 1 578 | 1 149 | 1 540 | 2 399 | 2 003 | 16 484 |
| CENTRO AMERICA | 2 004 | 247 | 304 | 162 | 105 | 150 | 327 | 250 | 217 | 450 | 219 | 347 | 420 | 232 | 2 879 |
| Mexico | 1 658 | 220 | 277 | 127 | 81 | 126 | 276 | 161 | 199 | 355 | 148 | 190 | 238 | 158 | 2 059 |
| Otros países | 346 | 27 | 27 | 35 | 24 | 24 | 51 | 89 | 18 | 95 | 71 | 157 | 182 | 74 | 820 |
| SUD AMERICA | 34 462 | 2 042 | 3 394 | 4 888 | 5 464 | 3 285 | 4 435 | 3 907 | 3 273 | 6 196 | 3 219 | 3 950 | 4 019 | 2 708 | 45 344 |
| Argentina | 12 405 | 585 | 946 | 1 716 | 1 519 | 651 | 1 676 | 1 552 | 1 118 | 2 624 | 1 011 | 1 500 | 1 511 | 629 | 15 507 |
| Bolivia | 3 923 | 289 | 561 | 478 | 463 | 428 | 437 | 484 | 381 | 547 | 462 | 459 | 366 | 314 | 4 819 |
| Brasil | 11 509 | 639 | 1 145 | 1 365 | 1 329 | 1 175 | 761 | 1 284 | 918 | 2 057 | 858 | 1 221 | 1 472 | 1 002 | 13 442 |
| Chile | 1 877 | 94 | 70 | 442 | 1 822 | 232 | 198 | 216 | 148 | 329 | 253 | 218 | 171 | 175 | 4 204 |
| Colombia | 3 258 | 339 | 568 | 800 | 275 | 234 | 1 237 | 220 | 619 | 491 | 376 | 324 | 386 | 477 | 5 439 |
| Ecuador | 925 | 38 | 50 | 44 | 32 | 534 | 64 | 36 | 46 | 97 | 144 | 70 | 64 | 66 | 1 197 |
| Venezuela | 565 | 58 | 54 | 43 | 24 | 31 | 62 | 115 | 43 | 51 | 115 | 158 | 49 | 45 | 736 |
| EUROPA | 134 837 | 14 726 | 8 964 | 7 889 | 9 137 | 9 442 | 13 840 | 16 789 | 11 898 | 16 257 | 16 453 | 14 607 | 17 550 | 14 199 | 148 061 |
| Inglaterra | 23 740 | 3 214 | 1 958 | 2 271 | 2 627 | 2 170 | 2 717 | 2 747 | 2 502 | 2 267 | 2 000 | 2 625 | 2 538 | 2 620 | 27 084 |
| Alemania | 21 359 | 2 517 | 1 694 | 1 224 | 1 406 | 1 912 | 2 508 | 2 620 | 1 618 | 2 484 | 2 470 | 2 594 | 3 676 | 2 748 | 25 260 |
| España | 11 817 | 906 | 1 341 | 366 | 884 | 390 | 700 | 994 | 594 | 1 594 | 2 209 | 1 300 | 1 210 | 864 | 11 105 |
| Francia | 32 240 | 3 136 | 964 | 1 533 | 1 692 | 2 461 | 3 638 | 5 280 | 2 981 | 3 856 | 3 982 | 3 595 | 4 632 | 3 481 | 37 131 |
| Italia | 10 173 | 596 | 952 | 501 | 667 | 440 | 591 | 1 049 | 688 | 1 284 | 2 611 | 1 225 | 1 013 | 844 | 10 913 |
| Otros Países | 35 508 | 4 357 | 2 055 | 1 994 | 1 861 | 2 069 | 3 686 | 4 099 | 3 515 | 4 772 | 3 181 | 3 268 | 4 481 | 3 642 | 36 568 |
| ASIA | 15 880 | 1 331 | 1 253 | 1 727 | 2 019 | 2 707 | 1 687 | 1 741 | 1 171 | 1 068 | 1 213 | 1 486 | 1 578 | 931 | 17 328 |
| Japon | 9 055 | 704 | 565 | 911 | 1 147 | 1 409 | 751 | 1 014 | 947 | 754 | 971 | 1 322 | 978 | 614 | 10 818 |
| Korea | 1 881 | 108 | 328 | 308 | 131 | 117 | 226 | 261 | 57 | 78 | 31 | 38 | 99 | 120 | 1 466 |
| Otros Países | 4 944 | 519 | 360 | 508 | 741 | 1 181 | 710 | 466 | 167 | 236 | 211 | 126 | 501 | 197 | 5 044 |
| AFRICA | 407 | 26 | 64 | 38 | 24 | 8 | 84 | 58 | 66 | 49 | 32 | 57 | 161 | 10 | 587 |
| OTROS | 17 259 | 1 787 | 2 351 | 1 625 | 3 468 | 1 594 | 2 112 | 2 217 | 2 256 | 2 155 | 1 659 | 2 745 | 2 706 | 2 563 | 25 100 |
| TOT. NACIONALES | 387 742 | 35 339 | 20 692 | 31 796 | 39 339 | 32 166 | 31 647 | 32 896 | 33 036 | 34 561 | 37 017 | 31 794 | 33 507 | 31 595 | 369 354 |
| TOT. EXTRANJEROS | 249 598 | 25 348 | 20 446 | 20 000 | 23 767 | 21 716 | 27 251 | 30 988 | 24 084 | 31 548 | 26 538 | 28 354 | 32 646 | 25 375 | 292 267 |
| TOTAL GENERAL | 637 340 | 60 687 | 41 138 | 51 796 | 63 106 | 53 882 | 58 898 | 63 884 | 57 120 | 66 109 | 63 555 | 60 148 | 66 153 | 56 970 | 661 621 |

FUENTE : MINCETUR- Puno y Juliaca
ELABORACIÓN: BCRP, Sucursal Puno

**Anexo 10 REGIÓN PUNO: PERNOCTACIONES DE TURISTAS, SEGÚN NACIONALIDAD
(Número de Personas)**

| | 2011 | | | 2012 | | | | | | | | | | | |
|-----------------------|----------------|---------------|---------------|---------------|---------------|---------------|---------------|---------------|---------------|---------------|---------------|---------------|---------------|---------------|----------------|
| | ENE-NOV | NOV | DIC | ENE | FEB | MAR | ABR | MAY | JUN | JUL | AGO | SET | OCT | NOV | ENE-NOV |
| PERU | 253 777 | 23 949 | 21 828 | 21 871 | 50 131 | 39 415 | 39 015 | 41 342 | 40 809 | 42 018 | 44 663 | 40 732 | 42 641 | 38 616 | 441 253 |
| NORTE AMERICA | 70 720 | 8 627 | 6 066 | 5 416 | 6 185 | 7 236 | 7 427 | 10 052 | 8 615 | 8 556 | 6 015 | 7 798 | 9 611 | 7 591 | 84 501 |
| EE.UU. | 49 216 | 5 004 | 4 675 | 3 438 | 4 795 | 4 650 | 5 180 | 7 614 | 7 339 | 6 300 | 4 176 | 5 288 | 6 444 | 4 967 | 60 191 |
| Canada | 21 504 | 3 623 | 1 391 | 1 978 | 1 390 | 2 586 | 2 246 | 2 438 | 1 276 | 2 257 | 1 838 | 2 510 | 3 167 | 2 624 | 24 310 |
| CENTRO AMERICA | 3 546 | 399 | 545 | 288 | 201 | 284 | 587 | 638 | 439 | 807 | 353 | 632 | 643 | 412 | 5 286 |
| Mexico | 2 950 | 332 | 496 | 230 | 166 | 239 | 494 | 494 | 406 | 689 | 260 | 369 | 383 | 275 | 4 005 |
| Otros paises | 596 | 67 | 49 | 58 | 35 | 45 | 93 | 144 | 33 | 119 | 93 | 264 | 260 | 137 | 1 280 |
| SUD AMERICA | 50 768 | 3 219 | 5 110 | 7 596 | 8 089 | 4 169 | 6 233 | 6 763 | 5 522 | 8 936 | 4 828 | 6 164 | 6 195 | 4 577 | 69 072 |
| Argentina | 18 646 | 913 | 1 173 | 2 711 | 1 701 | 944 | 2 581 | 2 623 | 1 755 | 4 198 | 1 577 | 2 430 | 2 282 | 1 025 | 23 828 |
| Bolivia | 4 756 | 324 | 752 | 531 | 532 | 471 | 463 | 760 | 442 | 667 | 476 | 482 | 392 | 484 | 5 699 |
| Brasil | 17 264 | 1 054 | 1 958 | 2 157 | 2 286 | 1 492 | 1 233 | 2 247 | 1 689 | 2 510 | 1 407 | 2 039 | 2 399 | 1 794 | 21 253 |
| Chile | 2 416 | 132 | 83 | 504 | 3 097 | 278 | 251 | 562 | 329 | 388 | 296 | 259 | 205 | 250 | 6 420 |
| Colombia | 5 676 | 644 | 1 000 | 1 536 | 391 | 379 | 1 497 | 348 | 1 158 | 933 | 650 | 619 | 749 | 835 | 9 094 |
| Ecuador | 1 103 | 54 | 68 | 76 | 41 | 550 | 94 | 52 | 58 | 147 | 216 | 97 | 90 | 119 | 1 541 |
| Venezuela | 907 | 98 | 76 | 81 | 41 | 55 | 114 | 171 | 91 | 92 | 206 | 237 | 78 | 71 | 1 237 |
| EUROPA | 203 234 | 21 145 | 14 489 | 11 118 | 12 265 | 14 725 | 21 755 | 25 369 | 17 486 | 21 664 | 25 257 | 22 082 | 25 781 | 20 551 | 218 053 |
| Inglaterra | 34 676 | 3 407 | 3 133 | 2 316 | 2 890 | 3 667 | 4 592 | 4 560 | 4 003 | 2 834 | 3 180 | 4 279 | 4 086 | 3 223 | 39 629 |
| Alemania | 31 514 | 3 650 | 2 795 | 2 032 | 1 856 | 2 964 | 3 938 | 3 982 | 2 524 | 3 701 | 3 606 | 3 891 | 5 073 | 4 149 | 37 716 |
| España | 19 529 | 1 549 | 2 494 | 600 | 1 149 | 624 | 1 141 | 1 779 | 974 | 2 646 | 3 733 | 2 080 | 1 912 | 1 400 | 18 038 |
| Francia | 47 144 | 4 986 | 1 379 | 2 192 | 2 453 | 3 741 | 5 457 | 7 603 | 4 293 | 5 514 | 5 774 | 5 105 | 6 716 | 4 943 | 53 791 |
| Italia | 17 200 | 1 061 | 1 647 | 827 | 1 181 | 647 | 952 | 1 993 | 1 087 | 2 | 4 256 | 2 021 | 1 631 | 1 409 | 16 006 |
| Otros Paises | 53 171 | 6 492 | 3 041 | 3 151 | 2 736 | 3 083 | 5 676 | 5 452 | 4 605 | 6 967 | 4 708 | 4 706 | 6 363 | 5 427 | 52 874 |
| ASIA | 62 079 | 1 744 | 1 552 | 2 043 | 2 317 | 4 254 | 2 068 | 2 052 | 1 333 | 1 328 | 1 533 | 1 659 | 2 004 | 1 143 | 21 733 |
| Japon | 10 204 | 810 | 678 | 1 002 | 1 331 | 1 959 | 804 | 1 075 | 1 004 | 837 | 1 146 | 1 415 | 1 056 | 675 | 12 303 |
| Korea | 44 299 | 143 | 331 | 336 | 150 | 144 | 248 | 284 | 74 | 104 | 41 | 55 | 211 | 133 | 1 780 |
| Otros Paises | 7 576 | 791 | 543 | 705 | 836 | 2 151 | 1 017 | 693 | 256 | 387 | 346 | 189 | 736 | 335 | 7 650 |
| AFRICA | 643 | 30 | 106 | 63 | 33 | 14 | 139 | 101 | 107 | 80 | 47 | 85 | 264 | 15 | 947 |
| OTROS | 26 588 | 3 651 | 3 401 | 3 337 | 3 854 | 2 592 | 3 587 | 3 457 | 3 474 | 3 402 | 2 619 | 4 060 | 4 230 | 3 961 | 38 573 |
| TOTAL NACIONALES | 253 777 | 23 949 | 21 828 | 21 871 | 50 131 | 39 415 | 39 015 | 41 342 | 40 809 | 42 018 | 44 663 | 40 732 | 42 641 | 38 616 | 441 253 |
| TOTAL EXTRANJEROS | 417 578 | 38 815 | 31 269 | 29 861 | 32 944 | 33 274 | 41 796 | 48 432 | 36 976 | 44 773 | 40 653 | 42 479 | 48 728 | 38 250 | 438 165 |
| TOTAL GENERAL | 671 355 | 62 764 | 53 097 | 51 732 | 83 075 | 72 688 | 80 811 | 89 774 | 77 785 | 86 791 | 85 316 | 83 211 | 91 369 | 76 865 | 879 418 |

FUENTE : DIRCETUR- Puno y Juliaca
ELABORACIÓN: BCRP, Sucursal Puno

Anexo 12 TIPO DE CAMBIO EN EL MERCADO PARALELO DE LA CIUDAD DE PUNO: 2008-2012

(Soles por dólar)

| | 2008 | | | 2009 | | | 2010 | | | 2011 | | | 2012 | | |
|------------|--------|-------|----------|--------|-------|----------|--------|-------|----------|--------|-------|----------|--------|-------|----------|
| | COMPRA | VENTA | PROMEDIO | COMPRA | VENTA | PROMEDIO | COMPRA | VENTA | PROMEDIO | COMPRA | VENTA | PROMEDIO | COMPRA | VENTA | PROMEDIO |
| ENERO | 2,95 | 2,97 | 2,96 | 3,08 | 3,11 | 3,10 | 2,86 | 2,88 | 2,87 | 2,79 | 2,81 | 2,80 | 2,68 | 2,70 | 2,69 |
| FEBRERO | 2,89 | 2,91 | 2,90 | 3,21 | 3,24 | 3,22 | 2,85 | 2,87 | 2,86 | 2,76 | 2,78 | 2,77 | 2,68 | 2,70 | 2,69 |
| MARZO | 2,80 | 2,82 | 2,81 | 3,17 | 3,20 | 3,19 | 2,83 | 2,85 | 2,84 | 2,77 | 2,79 | 2,78 | 2,67 | 2,69 | 2,68 |
| ABRIL | 2,72 | 2,74 | 2,73 | 3,08 | 3,11 | 3,10 | 2,82 | 2,85 | 2,84 | 2,80 | 2,82 | 2,81 | 2,65 | 2,67 | 2,66 |
| MAYO | 2,81 | 2,83 | 2,82 | 2,97 | 3,00 | 2,98 | 2,83 | 2,84 | 2,84 | 2,77 | 2,80 | 2,79 | 2,63 | 2,66 | 2,64 |
| JUNIO | 2,87 | 2,91 | 2,89 | 2,98 | 3,00 | 2,99 | 2,83 | 2,86 | 2,85 | 2,76 | 2,78 | 2,77 | 2,65 | 2,67 | 2,66 |
| JULIO | 2,86 | 2,89 | 2,87 | 2,99 | 3,02 | 3,01 | 2,82 | 2,84 | 2,83 | 2,74 | 2,76 | 2,75 | 2,62 | 2,64 | 2,63 |
| AGOSTO | 2,87 | 2,91 | 2,89 | 2,96 | 2,98 | 2,97 | 2,80 | 2,82 | 2,81 | 2,73 | 2,73 | 2,73 | 2,61 | 2,63 | 2,62 |
| SEPTIEMBRE | 2,95 | 2,98 | 2,96 | 2,92 | 2,94 | 2,93 | 2,78 | 2,80 | 2,79 | 2,71 | 2,74 | 2,73 | 2,58 | 2,60 | 2,59 |
| OCTUBRE | 3,04 | 3,09 | 3,06 | 2,85 | 2,88 | 2,86 | 2,77 | 2,79 | 2,78 | 2,72 | 2,75 | 2,74 | 2,57 | 2,59 | 2,58 |
| NOVIEMBRE | 3,08 | 3,10 | 3,09 | 2,88 | 2,90 | 2,89 | 2,78 | 2,80 | 2,79 | 2,69 | 2,71 | 2,70 | 2,57 | 2,59 | 2,58 |
| DICIEMBRE | 3,08 | 3,11 | 3,10 | 2,86 | 2,89 | 2,88 | 2,80 | 2,82 | 2,81 | 2,68 | 2,70 | 2,69 | | | |

Fuente: Cambista informales ciudad de Puno

ELABORACIÓN: BCRP Sucursal Puno, Dpto.de Estudios Económicos.

ANEXO 15 EXPORTACIONES DE PRODUCTOS TRADICIONALES

(Miles de US\$)

| TIPO | 2011 | | | 2012 | | | | | | | | | | | |
|---------------------------|----------------|---------------|---------------|---------------|---------------|---------------|--------------|--------------|---------------|---------------|---------------|---------------|---------------|---------------|----------------|
| | Ene-nov | Nov | Dic | Ene | Feb | Mar | Abr | May | Jun | Jul | Ago | Set | Oct | Nov | Ene-nov |
| AGROPECUARIOS | 16 441 | 2 388 | 3 326 | 3 716 | 1 180 | 2 210 | 373 | 622 | 133 | 0 | 385 | 0 | 221 | 273 | 9 113 |
| Café | | | | | | | | | | | | | | | |
| Volumen (TM) | 1 541 | 314 | 494 | 562 | 213 | 381 | 40 | 132 | 0 | 0 | 39 | 0 | 44 | 58 | 1 469 |
| Valor (Miles US\$) | 9 322 | 2 021 | 3 197 | 3 353 | 1 180 | 1 843 | 189 | 553 | 0 | 0 | 190 | 0 | 221 | 273 | 7 801 |
| Lana sin cardar ni peinar | | | | | | | | | | | | | | | |
| Volumen (TM) | 2 630 | 125 | 51 | 149 | 0 | 138 | 75 | 25 | 75 | 0 | 76 | 0 | 0 | 0 | 538 |
| Valor (Miles US\$) | 7 119 | 367 | 129 | 363 | 0 | 367 | 184 | 69 | 133 | 0 | 196 | 0 | 0 | 0 | 1 312 |
| Resto de agropecuarios 1/ | | | | | | | | | | | | | | | |
| Volumen (TM) | 0 | 0 | 0 | 0 | 0 | 0 | 0 | 0 | 0 | 0 | 0 | 0 | 0 | 0 | 0 |
| Valor (Miles US\$) | 0 | 0 | 0 | 0 | 0 | 0 | 0 | 0 | 0 | 0 | 0 | 0 | 0 | 0 | 0 |
| MINEROS | 797 636 | 87 662 | 83 088 | 58 350 | 97 700 | 55 259 | 3 428 | 5 459 | 26 905 | 54 392 | 65 572 | 45 222 | 40 299 | 36 855 | 489 441 |
| Estaño | | | | | | | | | | | | | | | |
| Volumen (TM) | 639 | 40 | 55 | 50 | 20 | 20 | 30 | 10 | 30 | 35 | 0 | 5 | 10 | 10 | 220 |
| Valor (Miles US\$) | 18 067 | 930 | 1 146 | 1 087 | 487 | 487 | 725 | 222 | 649 | 714 | 0 | 104 | 243 | 219 | 4 937 |
| Oro | | | | | | | | | | | | | | | |
| Volumen (TM) | 1 752 | 360 | 442 | 283 | 2 | 1 | 327 | 344 | 414 | 1 | 731 | 235 | 1 | 381 | 2 721 |
| Valor (Miles US\$) | 758 280 | 86 732 | 80 310 | 54 477 | 97 213 | 51 290 | 2 204 | 5 237 | 26 256 | 53 033 | 64 434 | 43 756 | 40 055 | 34 658 | 472 613 |
| Zinc | | | | | | | | | | | | | | | |
| Volumen (TM) | 1 159 | 0 | 1 695 | 0 | 0 | 1 015 | 0 | 0 | 0 | 0 | 0 | 1 494 | 0 | 0 | 2 509 |
| Valor (Miles US\$) | 1 640 | 0 | 1 464 | 0 | 0 | 877 | 0 | 0 | 0 | 0 | 0 | 1 362 | 0 | 0 | 2 239 |
| Plomo | | | | | | | | | | | | | | | |
| Volumen (TM) | 3 253 | 0 | 53 | 616 | 0 | 0 | 164 | 0 | 0 | 277 | 0 | 0 | 0 | 382 | 1 440 |
| Valor (Miles US\$) | 19 649 | 0 | 168 | 2 786 | 0 | 0 | 499 | 0 | 0 | 646 | 0 | 0 | 0 | 1 978 | 5 909 |
| Cobre | | | | | | | | | | | | | | | |
| Volumen (TM) | 0 | 0 | 0 | 0 | 0 | 0 | 0 | 0 | 0 | 0 | 441 | 0 | 0 | 0 | 441 |
| Valor (Miles US\$) | 0 | 0 | 0 | 0 | 0 | 0 | 0 | 0 | 0 | 0 | 1 139 | 0 | 0 | 0 | 1 139 |
| Resto de mineros 2/ | | | | | | | | | | | | | | | |
| Volumen | 0 | 0 | 0 | 0 | 0 | 514 | 0 | 0 | 0 | 0 | 0 | 0 | 0 | 0 | 514 |
| Valor | 0 | 0 | 0 | 0 | 0 | 2 605 | 0 | 0 | 0 | 0 | 0 | 0 | 0 | 0 | 2 605 |
| TOTAL | 814 076 | 90 051 | 86 413 | 62 065 | 98 880 | 57 469 | 3 801 | 6 081 | 27 038 | 54 392 | 65 958 | 45 222 | 40 519 | 37 128 | 498 554 |

1/ Comprende cueros y pieles en bruto.

2/ Comprende minerales como Molibdeno, Volframio y sus concentrados.

FUENTE: SUNAT. www.sunat.gob.pe

ELABORACIÓN: BCRP, Sucursal Puno.

ANEXO 16 EXPORTACIONES DE PRODUCTOS NO TRADICIONALES

(Miles de US\$)

| TIPO | 2011 | | | 2012 | | | | | | | | | | | |
|--|---------------|--------------|------------|------------|------------|--------------|--------------|--------------|--------------|--------------|--------------|--------------|--------------|------------|---------------|
| | Ene-nov | Nov | Dic | Ene | Feb | Mar | Abr | May | Jun | Jul | Ago | Set | Oct | Nov | Ene-nov |
| AGROPECUARIOS | 5 276 | 792 | 665 | 138 | 210 | 540 | 330 | 293 | 196 | 239 | 272 | 104 | 798 | 568 | 3 689 |
| Quinoa excepto para la siembra | 2 183 | 648 | 543 | 92 | 0 | 0 | 0 | 0 | 0 | 0 | 0 | 0 | 0 | 0 | 92 |
| Espárragos Frescos | 0 | 0 | 0 | 0 | 0 | 0 | 0 | 0 | 0 | 0 | 0 | 0 | 0 | 0 | 0 |
| Resto | 3 093 | 144 | 122 | 46 | 210 | 540 | 330 | 293 | 196 | 239 | 272 | 104 | 798 | 568 | 3 597 |
| PESQUEROS | 5 040 | 214 | 191 | 553 | 299 | 685 | 1 245 | 878 | 480 | 819 | 231 | 323 | 225 | 135 | 5 873 |
| Trucha Congelada | 4 745 | 214 | 191 | 553 | 299 | 685 | 1 245 | 803 | 480 | 819 | 231 | 323 | 225 | 135 | 5 798 |
| Preparaciones y conservas | 0 | 0 | 0 | 0 | 0 | 0 | 0 | 75 | 0 | 0 | 0 | 0 | 0 | 0 | 75 |
| Resto | 295 | 0 | 0 | 0 | 0 | 0 | 0 | 0 | 0 | 0 | 0 | 0 | 0 | 0 | 0 |
| TEXTILES | 1 825 | 81 | 85 | 267 | 215 | 356 | 98 | 579 | 317 | 669 | 1 068 | 889 | 108 | 60 | 4 625 |
| Prendas de vestir y otras confecciones | 554 | 68 | 85 | 264 | 215 | 353 | 96 | 576 | 7 | 3 | 18 | 636 | 42 | 27 | 2 237 |
| Fibras textiles | 1 | 0 | 0 | 0 | 0 | 4 | 0 | 0 | 305 | 665 | 1 050 | 252 | 66 | 33 | 2 375 |
| Hilados | 1 227 | 0 | 0 | 0 | 0 | 0 | 0 | 0 | 0 | 0 | 0 | 0 | 0 | 0 | 0 |
| Tejidos | 42 | 13 | 1 | 2 | 0 | 0 | 1 | 3 | 5 | 1 | 0 | 0 | 0 | 0 | 13 |
| MADERAS Y PAPELES Y SUS MANUFACTURAS | 3 | 1 | 0 | 0 | 0 | 0 | 0 | 0 | 0 | 0 | 0 | 0 | 0 | 0 | 0 |
| Artículos Impresos | 2 | 1 | 0 | 0 | 0 | 0 | 0 | 0 | 0 | 0 | 0 | 0 | 0 | 0 | 0 |
| Manufacturas de madera | 0 | 0 | 0 | 0 | 0 | 0 | 0 | 0 | 0 | 0 | 0 | 0 | 0 | 0 | 0 |
| Manufacturas de papel y cartón | 0 | 0 | 0 | 0 | 0 | 0 | 0 | 0 | 0 | 0 | 0 | 0 | 0 | 0 | 0 |
| Muebles de madera, y sus partes | 1 | 0 | 0 | 0 | 0 | 0 | 0 | 0 | 0 | 0 | 0 | 0 | 0 | 0 | 0 |
| Madera en bruto o en laminas | 0 | 0 | 0 | 0 | 0 | 0 | 0 | 0 | 0 | 0 | 0 | 0 | 0 | 0 | 0 |
| QUÍMICOS | 7 | 1 | 0 | 0 | 0 | 3 | 0 | 0 | 0 | 0 | 2 | 27 | 22 | 3 | 58 |
| Artículos manufacturados de plástico | 2 | 0 | 0 | 0 | 0 | 0 | 0 | 0 | 0 | 0 | 0 | 0 | 16 | 3 | 20 |
| Productos químicos orgánicos e inorgánicos | 0 | 0 | 0 | 0 | 0 | 0 | 0 | 0 | 0 | 0 | 0 | 0 | 0 | 0 | 0 |
| Resto | 5 | 1 | 0 | 0 | 0 | 3 | 0 | 0 | 0 | 0 | 2 | 27 | 6 | 0 | 38 |
| MINERALES NO METÁLICOS | 3 531 | 1 | 0 | 0 | 0 | 0 | 1 | 0 | 4 | 0 | 0 | 0 | 0 | 1 | 6 |
| Artículos de cerámica | 2 | 0 | 0 | 0 | 0 | 0 | 0 | 0 | 4 | 0 | 0 | 0 | 0 | 1 | 5 |
| Cemento y materiales de construcción | 0 | 0 | 0 | 0 | 0 | 0 | 0 | 0 | 0 | 0 | 0 | 0 | 0 | 0 | 0 |
| Vidrio y artículos de vidrio | 1 | 0 | 0 | 0 | 0 | 0 | 1 | 0 | 0 | 0 | 0 | 0 | 0 | 0 | 1 |
| Resto | 3 528 | 0 | 0 | 0 | 0 | 0 | 0 | 0 | 0 | 0 | 0 | 0 | 0 | 0 | 0 |
| SIDERO-METALÚRGICOS Y JOYERÍA | 7 145 | 0 | 0 | 0 | 0 | 0 | 1 | 0 | 0 | 0 | 0 | 0 | 0 | 0 | 1 |
| Artículos de joyería | 1 | 0 | 0 | 0 | 0 | 0 | 1 | 0 | 0 | 0 | 0 | 0 | 0 | 0 | 1 |
| Manufacturas de metales comunes | 7 143 | 0 | 0 | 0 | 0 | 0 | 0 | 0 | 0 | 0 | 0 | 0 | 0 | 0 | 0 |
| Resto | 1 | 0 | 0 | 0 | 0 | 0 | 0 | 0 | 0 | 0 | 0 | 0 | 0 | 0 | 0 |
| METAL-MECÁNICOS | 63 | 3 | 0 | 0 | 0 | 0 | 0 | 13 | 0 | 0 | 0 | 0 | 0 | 0 | 14 |
| Artículos manufacturados de hierro o acero | 0 | 0 | 0 | 0 | 0 | 0 | 0 | 6 | 0 | 0 | 0 | 0 | 0 | 0 | 6 |
| Maquinaria y equipo industrial, y sus partes | 59 | 0 | 0 | 0 | 0 | 0 | 0 | 2 | 0 | 0 | 0 | 0 | 0 | 0 | 2 |
| OTROS 1/ | 109 | 25 | 14 | 20 | 15 | 2 | 8 | 26 | 3 | 1 | 0 | 0 | 93 | 18 | 185 |
| PRODUCTOS NO TRADICIONALES | 22 999 | 1 118 | 955 | 978 | 738 | 1 587 | 1 683 | 1 789 | 1 001 | 1 728 | 1 573 | 1 343 | 1 247 | 786 | 14 451 |

1/ Sombreros de punto, fundas, instrumentos musicales, pieles y sus manufacturas.

FUENTE: SUNAT. www.sunat.gob.pe

ELABORACIÓN: BCRP, Sucursal Puno.

ANEXO 17 EXPORTACIONES FOB POR BLOQUE ECONÓMICO Y PAÍSES

(Miles de US\$)

| BLOQUE ECONÓMICO | 2011 | | | 2012 | | | | | | | | | | | |
|---------------------------|----------------|---------------|---------------|---------------|---------------|---------------|--------------|--------------|---------------|---------------|---------------|---------------|---------------|---------------|----------------|
| | Ene-nov | Nov | Dic | Ene | Feb | Mar | Abr | May | Jun | Jul | Ago | Set | Oct | Nov | Ene-nov |
| I. AMÉRICA | 38 255 | 2 572 | 3 168 | 2 621 | 828 | 1 804 | 2 172 | 2 060 | 1 405 | 1 805 | 1 432 | 953 | 1 141 | 3 454 | 19 675 |
| TLCAN | 10 277 | 1 216 | 1 808 | 1 121 | 290 | 898 | 1 209 | 1 390 | 460 | 1 028 | 1 134 | 849 | 776 | 2 987 | 12 141 |
| Canadá | 5 089 | 216 | 79 | 305 | 110 | 551 | 833 | 383 | 341 | 753 | 260 | 359 | 171 | 2 157 | 6 225 |
| Estados Unidos | 5 188 | 1 000 | 1 728 | 816 | 180 | 347 | 375 | 1 006 | 119 | 276 | 873 | 489 | 604 | 830 | 5 916 |
| CAN | 6 105 | 120 | 1 044 | 451 | 235 | 163 | 371 | 235 | 378 | 414 | 0 | 104 | 243 | 219 | 2 815 |
| Bolivia | 69 | 3 | 0 | 0 | 0 | 3 | 0 | 13 | 0 | 0 | 0 | 0 | 0 | 0 | 16 |
| Colombia | 4 440 | 0 | 335 | 334 | 235 | 160 | 247 | 222 | 378 | 309 | 0 | 104 | 110 | 219 | 2 320 |
| Venezuela | 1 156 | 117 | 603 | 116 | 0 | 0 | 0 | 0 | 0 | 0 | 0 | 0 | 0 | 0 | 116 |
| Ecuador | 440 | 0 | 106 | 0 | 0 | 0 | 124 | 0 | 0 | 105 | 0 | 0 | 133 | 0 | 362 |
| MERCOSUR | 20 317 | 1 005 | 181 | 413 | 49 | 373 | 230 | 425 | 232 | 58 | 254 | 0 | 117 | 238 | 2 388 |
| Argentina | 6 781 | 0 | 0 | 0 | 0 | 0 | 0 | 0 | 0 | 0 | 0 | 0 | 0 | 0 | 0 |
| Brasil | 5 791 | 638 | 53 | 50 | 49 | 53 | 46 | 356 | 47 | 58 | 58 | 0 | 51 | 103 | 869 |
| Uruguay | 7 744 | 367 | 129 | 363 | 0 | 320 | 184 | 69 | 185 | 0 | 196 | 0 | 66 | 136 | 1 520 |
| CHILE | 1 518 | 231 | 134 | 636 | 254 | 363 | 362 | 10 | 331 | 305 | 41 | 0 | 0 | 9 | 2 312 |
| MÉXICO | 25 | 0 | 0 | 0 | 0 | 6 | 0 | 0 | 4 | 0 | 4 | 0 | 5 | 0 | 19 |
| COSTA RICA | 14 | 0 | 0 | 0 | 0 | 0 | 0 | 0 | 0 | 0 | 0 | 0 | 0 | 0 | 0 |
| II. EUROPA | 770 225 | 86 943 | 80 761 | 56 334 | 98 681 | 53 314 | 984 | 4 153 | 24 908 | 53 403 | 61 494 | 44 443 | 40 345 | 32 464 | 470 524 |
| UNIÓN EUROPEA | 9 388 | 1 627 | 2 070 | 3 098 | 1 415 | 2 024 | 189 | 369 | 114 | 370 | 299 | 2 251 | 290 | 163 | 10 583 |
| Alemania | 3 291 | 801 | 1 076 | 2 257 | 658 | 1 376 | 93 | 80 | 0 | 175 | 0 | 185 | 131 | 89 | 5 044 |
| España | 31 | 0 | 0 | 61 | 0 | 47 | 0 | 20 | 0 | 0 | 55 | 36 | 7 | 0 | 226 |
| Francia | 155 | 2 | 5 | 6 | 77 | 0 | 0 | 0 | 0 | 33 | 6 | 33 | 0 | 0 | 154 |
| Holanda | 0 | 0 | 0 | 0 | 0 | 0 | 0 | 0 | 0 | 0 | 0 | 0 | 0 | 0 | 0 |
| Italia | 1 051 | 359 | 56 | 50 | 0 | 0 | 0 | 11 | 114 | 0 | 172 | 0 | 0 | 0 | 346 |
| Reino Unido | 2 638 | 352 | 685 | 465 | 536 | 0 | 0 | 215 | 0 | 109 | 0 | 57 | 58 | 0 | 1 441 |
| Suecia | 781 | 0 | 67 | 259 | 0 | 0 | 0 | 0 | 0 | 0 | 0 | 0 | 0 | 0 | 259 |
| Resto de Unión Europea 1/ | 1 441 | 114 | 181 | 0 | 145 | 601 | 96 | 44 | 0 | 53 | 67 | 1 941 | 94 | 73 | 3 113 |
| SUIZA | 759 944 | 85 312 | 78 690 | 53 237 | 97 213 | 51 290 | 647 | 3 783 | 24 653 | 53 033 | 61 195 | 42 192 | 40 055 | 32 301 | 459 599 |
| NORUEGA | 892 | 3 | 0 | 0 | 52 | 0 | 148 | 0 | 141 | 0 | 0 | 0 | 0 | 0 | 342 |
| III. ASIA | 28 528 | 1 654 | 3 440 | 4 088 | 109 | 3 938 | 2 328 | 1 626 | 1 725 | 866 | 4 604 | 1 169 | 281 | 1 996 | 22 730 |
| Japón | 543 | 71 | 127 | 13 | 9 | 57 | 64 | 0 | 14 | 0 | 0 | 27 | 68 | 12 | 264 |
| Republica de Corea | 20 087 | 0 | 1 464 | 1 970 | 0 | 877 | 499 | 0 | 0 | 0 | 4 552 | 0 | 71 | 0 | 7 969 |
| Resto de Asia 2/ | 3 843 | 1 583 | 62 | 48 | 100 | 176 | 0 | 0 | 26 | 79 | 52 | 92 | 142 | 52 | 767 |
| IV. OCEANÍA | 68 | 0 | 0 | 0 | 0 | 0 | 0 | 32 | 0 | 46 | 0 | 0 | 0 | 0 | 77 |
| Australia | 68 | 0 | 0 | 0 | 0 | 0 | 0 | 32 | 0 | 46 | 0 | 0 | 0 | 0 | 77 |
| TOTAL | 837 076 | 91 168 | 87 368 | 63 043 | 99 618 | 59 055 | 5 484 | 7 871 | 28 038 | 56 120 | 67 531 | 46 565 | 41 766 | 37 914 | 513 006 |

1/ Comprende: Bélgica, Dinamarca, Finlandia, Hungría, Polonia, Portugal y Rumania.

2/ Comprende: China e Israel.

FUENTE: SUNAT. www.sunat.gob.pe

ELABORACIÓN: BCRP, Sucursal Puno.

ANEXO 18 ADUANA DE DESAGUADERO: IMPORTACIONES (CIF), SEGÚN USO O DESTINO ECONÓMICO

(Miles de US\$)

| RUBROS | 2011 | | | 2012 | | | | | | | | | | | |
|-------------------------------|------------------|-----------------|-----------------|-----------------|-----------------|-----------------|-----------------|-----------------|-----------------|-----------------|-----------------|-----------------|-----------------|-----------------|------------------|
| | Ene-nov | Nov | Dic | Ene | Feb | Mar | Abr | May | Jun | Jul | Ago | Set | Oct | Nov | Ene-nov |
| BIENES DE CONSUMO | 21 663,3 | 2 038,8 | 1 797,7 | 2 583,1 | 3 256,9 | 3 786,1 | 2 879,2 | 2 606,7 | 2 851,8 | 3 686,3 | 6 563,0 | 7 519,1 | 7 517,3 | 7 835,6 | 51 085,2 |
| . Alimentos y Bebidas | 17 480,4 | 1 544,3 | 1 212,4 | 2 178,0 | 3 186,7 | 3 324,3 | 2 576,4 | 2 173,5 | 2 836,9 | 3 376,2 | 6 318,9 | 7 150,5 | 7 060,5 | 7 052,3 | 47 234,3 |
| . Productos Farmacéuticos | 964,4 | 0,0 | 214,1 | 162,1 | 0,0 | 230,5 | 193,4 | 161,0 | 0,0 | 89,6 | 57,2 | 131,2 | 0,0 | 172,4 | 1 197,5 |
| . Utensilios Domésticos | 329,5 | 0,0 | 0,0 | 0,0 | 0,0 | 0,0 | 0,0 | 0,0 | 0,0 | 0,0 | 0,0 | 0,0 | 0,0 | 0,0 | 0,0 |
| . Electro.y Veh. Uso Part. | 2,3 | 0,0 | 0,0 | 0,0 | 0,0 | 0,0 | 9,5 | 0,0 | 0,0 | 0,0 | 0,0 | 0,0 | 0,0 | 0,0 | 9,5 |
| . Otros | 2 886,6 | 494,4 | 371,1 | 243,0 | 70,2 | 231,2 | 99,9 | 272,1 | 14,9 | 220,5 | 186,9 | 237,5 | 456,8 | 610,9 | 2 643,9 |
| INSUMOS | 180 803,5 | 14 003,1 | 18 178,7 | 12 646,5 | 13 242,2 | 16 842,8 | 16 932,8 | 22 682,9 | 20 741,4 | 23 786,8 | 26 190,8 | 23 575,3 | 30 750,4 | 25 316,7 | 232 708,7 |
| . Combustibles y Lubricantes | 371,8 | 72,7 | 16,9 | 0,0 | 8,7 | 0,0 | 3,5 | 2,9 | 0,0 | 4,2 | 0,0 | 0,0 | 0,0 | 0,0 | 19,4 |
| . Insumos para la Agricultura | 38 163,4 | 2 808,8 | 5 467,1 | 3 141,3 | 3 052,5 | 3 898,2 | 3 766,9 | 6 720,0 | 6 923,4 | 6 228,9 | 7 644,8 | 5 069,9 | 5 266,1 | 4 116,8 | 55 828,7 |
| . Insumos para la Industria | 142 268,2 | 11 121,7 | 12 694,7 | 9 505,3 | 10 180,9 | 12 944,6 | 13 162,4 | 15 960,0 | 13 818,0 | 17 553,7 | 18 546,1 | 18 505,4 | 25 484,3 | 21 200,0 | 176 860,6 |
| BIENES DE CAPITAL | 2 989,4 | 255,4 | 444,9 | 333,4 | 342,2 | 1 652,0 | 374,9 | 582,6 | 323,4 | 1 955,8 | 392,4 | 943,0 | 549,6 | 820,6 | 8 269,9 |
| . Maquinaria y Equipo | 385,3 | 27,1 | 125,6 | 3,2 | 0,0 | 1,1 | 5,7 | 333,3 | 0,0 | 1 510,0 | 0,0 | 755,1 | 220,9 | 545,9 | 3 375,0 |
| . Partes y Piezas | 298,6 | 0,0 | 100,6 | 0,0 | 55,8 | 1 379,6 | 100,6 | 15,7 | 9,8 | 0,0 | 0,0 | 0,0 | 0,0 | 0,0 | 1 561,4 |
| . Herramientas | 239,9 | 0,0 | 3,2 | 3,9 | 0,0 | 0,0 | 0,0 | 0,3 | 0,0 | 0,0 | 0,0 | 0,0 | 0,0 | 0,0 | 4,2 |
| . Materiales de Construcción | 2 065,5 | 228,3 | 215,4 | 326,3 | 286,4 | 271,3 | 268,6 | 233,4 | 313,6 | 445,9 | 392,4 | 187,9 | 328,7 | 274,7 | 3 329,2 |
| TOTAL | 205 456,1 | 16 297,3 | 20 421,3 | 15 563,1 | 16 841,3 | 22 280,8 | 20 186,9 | 25 872,2 | 23 916,6 | 29 428,9 | 33 146,3 | 32 037,4 | 38 817,2 | 33 972,9 | 292 063,8 |

FUENTE: SUNAT. www.sunat.gob.pe

ELABORACIÓN: BCRP, Sucursal Puno.

ANEXO 19 INGRESOS RECAUDADOS EN PUNO

(En miles de Nuevos Soles)

| RUBROS | 2011 | | | 2012 | | | | | | | | | | | |
|--|------------------|-----------------|-----------------|-----------------|-----------------|-----------------|-----------------|-----------------|-----------------|-----------------|-----------------|-----------------|-----------------|-----------------|------------------|
| | Ene-nov | Nov | Dic | Ene | Feb | Mar | Abr | May | Jun | Jul | Ago | Set | Oct | Nov | Ene-nov |
| I. INGRESOS TRIBUTARIOS | 239 621,7 | 23 284,7 | 22 743,5 | 28 463,4 | 24 332,4 | 26 718,1 | 24 621,2 | 25 021,4 | 21 836,3 | 30 417,2 | 28 573,3 | 31 866,2 | 33 852,5 | 33 796,7 | 309 498,8 |
| 1. Impuesto a la renta | 90 953,9 | 8 702,8 | 8 321,1 | 11 452,4 | 8 759,9 | 13 195,5 | 9 203,5 | 7 145,9 | 6 424,1 | 11 924,6 | 9 969,6 | 10 551,5 | 10 684,0 | 10 666,4 | 109 977,3 |
| - Personas naturales | 16 593,3 | 1 669,1 | 1 571,1 | 2 213,8 | 1 401,0 | 1 509,1 | 2 311,8 | 1 788,9 | 1 644,1 | 1 648,9 | 2 756,0 | 1 730,4 | 1 847,3 | 1 844,3 | 20 695,5 |
| - Personas jurídicas | 65 026,2 | 6 943,5 | 6 645,3 | 9 090,1 | 7 170,9 | 7 252,8 | 4 643,8 | 4 314,5 | 4 466,3 | 9 994,8 | 6 985,0 | 8 727,2 | 8 741,3 | 8 726,9 | 80 113,7 |
| - Regularización | 9 334,5 | 90,2 | 104,7 | 148,5 | 188,0 | 4 433,6 | 2 247,8 | 1 042,5 | 313,7 | 281,0 | 228,5 | 93,9 | 95,4 | 95,3 | 9 168,1 |
| 2. Impuestos a la Importación | 319,0 | 60,5 | 176,7 | 160,3 | 22,5 | 64,7 | 9,3 | 95,5 | 22,1 | 22,4 | 92,6 | 95,7 | 15,8 | 15,7 | 616,5 |
| 3. Impuestos a la Prod. y consumo | 143 024,3 | 12 820,4 | 13 260,4 | 15 879,1 | 14 575,5 | 12 503,9 | 13 064,4 | 16 531,0 | 14 294,2 | 17 395,4 | 17 371,8 | 20 159,9 | 21 300,8 | 21 265,7 | 184 341,7 |
| . Impuesto General a las Ventas | 141 234,7 | 12 530,1 | 12 973,0 | 15 665,3 | 14 253,4 | 12 261,8 | 12 879,7 | 16 377,1 | 14 194,4 | 17 061,8 | 17 130,4 | 19 818,2 | 20 958,2 | 20 923,7 | 181 523,8 |
| - Interno | 58 025,2 | 5 067,3 | 6 401,0 | 8 362,9 | 7 209,0 | 3 932,3 | 5 110,0 | 6 222,8 | 5 862,5 | 5 776,3 | 5 753,1 | 6 368,9 | 4 884,9 | 4 876,8 | 64 359,7 |
| - Importaciones | 83 209,6 | 7 462,8 | 6 571,9 | 7 302,3 | 7 044,3 | 8 329,5 | 7 769,7 | 10 154,3 | 8 331,9 | 11 285,4 | 11 377,3 | 13 449,3 | 16 073,3 | 16 046,9 | 117 164,1 |
| . Impuesto Selectivo al Consumo | 1 789,6 | 290,3 | 287,5 | 213,8 | 322,1 | 242,1 | 184,7 | 153,9 | 99,8 | 333,7 | 241,5 | 341,7 | 342,6 | 342,0 | 2 817,9 |
| - Interno | 572,7 | 62,6 | 39,0 | 34,0 | 40,4 | 31,7 | 27,7 | 28,5 | 55,7 | 36,5 | 42,1 | 32,6 | 63,2 | 63,1 | 455,6 |
| - Importaciones | 1 216,9 | 227,7 | 248,5 | 179,9 | 281,7 | 210,4 | 157,0 | 125,3 | 44,1 | 297,2 | 199,3 | 309,1 | 279,3 | 278,9 | 2 362,3 |
| 4. Otros ingresos | 5 324,5 | 1 701,0 | 985,2 | 971,7 | 974,5 | 954,0 | 2 344,0 | 1 249,1 | 1 095,9 | 1 074,8 | 1 139,3 | 1 059,1 | 1 852,0 | 1 848,9 | 14 563,3 |
| II. INGRESOS NO TRIBUTARIOS | 12 274,6 | 1 342,6 | 1 306,3 | 1 355,3 | 714,6 | 773,2 | 1 665,5 | 1 666,2 | 1 553,3 | 1 575,5 | 1 522,4 | 1 568,6 | 1 608,0 | 1 605,4 | 15 608,0 |
| III. TOTAL | 251 896,3 | 24 627,3 | 24 049,8 | 29 818,6 | 25 047,0 | 27 491,3 | 26 286,7 | 26 687,7 | 23 389,6 | 31 992,7 | 30 095,7 | 33 434,7 | 35 460,5 | 35 402,1 | 325 106,8 |

FUENTE: SUNAT. www.sunat.gob.pe
ELABORACIÓN: BCRP, Sucursal Puno.

ANEXO 20 GASTOS DEL GOBIERNO NACIONAL, SEGÚN TIPO DE GASTO
(En miles de Nuevos Soles)

| TIPO DE GASTO | 2011 | | | 2012 | | | | | | | | | | | |
|---|------------------|---------------|----------------|---------------|---------------|---------------|----------------|---------------|---------------|---------------|----------------|---------------|----------------|---------------|----------------|
| | Ene-nov | Nov | Dic | Ene | Feb | Mar | Abr | May | Jun | Jul | Ago | Set | Oct | Nov | Ene-nov |
| 1. GASTOS CORRIENTES | 616 375 | 54 390 | 115 128 | 37 939 | 42 107 | 43 153 | 57 858 | 65 885 | 53 354 | 46 448 | 77 032 | 60 042 | 78 045 | 57 876 | 619 737 |
| . Personal y Obligaciones Sociales | 196 006 | 17 465 | 23 308 | 19 356 | 17 711 | 18 013 | 18 307 | 36 906 | 20 406 | 19 777 | 18 656 | 19 290 | 19 569 | 16 869 | 224 859 |
| . Pensiones y Otras Prestaciones Sociales | 86 977 | 3 638 | 14 636 | 3 626 | 3 531 | 3 888 | 10 317 | 3 973 | 5 115 | 7 165 | 7 652 | 7 735 | 4 571 | 9 884 | 67 457 |
| . Bienes y Servicios | 255 070 | 26 489 | 38 152 | 13 229 | 12 586 | 13 978 | 4 452 | 17 214 | 18 690 | 7 286 | 13 430 | 13 649 | 24 150 | 15 986 | 154 651 |
| . Donaciones y Transferencias | 17 568 | 4 170 | 7 957 | 1 467 | 989 | 6 253 | 2 189 | 768 | 2 089 | 2 675 | 12 000 | 2 273 | 3 052 | 3 963 | 37 719 |
| . Otros Gastos | 60 753 | 2 628 | 31 075 | 260 | 7 290 | 1 021 | 22 592 | 7 023 | 7 054 | 9 544 | 25 294 | 17 096 | 26 703 | 11 175 | 135 051 |
| 2. GASTOS DE CAPITAL | 604 715 | 20 587 | 74 672 | 6 434 | 9 746 | 10 439 | 106 784 | 15 124 | 13 325 | 21 206 | 24 378 | 17 177 | 107 415 | 16 862 | 348 890 |
| . Adquisición de Activos no Financieros | 604 715 | 20 587 | 74 672 | 6 434 | 9 746 | 10 439 | 106 784 | 12 544 | 13 325 | 18 672 | 24 378 | 17 177 | 107 415 | 16 862 | 343 776 |
| . Otros Gastos de capital | 0 | 0 | 0 | 0 | 0 | 0 | 0 | 2 580 | 0 | 2 534 | 0 | 0 | 0 | 0 | 5 114 |
| TOTAL | 1 221 089 | 74 977 | 189 800 | 44 373 | 51 853 | 53 592 | 164 642 | 81 008 | 66 679 | 67 654 | 101 410 | 77 218 | 185 460 | 74 738 | 968 627 |

FUENTE: MEF: Transparencia Económica y Oficina de Presupuesto y Planificación de la Región Puno
ELABORACIÓN: BCRP, Sucursal Puno.

ANEXO 21 GASTOS DEL GOBIERNO REGIONAL, SEGÚN TIPO DE GASTO

(En miles de Nuevos Soles)

| TIPO DE GASTO | 2011 | | | 2012 | | | | | | | | | | | |
|---|----------------|---------------|----------------|---------------|---------------|---------------|---------------|---------------|----------------|---------------|---------------|---------------|---------------|---------------|----------------|
| | Ene-nov | Nov | Dic | Ene | Feb | Mar | Abr | May | Jun | Jul | Ago | Set | Oct | Nov | Ene-nov |
| 1. GASTOS CORRIENTES | 655 149 | 60 937 | 121 174 | 62 131 | 52 531 | 55 944 | 56 143 | 66 370 | 87 330 | 70 348 | 61 383 | 61 892 | 64 132 | 69 689 | 707 894 |
| . Personal y Obligaciones Sociales | 474 453 | 43 622 | 50 879 | 52 401 | 42 461 | 43 662 | 43 573 | 43 592 | 44 808 | 52 182 | 45 108 | 44 790 | 45 197 | 48 718 | 506 491 |
| . Pensiones y Otras Prestaciones Sociales | 68 660 | 5 972 | 8 611 | 8 328 | 5 888 | 6 223 | 6 027 | 5 976 | 5 980 | 7 793 | 5 929 | 5 937 | 5 929 | 6 136 | 70 146 |
| . Bienes y Servicios | 74 198 | 10 845 | 23 584 | 1 294 | 4 066 | 5 572 | 6 444 | 11 367 | 10 930 | 10 082 | 9 951 | 10 918 | 12 734 | 14 211 | 97 570 |
| . Donaciones y Transferencias | 30 378 | 0 | 0 | 0 | 0 | 0 | 0 | 5 038 | 25 230 | 0 | 0 | 0 | 0 | 0 | 30 268 |
| . Otros Gastos | 7 459 | 497 | 38 101 | 108 | 115 | 487 | 99 | 396 | 382 | 292 | 395 | 247 | 272 | 624 | 3 418 |
| 2. GASTOS DE CAPITAL | 68 531 | 10 224 | 46 227 | 1 201 | 4 616 | 3 723 | 7 151 | 4 214 | 34 215 | 14 065 | 20 368 | 10 249 | 21 534 | 19 410 | 140 744 |
| . Adquisición de Activos no Financieros | 68 531 | 10 224 | 46 227 | 1 201 | 4 616 | 3 723 | 7 151 | 4 214 | 34 215 | 14 065 | 20 368 | 10 249 | 21 534 | 19 410 | 140 744 |
| T O T A L | 723 679 | 71 160 | 167 401 | 63 332 | 57 147 | 59 667 | 63 294 | 70 584 | 121 545 | 84 413 | 81 750 | 72 141 | 85 666 | 89 099 | 848 638 |

FUENTE: MEF: Transparencia Económica y Oficina de Presupuesto y Planificación de la Región Puno

ELABORACIÓN: BCRP, Sucursal Puno.

ANEXO 22 GASTOS DE LOS GOBIERNOS LOCALES, SEGÚN TIPO DE GASTO
(En miles de Nuevos Soles)

| TIPO DE GASTO | 2011 | | | | | 2012 | | | | | | | | | |
|---|----------------|---------------|----------------|---------------|---------------|----------------|---------------|---------------|---------------|---------------|---------------|---------------|----------------|---------------|----------------|
| | Ene-nov | Nov | Dic | Ene | Feb | Mar | Abr | May | Jun | Jul | Ago | Set | Oct | Nov | Ene-nov |
| 1. GASTOS CORRIENTES | 199 396 | 24 044 | 64 096 | 6 688 | 21 360 | 32 330 | 23 010 | 26 735 | 25 345 | 26 426 | 29 383 | 29 319 | 30 194 | 27 835 | 278 624 |
| . Personal y Obligaciones Sociales | 48 462 | 4 335 | 6 128 | 3 054 | 5 687 | 7 041 | 4 982 | 4 948 | 4 864 | 5 635 | 5 022 | 4 979 | 5 296 | 4 721 | 56 229 |
| . Pensiones y Otras Prestaciones Sociales | 19 604 | 1 684 | 8 112 | 246 | 815 | 1 942 | 338 | 2 311 | 3 078 | 2 227 | 2 830 | 2 746 | 3 061 | 1 869 | 21 463 |
| . Bienes y Servicios | 111 275 | 13 485 | 33 881 | 3 297 | 14 001 | 20 794 | 16 644 | 18 364 | 15 309 | 15 987 | 18 989 | 17 572 | 18 569 | 16 589 | 176 115 |
| . Donaciones y Transferencias | 6 712 | 664 | 2 816 | 72 | 633 | 1 305 | 577 | 893 | 1 493 | 1 779 | 1 306 | 541 | 1 184 | 1 214 | 10 996 |
| . Otros Gastos | 13 343 | 3 876 | 13 159 | 19 | 224 | 1 248 | 470 | 220 | 600 | 798 | 1 236 | 3 481 | 2 085 | 3 442 | 13 821 |
| 2. GASTOS DE CAPITAL | 299 688 | 60 494 | 196 931 | 3 549 | 22 653 | 67 176 | 19 117 | 33 429 | 49 849 | 52 987 | 63 072 | 61 790 | 70 672 | 55 311 | 499 605 |
| . Adquisición de Activos no Financieros | 299 688 | 60 494 | 196 931 | 3 549 | 22 653 | 67 176 | 19 117 | 33 429 | 49 849 | 52 987 | 63 072 | 61 790 | 70 672 | 55 311 | 499 605 |
| . Adquisición de Activos Financieros | 0 | 0 | 0 | 0 | 0 | 0 | 0 | 0 | 0 | 0 | 0 | 0 | 0 | 0 | 0 |
| . Otros Gastos de Capital | 0 | 0 | 0 | 0 | 0 | 0 | 0 | 0 | 0 | 0 | 0 | 0 | 0 | 0 | 0 |
| 3. SERVICIO DE LA DEUDA | 2 291 | 257 | 1 657 | 70 | 70 | 663 | 370 | 225 | 1 743 | 20 | 1 591 | 793 | 3 423 | 658 | 9 625 |
| . Servicio de la Deuda Pública | 2 291 | 257 | 1 657 | 70 | 70 | 663 | 370 | 225 | 1 743 | 20 | 1 591 | 793 | 3 423 | 658 | 9 625 |
| II. GASTOS | 501 375 | 84 795 | 262 683 | 10 307 | 44 082 | 100 169 | 42 497 | 60 389 | 76 937 | 79 432 | 94 045 | 91 902 | 104 290 | 83 804 | 787 854 |

FUENTE: MEF - Transparencia Económica.

ELABORACIÓN: BCRP, Sucursal Puno.

ANEXO 24 SALDO DE DEPÓSITOS EN EL SISTEMA FINANCIERO, SEGÚN ENTIDADES

(Miles de Nuevos Soles)

| BANCOS | 2011 | | | | 2012 | | | | | | | | Flujo | Var real | |
|-------------------------------|----------------|----------------|----------------|----------------|----------------|----------------|----------------|----------------|----------------|------------------|------------------|------------------|------------------|----------------|-------------|
| | Nov | Dic | Ene | Feb | Mar | Abr | May | Jun | Jul | Ago | Set | Oct | | | Nov |
| EMPRESAS BANCARIAS | 380 206 | 408 886 | 397 524 | 404 165 | 420 652 | 390 924 | 402 567 | 410 732 | 410 636 | 430 229 | 436 205 | 427 880 | 449 191 | 68 984 | 15,1 |
| . Crédito | 134 185 | 145 815 | 141 304 | 150 125 | 151 949 | 142 686 | 145 530 | 143 642 | 162 895 | 165 681 | 170 059 | 157 397 | 162 588 | 28 404 | 18,0 |
| . Interbank | 78 308 | 83 629 | 77 772 | 74 829 | 78 197 | 73 619 | 74 980 | 78 851 | 75 781 | 79 663 | 79 305 | 78 779 | 84 629 | 6 321 | 5,3 |
| . Scotiabank | 47 738 | 53 677 | 52 869 | 49 735 | 48 078 | 47 138 | 49 405 | 59 290 | 50 925 | 55 887 | 57 400 | 47 403 | 55 019 | 7 281 | 12,3 |
| . Continental | 97 549 | 101 307 | 99 836 | 102 568 | 113 914 | 99 460 | 105 275 | 101 183 | 92 416 | 99 694 | 97 545 | 101 493 | 102 319 | 4 770 | 2,2 |
| . Interamericano | 80 | 2 276 | 2 221 | 2 516 | 3 031 | 3 257 | 3 706 | 3 985 | 4 041 | 4 702 | 4 984 | 5 308 | 5 692 | 5 612 | 6797,4 |
| . Financiero | 1 062 | 847 | 1 111 | 1 293 | 1 956 | 1 841 | 1 883 | 2 671 | 3 003 | 3 374 | 5 930 | 15 100 | 16 928 | 15 866 | 1452,5 |
| . MIBANCO | 13 729 | 13 695 | 14 487 | 15 095 | 15 973 | 15 652 | 14 422 | 13 905 | 13 863 | 13 495 | 12 827 | 13 471 | 13 289 | -440 | -5,7 |
| . Azteca | 7 556 | 7 640 | 7 923 | 8 003 | 7 555 | 7 270 | 7 366 | 7 204 | 7 711 | 7 732 | 8 155 | 8 930 | 8 726 | 1 170 | 12,5 |
| INST. DE MICROFINANZAS | 193 542 | 199 259 | 205 735 | 215 223 | 216 553 | 216 864 | 223 013 | 226 732 | 230 331 | 231 933 | 233 775 | 234 851 | 240 782 | 47 240 | 21,2 |
| Cajas Municipales | 122 009 | 125 631 | 127 982 | 135 217 | 135 064 | 134 656 | 138 195 | 140 084 | 142 167 | 142 781 | 144 066 | 144 624 | 150 544 | 28 534 | 20,2 |
| . Arequipa | 75 266 | 78 487 | 80 196 | 86 861 | 86 665 | 85 797 | 85 934 | 86 659 | 86 596 | 87 555 | 88 701 | 90 238 | 92 554 | 17 288 | 19,8 |
| . Cusco | 31 231 | 30 611 | 31 159 | 31 587 | 31 891 | 32 274 | 34 832 | 34 940 | 36 481 | 36 364 | 36 044 | 35 499 | 36 963 | 5 732 | 15,3 |
| . Piura | 1 210 | 1 395 | 1 433 | 1 271 | 1 258 | 1 334 | 1 360 | 1 412 | 1 500 | 1 440 | 1 523 | 1 503 | 1 946 | 736 | 56,7 |
| . Tacna | 14 303 | 15 139 | 15 195 | 15 499 | 15 251 | 15 250 | 16 069 | 17 073 | 17 590 | 17 421 | 17 799 | 17 384 | 19 081 | 4 778 | 29,9 |
| Cajas Rurales | 64 835 | 66 902 | 70 936 | 72 975 | 74 373 | 74 899 | 77 069 | 79 165 | 80 486 | 81 639 | 81 962 | 82 524 | 82 450 | 17 615 | 23,9 |
| . CREDINKA | 285 | 304 | 356 | 401 | 372 | 337 | 364 | 453 | 510 | 396 | 416 | 442 | 425 | 140 | 45,1 |
| . Los Andes | 63 289 | 65 383 | 69 334 | 71 155 | 72 717 | 73 267 | 75 412 | 77 420 | 78 717 | 80 200 | 80 616 | 81 421 | 81 243 | 17 954 | 25,0 |
| . Nuestra Gente | 1 261 | 1 216 | 1 247 | 1 419 | 1 284 | 1 295 | 1 293 | 1 291 | 1 259 | 1 044 | 930 | 660 | 782 | -479 | -39,6 |
| Financieras | 6 698 | 6 725 | 6 817 | 7 031 | 7 116 | 7 310 | 7 750 | 7 483 | 7 678 | 7 513 | 7 747 | 7 703 | 7 788 | 1 090 | 13,3 |
| . CrediScotia | 6 656 | 6 705 | 6 793 | 7 008 | 7 093 | 7 301 | 7 741 | 7 457 | 7 658 | 7 510 | 7 700 | 7 700 | 7 786 | 1 129 | 13,9 |
| . TFC S.A. | 0 | 0 | 0 | 0 | 0 | 0 | 0 | 0 | 0 | 0 | 0 | 0 | 0 | 0 | - |
| . UNO S A | 0 | 0 | 0 | 0 | 0 | 0 | 0 | 0 | 0 | 0 | 0 | 0 | 0 | 0 | - |
| . Edyficar | 42 | 19 | 24 | 23 | 23 | 9 | 9 | 26 | 20 | 3 | 47 | 3 | 3 | -39 | -93,6 |
| . Crear | 0 | 0 | 0 | 0 | 0 | 0 | 0 | 0 | 0 | 0 | 0 | 0 | 0 | 0 | - |
| . Efectiva | 0 | 0 | 0 | 0 | 0 | 0 | 0 | 0 | 0 | 0 | 0 | 0 | 0 | 0 | - |
| ENTIDADES ESTATALES | 292 517 | 307 829 | 322 405 | 316 468 | 318 708 | 348 332 | 356 012 | 345 635 | 344 090 | 372 158 | 378 310 | 374 259 | 379 082 | 86 565 | 26,2 |
| . Nación | 292 517 | 307 829 | 322 405 | 316 468 | 318 708 | 348 332 | 356 012 | 345 635 | 344 090 | 372 158 | 378 310 | 374 259 | 379 082 | 86 565 | 26,2 |
| TOTAL | 866 266 | 915 973 | 925 664 | 935 856 | 955 912 | 956 120 | 981 593 | 983 098 | 985 057 | 1 034 320 | 1 048 291 | 1 036 991 | 1 069 054 | 202 788 | 20,2 |

FUENTE: SBS y entidades bancarias de la región.

ELABORACIÓN: BCRP, Sucursal Puno.

ANEXO 25 SALDOS DE DEPÓSITOS DEL SISTEMA FINANCIERO, SEGÚN TIPO DE OPERACIÓN
(Miles de Nuevos Soles)

| BANCOS | 2011 | | 2012 | | | | | | | | | | | | Flujo | Var real |
|-------------------------------|----------------|----------------|----------------|----------------|----------------|----------------|----------------|----------------|----------------|------------------|------------------|------------------|------------------|----------------|-------------|----------|
| | Nov | Dic | Ene | Feb | Mar | Abr | May | Jun | Jul | Ago | Set | Oct | Nov | | | |
| EMPRESAS BANCARIAS | 380 206 | 408 886 | 397 524 | 404 165 | 420 652 | 390 924 | 402 567 | 410 732 | 410 636 | 430 229 | 436 205 | 427 880 | 449 191 | 68 984 | 15,1 | |
| . Vista | 114 993 | 129 077 | 119 916 | 126 542 | 123 115 | 106 443 | 122 072 | 123 657 | 130 119 | 138 510 | 142 470 | 129 431 | 135 267 | 20 273 | 14,6 | |
| . Ahorro | 159 942 | 176 860 | 171 754 | 173 709 | 194 941 | 173 684 | 167 915 | 167 172 | 169 341 | 166 159 | 179 379 | 187 426 | 187 395 | 27 454 | 14,1 | |
| . Plazo | 105 271 | 102 949 | 105 854 | 103 914 | 102 596 | 110 797 | 112 580 | 119 902 | 111 176 | 125 560 | 114 356 | 111 024 | 126 529 | 21 257 | 17,1 | |
| INST. DE MICROFINANZAS | 193 542 | 199 259 | 205 735 | 215 223 | 216 553 | 216 864 | 223 013 | 226 732 | 230 331 | 231 933 | 233 775 | 234 851 | 240 782 | 47 240 | 21,2 | |
| . Vista | 66 | 3 | 48 | 106 | 66 | 88 | 173 | 34 | 143 | 96 | 196 | 289 | 225 | 159 | 233,4 | |
| . Ahorro | 59 793 | 61 586 | 65 799 | 72 059 | 70 040 | 68 882 | 70 073 | 70 223 | 73 020 | 75 849 | 76 977 | 78 753 | 80 469 | 20 676 | 31,1 | |
| . Plazo | 133 683 | 137 670 | 139 887 | 143 058 | 146 446 | 147 893 | 152 767 | 156 475 | 157 168 | 155 987 | 156 602 | 155 809 | 160 087 | 26 404 | 16,6 | |
| ENTIDADES ESTATALES | 292 517 | 307 829 | 322 405 | 316 468 | 318 708 | 348 332 | 356 012 | 345 635 | 344 090 | 372 158 | 378 310 | 374 259 | 379 082 | 86 565 | 26,2 | |
| . Vista | 223 767 | 237 275 | 239 492 | 238 311 | 243 011 | 273 734 | 277 027 | 270 818 | 265 645 | 295 642 | 301 664 | 294 456 | 285 775 | 62 008 | 24,4 | |
| . Ahorro | 61 244 | 62 920 | 75 221 | 70 237 | 67 626 | 66 440 | 70 860 | 66 696 | 70 309 | 68 222 | 68 527 | 71 066 | 84 318 | 23 074 | 34,1 | |
| . Plazo | 7 507 | 7 633 | 7 693 | 7 921 | 8 070 | 8 157 | 8 125 | 8 120 | 8 136 | 8 294 | 8 119 | 8 738 | 8 989 | 1 482 | 16,6 | |
| T O T A L | 866 266 | 915 973 | 925 664 | 935 856 | 955 912 | 956 120 | 981 593 | 983 098 | 985 057 | 1 034 320 | 1 048 291 | 1 036 991 | 1 069 054 | 202 788 | 20,2 | |
| . Vista | 338 826 | 366 356 | 359 456 | 364 958 | 366 192 | 380 266 | 399 272 | 394 510 | 395 907 | 434 248 | 444 330 | 424 175 | 421 266 | 82 440 | 12,0 | |
| . Ahorro | 280 979 | 301 366 | 312 774 | 316 004 | 332 607 | 309 007 | 308 849 | 304 091 | 312 671 | 310 230 | 324 883 | 337 245 | 352 183 | 71 204 | 13,8 | |
| . Plazo | 246 461 | 248 252 | 253 435 | 254 894 | 257 113 | 266 847 | 273 472 | 284 497 | 276 479 | 289 842 | 279 077 | 275 571 | 295 605 | 49 144 | 16,0 | |

FUENTE: SBS y entidades bancarias de la región.

ANEXO 26 SALDO TOTAL DE COLOCACIONES DEL SISTEMA FINANCIERO, SEGÚN ENTIDADES

(Miles de Nuevos Soles)

| BANCOS | 2011 | | 2012 | | | | | | | | | | | | |
|-------------------------------|------------------|------------------|------------------|------------------|------------------|------------------|------------------|------------------|------------------|------------------|------------------|------------------|------------------|----------------|-------------|
| | Nov | Dic | Ene | Feb | Mar | Abr | May | Jun | Jul | Ago | Set | Oct | Nov | Flujo | Var real |
| EMPRESAS BANCARIAS | 725 827 | 737 762 | 733 938 | 736 739 | 744 673 | 764 132 | 789 339 | 804 423 | 839 444 | 831 882 | 845 929 | 863 317 | 881 720 | 155 893 | 18,3 |
| . Crédito | 264 993 | 269 654 | 263 560 | 263 189 | 267 609 | 277 236 | 290 351 | 295 118 | 319 328 | 303 821 | 306 374 | 313 771 | 319 741 | 54 748 | 17,5 |
| . Interbank | 84 455 | 84 073 | 83 422 | 83 532 | 83 291 | 83 290 | 84 463 | 87 945 | 87 705 | 88 995 | 91 073 | 91 101 | 91 273 | 6 819 | 5,3 |
| . Scotiabank | 108 347 | 110 738 | 111 244 | 110 528 | 111 828 | 113 999 | 116 052 | 115 673 | 117 905 | 120 632 | 123 401 | 125 653 | 130 243 | 21 896 | 17,1 |
| . Continental | 109 343 | 109 859 | 108 409 | 107 909 | 104 135 | 105 842 | 108 291 | 110 644 | 114 059 | 113 784 | 114 990 | 117 484 | 119 170 | 9 827 | 6,2 |
| . Interamericano | 0 | 0 | 0 | 10 | 115 | 88 | 143 | 127 | 125 | 122 | 128 | 196 | 138 | 138 | 191058,8 |
| . Financiero | 7 614 | 9 113 | 11 076 | 13 497 | 15 676 | 18 092 | 20 555 | 22 728 | 25 559 | 27 849 | 30 531 | 32 269 | 34 599 | 26 985 | 342,7 |
| . MIBANCO | 145 790 | 148 846 | 150 780 | 152 522 | 156 013 | 159 294 | 162 384 | 164 525 | 166 776 | 168 188 | 170 498 | 173 474 | 176 845 | 31 055 | 18,2 |
| . Azteca | 5 285 | 5 480 | 5 448 | 5 553 | 6 006 | 6 291 | 7 100 | 7 664 | 7 988 | 8 491 | 8 933 | 9 369 | 9 711 | 4 426 | 79,0 |
| INST. DE MICROFINANZAS | 1 069 938 | 1 095 896 | 1 106 787 | 1 120 444 | 1 144 908 | 1 161 376 | 1 188 766 | 1 206 569 | 1 236 842 | 1 263 385 | 1 286 849 | 1 309 221 | 1 344 150 | 274 212 | 22,4 |
| Cajas Municipales | 527 579 | 539 022 | 544 986 | 553 141 | 565 179 | 574 647 | 589 953 | 600 134 | 618 639 | 632 134 | 639 229 | 647 938 | 663 558 | 135 979 | 22,5 |
| . Arequipa | 339 120 | 346 411 | 351 943 | 357 586 | 365 740 | 372 757 | 382 890 | 388 893 | 400 052 | 411 796 | 416 043 | 421 806 | 430 453 | 91 332 | 23,6 |
| . Cusco | 91 597 | 93 337 | 92 395 | 94 094 | 96 367 | 97 533 | 100 027 | 101 533 | 104 624 | 103 971 | 105 313 | 106 325 | 109 498 | 17 901 | 16,4 |
| . Piura | 9 696 | 10 034 | 10 123 | 10 111 | 9 843 | 10 082 | 10 276 | 10 630 | 11 161 | 11 154 | 11 359 | 11 149 | 11 344 | 1 647 | 14,0 |
| . Tacna | 87 165 | 89 240 | 90 526 | 91 350 | 93 229 | 94 275 | 96 760 | 99 077 | 102 802 | 105 212 | 106 514 | 108 658 | 112 263 | 25 098 | 25,5 |
| Cajas Rurales | 81 072 | 83 654 | 85 131 | 85 930 | 88 090 | 89 001 | 91 414 | 92 299 | 96 575 | 100 312 | 103 870 | 106 423 | 109 622 | 28 550 | 31,7 |
| . CREDINKA | 3 269 | 3 447 | 3 587 | 3 784 | 4 033 | 4 314 | 4 439 | 5 039 | 5 526 | 6 160 | 6 776 | 7 015 | 7 544 | 4 275 | 124,8 |
| . Los Andes | 67 224 | 70 496 | 72 325 | 73 161 | 74 818 | 75 313 | 77 429 | 77 622 | 81 055 | 84 042 | 86 513 | 88 868 | 91 230 | 24 006 | 32,2 |
| . Nuestra Gente | 10 579 | 9 711 | 9 218 | 8 984 | 9 238 | 9 373 | 9 546 | 9 638 | 9 994 | 10 109 | 10 581 | 10 540 | 10 847 | 269 | -0,1 |
| EDPYME | 155 520 | 156 985 | 155 918 | 155 000 | 156 100 | 157 498 | 160 044 | 163 389 | 162 698 | 165 481 | 168 713 | 171 641 | 176 537 | 21 017 | 10,6 |
| . Nueva Visión | 26 231 | 26 272 | 26 264 | 25 676 | 26 852 | 26 241 | 26 959 | 27 355 | 26 971 | 28 439 | 29 267 | 29 978 | 30 309 | 4 078 | 12,6 |
| . Raíz | 123 385 | 124 835 | 123 958 | 123 860 | 123 931 | 126 114 | 127 962 | 130 965 | 131 178 | 132 209 | 134 674 | 136 817 | 141 659 | 18 274 | 11,8 |
| . Solidaridad | 5 604 | 5 475 | 5 286 | 5 031 | 4 875 | 4 684 | 4 603 | 4 528 | 4 019 | 4 321 | 4 464 | 4 549 | 4 261 | -1 343 | -25,9 |
| . Marcimex S.A. | 300 | 403 | 409 | 433 | 442 | 459 | 519 | 542 | 529 | 512 | 307 | 297 | 308 | 8 | -0,1 |
| Financieras | 305 767 | 316 235 | 320 752 | 326 373 | 335 538 | 340 230 | 347 355 | 350 747 | 358 931 | 365 459 | 375 037 | 383 219 | 394 433 | 88 666 | 25,7 |
| . CrediScotia | 91 282 | 93 717 | 95 556 | 97 808 | 100 178 | 100 025 | 100 317 | 98 983 | 99 083 | 98 773 | 100 117 | 101 003 | 101 995 | 10 713 | 8,8 |
| . TFC S.A. | 798 | 930 | 942 | 951 | 958 | 932 | 934 | 900 | 892 | 880 | 864 | 870 | 864 | 66 | 5,5 |
| . UNO S A | 0 | 0 | 0 | 0 | 0 | 0 | 0 | 0 | 0 | 0 | 0 | 0 | 532 | 532 | #DIV/0! |
| . Edyficar | 209 971 | 217 586 | 220 260 | 223 785 | 230 565 | 235 463 | 242 072 | 246 633 | 254 595 | 261 476 | 269 610 | 276 634 | 286 315 | 76 343 | 32,8 |
| . Crear | 0 | 0 | 0 | 0 | 0 | 0 | 0 | 209 | 341 | 341 | 485 | 685 | 648 | 648 | #DIV/0! |
| . Efectiva | 3 715 | 4 003 | 3 994 | 3 829 | 3 837 | 3 810 | 4 031 | 4 023 | 4 019 | 3 989 | 3 960 | 4 027 | 4 078 | 363 | 6,9 |
| ENTIDADES ESTATALES | 109 464 | 111 835 | 113 077 | 113 149 | 117 770 | 116 654 | 122 199 | 120 036 | 115 469 | 117 508 | 120 793 | 123 490 | 126 019 | 16 554 | 12,1 |
| . Nación | 94 284 | 94 713 | 95 506 | 94 992 | 99 045 | 97 835 | 102 883 | 102 027 | 101 134 | 100 916 | 99 778 | 99 144 | 98 690 | 4 406 | 2,0 |
| . AGROBANCO | 15 180 | 17 122 | 17 571 | 18 158 | 18 726 | 18 819 | 19 316 | 18 009 | 14 335 | 16 593 | 21 015 | 24 346 | 27 329 | 12 149 | 75,4 |
| TOTAL | 1 905 229 | 1 945 492 | 1 953 803 | 1 970 332 | 2 007 351 | 2 042 162 | 2 100 304 | 2 131 028 | 2 191 755 | 2 212 776 | 2 253 571 | 2 296 028 | 2 351 888 | 446 659 | 20,2 |

FUENTE: SBS y entidades bancarias de la región

ELABORACIÓN: BCRP, Sucursal Puno.

ANEXO 27 COEFICIENTES DE CARTERA PESADA, SEGÚN ENTIDADES

(En porcentajes)

| BANCOS | 2011 | | 2012 | | | | | | | | | | |
|-------------------------------|------------|------------|------------|------------|------------|------------|------------|------------|------------|------------|------------|------------|------------|
| | Nov | Dic | Ene | Feb | Mar | Abr | May | Jun | Jul | Ago | Set | Oct | Nov |
| EMPRESAS BANCARIAS | 0,7 | 0,7 | 0,8 | 0,8 | 0,8 | 0,7 | 0,7 | 0,9 | 0,8 | 0,2 | 0,5 | 0,8 | 0,4 |
| . Crédito | 0,0 | 0,0 | 0,0 | 0,0 | 0,0 | 0,0 | 0,0 | 0,0 | 0,0 | 0,0 | 0,0 | 0,0 | 0,0 |
| . Interbank | 2,1 | 1,9 | 3,2 | 3,1 | 3,1 | 2,0 | 1,7 | 2,8 | 3,2 | 1,2 | 0,0 | 2,1 | 2,6 |
| . Scotiabank | 0,5 | 0,9 | 0,6 | 0,0 | 0,6 | 0,4 | 0,8 | 0,8 | 0,4 | 0,4 | 0,4 | 0,5 | 0,5 |
| . Continental | 0,3 | 0,5 | 0,5 | 0,5 | 0,4 | 0,5 | 0,8 | 0,3 | 0,2 | 0,1 | 0,2 | 0,2 | 0,3 |
| . Interamericano | 0,0 | 0,0 | 0,0 | 0,0 | 0,0 | 0,0 | 0,0 | 0,0 | 0,0 | 0,0 | 0,0 | 0,0 | 0,0 |
| . Financiero | 0,0 | 0,0 | 0,0 | 0,0 | 0,0 | 0,0 | 0,0 | 0,0 | 0,0 | 0,0 | 0,0 | 0,0 | 0,0 |
| . MIBANCO | 1,5 | 1,4 | 1,6 | 1,7 | 1,7 | 1,9 | 1,3 | 1,9 | 2,2 | 0,0 | 2,1 | 2,2 | 0,0 |
| . Azteca (*) | 0,0 | 0,0 | 0,0 | 0,0 | 0,0 | 0,0 | 0,0 | 0,0 | 0,0 | 0,0 | 0,0 | 0,0 | 0,0 |
| INST. DE MICROFINANZAS | 2,6 | 2,4 | 2,6 | 2,5 | 2,9 | 2,7 | 3,2 | 3,1 | 3,1 | 3,1 | 3,0 | 2,8 | 3,1 |
| Cajas Municipales | 4,4 | 4,0 | 4,4 | 3,6 | 4,4 | 4,5 | 4,8 | 4,6 | 4,6 | 4,7 | 4,5 | 4,3 | 4,8 |
| . Arequipa | 4,2 | 3,8 | 3,9 | 4,1 | 3,9 | 4,1 | 4,4 | 4,4 | 4,5 | 4,5 | 4,1 | 4,3 | 4,4 |
| . Cusco | 5,5 | 5,0 | 5,6 | 0,0 | 5,7 | 5,8 | 5,8 | 5,1 | 5,1 | 5,1 | 5,4 | 5,6 | 5,5 |
| . Piura | 2,9 | 2,6 | 3,7 | 4,3 | 5,5 | 5,5 | 6,1 | 6,2 | 6,1 | 6,9 | 7,3 | 7,9 | 8,3 |
| . Tacna | 4,3 | 4,2 | 4,7 | 4,9 | 4,9 | 5,0 | 5,0 | 4,8 | 4,5 | 4,8 | 4,9 | 2,5 | 5,0 |
| Cajas Rurales | 2,8 | 2,6 | 3,3 | 3,6 | 3,7 | 4,1 | 4,0 | 4,0 | 3,9 | 3,8 | 4,0 | 3,8 | 3,9 |
| . CREDINKA | 0,0 | 0,0 | 0,0 | 0,0 | 0,0 | 0,0 | 0,0 | 0,0 | 0,0 | 0,0 | 0,0 | 0,0 | 0,0 |
| . Los Andes | 3,4 | 3,1 | 3,9 | 4,2 | 4,4 | 4,8 | 4,8 | 4,7 | 4,7 | 4,6 | 4,8 | 4,5 | 4,7 |
| . Nuestra Gente | 0,0 | 0,0 | 0,0 | 0,0 | 0,0 | 0,0 | 0,0 | 0,0 | 0,0 | 0,0 | 0,0 | 0,0 | 0,0 |
| EDPYMES | 0,0 | 0,0 | 0,0 | 0,0 | 0,0 | 0,0 | 0,0 | 0,0 | 0,0 | 0,0 | 0,0 | 0,0 | 0,0 |
| . Nueva Visión | 0,0 | 0,0 | 0,0 | 0,0 | 0,0 | 0,0 | 0,0 | 0,0 | 0,0 | 0,0 | 0,0 | 0,0 | 0,0 |
| . Raíz | 0,0 | 0,0 | 0,0 | 0,0 | 0,0 | 0,0 | 0,0 | 0,0 | 0,0 | 0,0 | 0,0 | 0,0 | 0,0 |
| . Efectiva | 0,0 | 0,0 | 0,0 | 0,0 | 0,0 | 0,0 | 0,0 | 0,0 | 0,0 | 0,0 | 0,0 | 0,0 | 0,0 |
| . Solidaridad | 0,0 | 0,0 | 0,0 | 0,0 | 0,0 | 0,0 | 0,0 | 0,0 | 0,0 | 0,0 | 0,0 | 0,0 | 0,0 |
| . Marcimex S.A. | 0,0 | 0,0 | 0,0 | 0,0 | 0,0 | 0,0 | 0,0 | 0,0 | 0,0 | 0,0 | 0,0 | 0,0 | 0,0 |
| Financieras | 0,7 | 0,7 | 0,7 | 1,6 | 1,5 | 0,6 | 1,7 | 1,7 | 1,7 | 1,6 | 1,6 | 1,4 | 1,5 |
| . CrediScotia | 0,0 | 0,0 | 0,0 | 0,0 | 0,0 | 0,0 | 0,0 | 0,0 | 0,0 | 0,0 | 0,0 | 0,0 | 0,0 |
| . TFC S.A. | 0,0 | 0,0 | 0,0 | 0,0 | 0,0 | 0,0 | 0,0 | 0,0 | 0,0 | 0,0 | 0,0 | 0,0 | 0,0 |
| . UNO S A | 0,0 | 0,0 | 0,0 | 0,0 | 0,0 | 0,0 | 0,0 | 0,0 | 0,0 | 0,0 | 0,0 | 0,0 | 0,0 |
| . Edyficar | 1,0 | 0,9 | 0,9 | 2,2 | 2,2 | 0,8 | 2,3 | 2,4 | 2,3 | 2,2 | 2,1 | 1,9 | 2,0 |
| . Crear | 0,0 | 0,0 | 0,0 | 0,0 | 0,0 | 0,0 | 0,0 | 0,0 | 0,0 | 0,0 | 0,0 | 0,0 | 0,0 |
| . Efectiva | 3,4 | 3,2 | 3,7 | 3,4 | 3,6 | 4,0 | 3,8 | 4,1 | 3,6 | 3,4 | 3,5 | 0,0 | 3,6 |
| 3. TOTAL | 1,8 | 1,7 | 1,9 | 1,8 | 2,1 | 1,8 | 2,1 | 2,1 | 2,1 | 1,9 | 1,9 | 1,9 | 1,9 |

(*) Sin información

FUENTE: Entidades bancarias de la región.

ELABORACIÓN: BCRP, Sucursal Puno.

VII. FICHA TECNICA:

Metodología del Cálculo del Indicador de Actividad Económica Regional del departamento de Puno

El Indicador de Actividad Económica es un indicador parcial de corto plazo, que busca medir el desenvolvimiento de la economía regional, a partir de la evolución de la actividad de los principales sectores. Los sectores considerados representan el 58,0 por ciento del Valor Agregado Bruto del departamento, publicado por el INEI.

El Indicador, se obtiene mediante la agregación ponderada de los índices sectoriales, utilizando como factor de ponderación la estructura porcentual anual del año 2007, elaborado por el INEI.

$$\text{Indicador} = \sum_{i=1}^n I_{\text{sector } i(t)} * W_i$$

I_i = Índice del sector i en el período (mes) t

N = Número de sectores que componen el índice

W_i = Peso relativo ponderado del sector i en base a su contribución al PBI departamental 2007.

Lo sectores que incluye el Indicador Regional son: agropecuario, pesca, minería, manufactura, electricidad y agua, construcción, servicios gubernamentales y servicios financieros.

El índice de los sectores agropecuario, pesca, minería, manufactura, electricidad y agua, se calcula en base al Valor Bruto de Producción, de la siguiente manera:

$$\text{Indice sector } i = \left[\frac{VBP_{it}}{VBP_i \text{ prom. 2007}} \right] * 100$$

en donde:

i = Sector analizado
 VBP_{it} = Valor Bruto de la Producción del sector i del mes t a precios de 1994.

$VBP_{prom i 2007}$ = Valor Bruto de Producción promedio 2007 del sector i a precios de 1994.

Características del procedimiento:

La clasificación de los sectores productivos se basa en la Clasificación Industrial Internacional Uniforme (CIIU-Revisión 3).

Las fuentes de la información sectorial son:

Para los sectores: agropecuario, pesca, minería, los respectivos ministerios sectoriales.

Para el sector manufactura, son dos las fuentes: el Ministerio de la Producción (Dirección Regional de Puno) y encuestas directas aplicadas a empresas representativas de las principales ramas industriales.

Para el sector electricidad y agua, las fuentes son: el Organismo Supervisor de la Inversión en Energía y Minería (Osinermin) y la Empresa Municipal de Saneamiento de Puno (EMSAPUNO S.A.) y SEDAJULIACA, respectivamente.

Para el sector construcción, la fuente es la empresa Cemento Sur S.A..

Para los sectores servicios gubernamentales y servicios financieros, las fuentes son el Ministerio de Economía y Finanzas (Sistema Integrado de Administración Financiera del Sector Público SIAF-SP), el Gobierno Regional de Puno a través de la Gerencia de Planificación y Presupuesto, la Superintendencia de Banca, Seguros y AFP y entidades financieras de la región.

El valor bruto de producción (VBP) de los sectores: agropecuario, pesca, minería, electricidad y agua, se obtiene de la aplicación de los precios del año base (1994), a los

volúmenes de producción de los sectores respectivos. Los precios del año base, son los utilizados por la Dirección Nacional de Cuentas Nacionales del INEI.

El VBP del sector construcción se estima de manera indirecta y se utiliza como información básica los despachos de cemento.

El VBP del sector servicios gubernamentales se calcula a partir del gasto en *Personal y obligaciones sociales* y compra de *Bienes y Servicios* del Gobierno Regional, que se deflactan a precios del año 1994, utilizando el IPC e IPM, respectivamente. La fuente es el Ministerio de Economía y Finanzas y el Gobierno Regional de Puno.

El VBP del sector Servicios Financieros se calcula a partir de la sumatoria de los saldos

de intermediación (créditos directos y depósitos) de las instituciones financieras que operan en el departamento, deflactados a precios de 1994, utilizando el IPC.

Estructura del Indicador de Actividad Económica Regional

| Sector | Pond. (%) 2007 |
|---------------------------|-------------------|
| Agropecuario | 16,8 |
| Pesca | 0,4 |
| Minería | 8,1 |
| Manufactura | 12,4 |
| Electricidad y agua | 2,0 |
| Construcción | 5,5 |
| Servicios Gubernamentales | 11,0 |
| Servicios Financieros | 1,8 1/ |
| TOTAL | 58,0 |

1/ Se considera el peso del sector a nivel nacional (1,8 por ciento).