



**BANCO CENTRAL DE RESERVA DEL PERÚ
SUCURSAL PUNO**

SÍNTESIS ECONÓMICA DE PUNO JULIO 2011¹

DEPARTAMENTO DE ESTUDIOS ECONÓMICOS

¹ En la elaboración de este informe participaron César Gonzales y Martha Choque

CONTENIDO

RESEÑA INTRODUCTORIA	01
I. ACTIVIDAD PRODUCTIVA Y EMPLEO.....	02
1.1. Producción	02
1.1.1. Producción Agropecuaria.....	02
1.1.2. Producción Pesquera	05
1.1.3. Producción Minera	05
1.1.4. Producción Manufacturera	06
1.1.5. Energía y Agua.....	07
1.1.6. Construcción.....	08
1.1.7. Turismo	08
1.1.8. Encuestas de ventas	09
a. Empresas comerciales.....	09
b. Empresas de servicios.....	10
1.1.9. Expectativas empresariales.....	11
1.2. Aspectos Laborales	11
1.2.1. Sistema Privado de Pensiones	11
II. TIPO DE CAMBIO	12
III. SECTOR EXTERNO.....	12
3.1. Exportaciones.....	12
3.2. Importaciones.....	14
IV. FINANZAS PÚBLICAS.....	15
4.1. Gobierno central.....	15
4.2. Gobierno regional.....	16
4.3. Inversión del Gobierno Regional	17
4.4. Gobiernos locales	18
4.5. Inversión de Gobiernos Locales.....	19
4.6. Empresas públicas.....	20
V. MONEDA Y CREDITO	21
5.1. Depósitos del público.....	21
5.2. Colocaciones	22
VI. INFORMACIÓN ESTADÍSTICA.....	25
Anexo 01.- Producción agropecuaria, según principales productos	26
Anexo 02.- Superficie agrícola sembrada, según principales cultivos.....	27
Anexo 03.- Superficie agrícola cosechada, según principales cultivos.....	28
Anexo 04.- Extracción y comercialización pesquera, según especies	29
Anexo 05.- Producción minera según principales minerales	30
Anexo 06.- Producción manufacturera (IVF 1994=100)	30
Anexo 07.- Producción manufacturera (Variación real %).....	31
Anexo 08.- Energía eléctrica, según empresas y centrales	32
Anexo 09.- Consumo de agua potable, según tipo de consumo.....	32
Anexo 10.- Arribo de turistas, según nacionalidad	33
Anexo 11.- Pernoctaciones de turistas, según nacionalidad.....	34
Anexo 12.- Empleo formal urbano en empresas de 10 o más trabajadores, por sectores económicos	35

Anexo 13.- Tipo de cambio en el mercado paralelo de la ciudad de Puno	36
Anexo 14.- Exportaciones (FOB), según grupo de productos	37
Anexo 15.- Exportaciones de productos tradicionales	38
Anexo 16.- Exportaciones de productos no tradicionales	39
Anexo 17.- Exportaciones (FOB), por bloque económico y países	40
Anexo 18.- Aduana Desaguadero: Importaciones (CIF), según uso o destino económico ...	41
Anexo 19.- Ingresos Corrientes del Gobierno Central	42
Anexo 20.- Gastos del Gob. Regional por toda fuente de financiamiento	43
Anexo 21.- Gastos de los gobiernos locales por toda fuente de financiamiento.....	44
Anexo 22.- Resultado económico de las empresas estatales.....	45
Anexo 23.- Saldos de depósitos en el sistema financiero, según entidades	46
Anexo 24.- Saldos de depósitos en el sistema financiero, según tipo de operación.....	47
Anexo 25.- Saldo total de colocaciones del sistema financiero, según entidades.....	48
Anexo 26.- Coeficientes de cartera pesada, según entidades	49
VII. FICHA TÉCNICA	50

Dirección en Internet
http://www.bcrp.gob.pe

RESEÑA INTRODUCTORIA

Durante los 7 primeros meses de 2011, el **Indicador de Actividad Económica Regional** acumuló una caída de 1,1 por ciento respecto a similar periodo de 2010, debido al menor dinamismo registrado en los sectores minería (-19,3 por ciento), manufactura (-12,3 por ciento), servicios gubernamentales (-1,5 por ciento). Crecieron pesca, energía y agua, servicios financieros, agropecuario y construcción.

El número de afiliados al **sistema privado de pensiones** se incrementó en 6,2 por ciento comparado a julio de 2010.

En julio, **las exportaciones** de Puno sumaron US\$ 84,0 millones, 87,3 por ciento mayor (US\$ 39,1 millones) respecto al mismo mes de 2010.

Asimismo, **las importaciones** registradas por la aduana de Desaguadero ascendieron a US\$ 22,2 millones, 15,7 por ciento inferior (US\$ 4,1 millones) comparado con el monto importado en julio de 2010.

Los **ingresos corrientes del Gobierno Central** cayeron en términos reales 10,3 por ciento, explicado por los menores ingresos

tributarios (-11,9 por ciento), especialmente por la menor recaudación en Impuesto a la importación (-65,4 por ciento), Impuestos a la producción y consumo y Otros, que fueron menores en 65,4; 23,7 y 86,6 por ciento, respectivamente.

Los **gastos del Gobierno Regional de Puno** aumentaron 9,4 por ciento, siendo los gastos corrientes mayores en 31,7 por ciento y los gastos de capital inferiores en 76,3 por ciento; asimismo, las **inversiones** fueron inferiores en 76,3 por ciento.

Los gastos de los **gobiernos locales** cayeron 14,8 por ciento, habiendo disminuido los gastos por Servicio de la deuda en 79,9 por ciento, los gastos de capital en 20,8 por ciento, contrariamente los Gastos corrientes crecieron en 3,2 por ciento; en tanto que sus **inversiones** fueron menores en 20,4 por ciento. Las **empresas públicas** registraron un superávit económico de S/. 4,2 millones.

Los **depósitos** en el sistema financiero regional aumentaron 9,5 por ciento y las **colocaciones** lo hicieron en 22,6 por ciento. El coeficiente de cartera pesada fue de 2,0 por ciento.

I. ACTIVIDAD PRODUCTIVA Y EMPLEO

1.1. Producción

Hasta el séptimo mes de 2011, el Indicador de Actividad Económica Regional, registró una caída de 1,1 por ciento comparado con el año 2010, sustentada en el menor dinamismo de los sectores minería (-19,3 por ciento) y manufactura (-12,3 por ciento), debido a rezagos de los conflictos sociales (paro antiminerero) que se presentaron en toda la región entre los meses de mayo y junio;

asimismo, el sector servicios gubernamentales se contrajo en 1,5 por ciento. Estos resultados negativos fueron atenuados en parte por el crecimiento en los sectores pesca (91,3 por ciento), energía y agua (37,1 por ciento), servicios financieros (30,9 por ciento), agropecuario (2,9 por ciento) y construcción (0,5 por ciento).

CUADRO N° 1
INDICADOR DE ACTIVIDAD ECONÓMICA REGIONAL 1/ 2/
(Variaciones porcentuales respecto a igual período del año anterior)

	PONDERACIÓN 3/	2011
		ENE-JUL
Agropecuario	16,8	2,9
Agrícola		2,9
Pecuario		2,9
Pesca	0,4	91,3
Minería	8,1	-19,3
Manufactura		
No primaria	12,4	-12,3
Energía y Agua	2,0	37,1
Construcción	5,5	0,5
Servicios Gubernamentales	11,0	-1,5
Servicios Financieros	1,8	30,9
TOTAL	58,0	-1,1

1/ Es un indicador parcial de la actividad económica de la región que alcanza una cobertura de 58 por ciento del valor agregado bruto de la producción regional según cifras del INEI

2/ Actualizado con información al 21 de setiembre de 2011

3/ Considera la estructura productiva de la región para el año 2007 según cifras del INEI. En el caso de los servicios financieros se considera como ponderación el promedio nacional para dicho año (1,8 por ciento)

FUENTE: INEI - PBI por departamentos 2001-2007

ELABORACIÓN: BCRP Sucursal Puno

1.1.1. Producción agropecuaria.

El sector agropecuario reflejó una caída de 1,9 por ciento respecto a julio del año anterior, resultado del menor dinamismo en la actividad agrícola (-14,7 por ciento), atenuado por la mayor actividad pecuaria (1,3 por ciento). Entre enero y julio el crecimiento de

este sector llegó a 2,9 por ciento respecto a similar periodo de 2010, explicado también por incrementos en las actividades pecuaria y agrícola en el mismo porcentaje (2,9 por ciento).

CUADRO N° 2
VBP AGROPECUARIA
(Variación real % 1/)

	JULIO		ENERO - JULIO	
	2010	2011	2010	2011
Subsector agrícola	-17,0	-14,7	9,8	2,9
Subsector pecuario	2,9	1,3	11,2	2,9
Sector agropecuario	-1,7	-1,9	10,1	2,9

1/Respecto al mismo mes o periodo del año anterior

FUENTE: Dirección Regional Agraria – Puno

ELABORACIÓN: BCRP Sucursal Puno, Dpto. de Estudios Económicos

La producción agrícola en julio sumó 9 195TM, correspondiendo a 4 cultivos, de los cuales 66,8 por ciento correspondió a la producción de naranjo; 18,6 por ciento de yuca; 10,6 por ciento de plátano y 3,9 por

ciento de café. La caída en la producción agrícola indicada en el párrafo anterior (-14,7 por ciento); es explicada principalmente por la menor producción de café y yuca.

**CUADRO N° 3
PRODUCCION DE PRINCIPALES PRODUCTOS AGRICOLAS 1/
(TM.)**

CULTIVOS	JULIO			ENERO - JULIO		
	2010	2011	Var %	2010	2011	var %
Café	399	360	-9,8	5 984	6 368	6,4
Naranjo	5 456	6 144	12,6	22 397	23 154	3,4
Plátano	961	977	1,7	6 803	6 920	1,7
Yuca	4 106	1 714	-58,3	14 009	14 917	6,5
Otros cultivos	0	0	-	2 833 738	2 927 855	3,3

1/cifras preliminares

FUENTE: Dirección Regional Agraria – Puno

ELABORACIÓN: BCRP Sucursal Puno, Dpto de Estudios Económicos

Por su parte, los precios en chacra de los cuatro cultivos mencionados se incrementaron, debido al menor rendimiento por hectárea a consecuencia de factores climatológicos que afectan las campañas agrícolas. Los aumentos registrados fueron 43,0 por ciento en el caso de la yuca, 35,3 por ciento en el de café, 17,6 por ciento en el de plátano y 13,3 por ciento en el de naranjo.

De otro lado, los productos que más destacaron por su contribución al crecimiento del Valor Bruto de la Producción (VBP) agrícola fueron: papa (34,4 por ciento), avena forrajera (25,8 por ciento), alfalfa (12,2 por ciento), cebada forrajera (7,8 por ciento) y quinua (3,4 por ciento), resultado de volúmenes de producción importantes y precios atractivos incentivado por el normal crecimiento de la demanda. (Gráfico N°1)

**CUADRO N° 4
PUNO: PRECIOS EN CHACRA DE
PRINCIPALES CULTIVOS
(Nuevos soles por Kg.)**

CULTIVOS	JULIO		Var %
	2010	2011	
Café	6,03	8,16	35,3
Naranjo	0,45	0,51	13,3
Plátano	0,68	0,80	17,6
Yuca	0,93	1,33	43,0

FUENTE: Dirección Regional Agraria - Puno

ELABORACIÓN: BCRP Sucursal Puno, Dpto. de Estudios Económicos

Como es habitual en este mes, alrededor del 99 por ciento de los terrenos de cultivo se encuentran en la fase de descanso y la ausencia de lluvias dificulta realizar la labor del preparación de terrenos; ejecutándose solamente la siembra de 811 y 4 hectáreas de papa y habas, en zonas de ceja de selva; resultando inferiores en 21,0 por ciento

**GRAFICO N° 1
PARTICIPACIÓN EN EL VBP AGRICOLA
(ENERO-JULIO 2011)**

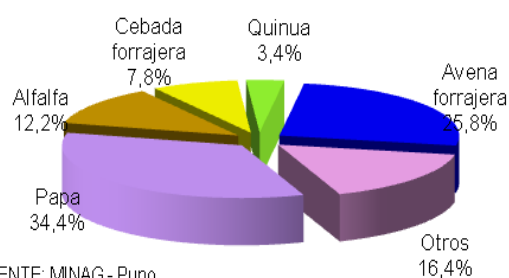

FUENTE: MINAG - Puno

ELABORACIÓN: BCRP, Sucursal Puno

respecto al año pasado; acumulando en la campaña agrícola (agosto 2010 – julio 2011) una siembra de 223 410 hectáreas, superior en 1,1 por ciento respecto al año pasado, resultado de la mayor siembra de la mayoría de cultivos debido a condiciones climáticas adecuadas para esta actividad.

**CUADRO N° 5
SUPERFICIE SEMBRADA 1/
(HAS)**

CULTIVOS	JULIO		AGOSTO - JULIO		VARIACION	
	2010	2011	2010	2011	MES	CAMPAÑA
Haba	20	4	9 670	9 906	-80	2,4
Papa	1 012	811	52 417	52 479	-19,9	0,1
Otros cultivos	0	0	158 804	161 025	-	1,4
TOTAL	1 032	815	220 891	223 410	-21	1,1

FUENTE: Dirección Regional Agraria - Puno

ELABORACIÓN: BCRP Sucursal Puno, Dpto. de Estudios Económicos

Aunque esta temporada no es muy beneficiosa para la actividad pecuaria, por la falta de pastos naturales y cultivados; sin embargo, comparados con el año pasado se observó un crecimiento, principalmente en respuesta a una mayor producción de leche (2,4 por ciento) gracias a la buena disponibilidad de

alfalfa, especialmente en zonas donde existe alguna irrigación; así como de ensilados. También contribuyó a este resultado positivo la mayor producción de carne de porcino (2,7 por ciento), carne de ave (1,9 por ciento) y carne de ovino (1,0 por ciento) entre los principales.

**CUADRO N° 6
PUNO: PRODUCCION PECUARIA
(T.M.)**

ESPECIES	JULIO			ENERO - JULIO		
	2010	2011	Var %	2010	2011	Var %
Carne de vacuno	1 979	1 991	0,6	12 276	12 641	3,0
Carne de ovino	1 240	1 252	1,0	6 884	6 962	1,1
Carne de alpaca	687	691	0,6	3 662	3 731	1,9
Carne de llama	173	174	0,6	1 044	1 067	2,2
Carne de porcino	264	271	2,7	1 547	1 597	3,2
Carne de ave	264	269	1,9	1 671	1 685	0,8
Leche	4 710	4 822	2,4	57 817	60 399	4,5
Lana de ovino	0	0	-	3 937	3 957	0,5
Fibra de alpaca	0	0	-	955	995	4,2
Fibra de llama	0	0	-	108	112	3,7
Otros	1 406	1 446	2,8	8 189	8 669	5,9

FUENTE: Dirección Regional Agraria - Puno

ELABORACIÓN: BCRP Sucursal Puno, Dpto de Estudios Económicos

Asimismo, en los primeros siete meses del año, esta actividad mejoró, determinado por la mayor producción de leche (4,5 por ciento) que representa el 19,1 por ciento del VBP pecuaria; también, contribuyó a este resultado positivo la mayor producción de fibra de alpaca (4,2 por ciento) y fibra de llama (3,7 por ciento), entre otros.

Respecto a las condiciones climatológicas, el promedio de las temperaturas mínimas durante el mes con valores positivos se han presentado en el 18,0 por ciento de las estaciones (ubicadas en las Islas del Lago Titicaca, valles interandinos, selva y ceja de selva), mientras que el 82,0 por ciento de las estaciones meteorológicas (por encima de los 3800 msnm) presentaron valores negativos. Las temperaturas máximas extremas más altas

**GRAFICO N° 2
PARTICIPACION EN EL VBP PECUARIO
(ENERO-JULIO 2011)**

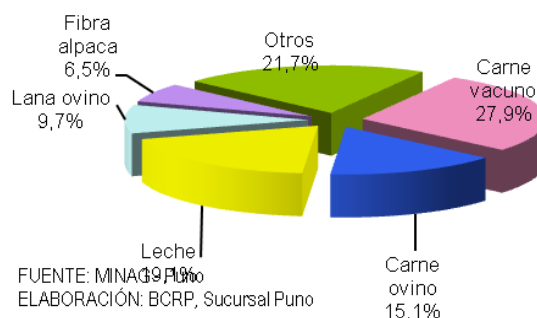

FUENTE: MINAGRI
ELABORACIÓN: BCRP, Sucursal Puno

(aparte de las ubicadas en zonas de ceja de selva), se presentaron en las localidades de Ichuña (22,5 °C), Juliaca y Ollachea (19,4 °C), Mañazo (19,0 °C), Putina (20,0 °C), Lampa y Ayaviri (18,6 °C cada una), Santa Lucia (18,5 °C), Mazo Cruz (18,4 °C), Azángaro, Muñani, Laraqueri (18,2 °C cada una), Puno y Pizacoma (18,0 °C), Huancané, Progreso y Pucará (17,8 °C) y Huaraya Moho (17,4 °C), entre los más resaltantes; mientras que las mínimas extremas más bajas se registraron en las localidades de Mazocruz (-19,2°C), Capazo (-17,0°C), Santa Lucia (-15,7°C), Crucero (-15,2 °C), Pampahuta (-13,6 °C), Cojata (-13,1°C), Laraqueri (-13,0°C), Pizacoma y Macusani (-12,4°C), y Juliaca (-12,0°C) entre los más resaltantes.

De las 44 estaciones meteorológicas existentes en la región, 36 localidades presentaron en promedio un exceso del 104 por ciento en las precipitaciones pluviales respecto a lo normal del mes. Pese a esta

situación el nivel del lago a fin de mes llegó a 3 808,935 msnm lo que conllevó a un descenso de 10,0 centímetros respecto al mes anterior.

1.1.2. Producción pesquera.

La producción pesquera aumentó en 137,8 por ciento en relación al mismo mes del año previo; básicamente como resultado del incremento importante en la producción de trucha criada en jaulas flotantes (165,9 por ciento), que representa el 96,8 por ciento del VBP pesquero, seguido por la extracción de ispi (21,9 por ciento). No pudiendo ser revertido totalmente por la considerable disminución en la extracción de suche (-83,9 por ciento), mauri (-64,8 por ciento), carachi (-46,1 por ciento) y pejerrey (-42,4 por ciento) principalmente por que se encuentran en

período de reproducción (huevos y alevines) prohibiendo su comercialización la Dirección Regional de Producción.

La producción acumulada en el período enero-julio totalizó un volumen de 8 532 TM, lo que representó un aumento del orden del 91,3 por ciento en relación a igual periodo del año 2010; determinado al igual que el mes por la mayor producción de trucha criada en jaulas flotantes cuyo volumen fue superior 101,3 por ciento, debido al aumento de la demanda local, nacional e internacional.

**CUADRO N° 7
PRODUCCIÓN PESQUERA
(kg)**

	JULIO			ENERO - JULIO		
	2010	2011	Var % 1/	2010	2011	Var % 1/
- Boga	0	0	-	0	0	-
- Carachi	68 368	36 876	-46,1	353 093	296 988	-15,9
- Ispi	6 538	7 968	21,9	37 770	61 405	62,6
- Suche	155	25	-83,9	825	656	-20,5
- Mauri	4 854	1 707	-64,8	26 206	20 314	-22,5
- Pejerrey	37 988	21 878	-42,4	274 978	211 924	-22,9
- Trucha Natural	8 123	5 852	-28,0	38 108	50 812	33,3
- Trucha Crianza	408 408	1 086 096	165,9	3 919 931	7 890 016	101,3
TOTAL	534 434	1 160 402	137,8	4 650 911	8 532 115	91,3

1/ Variación en términos reales del VBP

FUENTE: Ministerio de la Producción - Dirección Regional de Pesquería Puno

ELABORACIÓN: BCRP Sucursal Puno, Dpto. de Estudios Económicos

1.1.3. Producción minera.

La actividad minera en julio presentó un ligero crecimiento de 2,7 por ciento en relación al mismo mes del año anterior, resultado del gran dinamismo mostrado por una parte de empresas mineras de la región, debido a la estabilidad social en el mes

(finalización de huelgas y paros) que promovió una mayor confianza para el desarrollo de este sector. El recurso que registró la recuperación en su producción fue el oro con 61,2 por ciento, seguido de la mayor producción de zinc (3,8 por ciento).

**CUADRO N° 8
PRODUCCIÓN MINERA METÁLICA**

	JULIO			ENERO - JULIO		
	2010	2011	Var % 1/	2010	2011	Var % 1/
Estaño (TMF)	2 929	2 757	-5,9	21 322	16 669	-21,8
Plomo (TMF)	223	126	-43,6	1 165	959	-17,7
Oro (gr-f)	219 470	353 817	61,2	1 638 573	1 589 215	-3,0
Plata (kg-f)	4 073	2 197	-46,1	26 265	14 997	-42,9
Zinc (TMF)	183	189	3,8	1 227	1 306	6,5
TOTAL 1/			2,7			-19,3

1/ Variación en términos reales

FUENTE: DGM/DPM/Estadística Minera

ELABORACIÓN: BCRP Sucursal Puno, Dpto. de Estudios Económicos

**GRÁFICO N° 3
PARTICIPACIÓN EN EL VBP MINERO
(ENERO-JULIO 2011)**

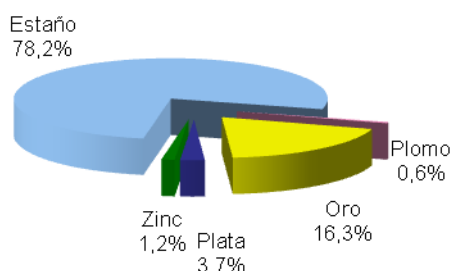

FUENTE: DGM/DPM/Estadística Minera

ELABORACIÓN: BCRP, Sucursal Puno

**GRÁFICO N°4
PRODUCCIÓN DE ESTAÑO Y COTIZACIÓN
INTERNACIONAL**

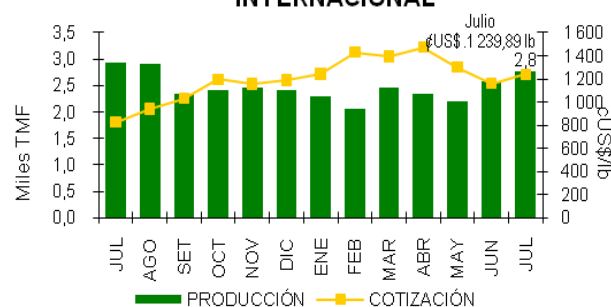

FUENTE: DGM y nota semanal

ELABORACIÓN: BCRP, Sucursal Puno

1.1.4. Producción manufacturera

El sector manufacturero no primario en julio presentó un comportamiento decreciente de 15,9 por ciento respecto del mismo mes del año anterior, explicado principalmente por la disminución en la producción de muebles (-85,2 por ciento), prendas de vestir (-39,0 por ciento) y minerales no metálicos (-14,4 por ciento), reflejado este último en el menor

dinamismo en las industrias de insumos para la construcción como ladrillos (-53,2 por ciento) y cemento (-50,7 por ciento), atenuado en parte por la mayor producción de cal (57,4 por ciento). Estas caídas importantes fueron contrarrestadas en parte por el incremento en la producción de productos de panadería (10,7 por ciento).

**CUADRO N° 9
PRODUCCIÓN MANUFACTURERA NO PRIMARIA
(Variación real del VBP)**

	JULIO		ENERO - JULIO	
	2010	2011	2010	2011
- Pdtos alimenticios y bebidas	-19,0	-32,3	3,3	-20,5
. Bebida Gaseosas	-23,2	-41,6	2,4	-31,4
. Pdtos de Panadería	8,7	10,7	7,9	33,8
- Pdtos minerales no metálicos	7,0	-14,4	0,8	-12,3
. Ladrillos	-4,7	-53,2	7,8	-40,7
. Cemento	-9,8	-50,7	-5,1	-34,7
. Cal	69,5	57,4	13,0	27,7
- Prendas de Vestir	126,9	-39,0	103,6	23,0
- Muebles y Otros NCP	-31,1	-85,2	-28,7	-78,9
. Muebles	-31,1	-85,2	-28,7	-78,9
. Joyas y art. conexos	-	-	-	-
TOTAL	8,3	-15,9	1,3	-12,3

FUENTE: Empresas industriales respectivas

ELABORACIÓN: BCRP Sucursal Puno, Dpto. de Estudios Económicos

Asimismo, en el transcurso de los primeros siete meses del año este sector se contrajo en 12,3 por ciento, resultado de la caída en la producción de muebles (-78,9 por ciento) y de

la mayor parte de minerales no metálicos (-12,3 por ciento), atenuado por el mayor volumen de productos de panadería (33,8 por ciento) y prendas de vestir (23,0 por ciento).

1.1.5. Energía y Agua

La producción total de energía eléctrica aumentó en 15,0 por ciento en julio, con relación al mismo mes del año anterior, dicha producción sumó 52 920 mwh, donde la generación eléctrica con centrales hidráulicas se estima en a 52 684 mwh y representó el 99,6 por ciento del total de la producción; en tanto que la generación termoeléctrica fue de 236 mwh representando sólo el 0,45 por ciento del total generado. En ambos casos, presentó incrementos de 14,8 y 109,6 por ciento respectivamente, comparado con julio de 2010. Referente a la generación eléctrica

por empresas, destacó la Central Hidroeléctrica San Gabán cuyo volumen de producción representó en el mes el 97,2 por ciento del total regional.

Asimismo, en los siete primeros meses del año el aumento registrado fue de 38,9 por ciento, explicado por la mayor producción acumulada de energía en la hidroeléctrica San Gabán (40,6 por ciento), contrarrestado por la menor producción por las centrales Bellavista (-44,8 por ciento), Taparachi (-13,5 por ciento) y Sandia (-3,6 por ciento).

**CUADRO N° 10
PRODUCCIÓN DE ENERGÍA ELÉCTRICA (mwh)**

	JULIO			ENERO - JULIO		
	2010	2011(*)	Var %	2010	2011(*)	Var %
1. Emp. Electro Puno	1 106	1 230	11,2	11 436	11 021	-3,6
- C.H. Sandia	1 106	1 230	11,2	11 436	11 021	-3,6
2. Emp. San Gabán	44 907	51 690	15,1	322 462	452 709	40,4
- C.H. San Gabán II	44 795	51 454	14,9	321 108	451 574	40,6
- C.T. Taparachi	97	215	122,1	1 236	1 070	-13,5
- C.T. Bellavista	16	21	33,1	118	65	-44,8
TOTAL	46 014	52 920	15,0	333 898	463 730	38,9
- Hidráulica	45 901	52 684	14,8	332 544	462 595	39,1
- Térmica	112	236	109,6	1 354	1 135	-16,2

(*) Distribución estimada

FUENTE: OSINERGMIN

ELABORACIÓN: BCRP Sucursal Puno, Dpto de Estudios Económicos

**GRAFICON° 5
PRODUCCIÓN DE ENERGÍA ELÉCTRICA
2010 - 2011**

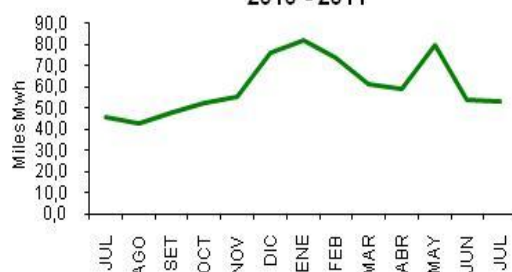

FUENTE: OSINERGMIN

ELABORACIÓN: BCRP, Sucursal Puno

El consumo de agua potable en julio sumó 1 026 586 m³, observándose una ligera caída de 0,7 por ciento en comparación a igual mes de 2010; este descenso es sustentado principalmente por consumo comercial (-3,2 por ciento) e industrial (-1,0 por ciento); contrarrestando casi en su totalidad por el mayor consumo estatal (6,4 por ciento).

Asimismo, en los primeros siete meses del año el consumo de agua potable registró una caída de 1,2 por ciento, resultado del menor consumo comercial (-2,1 por ciento) y doméstico (-1,6 por ciento).

**CUADRO N° 8
CONSUMO DE AGUA (m3)**

	JULIO			ENERO - JULIO		
	2010	2011	Var %	2010	2011	Var %
Consumo Doméstico	834 836	829 258	-0,7	5 931 352	5 837 954	-1,6
Consumo Comercial	148 950	144 111	-3,2	1 029 849	1 007 811	-2,1
Consumo Industrial	5 913	5 856	-1,0	39 851	42 919	7,7
Consumo Estatal	44 508	47 361	6,4	303 450	324 857	7,1
TOTAL FACTURADO	1 034 207	1 026 586	-0,7	7 304 502	7 213 541	-1,2

FUENTE: Empresas de Saneamiento de la Región Puno
ELABORACIÓN: BCRP Sucursal Puno, Dpto. de Estudios Económicos

1.1.6. Construcción.

La actividad de construcción, medido a través del despacho de cemento en julio fue de 32789 TM que comparado con igual mes del 2010, presentó una disminución de 1,4 por ciento. Asimismo, la venta de cemento que sumó 30 166 TM mostró una caída en 7,8 por

ciento, lo cual se reflejó principalmente en el menor ritmo de ejecución de obras públicas. Por otro lado, en los siete primeros meses del año, el despacho de cemento fue mayor en 0,5 por ciento y la venta fue menor en 1,9 por ciento.

**CUADRO N° 11
INDICADORES DEL SECTOR CONSTRUCCIÓN
(T.M.)**

	JULIO			ENERO - JULIO		
	2010	2011	Var %	2010	2011	Var %
Despacho de cemento	33 246	32 789	-1,4	216 995	218 092	0,5
Venta de cemento	32 722	30 166	-7,8	215 355	211 366	-1,9

FUENTE: Empresa Cemento Sur S.A. - Caracoto
ELABORACIÓN: BCRP Sucursal Puno, Dpto. de Estudios Económicos

1.1.7. Turismo

El sector turismo, en julio presentó un incremento de 2,4 por ciento comparado con similar mes de 2010, debido a un aumento de turistas extranjeros (7,1 por ciento), explicado principalmente por la estabilidad social (finalización huelgas y paros) de este mes que permitió el flujo normal de turistas y una mayor promoción de circuitos y paquetes turísticos realizados por agencias de viaje y cadenas hoteleras.

sudamericanos (20,0 por ciento) y norteamericanos (16,8 por ciento). Respecto a turistas nacionales, el flujo disminuyó en 2,8 por ciento respecto al mismo mes del año previo, producto del alza de pasajes por fiestas patrias.

En el transcurso de los siete primeros meses del año, esta actividad presentó un comportamiento positivo de 5,7 por ciento, resultado del incremento en el turismo extranjero (8,3 por ciento) y nacional (3,8 por ciento). El promedio de permanencia de los turistas fue de 1,4 días, correspondiendo a extranjeros 1,5 días y de nacionales 1,3 días.

El arribo de turistas extranjeros a la región ascendió a 21 331 personas, correspondiendo el mayor número de ellos a europeos con el 52,3 por ciento de los arribos; seguido de

**CUADRO N° 12
ARRIBO DE TURISTAS
(Número de personas)**

	JULIO			ENERO - JULIO		
	2010	2011	Var %	2010	2011	Var %
- Turistas Nacionales	17 695	17 202	-2,8	119 851	124 399	3,8
- Turistas Extranjeros	19 926	21 331	7,1	89 728	97 165	8,3
. Norte América	3 810	3 592	-5,7	17 499	16 700	-4,6
. Centro América	279	266	-4,7	1 173	1 207	2,9
. Sud América	2 698	4 261	57,9	11 381	15 486	36,1
. Europa	11 206	11 156	-0,4	46 950	49 540	5,5
. Asia	649	1 003	54,5	4 841	7 897	63,1
. África	19	17	-10,5	190	200	5,3
. Otros	1 265	1 036	-18,1	7 694	6 135	-20,3
TOTAL	37 621	38 533	2,4	209 579	221 564	5,7

FUENTE: Ministerio de Comercio Exterior y Turismo - DIRCETUR Puno y Juliaca
ELABORACIÓN: BCRP Sucursal Puno, Dpto. de Estudios Económicos

Por otro lado, la oficina de Migraciones y Naturalización de Puno, durante el mes de julio registró 27 822 ingresos y 48 249 salidas, correspondiendo más de la mitad de ingresos (62,1 por ciento) a turistas extranjeros, de los cuales el 58,7 por ciento salió por el puesto de control Desaguadero y el 41,6 por ciento por el puesto de control Kasani (ruta Copacabana). Mientras que la proporción de salidas fue mayor en el caso de turistas nacionales (63,8 por ciento) de los

cuales el 93,1 por ciento lo hizo por el puesto de control de Desaguadero y 6,9 por el puesto de control Kasani.

Los ingresos y salidas de turistas extranjeros en julio respecto a igual mes del año anterior, registraron crecimientos de 17,0 y 4,3 por ciento respectivamente, lo que muestra un ligero aumento de confianza por tener a la región inmersa en el circuito turístico nacional.

1.1.8. Encuestas de ventas

a. Comerciales

De 50 empresas encuestadas, el 52,0 por ciento registraron mayores ventas respecto al año anterior, como es el caso de la venta de: combustibles y lubricantes (debido a mayor demanda del transporte público especialmente del sector turístico, por la mayor afluencia de visitantes), confecciones y telas (desfile por fiestas patrias), artefactos electrodomésticos, artículos de construcción y ferretería, productos de primera necesidad, y bebidas y alimentos al por mayor, entre otros; debido principalmente a la estabilidad social e incrementos de sus ingresos (aguinaldos) por

fiestas patrias que permitieron un mayor dinamismo comercial. Asimismo, el 34,0 por ciento manifestó que sus ventas no variaron, como es el caso de la venta de vidrios, accesorios y repuestos para automotores (constante mantenimiento de vehículos) y calzados, entre otros. El 14,0 por ciento restante manifestó que sus ventas fueron menores que el año anterior, como es el caso de algunos establecimientos de productos agro veterinarios (por ligero aumento de temperaturas que no permitió que el ganado enferme).

CUADRO N° 14
ENCUESTAS DE VENTAS A EMPRESAS COMERCIALES: JULIO 2011
(En %)

	VENTAS						EXPECTATIVAS VENTAS AGO. 2011			TASA DE
	JUL 11/JUL 10			JUL 11/JUN 11			+	-	=	RPTA.
	+	-	=	+	-	=				
VENTAS MINORISTAS										
Artef. Electrodomésticos	66,7	33,3	0,0	33,3	33,3	33,3	33,3	33,3	33,3	100,0
Art. De Construcción y ferretería	50,0	0,0	50,0	100,0	0,0	0,0	0,0	50,0	50,0	100,0
Autom.acces.y repuestos	50,0	0,0	50,0	0,0	50,0	50,0	100,0	0,0	0,0	100,0
Calzado	50,0	0,0	50,0	50,0	0,0	50,0	100,0	0,0	0,0	100,0
Comb. Y lubricantes	100,0	0,0	0,0	100,0	0,0	0,0	50,0	50,0	0,0	100,0
Confecciones y telas	66,7	0,0	33,3	66,7	0,0	33,3	66,7	0,0	33,3	100,0
Librerías	33,3	16,7	50,0	33,3	33,3	33,3	50,0	16,7	33,3	100,0
Maquinaria y equipo pad	50,0	0,0	50,0	75,0	0,0	25,0	50,0	0,0	50,0	100,0
Muebles	50,0	50,0	0,0	100,0	0,0	0,0	100,0	0,0	0,0	100,0
Productos Farmacéuticos	42,9	28,6	28,6	42,9	0,0	57,1	42,9	14,3	42,9	100,0
Productos 1ra necesidad	50,0	16,7	33,3	66,7	16,7	16,7	83,3	16,7	0,0	100,0
Pdtos agroveterinarios	33,3	33,3	33,3	66,7	0,0	33,3	33,3	33,3	33,3	100,0
Vidrierías	33,3	0,0	66,7	33,3	0,0	66,7	66,7	0,0	33,3	100,0
Otros	50,0	0,0	50,0	100,0	0,0	0,0	50,0	0,0	50,0	100,0
VENTAS MAYORISTAS										
Bebidas y alimentos	100,0	0,0	0,0	100,0	0,0	0,0	66,7	33,3	0,0	100,0
TOTAL	52,0	14,0	34,0	60,0	10,0	30,0	58,0	16,0	26,0	100,0

FUENTE: Empresas Comerciales
ELABORACION: BCRP Sucursal Puno, Dpto. de Estudios Económicos

b. Servicios

De 50 entrevistados, el 40,0 por ciento manifestó que el nivel de sus ventas fueron menores respecto al mismo mes del año anterior, tal es el caso de la mayor parte de hoteles y hostales (debido al menor arribo de turistas extranjeros pese a estar en temporada alta, por efecto rezagado de la huelga antiminera de mayo y junio), restaurantes y mantenimiento de automotores. Además, el 32,0 por ciento de las empresas de servicios indicaron que sus ventas se encuentran estables comparados con julio de 2010, principalmente algunas empresas fotográficas

y de filmaciones (por igual demanda, en razón a actividades realizadas por fiestas patrias), cabinas de internet y agencias de viajes (se mantuvo pese a cancelación de paquetes y circuitos turísticos realizados el mes de mayo). Y el 28,0 por ciento de las empresas indican que sus ventas fueron mayores; como por ejemplo las empresas de transporte (por mayores ingresos y salidas de turistas nacionales y extranjeros) y mantenimiento de automotores (mayor número de viajes de vehículos), entre los principales.

CUADRO N° 15
ENCUESTAS DE VENTAS A EMPRESAS DE SERVICIOS: JULIO 2011
(En %)

EMPRESAS	VENTAS						EXPECTATIVAS DE VENTAS AGOSTO 2011			TASA DE
	JUL 11/JUL 10			JUL 11/JUN11			+	-	=	RPTA.
	+	-	=	+	-	=				
1. Hoteles y Hostales	20,0	55,0	25,0	65,0	5,0	30,0	45,0	15,0	40,0	100,0
2. Restaurantes	16,7	50,0	33,3	66,7	16,7	16,7	83,3	16,7	0,0	100,0
3. Empresas de Transporte	66,7	16,7	16,7	66,7	33,3	0,0	16,7	50,0	33,3	100,0
4. Agencias de viajes	40,0	20,0	40,0	100,0	0,0	0,0	60,0	0,0	40,0	100,0
5. Mantenimiento de automotores	50,0	50,0	0,0	50,0	0,0	50,0	50,0	0,0	50,0	100,0
6. Lab. Fotog. Y Filmaciones	20,0	20,0	60,0	100,0	0,0	0,0	80,0	0,0	20,0	100,0
7. Cabinas de Internet	16,7	33,3	50,0	16,7	16,7	66,7	66,7	0,0	33,3	100,0
TOTAL	28,0	40,0	32,0	66,0	10,0	24,0	54,0	14,0	32,0	100,0

FUENTE: Empresas de Servicios
ELABORACION: BCRP Sucursal Puno, Dpto. de Estudios Económicos

1.1.9. Expectativas empresariales

La mayor parte de los 100 empresarios entrevistados (entre el 90 por ciento y más) manifiestan expectativas entre optimistas y conservadoras respecto a nuestra economía en el siguiente mes (39 y 51 por ciento), dentro de 3 meses (48 y 47 por ciento) y para el próximo año (50 y 43 por ciento); producto de la estabilidad económica del país y por

buenas políticas del gobierno central. Por el contrario sólo el 10, 5 y 7 por ciento de empresarios cree que la economía del país empeorará dentro de 1, 3 y 12 meses respectivamente; debido a la incertidumbre por las políticas que emplee el presidente electo del país.

CUADRO N° 16
EXPECTATIVA EMPRESARIAL
(En %)

	SITUACIÓN ECONÓMICA DEL PAÍS			SITUACIÓN ECON. EMPRESA		
	1 mes	3	12	1 mes	3	12
		meses	meses		meses	meses
Servicios	100,0	100,0	100,0	100,0	100,0	100,0
Mejor	30,0	42,0	48,0	40,0	54,0	62,0
Igual	58,0	54,0	48,0	50,0	38,0	34,0
Peor	12,0	4,0	4,0	10,0	8,0	4,0
Comercio	100,0	100,0	100,0	100,0	100,0	100,0
Mejor	48,0	54,0	52,0	58,0	58,0	60,0
Igual	44,0	40,0	38,0	42,0	42,0	38,0
Peor	8,0	6,0	10,0	0,0	0,0	2,0
Total	100,0	100,0	100,0	100,0	100,0	100,0
Mejor	39,0	48,0	50,0	49,0	56,0	61,0
Igual	51,0	47,0	43,0	46,0	40,0	36,0
Peor	10,0	5,0	7,0	5,0	4,0	3,0

FUENTE: Empresas de Servicios y Comerciales
ELABORACION: Sección Estudios Económicos

GRAFICO N° 6
EVOLUCIÓN DE LA RESPUESTA FAVORABLE PARA LOS PRÓXIMOS MESES (En %)

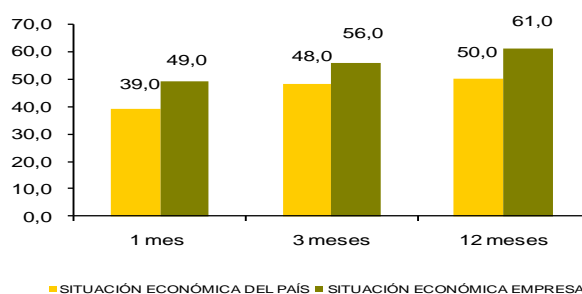

FUENTE: Empresas de servicios y comerciales
ELABORACIÓN: BCRP - SR Puno - Dpto Estudios

Asimismo, similares expectativas muestran los empresarios respecto a la situación económica de sus empresas; así, el 49, 56 y 61 por ciento de entrevistados se muestran optimistas para dentro de 1, 3 y 12 meses, respectivamente, por las nuevas políticas que anunció el presidente electo. Así mismo, porcentajes importantes de empresarios (46,

40 y 36 por ciento) se muestran conservadores en los períodos indicados. Mientras que una pequeña población de empresarios se muestran negativos para los próximos meses, por las especulaciones de las políticas de gobierno que se aplicarán para el sector empresarial.

1.2. Aspectos laborales.

1.2.1. Sistema privado de pensiones AFP.

El sistema privado de pensiones AFP registró a julio un total de 93 317 afiliados, de los que el 32,3 por ciento corresponden a la AFP Pro futuro, 31,6 por ciento a Horizonte, 27,7 por ciento a Integra y 8,4 por ciento a Prima. El número de afiliados se incrementó en 0,6 y 6,2 por ciento comparado con el mes anterior

y julio 2010, respectivamente; lo que indica el continuo aumento del empleo formal en toda la región. El mayor aumento de afiliados, en el mes y año fue captado por Horizonte con 0,9 y 8,9 por ciento y por Integra con 0,8 y 9,1 por ciento, respectivamente.

**CUADRO N° 17
AFILIADOS ACTIVOS POR AFP**

	2010		2011		VARIACIÓN %	
	JULIO	JUNIO	JULIO	Jul 11/Jun 11	Jul 11/10	
Horizonte	27 057	29 203	29 456	0,9	8,9	
Integra	23 721	25 663	25 868	0,8	9,1	
Prima	7 767	7 884	7 869	-0,2	1,3	
Profuturo	29 303	30 020	30 124	0,3	2,8	
TOTAL	87 848	92 770	93 317	0,6	6,2	

FUENTE: Pág. web Superintendencia de Banca y Seguros
ELABORACIÓN: BCRP Sucursal Puno, Dpto. de Estudios Económicos

II. TIPO DE CAMBIO.

El precio promedio compra - venta de la moneda estadounidense en el mercado paralelo de la ciudad de Puno, durante el mes de julio, se cotizó en S/. 2,746, significando una apreciación del nuevo sol en 2,9 por ciento en comparación a julio del año pasado.

Asimismo, el dólar experimentó una depreciación de 2,3 por ciento durante el período enero - julio 2011. Estos comportamientos son similares a los registrados en el sistema bancario (-2,9 y -2,3 por ciento, respectivamente).

**CUADRO N° 19
TIPO DE CAMBIO: PROMEDIO DEL PERÍODO
(Nuevos S/. por US\$)**

	JULIO		VARIACIÓN	
	2010	2011	Jul 11/10	Ene-Jul 11/10
Tipo de cambio informal	2,828	2,746	-2,9	-2,3
- Compra	2,816	2,736	-2,8	-2,3
- Venta	2,840	2,756	-3,0	-2,3
Tipo de cambio bancario	2,823	2,741	-2,9	-2,3
- Compra	2,822	2,741	-2,9	-2,3
- Venta	2,823	2,742	-2,9	-2,3

FUENTE: Cambistas informales ciudad de Puno y Nota Semanal
ELABORACIÓN: BCRP SR Puno, Dpto Estudios Económicos

**GRÁFICO N° 7
CIUDAD DE PUNO: T.C. MERCADO PARALELO
(Promedio compra-venta)**

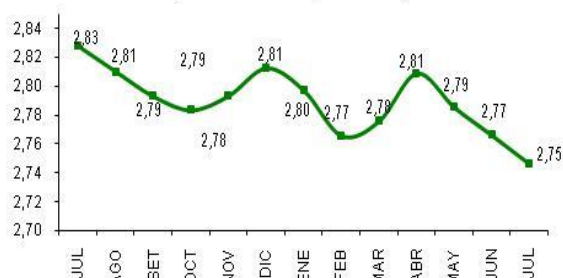

FUENTE: Cambistas informales ciudad de Puno
ELABORACIÓN: BCRP - Sucursal Puno

III. SECTOR EXTERNO

3.1. Exportaciones.

En julio, las exportaciones del departamento de Puno alcanzaron US\$ 84,0 millones, lo que representa un incremento de 87,3 por ciento respecto a similar periodo de 2010; básicamente por el crecimiento en Productos tradicionales (78,9 por ciento), que representa el 94,4 por ciento del total, determinado por la

mayor exportación de productos mineros (78,7 por ciento) especialmente oro y estaño. Las exportaciones no tradicionales aumentaron en 770,4 por ciento, definido por el crecimiento en la exportación de minerales no metálicos, pesqueros y textiles.

CUADRO N° 20
EXPORTACIONES (FOB)
(Miles de US\$)

RUBROS	Jul			Ene-jul		
	2010	2011	Var %	2010	2011	Var %
Productos Tradicionales	44 290,8	79 235,3	78,9	269 313,3	493 450,6	83,2
. Agropecuarios	566,9	1 091,5	92,5	21 515,7	6 370,2	-70,4
. Pesqueros	0,0	0,0	-	0,0	0,0	-
. Mineros	43 724,0	78 143,8	78,7	247 797,6	487 080,3	96,6
. Petróleo y derivados	0,0	0,0	-	0,0	0,0	-
Productos No Tradicionales	544,0	4 734,8	770,4	3 122,0	17 062,5	446,5
. Agropecuarios	391,5	338,8	-13,5	1 472,9	2 278,0	54,7
. Pesqueros	73,2	780,0	966,1	1 104,3	2 514,1	127,7
. Textiles	29,6	77,0	160,0	410,4	1 539,5	275,2
. Maderas y papeles	0,0	0,0	-	0,4	1,8	374,3
. Químicos	11,5	0,0	-100,0	30,0	5,6	-81,5
. Minería no metálica	0,0	3 527,7	-	0,2	3 528,7	1 502 803,4
. Sidero metalúrg. y joyería	0,4	0,0	-100,0	1,8	7 144,5	388 625,2
. Metal Mecánico	11,1	0,0	-100,0	75,3	5,0	-93,4
. Resto de no tradicionales 1/	26,7	11,3	-57,6	26,8	45,5	69,5
Total	44 834,8	83 970,1	87,3	272 435,3	510 513,0	87,4

1/ Sombreros de punto, fundas, instrumentos musicales, pieles y sus manufacturas.

FUENTE: SUNAT. www.sunat.gob.pe

ELABORACION: BCRP, Sucursal Puno.

GRAFICO N° 10
EXPORTAC. POR GRUPO DE PROD.

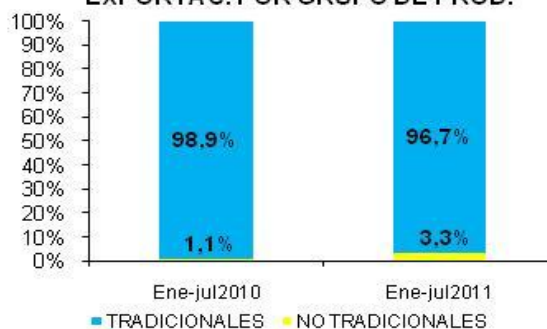

FUENTE: SUNAT-www.sunat.gob.pe
ELABORACION: BCRP, Sucursal Puno

Se exportó oro por US\$ 76,7 millones y estaño por US\$ 1,4 millones, productos que representan el 96,9 y 1,8 por ciento del total de productos tradicionales respectivamente; por su parte del total de productos no tradicionales, US\$ 3,5 millones fue minerales no metálicos, representando el 74,5 por ciento de este gran rubro; US\$ 0,8 millones (16,5 por ciento) fue pesqueros (trucha congelada); US\$ 0,3 millones (7,2 por ciento) fueron agropecuarios.

El acumulado enero - julio alcanzó US\$ 510,5 millones, superior en 87,4 por ciento a lo

registrado en el 2010. La participación relativa de las exportaciones tradicionales sumó US\$ 493,5 millones y represento el 94,4 del total exportado.

En julio, el principal destino de exportación fue el continente europeo (94,8 por ciento), sobresaliendo la participación de Suiza (94,6 por ciento) primer comprador con pedidos de US\$ 79,2 millones, seguido por América (3,5 por ciento) con US\$ 2,9 millones, resaltando la participación de Argentina (2,0 por ciento) y Uruguay (1,1 por ciento).

**CUADRO N° 21
PRINCIPALES PAISES DE DESTINO Y PRINCIPAL PRODUCTO EXPORTADO
Jul**

País	%	Principal producto
Suiza	94,6%	Oro en bruto.
Argentina	2,0%	Estaño en bruto.
Uruguay	1,1%	Lana esquilada
Colombia	1,0%	Estaño en bruto.
Canada	0,4%	Café sin descafeinar, sin tostar.
Estados Unidos	0,2%	Café sin descafeinar, Trucha fresca congelada.y Prendas de vestir
Alemania	0,1%	Café sin descafeinar, sin tostar.
Chile	0,02%	Cereales
Corea	0,0%	Plomo y sus concentrados
China	0,0%	Estaño en bruto.
Resto 1/	2,0%	Otros productos
Total	100,0%	

1/ Israel, Japon, Emiratos Árabes Unidos, Libano, Belgica, Escocia, Italia y Francia

FUENTE: SUNAT. www.sunat.gob.pe

ELABORACION: BCRP, Sucursal Puno.

3.2. Importaciones

Las importaciones por la aduana de Desaguadero, en julio, alcanzaron US\$ 22,2 millones, lo cual representa una disminución de 15,7 por ciento respecto al mismo mes de

2010, resultado originado por la disminución en la importación de bienes de consumo (-15,7 por ciento), insumos (-15,5 por ciento) y bienes de capital (-25,9 por ciento).

**CUADRO N° 22
IMPORTACIONES (CIF)
(Miles de US\$)**

RUBROS	Jul			Ene-jul		
	2010	2011	Var %	2010	2011	Var %
. Bienes de Consumo	3 963,9	3 340,1	-15,7	21 002,5	9 180,8	-56,3
. Insumos	21 911,3	18 508,9	-15,5	121 186,9	107 153,3	-11,6
. Bienes de Capital	431,8	320,1	-25,9	2 401,3	1 611,0	-32,9
TOTAL	26 307,1	22 169,2	-15,7	144 590,7	117 945,1	-18,4

FUENTE: SUNAT. www.sunat.gob.pe

ELABORACION: BCRP, Sucursal Puno.

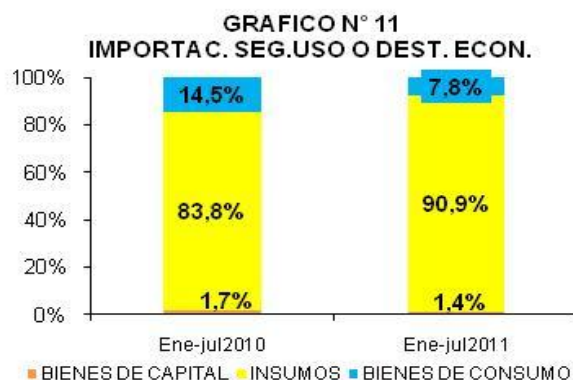

FUENTE: SUNAT-ADUANS

ELABORACION: BCRP, Sucursal Puno.

Las compras de insumos representaron 83,5 por ciento (US\$ 18,5 millones), donde insumos industriales aportan el 68,9 por ciento, consistente en tortas y residuos sólidos

de aceite de soya, minerales de plomo, aceite de girasol, entre otros; insumos agrícolas el 14,2 por ciento compuesto por tortas y residuos de soya y semillas de sésamo. Las

compras de bienes de consumo aportaron el 15,1 por ciento (US\$ 3,3 millones), consistente en alimentos y bebidas (12,9 por ciento) y otros (1,5 por ciento). Las compras de bienes de capital alcanzaron el 1,4 por ciento, correspondiente a materiales de construcción y maquinaria y equipo.

En el periodo enero-julio de 2011 las importaciones alcanzaron US\$ 117,9 millones, monto menor en 18,4 por ciento respecto al 2010, resultado de menores adquisiciones de bienes de consumo en 56,3 por ciento, bienes de capital en 32,9 por ciento e insumos en 11,6 por ciento; los 3 rubros representan el 14,5; 83,8 y 1,7 por ciento respectivamente.

IV. FINANZAS PÚBLICAS

4.1. Gobierno Central

Se estima que en julio, los ingresos corrientes del gobierno central fueron S/. 24,5 millones, registrando una contracción de 10,3 por ciento frente a similar mes de 2010, por la menor captación de Impuestos a la importación (-65,4 por ciento), Impuestos a la producción y consumo (-23,7 por ciento), otros ingresos (-86,6 por ciento) y el gran rubro de Ingresos

no tributarios (24,4 por ciento); dichos rubros representan el 0,1; 58,4; 0,7 y 5,9 por ciento respectivamente. Sin embargo, la recaudación por Impuesto a la renta aumentó en 40,8 por ciento, la que contribuyó a atenuar la caída, ya que representa el 34,9 por ciento del total recaudado.

CUADRO N° 23
INGRESOS CORRIENTES DEL GOBIERNO CENTRAL
(En miles de Nuevos Soles)

RUBROS	Jul (*)			Ene-jul(*)		
	2010	2011	Var %	2010	2011	Var %
I. INGRESOS TRIBUTARIOS	25 357,0	23 089,9	-11,9	154 046,2	148 691,8	-6,1
1. Impuesto a la renta	5 885,2	8 565,6	40,8	52 923,7	60 669,4	11,5
2. Impuestos a la importación	77,1	27,6	-65,4	451,7	149,8	-67,7
3. Imp. A la Prod. Y Consumo	18 177,9	14 327,9	-23,7	97 359,5	86 144,6	-13,9
4. Otros	1 216,9	168,9	-86,6	3 311,4	1 727,9	-49,1
II. INGRESOS NO TRIBUTARIOS	1 127,2	1 449,2	24,4	6 682,7	7 384,5	7,4
III. TOTAL	26 484,2	24 539,1	-10,3	160 728,9	156 076,3	-5,5

(*) Información estimada

FUENTE: SUNAT. www.sunat.gob.pe (Nota Tributaria).

ELABORACION: BCRP, Sucursal Puno.

GRAFICO N° 12
INGR. CORR. DEL GOB. CENTRAL

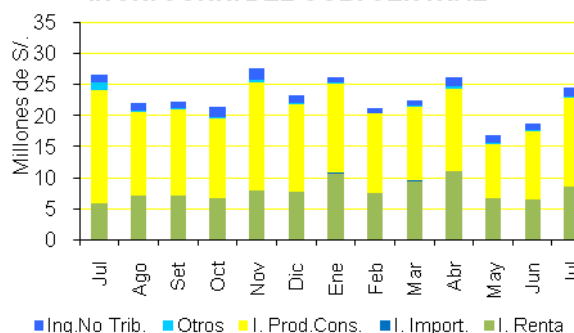

FUENTE: SUNAT

ELABORACIÓN: BCRP, Sucursal Puno.

En los 7 primeros meses de 2011, los ingresos captados acumularon S/. 156,1 millones, monto inferior en 5,5 por ciento frente a similar período del año anterior, al haber caído la captación por Ingresos tributarios en 6,1 por ciento, destacando la disminución en

impuestos a la importación (-67,7 por ciento); Impuestos a la producción y consumo (-13,9 por ciento) y Otros ingresos (-49,1 por ciento), habiendo aumentado los Impuesto a la renta en 11,5 por ciento. Los Ingresos no tributarios subieron en 7,4 por ciento.

4.2. Gobierno Regional

En julio, los gastos del Gobierno Regional fueron S/. 96,0 millones, lo que significó un crecimiento de 9,4 por ciento respecto a igual mes del año anterior; en este contexto los

gastos corrientes aumentaron en 31,7 por ciento en tanto que los gastos de capital cayeron en 76,3 por ciento.

CUADRO N° 24
GASTOS DE LA REGION PUNO
(En miles de Nuevos Soles)

RUBROS	Jul			Ene-jul		
	2010	2011	Var %	2010	2011	Var %
- Gastos Corrientes	67 333,4	91 671,1	31,7	385 280,2	414 753,6	4,6
- Gastos de Capital	17 591,9	4 313,3	-76,3	71 301,5	29 135,6	-60,3
TOTAL	84 925,3	95 984,4	9,4	456 581,7	443 889,2	-5,5

FUENTE: MEF: Transparencia Económica, y Oficina de Presupuesto y Planificación de la Región Puno
ELABORACION: BCRP, Sucursal Puno.

GRAFICON° 13
GASTOS - REGION PUNO

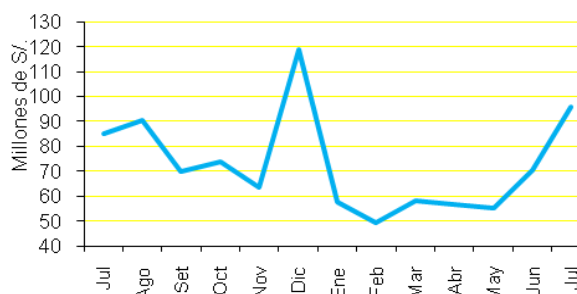

FUENTE: MEF - Transparencia Económica
ELABORACIÓN: BCRP. Sucursal Puno.

Los Gastos corrientes que concentran el 95,5 por ciento, sumaron S/. 91,7 millones y fueron destinados en su mayoría a cubrir gastos de Personal y obligaciones sociales (51,8 por ciento), Donaciones y transferencia, (27,1 por ciento), Bienes y servicios (8,3 por ciento) y Pensiones y otras prestaciones sociales (8,1 por ciento). Los Gastos de capital alcanzaron S/. 4,3 millones, destinados en su totalidad a la adquisición de activos no financieros (inversiones).

En los meses de enero a julio de 2011, la ejecución presupuestal fue de S/. 443,9 millones, cifra inferior en 5,5 por ciento

respecto a igual período de 2010, originado por los menores gastos de capital en 60,3 por ciento contrarrestado por el crecimiento de gastos corrientes en 4,6 por ciento. Ambos rubros representaron el 4,5 y 95,5 por ciento respectivamente.

Los gastos fueron financiados principalmente con recursos ordinarios por S/. 66,7 millones (69,5 por ciento), habiendo disminuido en 2,8 por ciento con relación a julio de 2010; Canon y sobrecanon con S/. 28,0 millones (29,1 por ciento), subiendo 95,1 por ciento; Recursos directamente recaudados con S/. 0,9 millones (1,0 por ciento), cayendo 13,5 por ciento;

Donaciones y transferencias con S/. 0,4 millones (0,4 por ciento), cayendo 89,4 por

ciento.

4.3. Inversión del Gobierno Regional

La inversión registrada en julio (S/. 4,3 millones) cayó en 76,3 por ciento respecto a lo invertido en el mismo mes del año anterior, explicado por menores inversiones en agropecuaria en 86,2 por ciento, saneamiento en 84,9 por ciento, transporte en 77,9 por ciento, salud en 50,6 por ciento y educación en 43,7 por ciento. Contrariamente, planeamiento, gestión y reserva de contingencia creció en 48,8 por ciento.

con S/. 1,8 millones; construcción de la irrigación Nequeneque Muñani con S/. 0,4 millones; mejoramiento de capacidades técnico productiva para la competitividad de los cultivos andinos de papa nativa, haba y cañihua en la región Puno con S/. 0,2 millones; estudios de pre-inversión con S/. 0,2 millones, mejoramiento de la infraestructura educativa de la institución educativa secundaria de menores de Nuestra Señora de Altaviría de Ayaviri-Melgar con S/. 0,1 millones, entre los más importantes.

Durante el periodo, se invirtió en el mejoramiento de la carretera Nuñoa-Macusani

CUADRO N° 25
INVERSIONES DEL GOBIERNO REGIONAL POR RUBROS
(En miles de Nuevos Soles)

FUENTE	Jul			Ene-jul		
	2010	2011	Var %	2010	2011	Var %
. Plan., Gestión y Reserva de Contingencia	172,0	264,5	48,8	1 577,0	1 424,1	-12,5
. Trabajo	0,0	0,0		27,7	0,0	
. Agropecuaria	6 810,3	968,5	-86,2	27 368,0	3 810,9	-86,5
. Pesca	227,2	133,1	-43,3	804,6	305,4	-63,3
. Energía	0,0	0,0		0,0	116,9	
. Minería	1,5	0,0	-100,0	16,7	0,0	-100,0
. Industria	0,0	0,0		0,0	4,6	
. Transporte	8 632,3	1 971,5	-77,9	33 937,6	20 001,9	-42,7
. Saneamiento	8,1	1,3	-84,9	29,9	59,0	92,1
. Salud	509,0	259,9	-50,6	2 293,3	740,8	-68,7
. Cultura y Deporte	0,0	3,3		0,0	67,5	
. Educación	1 222,5	711,3	-43,7	5 237,9	2 587,0	-52,1
. Protección social	9,0	0,0	-100,0	9,0	17,4	88,3
TOTAL	17 591,9	4 313,3	-76,3	71 301,5	29 135,6	-60,3

FUENTE: MEF: Transparencia Económica, y Oficina de Presupuesto y Planificación de la Región Puno
ELABORACION: BCRP, Sucursal Puno.

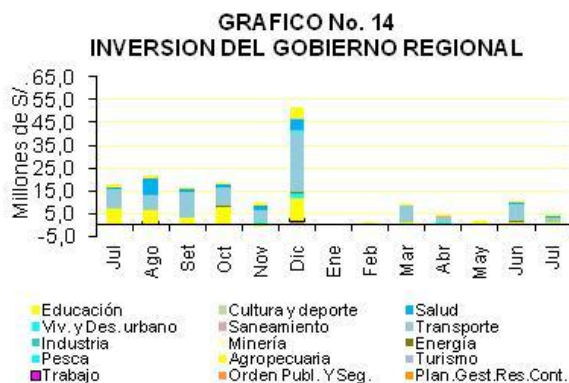

Las inversiones del Gobierno Regional en el periodo enero-julio de 2011, alcanzaron S/. 29,1 millones, menor en S/. 42,2 millones (-60,3 por ciento) en comparación a su similar

de 2010, debido a la menor eficacia en agropecuaria, salud, pesca, educación, transporte y planeamiento, gestión y reserva de contingencia.

4.4. Gobiernos Locales

En julio, los gastos de los gobiernos locales registraron S/. 54,8 millones, lo que implicó una caída de 14,8 por ciento respecto a similar mes del año 2010. Este desempeño radicó en

una disminución de Servicio de la deuda (-79,9 por ciento), Gastos de capital (-20,8 por ciento) y un incremento en Gastos corrientes (3,2 por ciento).

**GRAFICON° 15
GASTOS - GOBIERNOS LOCALES**

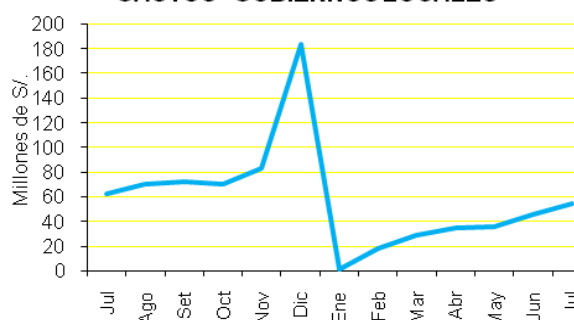

FUENTE: MEF - Transparencia Económica
ELABORACIÓN: BCRP, Sucursal Puno.

**CUADRO N° 26
GASTOS DE LOS GOBIERNOS LOCALES
(En miles de Nuevos Soles)**

RUBROS	Jul			Ene-jul		
	2010	2011	Var %	2010	2011	Var %
- Gastos Corrientes	18 286,6	19 512,7	3,2	111 798,1	105 730,4	-8,2
- Gastos de Capital	42 747,7	35 008,2	-20,8	209 698,9	112 242,0	-48,2
- Servicio de la Deuda	1 203,1	250,5	-79,9	6 454,7	1 250,4	-81,2
TOTAL	62 237,5	54 771,4	-14,8	327 951,8	219 222,8	-35,2

FUENTE: MEF: Transparencia Económica.
ELABORACION: BCRP, Sucursal Puno.

Según su participación, los gastos corrientes representan el 35,6 por ciento del total, destacando Bienes y servicios (19,0 por ciento), Personal y obligaciones sociales (10,2 por ciento) y Pensiones y otras prestaciones sociales (4,3 por ciento); Gastos de capital participan del 63,9 por ciento conformado en su totalidad por adquisición de activos no financieros. Finalmente el Servicio de la deuda representa el 0,5 por ciento.

gastos en servicio de la deuda (-81,2 por ciento), gastos de capital (-48,2 por ciento) y gastos corrientes (-8,2 por ciento).

La ejecución presupuestal acumulada de enero-julio de 2011 fue de S/. 219,2 millones, mostrando una contracción en 35,2 puntos porcentuales, explicado por la caída de los

El financiamiento del gasto de los gobiernos locales procedió principalmente del Canon y sobrecanon (46,0 por ciento), habiendo disminuido en 24,6 por ciento respecto a julio 2010; fondo de compensación municipal (37,4 por ciento), cayendo en 9,5 por ciento; Recursos ordinarios (6,5 por ciento) con una crecimiento de 57,6 por ciento y Recursos directamente recaudados (6,2 por ciento) con un incremento de 13,7 por ciento.

4.5. Inversión de Gobiernos locales

En julio de 2011, las inversiones de los gobiernos locales ascendieron a S/. 35,0 millones, inferior en 20,4 por ciento en comparación con similar periodo de 2010, debido a las caídas presentadas en industria (-71,2 por ciento), medio ambiente (-56,7 por ciento), saneamiento (-54,0 por ciento), cultura y deporte (-41,7 por ciento) y salud (-35,2 por ciento), entre los más importantes.

Las inversiones de los Gobiernos Locales se reflejan en la estudios de preinversión con S/. 1,5 millones; construcción de centros educativos con S/. 1,4 millones; apoyo a la producción agropecuaria con S/. 1,1 millones; mejoramiento de acceso vial sur (desvío Salcedo- empalme avenida Panamericana este) de la ciudad de Puno con S/. 1,0 millones y fortalecimiento institucional con S/. 1,0 millones, entre los más relevantes.

CUADRO N° 27
INVERSIONES DE GOBIERNOS LOCALES POR RUBROS
(En miles de Nuevos Soles)

RUBROS	Jul			Ene-jul		
	2010	2 011	Var %	2010	2011	Var %
. Plan., Gestión y Reserva de Contingencia	3 900,6	4 044,9	0,3	23 266,1	11 552,9	-52,0
. Orden Público y Seguridad	266,0	442,7	61,0	2 277,4	3 108,9	32,1
. Comercio	1 336,4	896,8	-35,1	6 711,1	3 178,0	-54,0
. Turismo	574,8	411,8	-30,7	2 223,9	1 295,6	-43,6
. Agropecuaria	3 664,4	4 238,2	11,9	27 334,7	11 975,2	-57,6
. Pesca	44,6	89,5	94,1	185,1	272,0	42,3
. Energía	871,8	1 072,1	19,0	6 140,4	3 789,1	-40,2
. Industria	174,3	51,9	-71,2	676,0	200,4	-71,2
. Transporte	12 031,3	8 282,2	-33,4	52 196,3	25 617,0	-52,5
. Comunicaciones	66,7	203,7	195,4	170,8	293,7	66,3
. Medio Ambiente	1 406,3	629,8	-56,7	4 968,3	1 614,8	-68,5
. Saneamiento	6 461,9	3 069,9	-54,0	27 343,6	11 548,4	-59,1
. Vivienda y Desarrollo Urbano	1 173,3	975,0	-19,6	8 453,0	2 696,5	-69,2
. Salud	945,1	632,5	-35,2	5 371,7	2 895,6	-47,7
. Cultura y Deporte	4 074,0	2 454,1	-41,7	18 436,7	9 462,3	-50,3
. Educación	4 904,2	6 699,8	32,2	21 205,4	20 745,9	-5,3
. Protección social	673,9	813,3	16,8	2 015,2	1 995,6	-4,1
. Previsión social	0,0	0,0		12,5	0,0	-100,0
TOTAL	42 569,6	35 008,2	-20,4	208 988,4	112 242,0	-48,0

FUENTE: MEF: Transparencia Económica.

ELABORACION: BCRP, Sucursal Puno.

GRAFICO No. 16
INVERSION DE GOBIERNOS LOCALES

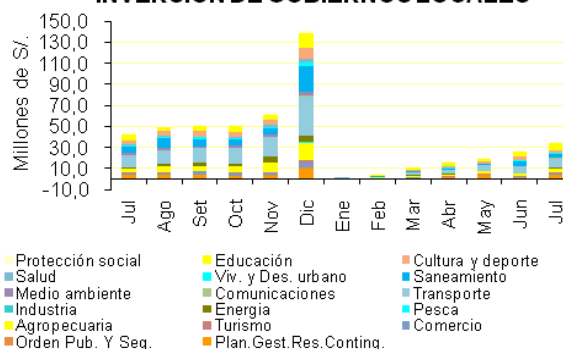

FUENTE: MEF - Transparencia Económica

ELABORACIÓN: BCRP, Sucursal Puno.

La mayoría de provincias presentaron caídas en los niveles de inversión, respecto a julio de 2010, siendo los más relevantes El Collao (-68,7 por ciento), San Antonio de Putina (-57,2 por ciento), Carabaya (-48,5 por ciento) y Chucuito (-38,6 por ciento). Durante el mes las 5 provincias que incrementaron sus niveles de inversión fueron: Yunguyo con 128,0 por ciento, Moho con 58,7 por ciento, Melgar con 46,8 por ciento, Sandía con 28,2 por ciento y Lampa con 2,8 por ciento, entre los más representativos.

En el acumulado enero-julio de 2011, las inversiones de los gobiernos locales alcanzaron S/. 112,2 millones, inferior en S/. 96,7 millones (-48,0 por ciento) en relación a su similar de 2010; debido a menores gastos en la mayoría de rubros, siendo los más relevantes industria (-71,2 por ciento), vivienda y desarrollo urbano (-69,2 por ciento), medio ambiente (-68,5 por ciento), saneamiento (-59,1 por ciento) y agropecuaria (-57,6 por ciento).

4.6. Empresas públicas

En julio, el resultado económico de las empresas públicas San Gabán y Electropuno muestran un superávit de S/. 4,2 millones,

monto menor en S/. 0,1 millón (-5,4 por ciento), respecto a similar mes de 2010.

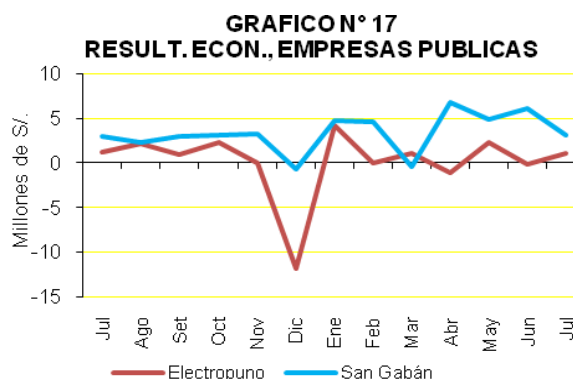

FUENTE: Transparencia Económica - FONAFE
ELABORACIÓN: BCRP, Sucursal Puno.

CUADRO N° 28
OPERACIONES DE LAS EMPRESAS ESTATALES
(En miles de Nuevos Soles)

FUENTE	Jul			Ene-jul		
	2010	2011	Var %	2010	2011	Var %
. Ingresos	14 004,7	18 455,2	27,5	98 130,1	122 711,8	21,6
. Egresos	8 324,1	13 039,0	51,6	53 782,9	78 598,5	42,0
. Gastos de capital	1 415,9	1 247,7	-14,7	12 742,1	7 055,6	-46,2
. Resultado primario	4 264,7	4 168,4	-5,4	31 605,1	37 057,7	14,1
. Transferencias	0,0	0,0		-799,6	0,0	-100,0
. Financiamiento neto	-99,9	-9 608,0	9203,5	-18 943,0	-22 104,1	12,8
Resultado económico	4 264,7	4 168,4	-5,4	30 805,5	37 057,7	17,1

FUENTE: Transparencia Económica – FONAFE
ELABORACION: BCRP, Sucursal Puno.

Durante el periodo enero-julio de 2011 se registró un resultado positivo de S/. 37,1 millones, con un incremento de 17,1 por ciento, con relación a similar periodo de 2010,

influenciado por el comportamiento positivo de la empresa San Gabán en 29,1 por ciento y de Electropuno con una caída en 15,2 por ciento.

V. MONEDA Y CREDITO

5.1. Depósitos del público

Los depósitos del público en el sistema financiero presentaron un saldo de S/. 550,4 millones, lo que representa un crecimiento de 9,5 por ciento en cifras reales con respecto a similar mes del año anterior, producto de mayores captaciones de las empresas bancarias (8,5 por ciento) que concentraron el 66,5 por ciento del total del sistema. Las instituciones de microfinanzas reunieron el

33,5 por ciento, saldos que crecieron 11,4 por ciento, resaltando en este grupo las cajas rurales con una expansión de 28,7 por ciento, cajas municipales con 4,5 por ciento y financieras con un descenso en sus saldos en 13,6 por ciento. Los depósitos en moneda nacional (M/N) aumentaron en 8,8 por ciento y en moneda extranjera (M/E) en 11,6 por ciento.

CUADRO N° 29
DEPOSITOS EN EL SISTEMA FINANCIERO
(Saldo en millones de Nuevos Soles)

BANCOS	Jul		
	2010	2011	var % 1/
EMPRESAS BANCARIAS	326,3	365,9	8,5
INST. DE MICROFINANZAS	160,2	184,5	11,4
. Cajas Municipales	106,6	115,1	4,5
. Cajas Rurales	46,5	61,9	28,7
. Financieras	7,1	6,4	-13,6
TOTAL	486,5	550,4	9,5
En M/N	370,6	416,8	8,8
En M/E	115,9	133,7	11,6

1/ Variación en valores reales

FUENTE: SBS y entidades bancarias de la Región.

ELABORACION: BCRP. Sucursal Puno.

Según la composición por tipo de moneda, el saldo en M/E representa el 24,3 por ciento del total, mayor en 0,5 puntos porcentuales respecto a lo reportado al finalizar similar mes

de 2010, de este modo se nota un ligero incremento en la preferencia del dólar en el total de captaciones del Sistema.

CUADRO N° 30
PARTICIPACION EN LOS DEPOSITOS
(en %)

	Jul		
	Mill. de S/.	Mes	Acum.
. Crédito	118,1	21,4	21,4
. Continental	95,4	17,3	38,7
. C. M. Arequipa	68,3	12,4	51,0
. Interbank	67,3	12,2	63,2
. Scotiabank	66,1	12,0	75,2
. C. R. Los Andes	59,9	10,8	86,0
. C. M. Cusco	32,9	6,0	92,0
. MIBANCO	14,3	2,6	94,6
. C. M. Tacna	12,7	2,3	96,9
. Azteca	7,9	1,4	98,3
. CrediScotia	6,3	1,1	99,4
. C. M. Piura	1,2	0,2	99,6
. C. R. Nuestra Gente	1,0	0,2	99,8
. Financiero	0,6	0,1	99,9
. C. R. CREDINKA	0,3	0,0	100,0
. Edificar	0,1	0,0	100,0
. TFC S.A.	0,0	0,0	100,0
Total	552,3	100,0	

FUENTE: SBS y entidades bancarias de la Región.

ELABORACION: BCRP. Sucursal Puno.

GRAFICO N° 18
DEPOSITOS EN EL SIST. FINANCIERO
(Saldos)

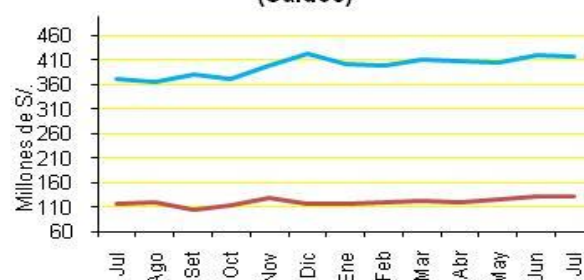

FUENTE: SBS

ELABORACION: BCRP, Sucursal Puno

En julio las captaciones por tipo de operación, registró un incremento en depósitos de ahorro (13,6 por ciento), depósitos a plazo (9,1 por

ciento) y depósitos a la vista (2,0 por ciento); siendo su participación relativa de 40,1; 41,0 y 18,9 por ciento, respectivamente.

CUADRO N° 31
DEPOSITOS POR TIPO DE OPERACIÓN
(Saldo en millones de Nuevos Soles)

	Jul		
	2010	2011	var % 1/
. Vista	107,5	104,0	2,0
. Ahorros	179,0	220,7	13,6
. A Plazo	199,8	225,7	9,1
TOTAL	486,3	550,4	9,5

1/ Variación en valores reales

FUENTE: SBS y entidades bancarias de la Región.

ELABORACION: BCRP. Sucursal Puno.

5.2. Colocaciones

Los saldos de colocaciones al finalizar julio sumaron S/. 1 630,7 millones, mayor en 22,6 por ciento, en términos reales, respecto a julio de 2010. Las instituciones de microfinanzas, participaron con el 59,2 por ciento de los créditos, registrando un avance del 28,2 por ciento, destacando las Cajas Municipales, Financieras y EDPYMES con participaciones de 30,0; 16,4 y 8,5 por ciento respectivamente; las empresas bancarias colocaron el 40,8 por ciento de los préstamos totales, registrando un incremento de créditos

otorgados en el mes (15,2 por ciento). Las colocaciones en M/N aumentaron en 28,9 por ciento y en M/E lo hicieron en 2,5 por ciento.

Según la composición por tipo de moneda, el saldo en M/E representa el 11,7 por ciento del total, menor en 2,6 puntos porcentuales respecto a lo reportado al finalizar similar mes de 2010, de este modo el nuevo sol sigue mostrando su fortaleza y por tanto preferencia por los agentes económicos.

CUADRO N° 32
CRÉDITO DEL SISTEMA FINANCIERO
(Saldo en millones de Nuevos Soles)

BANCOS	Jul		
	2 010	2 011	var % 1/
EMPRESAS BANCARIAS	558,5	665,1	15,2
INST. DE MICROFINANZAS	728,8	965,6	28,2
. Cajas Municipales	399,6	488,5	18,3
. Cajas Rurales	43,3	71,1	58,8
. EDPYMES	96,7	138,1	38,2
. Financieras	189,3	268,0	37,0
TOTAL	1 287,3	1 630,7	22,6
En M/N	1 081,8	1 440,7	28,9
En M/E	179,3	190,0	2,5

1/ Variación en valores reales

FUENTE: SBS y entidades bancarias de la Región.

ELABORACION: BCRP. Sucursal Puno.

CUADRO N° 33
PARTICIPACION EN LOS CRÉDITOS
(en %)

	Jul		
	Mills. de S/.	Mes	Acum.
. C.M. Arequipa	309,4	19,4	19,4
. Crédito	234,7	14,7	34,1
. Financiera Edificar	177,3	11,1	45,2
. MIBANCO	127,2	8,0	53,2
. EDPYME Raíz	106,5	6,7	59,9
. Continental	103,1	6,5	66,4
. Scotiabank	97,5	6,1	72,5
. Interbank	88,4	5,5	78,0
. C.M. Cusco	86,7	5,4	83,5
. Financiera CrediScotia	77,5	4,9	88,3
. C.M. Tacna	74,0	4,6	93,0
. C.R. Los Andes	53,7	3,4	96,3
. EDPYME Nueva Visión	23,5	1,5	97,8
. C. R. Nuestra Gente	11,5	0,7	98,5
. C.M. Piura	7,3	0,5	99,0
. EDPYME Solidaridad	4,6	0,3	99,3
. Azteca	4,0	0,2	99,5
. Financiera Efectiva	3,5	0,2	99,7
. C. R. CREDINKA	2,2	0,1	99,9
. Financiero	1,4	0,1	100,0
. Financiera TFC S.A.	0,7	0,0	100,0
Total	1 594,6	100,0	

FUENTE: SBS y entidades bancarias de la Región.
ELABORACION: BCRP. Sucursal Puno.

Por tipo de crédito, respecto a junio 2011, los préstamos otorgados a la mediana empresa crecieron 59,5 por ciento, pequeñas empresas en 48,6 por ciento, microempresas en 24,4 por

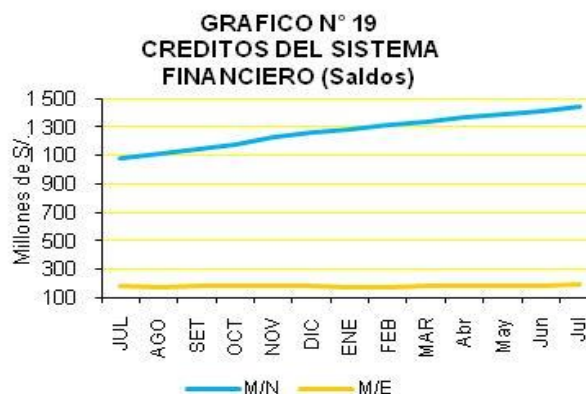

FUENTE: SBS
ELABORACION: BCRP, Sucursal Puno.

ciento e hipotecario en 19,5 por ciento, contrariamente cayeron las colocaciones a grandes empresas (-65,7 por ciento) y consumo revolventes (-16,1 por ciento).

CUADRO N° 34
CREDITOS DEL SISTEMA FINANCIERO, POR TIPO

Tipo de Crédito	Var % Jul11/jun11	Part. %
Consumo no revolventes	12,0%	25,1%
Consumo revolventes	-16,1%	2,6%
Grandes empresas	-65,7%	0,8%
Hipotecario	19,5%	2,8%
Medianas empresas	59,5%	8,1%
Microempresas	24,4%	28,2%
Pequeñas empresas	48,6%	32,4%
TOTAL	25,5%	100,0%

FUENTE: SBS y entidades bancarias de la Región.
ELABORACION: BCRP. Sucursal Puno.

La cartera pesada del sistema financiero alcanzo 2,0 por ciento, tasa que es inferior 0,7 por ciento a la registrada en julio 2010. En las empresas bancarias la cartera morosa fue de 0,6 por ciento, menor en 0,7 por ciento

en relación al período comparativo; en las cajas municipales, alcanzó 4,8 por ciento, en las cajas rurales el 3,0 por ciento y en las financieras el 1,0 por ciento.

CUADRO N° 35
COEFICIENTES DE CARTERA PESADA
(En porcentajes)

BANCOS	Jul		
	2010	2011	DIF.
EMPRESAS BANCARIAS	1,3	0,6	-0,7
INST.DE MICROFINANZAS	4,5	2,9	-1,6
. Cajas Municipales	5,1	4,8	-0,3
. Cajas Rurales	3,8	3,0	-0,9
. EDPYMES	2,4	0,0	-2,4
. Financieras	1,8	1,0	-0,9
3. TOTAL	2,7	2,0	-0,7
En M/N	2,8	2,1	-0,7
En M/E	1,9	0,8	-1,1

FUENTE: SBS y entidades bancarias de la Región.
ELABORACION: BCRP. Sucursal Puno.

GRAFICO N° 20
COEFICIENTES DE CARTERA PESADA



FUENTE: SBS y entidades bancarias de la región.
ELABORACION: BCRP, Sucursal Puno.

VI. INFORMACIÓN ESTADÍSTICA

Anexo 01

REGIÓN PUNO: PRODUCCION AGROPECUARIA, SEGÚN PRINCIPALES PRODUCTOS (TM)

PRINCIPALES PRODUCTOS	2010							2011							PRINCIPALES PRODUCTOS	
	ENE-JUL	JUL	AGO	SET	OCT	NOV	DIC	ENE	FEB	MAR	ABR	MAY	JUN	JUL		ENE-JUL
AGRICOLA 1/	631 824	4 811	1 047	281	522	6 501	11 183	5 335	13 944	56 357	334 129	220 221	16 350	4 106	650 441	AGRICOLA 1/
Quinua	31 951	0	0	0	0	0	0	0	0	465	22 605	0	0	0	32 590	Quinua
Cañihua	4 366	0	0	0	0	0	0	0	0	149	3 113	1 199	0	0	4 461	Cañihua
Cebada Grano	30 018	0	0	0	0	0	0	0	0	97	12 606	16 264	705	0	29 672	Cebada Grano
Trigo	1 733	0	0	0	0	0	0	0	0	0	413	979	281	0	1 673	Trigo
Centeno Grano	72	0	0	0	0	0	0	0	0	0	5	68	0	0	73	Centeno Grano
Avena Grano	6 202	0	0	0	0	0	0	0	0	0	2 696	3 291	59	0	6 046	Avena Grano
Maíz Amiláceo	5 955	0	0	0	0	0	0	0	0	292	2 068	3 661	0	0	6 021	Maíz Amiláceo
Maíz Amarillo Duro	4 163	0	0	0	0	0	0	0	0	296	1 533	2 088	0	0	3 917	Maíz Amarillo Duro
Arroz	773	0	0	0	0	0	0	0	0	80	210	351	211	0	852	Arroz
Papa	549 181	0	0	0	0	10 030	16 702	0	8 763	41 147	308 179	196 166	669	0	554 924	Papa
Oca	34 031	0	0	0	0	0	0	0	0	581	15 123	17 024	0	0	32 728	Oca
Olluco	10 546	0	0	0	0	0	0	0	0	347	3 603	7 800	0	0	11 750	Olluco
Mashua	6 144	0	0	0	0	0	0	0	0	171	2 224	3 350	0	0	5 744	Mashua
Yuca	14 009	4 106	0	0	0	0	0	0	0	281	830	7 763	4 329	1 714	14 917	Yuca
Tarhui	1 871	0	0	0	0	0	0	0	0	0	0	1 605	222	0	1 827	Tarhui
Haba	14 645	0	0	0	0	0	23	37	802	1 532	5 048	5 541	0	0	12 959	Haba
Arveja	764	0	0	0	0	0	0	0	0	0	276	638	0	0	914	Arveja
Cebolla	6 802	0	0	0	0	0	0	23	72	1 241	2 807	2 110	380	0	6 633	Cebolla
Avena Forrajera	1 268 781	0	0	0	0	0	0	0	300	67 968	769 643	404 084	0	0	1 241 995	Avena Forrajera
Cebada Forrajera	389 000	0	0	0	0	0	0	0	0	1 692	211 433	147 013	0	0	360 138	Cebada Forrajera
Plátano	6 803	961	911	892	1 113	1 071	1 058	1 033	917	1 092	939	985	977	977	6 920	Plátano
Naranja	22 397	5 456	1 353	53	0	0	0	0	0	437	1 905	5 280	9 388	6 144	23 154	Naranja
Café	5 984	399	100	0	0	0	0	0	0	527	2 032	2 231	1 218	360	6 368	Café
Alfalfa	354 204	0	0	0	1 140	10 757	20 166	27 598	50 688	122 619	152 057	88 786	35 829	0	477 577	Alfalfa
Otros Pastos Cultivados	112 536	0	0	0	50	3 230	7 015	3 948	11 916	50 245	42 412	22 036	4 805	0	135 362	Otros Pastos Cultivados
PECUARIA 1/	156 026	19 436	17 115	15 242	12 029	30 223	15 237	11 838	29 645	32 114	23 107	22 720	21 478	19 692	160 594	PECUARIA 1/
Carne de Vacuno	12 276	1 979	1 767	1 575	1 211	1 117	1 103	893	1 335	1 607	2 286	2 359	2 170	1 991	12 641	Carne de Vacuno
Carne de Ovino	6 884	1 240	1 034	932	682	606	514	496	670	834	1 100	1 280	1 330	1 252	6 962	Carne de Ovino
Carne de Alpaca	3 662	687	546	438	377	298	199	222	365	431	662	679	681	691	3 731	Carne de Alpaca
Carne de Llama	1 044	173	141	127	92	72	95	88	113	122	172	202	196	174	1 067	Carne de Llama
Carne de Porcino	1 547	264	212	200	155	145	144	144	179	215	235	269	284	271	1 597	Carne de Porcino
Carne de Ave	1 671	264	265	258	238	226	231	210	219	225	229	264	269	269	1 685	Carne de Ave
Leche de Vacuno	57 817	4 710	3 793	3 133	2 878	3 275	4 051	8 017	10 979	11 971	10 812	7 328	6 470	4 822	60 399	Leche de Vacuno
Lana de Ovino	3 937	0	0	0	0	714	353	0	2 094	1 863	0	0	0	0	3 957	Lana de Ovino
Fibra de Alpaca	0	0	0	0	0	1 456	280	0	464	531	0	0	0	0	995	Fibra de Alpaca
Fibra de Llama	0	0	0	0	0	215	42	0	56	56	0	0	0	0	112	Fibra de Llama
Otros pptos. Pecuarios	8 189	1 406	1 471	1 340	1 023	827	693	674	840	1 058	1 559	1 659	1 433	1 446	8 669	Otros pptos. Pecuarios
TOTAL 1/	787 850	24 247	18 162	15 523	12 551	36 724	26 420	17 174	43 589	88 470	357 236	242 941	37 828	23 798	811 036	TOTAL 1/

FUENTE: Dirección Regional de Agricultura – Puno
ELABORACIÓN: BCRP, Sucursal Puno

NOTA: Información Preliminar, actualizado al 12-09-2011
1/ V.B.P. en miles de soles a precios de 1994

Anexo 02

SUPERFICIE AGRÍCOLA SEMBRADA, SEGÚN PRINCIPALES CULTIVOS
(Hectáreas)

PRINCIPALES CULTIVOS	2010							2011							PRINCIPALES CULTIVOS	
	AGO-JUL	JUL	AGO	SET	OCT	NOV	DIC	ENE	FEB	MAR	ABR	MAY	JUN	JUL		AGO-JUL
Quinoa	27 051	0	198	5 446	19 317	1 928	1 323	0	0	0	0	0	0	0	28 212	Quinoa
Cañihua	5 854	0	28	518	4 189	858	280	0	0	0	0	0	0	0	5 873	Cañihua
Cebada Grano	25 978	0	70	2 188	13 299	7 287	3 525	0	0	0	0	0	0	0	26 369	Cebada Grano
Trigo	1 446	0	9	179	769	510	0	0	0	0	0	0	0	0	1 467	Trigo
Centeno Grano	81	0	0	8	31	35	0	0	0	0	0	0	0	0	74	Centeno Grano
Avena Grano	6 208	0	0	174	4 097	2 055	118	0	0	0	0	0	0	0	6 444	Avena Grano
Maiz Amiláceo	3 666	0	644	1 053	1 941	6	0	0	0	0	0	0	0	0	3 644	Maiz Amiláceo
Maiz Amarillo Duro	2 455	0	796	1 172	340	0	0	0	0	0	0	0	0	0	2 308	Maiz Amarillo Duro
Arroz	445	0	95	163	126	89	0	0	0	0	0	0	0	0	473	Arroz
Papa	52 417	1 012	4 437	7 324	20 152	12 243	6 227	155	0	0	0	0	1 130	811	52 479	Papa
Oca	4 248	0	390	807	2 633	195	0	0	0	0	0	0	0	0	4 025	Oca
Olluco	1 688	0	170	482	856	226	0	0	0	0	0	0	0	0	1 734	Olluco
Mashua	853	0	58	133	555	61	1	0	0	0	0	0	0	0	808	Mashua
Yuca	1 336	0	652	710	14	3	0	0	0	0	0	0	10	0	1 389	Yuca
Tarhui	1 471	0	11	178	1 239	6	0	0	0	0	0	0	0	0	1 434	Tarhui
Haba	461	20	948	4 880	3 745	328	0	0	0	0	0	0	1	4	9 906	Haba
Arveja	9 209	0	59	431	364	16	0	0	0	0	0	0	0	0	870	Arveja
Cebolla	2	0	47	148	142	34	9	0	0	0	0	0	0	0	380	Cebolla
Avena Forrajera	839	0	0	83	6 416	18 473	25 819	3 466	0	0	0	0	0	0	54 257	Avena Forrajera
Cebada Forrajera	402	0	1	3	902	5 765	9 456	1 931	0	0	0	0	0	0	18 058	Cebada Forrajera
Plátano	52 750	0	0	0	3	0	0	0	0	2	0	0	0	0	5	Plátano
Naranja	18 217	0	0	0	15	26	26	0	6	0	0	0	0	0	73	Naranja
Café	22	0	0	10	70	66	12	0	11	0	0	0	0	0	169	Café
Alfalfa	35	0	0	0	0	160	370	1 887	80	0	0	0	0	0	2 497	Alfalfa
Otros Pastos Cultivados	503	0	0	0	0	70	235	157	0	0	0	0	0	0	462	Otros Pastos Cultivados
TOTAL	220 891	1 032	8 613	26 090	81 215	50 440	47 401	7 596	97	2	0	0	1 141	815	223 410	TOTAL

NOTA: Información Preliminar. Además, no incluye superficie instalada de cultivos permanentes. Actualizado al 12-09-2011

FUENTE: Dirección Regional de Agricultura - Puno

ELABORACIÓN: BCRP, Sucursal Puno

Anexo 03

REGIÓN PUNO: SUPERFICIE COSECHADA, SEGÚN PRINCIPALES PRODUCTOS
(Hectáreas)

PRINCIPALES PRODUCTOS	2010								2011							PRINCIPALES PRODUCTOS	
	ENE-JUL	JUL	AGO	SET	OCT	NOV	DIC	ENE	FEB	MAR	ABR	MAY	JUN	JUL	ENE-JUL		
Quinua	26 342	0	0	0	0	0	0	0	0	0	472	18 877	7 840	0	0	27 189	Quinua
Cañihua	5 621	0	0	0	0	0	0	0	0	0	165	3 881	1 565	0	0	5 611	Cañihua
Cebada Grano	25 535	0	0	0	0	0	0	0	0	0	83	11 065	13 157	629	0	24 934	Cebada Grano
Trigo	1 451	0	0	0	0	0	0	0	0	0	0	370	857	240	0	1 467	Trigo
Centeno Grano	81	0	0	0	0	0	0	0	0	0	0	5	69	0	0	74	Centeno Grano
Avena Grano	6 193	0	0	0	0	0	0	0	0	0	0	2 710	3 289	55	0	6 054	Avena Grano
Maiz Amiláceo	3 666	0	0	0	0	0	0	0	0	0	180	1 263	2 201	0	0	3 644	Maiz Amiláceo
Maiz Amarillo Duro	2 455	0	0	0	0	0	0	0	0	0	162	893	1 253	0	0	2 308	Maiz Amarillo Duro
Arroz	447	0	0	0	0	0	0	0	0	0	47	122	189	115	0	473	Arroz
Papa	49 484	0	0	0	0	852	1 408	0	713	3 466	27 515	17 246	63	0	49 003	Papa	
Oca	4 180	0	0	0	0	0	0	0	0	0	79	1 831	2 100	0	0	4 010	Oca
Olluco	1 581	0	0	0	0	0	0	0	0	0	49	559	1 126	0	0	1 734	Olluco
Mashua	848	0	0	0	0	0	0	0	0	0	23	324	461	0	0	808	Mashua
Yuca	1 336	398	0	0	0	0	0	0	0	0	25	75	715	411	163	1 389	Yuca
Tarhui	1 471	0	0	0	0	0	0	0	0	0	0	0	1 261	173	0	1 434	Tarhui
Haba	562	0	0	0	0	0	0	5	121	261	22	0	0	0	0	409	Haba
Arveja	8 806	0	0	0	0	0	20	0	0	8	4 320	5 084	0	0	9 412	Arveja	
Cebolla	7	0	0	0	0	0	0	0	0	0	15	0	0	0	0	15	Cebolla
Avena Forrajera	734	0	0	0	0	0	0	0	0	0	175	695	0	0	870	Avena Forrajera	
Cebada Forrajera	402	0	0	0	0	0	0	2	6	73	161	117	21	0	380	Cebada Forrajera	
Plátano	50 940	0	0	0	0	0	0	0	20	3 099	32 051	17 979	0	0	53 149	Plátano	
Naranja	17 935	0	0	0	0	0	0	0	0	95	10 027	6 822	0	0	16 944	Naranja	
Café	0	0	0	0	0	0	1 273	0	0	0	0	0	0	0	0	0	Café
Alfalfa	0	0	0	0	0	0	2 320	0	0	0	0	0	0	0	0	0	Alfalfa
Otros Pastos Cultivados	0	0	0	0	0	0	9 258	0	0	0	0	0	0	0	0	0	Otros Pastos Cultivados
TOTAL	210 077	398	0	0	0	852	14 279	7	860	8 287	116 261	84 026	1 707	163	211 311	TOTAL	

NOTA: Información Preliminar. Actualizado al 12-09-2011

FUENTE: Dirección Regional de Agricultura - Puno

ELABORACIÓN: BCRP, Sucursal Puno

Anexo 04

**EXTRACCION Y COMERCIALIZACION PESQUERA, SEGÚN ESPECIES
(kg.)**

	2010							2011							EXTRACCION	
	ENE-JUL	JUL	AGO	SET	OCT	NOV	DIC	ENE	FEB	MAR	ABR	MAY	JUN	JUL		ENE-JUL
EXTRACCION	4 650 911	534 434	880 377	888 776	915 561	1 092 435	1 269 255	765 949	865 084	1 756 251	1 575 612	1 452 346	956 471	1 160 402	8 532 115	EXTRACCION
- Boga	0	0	0	0	0	0	0	0	0	0	0	0	0	0	0	- Boga
- Carachi	353 093	68 368	57 555	32 117	25 730	23 328	16 881	36 598	34 599	31 045	48 965	57 083	51 822	36 876	296 988	- Carachi
- Ispi	37 770	6 538	47 831	88 993	98 899	84 105	71 943	23 740	9 601	8 494	5 074	4 248	2 280	7 968	61 405	- Ispi
-Suche	825	155	158	48	34	0	0	70	69	56	126	204	106	25	656	-Suche
- Mauri	26 206	4 854	5 168	3 110	3 609	2 281	1 068	1 997	2 574	2 271	4 175	4 321	3 269	1 707	20 314	- Mauri
- Pejerrey	274 978	37 988	35 904	9 984	10 116	9 516	8 138	22 673	26 797	24 431	45 285	43 303	27 557	21 878	211 924	- Pejerrey
- Trucha Natural	38 108	8 123	4 461	2 784	2 993	2 675	2 893	7 671	6 044	5 271	8 226	10 251	7 497	5 852	50 812	- Trucha Natural
- Trucha Crianza	3 919 931	408 408	729 300	751 740	774 180	970 530	1 168 332	673 200	785 400	1 684 683	1 463 761	1 332 936	863 940	1 086 096	7 890 016	- Trucha Crianza
COMERCIALIZACION	4 402 083	491 070	828 339	838 956	861 942	1 041 435	1 220 977	730 291	833 224	1 725 597	1 537 713	1 408 931	933 797	1 151 495	8 321 048	COMERCIALIZACION
- Boga	0	0	0	0	0	0	0	0	0	0	0	0	0	0	0	- Boga
- Carachi	230 453	44 346	34 976	16 446	11 919	10 194	7 005	21 730	21 309	16 916	34 427	36 099	38 298	31 084	199 863	- Carachi
- Ispi	17 472	2 770	34 601	56 473	59 807	48 196	38 488	9 830	1 328	1 095	1 341	556	718	10 419	25 287	- Ispi
-Suche	664	123	126	39	28	0	0	0	62	42	100	152	30	16	402	-Suche
- Mauri	20 977	3 841	4 155	2 450	2 938	1 862	865	1 396	1 968	1 675	3 064	3 771	2 671	1 515	16 060	- Mauri
- Pejerrey	154 726	18 509	16 640	3 113	2 711	2 730	2 060	12 342	13 105	12 136	24 907	21 419	17 019	14 197	115 125	- Pejerrey
- Trucha Natural	29 801	6 328	3 495	2 228	2 409	2 144	2 312	3 578	2 670	2 413	3 532	5 111	5 414	3 688	26 406	- Trucha Natural
- Trucha Crianza	3 884 682	404 324	722 007	744 223	766 438	960 825	1 156 694	673 200	785 400	1 684 743	1 463 761	1 332 936	863 940	1 086 096	7 890 076	- Trucha Crianza
- Otros.	63 308	10 829	12 339	13 984	15 692	15 484	13 553	8 215	7 382	6 577	6 581	8 887	5 707	4 480	47 829	- Otros.

FUENTE: Dirección Regional de Pesquería - Puno
ELABORACIÓN: BCRP, Sucursal Puno

Anexo 05

PRODUCCIÓN MINERA, SEGÚN PRINCIPALES MINERALES

PRODUCTOS	2010							2011							PRODUCTOS	
	ENE-JUL	JUL	AGO	SET	OCT	NOV	DIC	ENE	FEB	MAR	ABR	MAY	JUN	JUL		ENE-JUL
MINERIA METALICA																MINERIA METALICA
Estaño (TMF)	21 322	2 929	2 912	2 335	2 417	2 449	2 413	2 285	2 049	2 455	2 346	2 189	2 587	2 757	16 669	Estaño (TMF)
Plomo (TMF)	1 165	223	195	198	212	200	213	166	198	111	112	114	132	126	959	Plomo (TMF)
Oro (gr-f)	1 638 573	219 470	228 856	227 519	212 433	215 701	264 831	174 112	222 622	204 718	236 585	215 472	181 889	353 817	1 589 215	Oro (gr-f)
Plata (kg-f)	26 265	4 073	4 057	3 606	3 814	3 629	194	2 891	1 942	2 225	2 031	1 811	1 900	2 197	14 997	Plata (kg-f)
Zinc (TMF)	1 227	183	215	241	248	234	267	246	173	193	180	156	168	189	1 306	Zinc (TMF)

FUENTE: Página web Ministerio de Energía y Minas

ELABORACIÓN: BCRP, Sucursal Puno

Anexo 06

REGION PUNO: PRODUCCIÓN MANUFACTURERA

(Índice del Volumen Físico 1994=100)

PRODUCTOS	2010							2011							PRODUCTOS	
	ENE-JUL	JUL	AGO	SET	OCT	NOV	DIC	ENE	FEB	MAR	ABR	MAY	JUN	JUL		ENE-JUL
Bebidas gaseosas	7,25	6,52	7,91	8,17	9,14	8,00	8,07	6,32	3,44	4,60	4,81	6,26	5,56	3,81	4,97	Bebidas gaseosas
Productos de panadería	181,76	175,40	181,04	194,35	182,07	213,34	373,16	202,40	201,65	239,43	305,38	289,40	270,52	194,09	243,26	Productos de panadería
Ladrillos	169,75	209,64	209,88	176,76	151,98	156,02	162,55	110,40	100,31	99,61	98,93	98,95	98,86	98,08	100,73	Ladrillos
Cemento	166,90	182,26	197,64	183,35	217,63	197,44	186,55	135,08	115,17	125,00	72,20	113,82	111,23	89,90	108,91	Cemento
Cal	560,83	549,91	556,62	504,36	395,88	798,88	720,92	541,39	645,56	754,05	673,55	787,30	744,75	865,29	715,99	Cal
Prendas de Vestir	184,64	715,65	484,87	518,47	746,44	418,31	219,49	0,00	0,00	0,00	37,58	585,62	530,72	436,34	227,18	Prendas de Vestir
Muebles	242,53	200,72	351,27	258,51	455,61	85,63	102,96	137,40	53,25	38,73	23,38	48,05	27,89	29,80	51,22	Muebles
Joyas	0,00	0,00	0,00	0,00	0,00	0,00	0,00	0,00	0,00	0,00	0,00	0,00	0,00	0,00	0,00	Joyas
TOTAL	96,02	103,56	108,64	100,63	107,82	122,18	113,10	82,18	80,40	90,69	67,90	92,64	88,63	87,08	84,21	TOTAL

FUENTE: Empresas manufactureras respectivas

ELABORACIÓN: BCRP, Sucursal Puno

Anexo 07

REGION PUNO: PRODUCCIÓN MANUFACTURERA
(Variación Real % del Índice de Valor Físico)

	2010							2011							PRODUCTOS	
	ENE-JUL	JUL	AGO	SET	OCT	NOV	DIC	ENE	FEB	MAR	ABR	MAY	JUN	JUL		ENE-JUL
Bebidas gaseosas	2,42	-23,21	-2,48	2,90	-5,65	-13,94	5,42	-17,05	-50,09	-44,67	-28,30	-24,69	-12,39	-41,56	-31,38	Bebidas gaseosas
Productos de panadería	7,92	8,69	-21,77	6,97	-5,24	2,84	57,29	39,43	22,65	18,58	51,27	43,70	48,49	10,65	33,84	Productos de panadería
Ladrillos	7,79	-4,69	-0,37	-8,91	-39,14	-9,16	0,82	-28,49	-28,25	-37,65	-37,00	-41,01	-50,55	-53,22	-40,66	Ladrillos
Cemento	-5,09	-9,82	-4,67	-17,11	5,33	32,14	219,56	-1,89	-12,08	-27,84	-59,84	-40,47	-35,77	-50,68	-34,74	Cemento
Cal	12,99	69,46	180,99	14,20	-34,79	224,82	15,76	32,26	3,22	35,05	-5,30	22,20	74,29	57,35	27,67	Cal
Prendas de Vestir	103,57	126,92	18,94	-19,44	112,59	105,39	189,46	-	-	-	-19,81	100,36	123,30	-39,03	23,04	Prendas de Vestir
Muebles	-28,75	-31,12	6,82	-73,05	21,30	-67,16	-75,59	-45,72	-83,59	-79,04	-87,34	-81,46	-90,41	-85,15	-78,88	Muebles
Joyas	-	-	-	-	-	-	-	-	-	-	-	-	-	-	-	Joyas
TOTAL	1,31	8,31	20,02	-9,76	-6,04	69,48	83,57	8,42	-6,64	-6,83	-37,39	-16,11	-2,06	-15,91	-12,30	TOTAL

FUENTE: Empresas manufactureras respectivas

ELABORACIÓN: BCRP, Sucursal Puno

Anexo 08

**REGION PUNO: ENERGÍA ELÉCTRICA, SEGÚN EMPRESAS Y CENTRALES
(Mwh)**

	2010							2011							ENE-JUL	
	ENE-JUL	JUL	AGO	SET	OCT	NOV	DIC	ENE	FEB(*)	MAR(*)	ABR(*)	MAY(*)	JUN(*)	JUL(*)		
1. Emp. Electro Puno	5 661	1 722	3 743	1 881	2 052	1 450	832	588	693	948	948	656	785	1 805	6 423	1. Emp. Electro Puno
- C.H. Sandia	5 661	1 722	3 743	1 881	2 052	1 450	832	588	693	948	948	656	785	1 805	6 423	- C.H. Sandia
2. Emp. San Gabán	32 699	8 970	9 921	7 612	9 101	7 962	3 695	3 924	4 338	5 540	6 105	5 254	4 217	9 132	38 510	2. Emp. San Gabán
- C.H. San Gabán II	4 973	1 144	3 934	923	1 436	1 170	547	671	492	507	611	889	1 035	1 604	5 809	- C.H. San Gabán II
- C.T. Taparachi	21 749	7 003	4 780	5 050	6 245	5 689	2 094	2 318	2 262	3 145	4 151	3 049	2 247	6 225	23 397	- C.T. Taparachi
- C.T. Bellavista	5 977	823	1 207	1 639	1 420	1 103	1 054	935	1 584	1 888	1 343	1 316	935	1 303	9 304	- C.T. Bellavista
TOTAL	38 360	10 692	13 664	9 493	11 153	9 412	4 527	4 512	5 031	6 488	7 053	5 910	5 002	10 937	44 933	TOTAL
- Hidraulica	10 634	2 866	7 677	2 804	3 488	2 620	1 379	1 259	1 185	1 455	1 559	1 545	1 820	3 409	12 232	- Hidraulica
- Térmica	27 726	7 826	5 987	6 689	7 665	6 792	3 148	3 253	3 846	5 033	5 494	4 365	3 182	7 528	32 701	- Térmica

(*) Distribución estimada

FUENTE: OSINERGMIN

ELABORACIÓN: BCRP, Sucursal Puno

Anexo 09

**REGION PUNO: CONSUMO DE AGUA POTABLE, SEGÚN TIPO DE CONSUMO
(m³)**

	2010							2011							
	ENE-JUL	JUL	AGO	SET	OCT	NOV	DIC	ENE	FEB	MAR	ABR	MAY	JUN	JUL	ENE-JUL
Consumo Doméstico	5 931 352	834 836	839 144	840 870	943 783	930 045	925 027	834 570	832 559	829 296	832 611	842 880	836 780	829 258	5 837 954
Consumo Comercial	1 029 849	148 950	155 151	155 630	174 562	154 419	150 051	134 140	142 526	144 077	147 254	152 812	142 891	144 111	1 007 811
Consumo Industrial	39 851	5 913	5 757	5 509	5 983	5 531	5 455	5 257	7 416	6 154	5 808	6 330	6 098	5 856	42 919
Consumo Estatal	303 450	44 508	47 043	46 668	56 005	48 120	48 029	44 338	43 784	46 659	43 614	46 196	52 905	47 361	324 857
TOTAL FACTURADO	7 304 502	1 034 207	1 047 095	1 048 677	1 180 333	1 138 115	1 128 562	1 018 305	1 026 285	1 026 186	1 029 287	1 048 218	1 038 674	1 026 586	7 213 541

FUENTE: Empresas de Saneamiento de la región Puno

ELABORACIÓN: BCRP, Sucursal Puno

Anexo 10

REGIÓN PUNO: ARRIBO DE TURISTAS, SEGÚN NACIONALIDAD
(Número de Personas)

	2010							2011							ENE-JUL	
	ENE-JUL	JUL	AGO	SET	OCT	NOV	DIC	ENE	FEB	MAR	ABR	MAY	JUN	JUL		
PERU	119 851	17 695	18 945	17 076	18 771	18 214	18 124	17 845	20 176	18 303	18 859	17 476	14 538	17 202	124 399	PERU
NORTE AMERICA	17 499	3 810	3 098	2 284	2 869	2 389	1 706	1 541	1 371	2 169	2 689	3 109	2 229	3 592	16 700	NORTE AMERICA
EE.UU.	12 586	2 901	2 340	1 609	1 974	1 510	1 349	1 237	980	1 430	1 940	2 144	1 821	2 708	12 260	EE.UU.
Canada	4 913	909	758	675	895	879	357	304	391	739	749	965	408	884	4 440	Canada
CENTRO AMERICA	1 173	279	266	233	271	203	208	166	103	144	259	157	112	266	1 207	CENTRO AMERICA
Mexico	798	193	87	124	113	119	152	109	69	75	221	114	103	218	909	Mexico
Otros países	375	86	179	109	158	84	56	57	34	69	38	43	9	48	298	Otros países
SUD AMERICA	11 381	2 698	1 550	1 843	1 784	1 157	1 437	2 801	1 544	1 652	2 117	1 725	1 386	4 261	15 486	SUD AMERICA
Argentina	4 258	1 266	579	779	744	291	268	812	359	582	763	771	511	1 805	5 603	Argentina
Bolivia	1 206	153	207	166	206	171	274	248	230	188	229	179	89	181	1 344	Bolivia
Brasil	3 523	895	438	601	532	454	398	1 006	315	477	593	521	465	1 711	5 088	Brasil
Chile	957	138	68	105	54	54	68	217	413	124	81	66	78	158	1 137	Chile
Colombia	1 165	197	131	88	191	126	358	466	163	216	369	126	185	357	1 882	Colombia
Ecuador	148	31	104	35	22	20	24	43	35	34	29	25	46	23	235	Ecuador
Venezuela	124	18	23	69	35	41	47	9	29	31	53	37	12	26	197	Venezuela
EUROPA	46 950	11 206	13 905	10 583	13 786	11 119	3 836	4 340	4 139	6 614	9 168	7 585	6 538	11 156	49 540	EUROPA
Inglaterra	6 862	1 390	1 830	1 513	1 846	1 087	609	531	577	715	1 490	1 119	844	1 283	6 559	Inglaterra
Alemania	5 882	1 335	1 544	1 402	2 083	1 659	494	632	699	1 269	1 376	780	778	1 166	6 700	Alemania
España	3 370	1 077	2 277	1 145	1 206	856	486	331	361	597	541	398	463	1 084	3 775	España
Francia	14 072	2 341	2 903	2 589	3 572	2 838	529	913	747	1 663	2 510	2 918	2 343	2 638	13 732	Francia
Italia	2 788	660	2 170	529	881	668	321	374	305	291	365	503	602	982	3 422	Italia
Otros Países	13 976	4 403	3 181	3 405	4 198	4 011	1 397	1 559	1 450	2 079	2 886	1 867	1 508	4 003	15 352	Otros Países
ASIA	4 841	649	1 030	1 418	1 226	976	865	798	1 366	1 680	1 173	1 109	768	1 003	7 897	ASIA
Japon	3 317	485	780	1 217	833	636	430	489	1 033	1 078	608	758	430	552	4 948	Japon
Korea	565	66	63	50	114	143	237	150	174	176	150	81	41	90	862	Korea
Otros Países	959	98	187	151	279	197	198	159	159	426	415	270	297	361	2 087	Otros Países
AFRICA	190	19	16	64	35	54	34	24	10	11	55	29	54	17	200	AFRICA
OTROS	7 694	1 265	1 239	1 384	1 738	1 137	1 031	961	613	730	1 263	1 016	516	1 036	6 135	OTROS
TOTAL NACIONALES	119 851	17 695	18 945	17 076	18 771	18 214	18 124	17 845	20 176	18 303	18 859	17 476	14 538	17 202	124 399	TOTAL NACIONALES
TOTAL EXTRANJEROS	89 728	19 926	21 104	17 809	21 709	17 035	9 117	10 631	9 146	13 000	16 724	14 730	11 603	21 331	97 165	TOTAL EXTRANJEROS
TOTAL GENERAL	209 579	37 621	40 049	34 885	40 480	35 249	27 241	28 476	29 322	31 303	35 583	32 206	26 141	38 533	221 564	TOTAL GENERAL

FUENTE : DIRCETUR - Puno y Juliaca

ELABORACIÓN: BCRP, Sucursal Puno

Anexo 11

REGIÓN PUNO: Pernoctaciones de Turistas, según Nacionalidad
(Número de Personas)

	2010							2011							ENE-JUL	
	ENE-JUL	JUL	AGO	SET	OCT	NOV	DIC	ENE	FEB	MAR	ABR	MAY	JUN	JUL		
PERU	153 508	22 238	24 163	21 933	24 118	23 253	22 747	22 710	26 394	23 070	23 192	22 075	17 800	22 084	157 325	PERU
NORTE AMERICA	29 729	6 479	5 246	3 866	5 046	4 077	2 867	2 669	2 415	3 999	4 916	5 345	3 727	5 904	28 975	NORTE AMERICA
EE.UU.	22 152	5 052	4 089	2 827	3 623	2 651	2 313	2 159	1 776	2 794	3 771	3 804	3 117	4 571	21 992	EE.UU.
Canada	7 577	1 427	1 157	1 039	1 423	1 426	554	510	639	1 205	1 145	1 541	610	1 333	6 983	Canada
CENTRO AMERICA	2 017	482	431	352	510	316	405	308	227	250	461	295	174	469	2 184	CENTRO AMERICA
Mexico	1 427	350	200	209	182	206	309	210	167	138	398	195	153	392	1 653	Mexico
Otros paises	590	132	231	143	328	110	96	98	60	112	63	100	21	77	531	Otros paises
SUD AMERICA	17 335	4 504	2 445	3 000	2 787	1 792	2 118	4 195	2 128	2 509	3 406	2 755	2 180	6 635	23 808	SUD AMERICA
Argentina	6 745	2 173	949	1 194	1 172	481	399	1 096	508	881	1 231	1 221	823	2 923	8 683	Argentina
Bolivia	1 504	193	233	232	265	218	300	297	261	271	262	217	111	218	1 637	Bolivia
Brasil	5 337	1 518	719	1 059	841	717	627	1 528	480	755	1 002	904	754	2 622	8 045	Brasil
Chile	1 316	195	124	184	84	71	86	262	485	150	95	99	125	226	1 442	Chile
Colombia	2 032	346	210	154	330	216	580	901	271	350	683	226	283	578	3 292	Colombia
Ecuador	204	42	178	59	36	29	51	97	61	54	41	34	65	30	382	Ecuador
Venezuela	197	37	32	118	59	60	75	14	62	48	92	54	19	38	327	Venezuela
EUROPA	72 956	17 090	21 790	15 913	20 947	16 535	5 829	6 665	6 439	10 045	13 894	11 614	10 060	16 860	75 577	EUROPA
Inglaterra	10 292	2 029	2 782	2 210	2 764	1 533	871	748	834	1 106	2 251	1 733	1 294	1 929	9 895	Inglaterra
Alemania	8 766	1 903	2 479	2 037	2 986	2 291	691	967	1 012	1 850	2 184	1 157	1 189	1 568	9 927	Alemania
España	5 661	1 722	3 743	1 881	2 052	1 450	832	588	693	948	948	656	785	1 805	6 423	España
Francia	21 515	3 289	4 072	3 812	5 464	4 402	794	1 373	1 146	2 489	3 749	4 130	3 510	3 729	20 126	Francia
Italia	4 973	1 144	3 934	923	1 436	1 170	547	671	492	507	611	889	1 035	1 604	5 809	Italia
Otros Paises	21 749	7 003	4 780	5 050	6 245	5 689	2 094	2 318	2 262	3 145	4 151	3 049	2 247	6 225	23 397	Otros Paises
ASIA	5 977	823	1 207	1 639	1 420	1 103	1 054	935	1 584	1 888	1 343	1 316	935	1 303	9 304	ASIA
Japon	4 034	576	861	1 345	898	684	507	570	1 179	1 149	642	826	470	655	5 491	Japon
Korea	622	76	77	58	142	146	255	155	187	183	161	87	45	99	917	Korea
Otros Paises	1 321	171	269	236	380	273	292	210	218	556	540	403	420	549	2 896	Otros Paises
AFRICA	293	27	27	95	47	59	47	45	16	16	85	41	89	30	322	AFRICA
OTROS	11 548	1 861	1 854	1 968	2 596	1 645	1 518	1 502	897	1 141	1 970	1 571	807	1 534	9 422	OTROS
TOTAL NACIONALES	153 508	22 238	24 163	21 933	24 118	23 253	22 747	22 710	26 394	23 070	23 192	22 075	17 800	22 084	157 325	TOTAL NACIONALES
TOTAL																TOTAL
EXTRANJEROS	139 855	31 266	33 000	26 833	33 353	25 527	13 838	16 319	13 706	19 848	26 075	22 937	17 972	32 735	149 592	EXTRANJEROS
TOTAL GENERAL	293 363	53 504	57 163	48 766	57 471	48 780	36 585	39 029	40 100	42 918	49 267	45 012	35 772	54 819	306 917	TOTAL GENERAL

FUENTE : DIRCETUR- Puno y Juliaca
ELABORACIÓN: BCRP, Sucursal Puno

Anexo 12

**EMPLEO FORMAL URBANO EN EMPRESAS DE 10 A MAS TRABAJADORES
EN LAS CIUDADES DE PUNO Y JULIACA POR SECTORES ECONOMICOS**

(Variación porcentual con respecto al mismo mes año anterior)

Año	Mes	Comercio	Primario	Industria	Servicios	Transportes y Comunicaciones	Total
2009	AGO	8,9	9,3	-1,9	7,1	4,2	6,8
	SET	12,1	-4,9	-1,8	7,4	-1,1	6,7
	OCT	7,9	-0,9	-0,8	9,9	2,1	8,4
	NOV	9,5	0,0	-3,0	2,5	1,9	3,0
	DIC	10,8	5,9	-2,7	2,8	1,3	3,5
2010	ENE	7,2	1,7	-3,0	1,5	0,0	2,6
	FEB	9,8	-3,4	1,5	3,8	0,7	5,1
	MAR	7,0	-7,2	2,0	9,8	2,9	8,5
	ABR	7,8	-9,8	2,1	8,3	3,6	6,7
	MAY	8,6	-8,9	2,8	8,5	7,3	7,1
	JUN	13,8	-8,2	2,7	8,9	3,7	7,7
	JUL	10,8	-8,3	-0,8	12,5	6,3	9,8
	AGO	12,5	-5,9	0,7	13,9	4,4	11,4
	SET	8,7	-5,9	1,2	9,6	-0,1	7,6
	OCT	9,1	-11,0	2,7	13,7	-1,0	10,4
	NOV	9,8	-11,0	4,0	17,6	-2,9	13,2
	DIC	12,2	-16,7	3,2	18,3	-0,7	14,0
2011	ENE	36,3	1,7	3,1	17,6	0,1	18,1
	FEB	33,5	0,0	3,3	16,0	-1,9	16,8
	MAR	38,4	1,7	-0,2	21,6	-0,3	20,6
	ABR	38,8	18,0	0,2	8,3	1,8	11,8
	MAY	40,7	10,6	-4,6	14,2	3,9	15,7
	JUN	35,8	27,4	-4,8	14,8	6,0	15,9
	JUL	n.d.	n.d.	n.d.	n.d.	n.d.	n.d.

n.d. = no disponible

FUENTE : Página web Ministerio de Trabajo y Promoción del Empleo

ELABORACIÓN: BCRP, Sucursal Puno

Anexo 13

TIPO DE CAMBIO EN EL MERCADO PARALELO DE LA CIUDAD DE PUNO: 2006-2011
(Soles por dólar)

	2006			2007			2008			2009			2010			2011		
	COM-PRA	VENTA	PROME-DIO	COM-PRA	VENTA	PROME-DIO	COM-PRA	VENTA	PROME-DIO	COM-PRA	VENTA	PROME-DIO	COM-PRA	VENTA	PROME-DIO	COM-PRA	VENTA	PROME-DIO
ENERO	3,40	3,43	3,41	3,19	3,21	3,20	2,95	2,97	2,96	3,08	3,11	3,10	2,86	2,88	2,87	2,79	2,81	2,80
FEBRERO	3,29	3,32	3,31	3,18	3,20	3,19	2,89	2,91	2,90	3,21	3,24	3,22	2,85	2,87	2,86	2,76	2,78	2,77
MARZO	3,33	3,36	3,34	3,18	3,20	3,19	2,80	2,82	2,81	3,17	3,20	3,19	2,83	2,85	2,84	2,77	2,79	2,78
ABRIL	3,33	3,36	3,35	3,17	3,19	3,18	2,72	2,74	2,73	3,08	3,11	3,10	2,82	2,85	2,84	2,80	2,82	2,81
MAYO	3,28	3,31	3,29	3,16	3,18	3,17	2,81	2,83	2,82	2,97	3,00	2,98	2,83	2,84	2,84	2,77	2,80	2,79
JUNIO	3,27	3,29	3,28	3,16	3,18	3,17	2,87	2,91	2,89	2,98	3,00	2,99	2,83	2,86	2,85	2,76	2,78	2,77
JULIO	3,25	3,27	3,26	3,16	3,18	3,17	2,86	2,89	2,87	2,99	3,02	3,01	2,82	2,84	2,83	2,74	2,76	2,75
AGOSTO	3,22	3,25	3,23	3,15	3,17	3,16	2,87	2,91	2,89	2,96	2,98	2,97	2,80	2,82	2,81			
SETIEMBRE	3,23	3,25	3,24	3,13	3,15	3,14	2,95	2,98	2,96	2,92	2,94	2,93	2,78	2,80	2,79			
OCTUBRE	3,23	3,25	3,24	3,01	3,03	3,02	3,04	3,09	3,06	2,85	2,88	2,86	2,77	2,79	2,78			
NOVIEMBRE	3,21	3,23	3,22	2,99	3,01	3,00	3,08	3,10	3,09	2,88	2,90	2,89	2,78	2,80	2,79			
DICIEMBRE	3,20	3,23	3,22	2,97	3,00	2,99	3,08	3,11	3,10	2,86	2,89	2,88	2,80	2,82	2,81			

FUENTE: Cambistas informales ciudad de Puno

ELABORACIÓN: BCRP Sucursal Puno.

Anexo 14

EXPORTACIONES (FOB), SEGÚN GRUPO DE PRODUCTOS
(Miles de US\$)

RUBROS	2010							2011							
	Ene-jul	JUL	AGO	SET	OCT	NOV	DIC	ENE	FEB	MAR	ABR	MAY	JUN	JUL	Ene-jul
1. PROD. TRADICIONALES	269 313	44 291	46 672	60 632	60 118	50 110	50 455	52 750	74 513	75 242	87 573	53 661	70 477	79 235	493 451
. Agropecuarios	21 516	567	870	1 200	2 158	2 062	1 236	1 774	1 271	1 259	975	0	0	1 091	6 370
. Pesqueros	0	0	0	0	0	0	0	0	0	0	0	0	0	0	0
. Mineros	247 798	43 724	45 802	59 432	57 961	48 048	49 219	50 976	73 242	73 983	86 597	53 661	70 477	78 144	487 080
2. PROD. NO TRADICIONALES	3 122	544	552	687	572	355	814	452	394	687	458	8 550	1 787	4 735	17 062
. Agropecuarios	1 473	392	250	412	262	167	538	282	161	328	274	677	218	339	2 278
. Pesqueros	1 104	73	234	169	244	114	205	148	189	285	169	197	747	780	2 514
. Textiles	410	30	62	34	56	57	56	18	39	59	8	520	818	77	1 539
. Maderas y papeles, y sus manuf.	0	0	0	57	0	0	0	0	0	0	0	1	1	0	2
. Químicos	30	12	1	1	1	0	1	0	1	3	0	0	0	0	6
. Minería no metálica	0	0	0	0	1	0	0	0	0	1	0	0	0	3 528	3 529
. Sidero metalúrgicos y joyería	2	0	2	0	1	0	0	0	0	0	0	7 144	0	0	7 144
. Metal Mecánico	75	11	0	0	0	0	0	0	0	0	5	0	0	0	5
. Resto de no tradicionales 1/	27	27	4	14	9	17	14	4	4	11	2	11	3	11	45
3. TOTAL	272 435	44 835	47 224	61 319	60 691	50 465	51 269	53 202	74 907	75 929	88 030	62 211	72 264	83 970	510 513

1/ Sombreros de punto, fundas, instrumentos musicales, pieles y sus manufacturas.

FUENTE: SUNAT. www.sunat.gob.pe

ELABORACION: BCRP, Sucursal Puno.

Anexo 15

REGION PUNO: EXPORTACIONES DE PRODUCTOS TRADICIONALES
(Miles de US\$)

TIPO	2010							2011							
	Ene-jul	JUL	AGO	SET	OCT	NOV	DIC	ENE	FEB	MAR	ABR	MAY	JUN	JUL	Ene-jul
AGROPECUARIOS	21 516	567	870	1 200	2 158	2 062	1 236	1 774	1 271	1 259	975	0	0	1 091	6 370
Café															
Volumen (TM)	0	0	223	126	422	430	188	236	115	132	0	0	0	0	483
Valor (Miles US\$)	0	0	827	528	1 727	1 895	829	1 165	561	558	0	0	0	0	2 284
Lana sin cardar ni peinar															
Volumen (TM)	1 570	317	24	376	248	97	223	308	322	295	350	0	0	366	1 641
Valor (Miles US\$)	13 739	567	43	672	431	167	407	608	710	700	975	0	0	1 091	4 086
Resto de agropecuarios 1/															
Volumen (TM)	781	0	0	0	0	0	0	0	0	0	0	0	0	0	0
Valor (Miles US\$)	7 777	0	0	0	0	0	0	0	0	0	0	0	0	0	0
MINEROS	247 798	43 724	45 802	59 432	57 961	48 048	49 219	50 976	73 242	73 983	86 597	53 661	70 477	78 144	487 080
Estaño															
Volumen (TM)	925	210	375	225	255	25	75	110	110	35	35	80	75	54	499
Valor (Miles US\$)	25 178	3 801	7 773	5 135	6 697	639	1 969	3 023	3 193	1 134	1 105	2 426	2 201	1 402	14 484
Oro															
Volumen (TM)	1 475	1	1	1	1	1	1	698	2	281	2	1	0	2	985
Valor (Miles US\$)	219 659	37 854	37 179	52 587	47 640	43 998	47 155	47 700	65 285	64 449	81 476	51 235	68 276	76 742	455 164
Zinc															
Volumen (TM)	137	0	0	0	0	0	0	0	0	0	1 159	0	0	0	1 159
Valor (Miles US\$)	97	0	0	0	0	0	0	0	0	0	1 640	0	0	0	1 640
Plomo															
Volumen (TM)	777	736	95	443	936	364	26	80	991	1 276	351	0	0	0	2 698
Valor (Miles US\$)	1 673	1 590	190	1 020	3 623	1 058	94	253	4 764	8 400	2 375	0	0	0	15 792
Resto de mineros 2/															
Volumen	567	215	20	238	0	718	0	0	0	0	0	0	0	0	0
Valor	1 191	479	661	689	0	2 352	0	0	0	0	0	0	0	0	0
TOTAL	269 313	44 291	46 672	60 632	60 118	50 110	50 455	52 750	74 513	75 242	87 573	53 661	70 477	79 235	493 451

1/ Comprende cueros y pieles en bruto.

2/ Comprende minerales como Molibdeno, Volframio y sus concentrados.

FUENTE: SUNAT. www.sunat.gob.pe

ELABORACION: BCRP, Sucursal Puno.

Anexo 16

EXPORTACIONES DE PRODUCTOS NO TRADICIONALES

(Miles de US\$)

TIPO	2010							2011							
	Ene-jul	JUL	AGO	SET	OCT	NOV	DIC	ENE	FEB	MAR	ABR	MAY	JUN	JUL	Ene-jul
AGROPECUARIOS	1 473	392	250	412	262	167	538	282	161	328	274	677	218	339	2 278
Quinua excepto para la siembra	895	265	230	383	173	111	436	137	113	296	213	0	0	0	760
Resto	578	127	20	29	88	56	102	144	48	31	61	677	218	339	1 518
PESQUEROS	1 104	73	234	169	244	114	205	148	189	285	169	197	747	780	2 514
Trucha Congelada	1 095	73	234	167	201	82	205	148	189	285	169	197	747	780	2 514
Preparaciones y conservas	0	0	0	0	42	31	0	0	0	0	0	0	0	0	0
Resto	9	0	0	2	1	0	0	0	0	0	0	0	0	0	0
TEXTILES	410	30	62	34	56	57	56	18	39	59	8	520	818	77	1 539
Prendas de vestir y otras confecciones	138	30	61	34	56	57	56	18	39	58	8	93	17	77	311
Hilados	0	0	0	0	0	0	0	0	0	0	0	427	801	0	1 227
Tejidos	273	0	0	0	0	0	0	0	0	0	0	0	0	0	1
MADERAS Y PAPELES Y SUS MANUFACTURAS	0	0	0	57	0	0	0	0	0	0	0	1	1	0	2
Artículos Impresos	0	0	0	57	0	0	0	0	0	0	0	1	0	0	1
Muebles de madera, y sus partes	0	0	0	0	0	0	0	0	0	0	0	0	1	0	1
QUIMICOS	30	12	1	1	1	0	1	0	1	3	0	0	0	0	6
Artículos manufacturados de plástico	16	0	0	0	0	0	0	16	0	2	0	0	0	0	2
Productos químicos orgánicos e inorgánicos	2	0	0	0	0	0	0	0	0	0	0	0	0	0	0
Resto	12	11	1	1	1	0	1	0	1	1	0	0	0	0	3
MINERALES NO METALICOS	0	0	0	0	1	0	0	0	0	1	0	0	0	3 528	3 529
Artículos de cerámica	0	0	0	0	0	0	0	0	0	0	0	0	0	0	1
Resto	0	0	0	0	0	0	0	0	0	0	0	0	0	3 528	3 528
SIDERO-METALURGICOS Y JOYERIA	2	0	2	0	1	0	0	0	0	0	0	7 144	0	0	7 144
Artículos de joyería	0	0	2	0	1	0	0	0	0	0	0	0	0	0	0
Manufacturas de metales comunes	0	0	0	0	0	0	0	0	0	0	0	7 143	0	0	7 143
Resto	1	0	0	0	0	0	0	0	0	0	0	1	0	0	1
METAL-MECANICOS	75	11	0	0	0	0	0	0	0	0	5	0	0	0	5
Artículos manufacturados de hierro o acero	5	1	0	0	0	0	0	0	0	0	0	0	0	0	0
Maquinaria y equipo industrial, y sus partes	11	11	0	0	0	0	0	0	0	0	5	0	0	0	5
OTROS 1/	27	27	4	14	9	17	14	4	4	11	2	11	3	11	45
PRODUCTOS NO TRADICIONALES	3 122	544	552	687	572	355	814	452	394	687	458	8 550	1 787	4 735	17 062

1/ Sombreros de punto, fundas, instrumentos musicales, pieles y sus manufacturas.

FUENTE: SUNAT. www.sunat.gob.pe

ELABORACION: BCRP, Sucursal Puno.

Anexo 17

EXPORTACIONES FOB POR BLOQUE ECONOMICO Y PAISES

(Miles de US\$)

BLOQUE ECONOMICO	2010							2011							
	Ene-jul	JUL	AGO	SET	OCT	NOV	DIC	ENE	FEB	MAR	Abr	May	Jun	Jul	Ene-jul
I. AMERICA	30 843	4 757	4 289	6 512	5 481	1 832	3 030	3 693	4 232	2 214	6 081	3 560	3 484	2 915	26 179
TLCAN	9 204	373	241	698	292	1 026	543	651	254	302	2 350	664	461	414	5 095
Canadá	1 163	134	193	135	129	8	119	462	110	149	2 200	155	298	248	3 623
Estados Unidos	8 041	239	48	563	163	1 018	424	188	143	153	149	509	163	165	1 472
CAN	11 196	544	202	216	374	393	937	146	299	821	1 105	309	724	265	3 669
Bolivia	408	11	0	0	0	0	4	10	0	2	0	0	0	0	12
Colombia	9 791	442	202	216	235	393	132	136	299	654	788	162	724	265	3 028
Venezuela	827	91	0	0	139	0	801	0	0	0	317	0	0	0	317
Ecuador	171	0	0	0	0	0	0	0	0	165	0	147	0	0	312
MERCOSUR	8 910	3 835	3 629	5 484	3 475	281	1 135	2 887	3 639	753	2 616	2 096	2 284	2 228	16 504
Argentina	4 510	1 911	3 586	3 132	3 044	114	98	1 477	2 124	0	0	1 669	1 477	0	6 748
Brasil	1 815	1 357	0	1 707	0	0	629	1 410	805	52	1 640	0	0	1 137	5 044
Uruguay	2 585	567	43	645	431	167	407	0	710	700	975	427	807	1 091	4 712
CHILE	1 530	6	217	114	1 338	132	416	7	40	339	3	475	15	3	882
MEXICO	3	0	0	0	3	0	0	2	0	0	7	2	0	5	16
COSTA RICA	0	0	0	0	0	0	0	0	0	0	0	14	0	0	14
II. EUROPA	235 435	37 933	42 036	53 036	51 503	45 155	47 999	48 041	65 855	65 263	81 526	52 926	68 731	79 595	461 938
UNION EUROPEA	6 951	78	4 814	449	3 863	1 156	786	1 429	570	748	49	141	46	346	3 329
Alemania	149	35	468	106	1 346	966	105	46	0	200	0	79	46	281	652
España	0	0	0	0	0	0	4	0	0	0	0	31	0	0	31
Francia	156	44	26	68	0	48	0	69	0	0	0	0	0	0	69
Holanda	0	0	64	0	0	0	0	0	0	0	0	0	0	0	0
Italia	59	0	105	27	10	0	57	29	0	118	3	0	0	21	171
Reino Unido	11	0	288	243	83	0	392	404	403	66	0	0	0	0	873
Suecia	37	0	24	0	60	0	57	579	51	0	0	0	0	0	630
Resto de Unión Europea 1/	6 539	0	3 838	5	2 364	142	171	302	116	363	47	31	0	44	902
SUIZA	228 257	37 854	37 179	52 587	47 640	43 998	47 155	46 612	65 285	64 449	81 476	52 785	68 363	79 249	458 220
NORUEGA	227	0	42	0	0	0	58	0	0	66	0	0	323	0	389
III. ASIA	3 330	2 145	900	1 770	3 706	3 447	240	1 468	4 820	8 452	423	5 725	48	1 391	22 328
Japón	209	0	49	18	52	12	19	46	10	30	8	58	48	73	272
Republica de Corea	21	0	0	0	2 986	0	0	0	4 062	7 637	343	3 097	0	1 020	16 160
Resto de Asia 2/	3 100	2 145	851	1 753	669	3 435	221	81	748	785	73	48	0	298	2 033
IV. OCEANIA	2 827	0	0	0	0	31	0	0	0	0	0	0	0	68	68
Australia	2 827	0	0	0	0	31	0	0	0	0	0	0	0	68	68
TOTAL	272 435	44 835	47 224	61 319	60 691	50 465	51 269	53 202	74 907	75 929	88 030	62 211	72 264	83 970	510 513

1/ Comprende: Bélgica, Dinamarca, Finlandia, Hungría, Polonia, Portugal y Rumania.

2/ Comprende: China e Israel.

FUENTE: SUNAT. www.sunat.gob.pe

ELABORACION: BCRP, Sucursal Puno.

Anexo 18

ADUANA DE DESAGUADERO: IMPORTACIONES (CIF), SEGÚN USO O DESTINO ECONOMICO
(Miles de US\$)

RUBROS	2010							2011							
	Ene-jul	JUL	AGO	SET	OCT	NOV	DIC	ENE	FEB	MAR	ABR	MAY	JUN	JUL	Ene-jul
BIENES DE CONSUMO	21 002,5	3 963,9	3 324,9	2 954,2	1 209,1	895,6	1 350,2	449,3	417,9	827,2	1 375,7	1 045,0	1 725,6	3 340,1	9 180,8
. Alimentos y Bebidas	19 761,3	3 484,7	3 122,1	2 715,0	829,6	623,8	647,9	158,6	77,8	437,3	1 151,5	946,3	1 549,9	2 853,4	7 174,9
. Productos Farmacéuticos	92,8	0,0	101,9	0,0	120,3	0,0	223,8	117,0	112,0	158,9	57,2	0,0	0,0	48,5	493,7
. Utensilios Domésticos	0,0	0,0	0,0	0,0	0,0	0,0	0,0	0,0	0,0	0,0	0,0	0,0	0,0	103,5	103,5
. Electro.y Veh.Usó Part.	13,0	0,0	0,0	0,0	0,0	0,0	7,5	0,0	0,0	2,3	0,0	0,0	0,0	0,0	2,3
. Otros	1 135,3	479,3	101,0	239,3	259,2	271,8	471,0	173,7	228,1	228,7	166,9	98,7	175,6	334,8	1 406,5
INSUMOS	121 186,9	21 911,3	18 315,1	21 559,2	22 431,5	26 198,2	16 412,2	22 221,2	16 500,5	14 520,4	17 009,1	6 617,0	11 776,2	18 508,9	107 153,3
. Combustibles y Lubricantes	496,4	24,8	0,0	0,0	122,1	23,3	197,3	79,0	23,4	24,8	0,0	0,0	0,0	86,8	214,0
. Insumos para la Agricultura	37 187,4	5 469,3	6 008,4	6 227,4	6 555,9	5 797,5	3 183,0	5 659,1	3 226,0	3 677,1	3 551,8	1 860,7	1 718,8	3 143,2	22 836,7
. Insumos para la Industria	83 503,1	16 417,3	12 306,7	15 331,8	15 753,5	20 377,3	13 031,9	16 483,2	13 251,1	10 818,5	13 457,3	4 756,3	10 057,4	15 278,9	84 102,7
BIENES DE CAPITAL	2 401,3	431,8	116,8	194,4	259,2	122,6	223,0	318,4	182,5	207,9	325,7	29,3	227,1	320,1	1 611,0
. Maquinaria y Equipo	953,6	248,7	7,6	43,2	113,8	11,3	3,4	0,0	0,0	0,0	65,8	3,1	0,0	16,3	85,2
. Partes y Piezas	201,2	0,0	0,0	46,0	16,7	9,1	0,0	2,3	46,5	0,0	1,3	0,0	76,8	0,9	127,8
. Herramientas	4,0	0,0	0,0	0,0	0,0	0,0	2,0	219,2	1,1	0,0	11,9	0,0	2,0	0,3	234,4
. Materiales de Construcción	1 242,5	183,1	109,2	105,2	128,7	102,2	217,5	96,9	134,9	207,9	246,6	26,2	148,3	302,7	1 163,6
TOTAL	144 590,7	26 307,1	21 756,8	24 707,9	23 899,8	27 216,4	17 985,5	22 988,9	17 101,0	15 555,5	18 710,5	7 691,3	13 728,8	22 169,2	117 945,1

FUENTE: SUNAT. www.sunat.gob.pe

ELABORACION: BCRP, Sucursal Puno.

Anexo 19

INGRESOS CORRIENTES DEL GOBIERNO CENTRAL
(En miles de Nuevos Soles)

RUBROS	2010							2011							
	Ene-jul	Jul	Ago	Set	Oct	Nov	Dic	Ene	Feb	Mar	Abr	May	Jun	Jul(*)	Ene-jul
<u>I. INGRESOS TRIBUTARIOS</u>	<u>154 046,2</u>	<u>25 357,0</u>	<u>20 797,9</u>	<u>21 084,1</u>	<u>19 685,9</u>	<u>25 805,6</u>	<u>21 946,5</u>	<u>25 388,2</u>	<u>20 453,3</u>	<u>21 668,9</u>	<u>24 737,4</u>	<u>15 686,0</u>	<u>17 668,0</u>	<u>23 089,9</u>	<u>148 691,8</u>
1. Impuesto a la renta	52 923,7	5 885,2	7 081,8	7 170,2	6 793,1	7 953,0	7 706,8	10 728,5	7 517,0	9 510,5	11 087,8	6 705,8	6 554,2	8 565,6	60 669,4
- Personas naturales	8 367,7	980,3	1 104,1	1 122,1	1 090,2	1 144,4	1 282,1	2 063,0	1 152,9	1 237,4	1 723,3	1 476,7	1 234,8	1 613,7	10 501,9
- Personas jurídicas	33 138,4	4 790,1	5 887,6	5 931,8	5 598,8	6 750,5	6 385,6	8 350,7	6 317,6	6 250,0	4 014,2	4 735,5	4 983,7	6 513,0	41 164,7
- Regularización	11 417,5	114,8	90,0	116,3	104,1	58,0	39,1	314,9	46,4	2 023,1	5 350,2	493,5	335,8	438,8	9 002,9
2. Impuestos a la Importación	451,7	77,1	45,6	52,4	23,3	50,9	39,1	26,2	20,4	35,8	15,0	3,9	21,1	27,6	149,8
3. Impuestos a la Prod. y consumo	97 359,5	18 177,9	13 376,5	13 677,8	12 699,7	17 350,8	14 017,3	14 395,6	12 720,8	11 862,0	13 082,1	8 792,6	10 963,5	14 327,9	86 144,6
. Impuesto General a las Ventas	95 718,0	17 820,9	13 191,4	13 372,6	12 520,3	17 100,8	13 767,7	14 330,2	12 661,8	11 732,3	13 011,9	8 724,2	10 801,2	14 115,9	85 377,3
- Interno	34 220,5	6 018,1	4 011,3	3 623,3	3 698,1	4 019,8	4 270,8	5 817,7	4 145,1	5 439,9	4 893,6	5 553,6	5 454,2	7 128,0	38 432,1
- Importaciones	61 497,4	11 802,8	9 180,1	9 749,2	8 822,3	13 081,0	9 496,9	8 512,5	8 516,6	6 292,5	8 118,3	3 170,6	5 347,0	6 987,9	46 945,3
. Impuesto Selectivo al Consumo	1 641,5	356,9	185,1	305,2	179,4	250,0	249,6	65,4	59,1	129,7	70,2	68,4	162,3	212,1	767,2
- Interno	547,4	105,4	45,5	137,8	82,7	79,5	75,2	38,7	48,5	83,8	38,5	68,4	68,6	89,7	436,2
- Importaciones	1 094,1	251,6	139,6	167,4	96,7	170,4	174,4	26,7	10,6	46,0	31,7	0,0	93,7	122,4	331,0
4. Otros ingresos	3 311,4	1 216,9	294,0	183,7	169,8	450,9	183,3	237,9	195,2	260,5	552,6	183,8	129,2	168,9	1 727,9
<u>II. INGRESOS NO TRIBUTARIOS</u>	<u>6 682,7</u>	<u>1 127,2</u>	<u>1 192,1</u>	<u>1 177,1</u>	<u>1 627,3</u>	<u>1 754,7</u>	<u>1 332,5</u>	<u>722,3</u>	<u>818,4</u>	<u>797,6</u>	<u>1 371,6</u>	<u>1 116,6</u>	<u>1 108,9</u>	<u>1 449,2</u>	<u>7 384,5</u>
III. TOTAL	160 728,9	26 484,2	21 990,0	22 261,2	21 313,2	27 560,3	23 279,0	26 110,5	21 271,7	22 466,4	26 108,9	16 802,6	18 776,9	24 539,1	156 076,3

(*) Información estimada

FUENTE: SUNAT. www.sunat.gob.pe

ELABORACION: BCRP, Sucursal Puno.

Anexo 20

GASTOS DEL GOBIERNO REGIONAL, SEGÚN TIPO DE GASTO
(En miles de Nuevos Soles)

TIPO DE GASTO	2010							2011							
	Ene-jul	Jul	Ago	Set	Oct	Nov	Dic	Ene	Feb	Mar	Abr	May	Jun	Jul	Ene-jul
1. GASTOS CORRIENTES	385 280	67 333	69 005	53 151	55 299	53 823	67 389	57 847	49 106	49 724	52 631	53 489	60 287	91 671	414 754
. Personal y Obligaciones Sociales	289 734	48 193	40 862	39 656	40 824	41 090	46 864	48 818	40 269	39 668	40 938	42 055	41 747	49 695	303 190
. Pensiones y Otras Prestaciones Sociales	44 551	7 649	5 777	5 746	6 170	5 399	8 041	8 183	5 702	5 840	5 937	5 837	5 953	7 773	45 223
. Bienes y Servicios	42 238	6 479	6 960	7 621	7 574	7 226	15 007	839	2 927	4 096	5 292	5 481	7 678	8 008	34 322
. Donaciones y Transferencias	6 336	4 740	0	0	0	0	0	0	0	0	0	0	4 368	26 010	30 378
. Otros Gastos	2 421	273	12 165	128	731	108	717	8	208	120	464	115	540	185	1 640
2. GASTOS DE CAPITAL	71 302	17 592	21 503	16 732	18 279	9 781	51 599	20	262	8 522	4 139	1 695	10 185	4 313	29 136
. Adquisición de Activos no Financieros	71 302	17 592	21 503	16 732	18 279	9 781	51 599	20	262	8 522	4 139	1 695	10 185	4 313	29 136
TOTAL	456 582	84 925	90 509	69 883	73 578	63 604	118 987	57 867	49 368	58 246	56 770	55 184	70 471	95 984	443 889

FUENTE: MEF: Transparencia Económica y Oficina de Presupuesto y Planificación de la Región Puno

ELABORACION: BCRP, Sucursal Puno.

Anexo 21

GASTOS DE LOS GOBIERNOS LOCALES, SEGÚN TIPO DE GASTO
(En miles de Nuevos Soles)

TIPO DE GASTO	2010							2011							
	Ene-jul	Jul	Ago	Set	Oct	Nov	Dic	Ene	Feb	Mar	Abr	May	Jun	Jul	Ene-jul
1. GASTOS CORRIENTES	111 798	18 287	18 324	19 926	19 092	18 549	38 168	868	14 444	18 125	18 341	15 915	18 524	19 513	105 730
. Personal y Obligaciones Sociales	29 642	5 139	3 786	4 529	4 463	3 568	6 874	330	6 957	4 905	4 691	3 682	4 466	5 612	30 642
. Pensiones y Otras Prestaciones Sociales	11 623	2 385	1 960	2 900	2 461	2 073	5 852	192	589	462	1 693	1 909	2 226	2 354	9 424
. Bienes y Servicios	64 383	10 116	11 461	11 564	10 728	11 921	23 621	344	6 569	12 082	11 408	9 713	10 596	10 408	61 120
. Donaciones y Transferencias	4 171	374	889	639	1 098	829	1 256	2	266	500	458	390	1 069	768	3 452
. Otros Gastos	1 979	273	229	293	343	159	565	0	64	177	92	222	167	370	1 092
2. GASTOS DE CAPITAL	209 699	42 748	51 072	52 048	50 979	62 954	144 045	24	3 768	10 580	16 355	19 864	26 642	35 008	112 242
. Adquisición de Activos no Financieros	208 988	42 570	50 844	51 759	50 926	62 650	140 452	24	3 768	10 580	16 355	19 864	26 642	35 008	112 242
. Otros Gastos de Capital	711	178	228	289	53	304	3 593	0	0	0	0	0	0	0	0
3. SERVICIO DE LA DEUDA	6 455	1 203	923	720	611	1 293	1 396	0	155	-3	305	340	203	251	1 250
. Servicio de la Deuda Pública	6 455	1 203	923	720	611	1 293	1 396	0	155	-3	305	340	203	251	1 250
II. GASTOS	327 952	62 237	70 320	72 694	70 682	82 796	183 609	891	18 367	28 702	35 001	36 120	45 370	54 771	219 223

FUENTE: MEF - Transparencia Económica.

ELABORACION: BCRP, Sucursal Puno.

Anexo 22

RESULTADO ECONOMICO DE LAS EMPRESAS ESTATALES
(En miles de Nuevos Soles)

FUENTE	2010							2011							
	Ene-jul	Jul	Ago	Set	Oct	Nov	Dic	Ene	Feb	Mar	Abr	May	Jun	Jul	Ene-jul
. INGRESOS	98 130	14 005	16 077	13 963	15 142	14 907	15 101	14 974	16 532	14 940	19 686	19 146	18 978	18 455	122 712
. San Gabán	43 917	5 788	6 515	6 090	6 240	6 499	6 640	7 213	7 967	6 323	11 983	10 004	11 741	10 177	65 408
. Electro Puno	54 213	8 217	9 562	7 873	8 902	8 408	8 461	7 761	8 565	8 618	7 703	9 142	7 237	8 278	57 304
. EGRESOS	53 783	8 324	8 825	8 338	8 499	9 458	17 514	6 019	11 366	11 763	13 302	11 050	12 059	13 039	78 599
. San Gabán	19 541	2 736	2 447	2 560	2 667	2 094	4 003	2 446	2 889	5 168	5 219	5 089	5 575	6 780	33 166
. Electro Puno	34 242	5 588	6 377	5 777	5 832	7 363	13 511	3 573	8 477	6 595	8 083	5 961	6 484	6 259	45 433
. GASTOS DE CAPITAL	12 742	1 416	2 806	1 754	1 118	2 240	9 814	79	606	2 403	789	971	961	1 248	7 056
. San Gabán	1 136	10	1 779	620	397	1 176	3 001	43	479	1 516	32	24	75	274	2 444
. Electro Puno	11 606	1 405	1 028	1 134	720	1 065	6 813	37	126	887	756	947	886	973	4 612
. RESULTADO PRIMARIO	31 605	4 265	4 446	3 871	5 525	3 209	-12 227	8 876	4 560	774	5 595	7 125	5 958	4 168	37 058
. San Gabán	23 240	3 042	2 289	2 910	3 176	3 229	-364	4 725	4 599	-361	6 732	4 890	6 092	3 122	29 799
. Electro Puno	8 365	1 223	2 157	961	2 350	-20	-11 863	4 151	-38	1 135	-1 137	2 235	-134	1 046	7 259
. TRANSFERENCIAS	-800	0	0	0	0	0	-321	0	0	0	0	0	0	0	0
. San Gabán	-800	0	0	0	0	0	-321	0	0	0	0	0	0	0	0
. FINANCIAMIENTO NETO	-18 943	-100	-29	-29	-25	-1 745	-1 809	-1 737	-1 732	-1 723	-3 135	-2 064	-2 105	-9 608	-22 104
. San Gabán	-18 737	-70	0	0	5	-1 715	-1 779	-1 708	-1 703	-1 694	-3 106	-2 034	-2 076	-9 578	-21 898
. Electro Puno	-206	-29	-29	-29	-29	-29	-29	-29	-29	-29	-29	-29	-29	-29	-206
. RESULTADO ECONOMICO	30 805	4 265	4 446	3 871	5 525	3 209	-12 548	8 876	4 560	774	5 595	7 125	5 958	4 168	37 058
. San Gabán	22 441	3 042	2 289	2 910	3 176	3 229	-684	4 725	4 599	-361	6 732	4 890	6 092	3 122	29 799
. Electro Puno	8 365	1 223	2 157	961	2 350	-20	-11 863	4 151	-38	1 135	-1 137	2 235	-134	1 046	7 259

FUENTE: MEF - Transparencia Económica - FONAFE

ELABORACION: BCRP, Sucursal Puno.

Anexo 23

SALDO DE DEPOSITOS EN EL SISTEMA FINANCIERO, SEGUN ENTIDADES
(Miles de Nuevos Soles)

BANCOS	2010						2011							Flujo	Var real
	JUL	AGO	SET	OCT	NOV	DIC	ENE	FEB	MAR	ABR	MAY	JUN	JUL		
EMPRESAS BANCARIAS	326 280	329 715	327 179	327 256	357 988	371 363	346 236	341 986	357 013	347 720	349 090	369 712	365 942	39 661	8,5
. Crédito	108 362	113 311	104 618	104 147	120 372	113 977	109 417	111 490	116 411	110 177	116 124	118 116	119 177	10 815	0,1
. Interbank	56 665	54 529	60 120	58 952	63 273	68 467	64 357	64 265	65 954	69 248	66 042	67 276	70 339	13 674	0,2
. Scotiabank	54 736	55 694	59 730	61 486	58 314	62 294	62 249	63 299	61 395	50 508	52 514	66 069	63 984	9 248	0,1
. Continental	86 670	86 485	82 553	82 782	96 175	105 593	88 291	80 729	91 329	95 205	92 229	95 398	89 922	3 252	0,0
. Financiero	579	721	748	756	432	925	617	841	693	865	592	642	616	36	0,0
. MIBANCO	12 881	12 943	13 098	12 824	13 172	13 919	14 974	14 866	14 600	14 574	14 679	14 344	14 771	1 890	0,1
. Azteca	6 388	6 032	6 312	6 308	6 250	6 188	6 331	6 494	6 631	7 143	6 909	7 867	7 133	745	0,1
INST. MICROFINANZAS	160 212	156 572	159 499	160 574	169 641	169 948	171 851	175 640	177 688	181 147	183 685	182 561	184 469	24 256	0,1
Cajas Municipales	106 568	100 931	102 360	102 104	106 987	109 840	109 448	111 532	109 703	112 203	114 469	113 903	115 102	8 533	0,0
. Arequipa	64 968	57 796	59 352	59 653	62 442	64 026	63 410	65 296	66 925	68 687	69 100	68 271	69 446	4 478	0,0
. Cusco	28 260	29 276	29 137	28 072	28 875	31 432	31 508	31 721	30 826	31 472	32 366	32 920	32 772	4 512	0,1
. Tacna	10 372	10 792	11 219	11 445	12 042	10 791	11 333	11 473	11 952	12 044	13 003	12 712	12 884	2 512	0,2
. Piura	2 969	3 066	2 653	2 934	3 628	3 592	3 197	3 043	2 668	2 462	2 380	1 166	1 126	-1 842	-0,6
Cajas Rurales	46 501	48 551	50 071	51 526	55 770	53 326	55 683	57 523	58 824	60 158	60 494	61 121	61 864	15 363	0,3
. Los Andes	46 310	47 963	49 182	50 895	54 876	52 411	54 470	56 312	57 628	58 898	59 285	59 905	60 495	14 185	0,3
. Nuestra Gente	167	540	833	541	768	722	1 000	996	992	1 018	972	963	1 080	913	5,3
. CREDINKA	24	48	57	90	125	192	212	215	204	243	237	253	289	264	
Financieras	7 143	7 091	7 068	6 944	6 885	6 781	6 720	6 585	6 493	6 322	6 341	6 371	6 377	-766	-0,1
. CrediScotia	6 766	6 800	6 844	6 612	6 721	6 629	6 563	6 476	6 396	6 218	6 296	6 260	6 275	-491	-0,1
. Edificar	377	291	224	332	164	152	157	109	97	104	45	111	102	-275	-0,7
TOTAL	486 493	486 287	486 679	487 829	527 629	541 311	518 086	517 626	534 700	528 867	532 775	552 273	550 410	63 918	0,1

FUENTE: SBS y entidades bancarias de la región.

ELABORACION: BCRP, Sucursal Puno.

Anexo 24

SALDOS DE DEPOSITOS DEL SISTEMA FINANCIERO, SEGUN TIPO DE OPERACION
(Miles de Nuevos Soles)

BANCOS	2010						2011							Flujo	Var real
	JUL	AGO	SET	OCT	NOV	DIC	ENE	FEB	MAR	ABR	MAY	JUN	JUL		
EMPRESAS BANCARIAS	329 715	327 179	327 256	357 988	371 363	346 236	341 986	357 013	357 013	347 720	349 090	369 712	365 942	36 227	0,1
. Vista	107 459	98 478	103 734	108 750	128 339	95 463	95 402	95 723	95 723	97 606	106 027	115 923	103 919	-3 540	-0,1
. Ahorro	132 068	137 947	135 590	145 857	152 838	146 257	142 254	160 462	160 462	155 780	150 109	151 208	161 413	29 345	0,2
. Plazo	90 188	90 754	87 932	103 381	90 186	104 516	104 330	100 828	100 828	94 334	92 954	102 580	100 610	10 422	0,1
INST. DE MICROFINANZAS	156 572	159 499	160 574	169 641	169 948	171 851	175 640	177 688	177 688	181 147	183 685	182 561	184 469	27 896	0,1
. Vista	3	95	73	125	93	105	55	65	65	83	28	6	43	40	11,4
. Ahorro	46 975	50 029	50 482	55 252	56 490	55 794	58 650	57 964	57 964	60 499	59 025	57 900	59 314	12 339	0,2
. Plazo	109 593	109 376	110 018	114 264	113 364	115 952	116 935	119 658	119 658	120 564	124 632	124 655	125 111	15 518	0,1
T O T A L	486 287	486 679	487 829	527 629	541 311	518 086	517 626	534 701	534 701	528 867	532 775	552 273	550 410	64 123	0,1
. Vista	107 462	98 573	103 807	108 875	128 432	95 567	95 458	95 789	95 789	97 689	106 055	115 929	103 962	-3 500	0,0
. Ahorro	179 044	187 975	186 072	201 109	209 328	202 050	200 903	218 426	218 426	216 280	209 134	209 109	220 727	41 684	0,1
. Plazo	199 782	200 130	197 950	217 645	203 551	220 468	221 265	220 486	220 486	214 898	217 586	227 235	225 721	25 940	0,1

FUENTE: SBS y entidades bancarias de la región.

ELABORACION: BCRP, Sucursal Puno.

Anexo 25

SALDO TOTAL DE COLOCACIONES DEL SISTEMA FINANCIERO, SEGUN ENTIDADES
(Miles de Nuevos Soles)

BANCOS	2010						2011							Flujo	Var real
	JUL	AGO	SET	OCT	NOV	DIC	ENE	FEB	MAR	Abr	May	Jun	Jul		
EMPRESAS BANCARIAS	558 480	568 303	578 422	594 359	596 637	592 537	603 989	623 401	623 401	634 949	651 136	656 257	665 114	106 634	15,2%
. Crédito	173 885	180 634	189 817	200 408	203 486	201 741	207 486	217 461	217 461	222 387	234 042	234 689	233 011	59 126	29,7%
. Interbank	98 506	96 855	95 788	95 112	94 427	93 035	91 958	90 932	90 932	89 585	88 331	88 423	88 252	-10 253	-13,3%
. Scotiabank	93 379	94 691	94 093	94 944	95 014	93 820	95 473	96 809	96 809	97 391	96 763	97 512	100 302	6 923	3,9%
. Continental	93 885	94 578	94 235	95 729	93 394	91 206	93 068	97 579	97 579	101 292	103 582	103 105	107 099	13 214	10,4%
. Financiero	243	218	220	212	218	218	233	228	228	208	608	1 392	2 076	1 833	726,5%
. MIBANCO	96 986	99 815	102 734	106 432	108 009	110 258	113 025	117 101	117 101	120 420	123 967	127 183	130 109	33 123	29,8%
. Azteca	1 595	1 512	1 535	1 523	2 089	2 258	2 747	3 290	3 290	3 667	3 844	3 953	4 263	2 668	158,6%
INST. MICROFINANZAS	728 849	751 220	785 823	816 379	846 441	859 457	880 812	896 316	896 316	917 261	925 087	938 351	965 565	236 716	28,2%
Cajas Municipales	399 593	408 083	419 626	432 625	444 940	448 023	455 497	462 594	462 594	469 850	473 282	477 380	488 481	88 888	18,3%
. Arequipa	257 834	260 720	268 702	277 501	284 172	287 572	291 728	296 355	296 355	302 996	306 444	309 435	316 446	58 612	18,8%
. Cusco	76 954	80 788	82 912	84 534	86 961	86 362	88 042	89 312	89 312	88 187	87 413	86 673	87 240	10 286	9,7%
. Tacna	61 187	62 510	63 423	65 235	68 213	68 324	69 943	70 685	70 685	71 996	72 453	73 953	76 834	15 647	21,5%
. Piura	3 618	4 065	4 590	5 356	5 594	5 764	5 784	6 241	6 241	6 671	6 972	7 318	7 961	4 343	112,9%
Cajas Rurales	43 313	46 174	48 710	51 845	55 095	57 497	60 947	63 063	63 063	64 513	65 559	67 330	71 064	27 751	58,8%
. Los Andes	37 753	39 404	40 876	42 549	45 125	46 576	48 912	50 138	50 138	51 011	51 883	53 652	57 046	19 293	46,2%
. Nuestra Gente	4 296	5 466	6 485	7 853	8 492	9 380	10 288	11 066	11 066	11 556	11 675	11 506	11 635	7 339	162,1%
. CREDINKA	1 263	1 304	1 349	1 443	1 478	1 541	1 747	1 858	1 858	1 946	2 002	2 172	2 383	1 119	82,5%
EDPYME	96 654	102 769	116 407	120 520	125 152	126 853	130 554	129 159	129 159	131 890	133 427	134 644	138 065	41 411	38,2%
. Nueva Visión	14 380	14 788	21 819	18 505	20 027	20 786	21 621	22 331	22 331	22 757	23 334	23 513	23 908	9 528	60,9%
. Raíz	79 102	84 586	90 777	97 883	100 890	101 829	104 338	101 986	101 986	104 177	105 329	106 500	109 287	30 185	33,7%
. Solidaridad	3 173	3 395	3 811	4 132	4 235	4 238	4 595	4 843	4 843	4 956	4 764	4 632	4 870	1 698	48,5%
Financieras	189 289	194 194	201 080	211 388	221 254	227 084	233 814	241 500	241 500	251 008	252 818	258 997	267 956	78 666	37,0%
. CrediScotia	50 007	51 471	53 826	57 941	61 210	64 038	67 368	70 263	70 263	73 693	74 988	77 484	79 944	29 937	54,7%
. TFC S.A.	486	470	476	476	557	549	579	635	635	2 096	724	715	715	229	42,3%
. Edificar	136 078	139 471	143 873	150 068	156 198	159 167	162 651	167 301	167 301	171 916	173 596	177 297	183 709	47 631	30,6%
. Efectiva	2 718	2 783	2 906	2 904	3 289	3 330	3 216	3 302	3 302	3 303	3 510	3 501	3 587	869	27,7%
T O T A L	1 287 329	1 319 524	1 364 245	1 410 737	1 443 078	1 451 993	1 484 801	1 519 716	1 519 716	1 552 210	1 576 223	1 594 608	1 630 679	343 350	22,6%

FUENTE: SBS y entidades bancarias de la región

ELABORACION: BCRP, Sucursal Puno.

Anexo 26

COEFICIENTES DE CARTERA PESADA, SEGÚN ENTIDADES
(En porcentajes)

BANCOS	2010						2011						
	JUL	AGO	SET	OCT	NOV	DIC	ENE	FEB	MAR	Abr	May	Jun	Jul
EMPRESAS BANCARIAS	1,3	0,8	0,9	0,9	0,9	0,8	0,9	0,8	0,8	0,8	0,3	0,2	0,6
. Interbank	2,4	1,9	1,9	2,0	1,8	1,5	1,8	1,8	1,8	2,0	0,4	0,4	0,8
. Scotiabank	2,2	0,9	0,8	0,9	0,9	0,8	0,9	0,7	1,3	1,2	0,6	0,7	0,6
. Continental	1,0	0,4	0,4	0,5	0,5	0,5	0,5	0,6	0,5	0,5	0,6	0,4	0,5
. MIBANCO	1,6	1,1	2,0	2,0	1,8	2,0	2,1	1,8	1,5	1,4	0,0	0,0	1,5
INST. MICROFINANZAS	4,5	4,0	3,9	4,2	4,3	4,2	4,1	5,4	4,1	4,2	2,8	2,9	2,9
Cajas Municipales	5,1	4,5	4,3	4,9	5,1	4,8	4,7	6,6	5,7	6,1	5,0	4,7	4,8
. Arequipa	5,0	5,0	4,7	4,7	4,9	4,9	4,5	7,5	6,0	6,6	4,7	4,7	4,6
. Cusco	5,5	2,3	2,2	5,3	5,3	4,8	5,1	5,2	5,4	5,7	6,0	5,5	5,5
. Tacna	5,4	5,6	5,7	5,8	5,9	4,8	5,2	5,0	4,9	5,1	5,3	4,5	5,5
. Piura	1,0	1,8	1,6	1,7	1,4	1,6	2,4	2,4	2,9	2,7	2,8	2,5	2,7
Cajas Rurales	3,8	3,5	3,7	3,7	3,4	3,0	3,1	2,5	2,6	0,9	2,9	3,1	3,0
. Los Andes	4,2	4,0	4,3	4,4	4,1	3,7	3,8	3,1	3,2	1,1	3,7	3,9	3,7
EDPYMES	2,4	2,3	2,2	1,9	1,9	2,2	2,4	2,3	2,4	2,3	0,0	0,0	0,0
. Nueva Visión	1,0	1,1	1,1	0,8	0,9	3,5	4,6	4,4	4,5	4,4	0,0	0,0	0,0
. Raíz	2,8	2,6	2,5	2,3	2,1	2,1	2,0	2,0	2,0	2,0	0,0	0,0	0,0
Financieras	1,8	2,9	2,7	2,7	2,5	2,4	2,3	2,3	2,2	2,2	0,0	1,0	1,0
. CrediScotia	0,6	3,1	3,0	2,5	2,5	2,5	2,6	2,4	2,3	2,2	0,0	0,0	0,0
. Edificar	2,3	2,8	2,5	2,7	2,6	2,3	2,2	2,2	2,1	2,2	0,0	1,4	1,4
. Efectiva	2,9	3,2	3,2	3,0	3,0	4,0	4,7	4,9	4,7	4,7	0,0	0,0	0,0
3. TOTAL	2,7	2,5	2,4	2,6	2,6	2,5	2,5	3,0	2,7	2,8	1,8	1,8	2,0

FUENTE: Entidades bancarias de la región.

ELABORACION: BCRP, Sucursal Puno.

VII.-FICHA TECNICA:

Metodología del Cálculo del Indicador de Actividad Económica Regional del departamento de Puno

El Indicador de Actividad Económica es un indicador parcial de corto plazo, que busca medir el desenvolvimiento de la economía regional, a partir de la evolución de la actividad de los principales sectores. Los sectores considerados representan el 58,0 por ciento del Valor Agregado Bruto del departamento, publicado por el INEI.

El Indicador, se obtiene mediante la agregación ponderada de los índices sectoriales, utilizando como factor de ponderación la estructura porcentual anual del año 2007, elaborado por el INEI.

$$\text{Indicador} = \sum_{i=1}^n I_{\text{sector } i(t)} * W_i$$

I_i = Índice del sector i en el período (mes) t

N = Número de sectores que componen el índice

W_i = Peso relativo ponderado del sector i en base a su contribución al PBI departamental 2007.

Los sectores que incluye el Indicador Regional son: agropecuario, pesca, minería, manufactura, electricidad y agua, construcción, servicios gubernamentales y servicios financieros.

El índice de los sectores agropecuario, pesca, minería, manufactura, electricidad y agua, se calcula en base al Valor Bruto de Producción, de la siguiente manera:

$$\text{Índice sector } i = \left[\frac{VBP_{it}}{VBP_i \text{ prom. 2007}} \right] \times 100$$

en donde:

i = Sector analizado

VBP_{it} = Valor Bruto de la Producción del sector i del mes t a precios de 1994.

$VBP_{\text{prom } i \text{ 2007}}$ = Valor Bruto de Producción promedio

2007 del sector i a precios de 1994.

Características del procedimiento:

La clasificación de los sectores productivos se basa en la Clasificación Industrial Internacional Uniforme (CIIU-Revisión 3).

Las fuentes de la información sectorial son:

Para los sectores: agropecuario, pesca, minería, los respectivos ministerios sectoriales.

Para el sector manufactura, son dos las fuentes: el Ministerio de la Producción (Dirección Regional de Puno) y encuestas directas aplicadas a empresas representativas de las principales ramas industriales.

Para el sector electricidad y agua, las fuentes son: el Organismo Supervisor de la Inversión en Energía y Minería (Osinergmin) y la Empresa Municipal de Saneamiento de Puno (EMSAPUNO S.A.) y SEDAJULIACA, respectivamente.

Para el sector construcción, la fuente es la empresa Cemento Sur S.A..

Para los sectores servicios gubernamentales y servicios financieros, las fuentes son el Ministerio de Economía y Finanzas (Sistema Integrado de Administración Financiera del Sector Público SIAF-SP), el Gobierno Regional de Puno a través de la Gerencia de Planificación y Presupuesto, la Superintendencia de Banca, Seguros y AFP y entidades financieras de la región.

El valor bruto de producción (VBP) de los sectores: agropecuario, pesca, minería, electricidad y agua, se obtiene de la aplicación de los precios del año base (1994), a los volúmenes de producción de los sectores respectivos. Los precios del año base, son los utilizados por la Dirección Nacional de Cuentas Nacionales del INEI.

El VBP del sector construcción se estima de manera indirecta y se utiliza como información básica los despachos de cemento.

El VBP del sector servicios gubernamentales se calcula a partir del gasto en *Personal* y *obligaciones sociales* y compra de *Bienes* y *Servicios* del Gobierno Regional, que se deflactan a precios del año 1994, utilizando el IPC e IPM, respectivamente. La fuente es el Ministerio de Economía y Finanzas y el Gobierno Regional de Puno.

El VBP del sector Servicios Financieros se calcula a partir de la sumatoria de los saldos de intermediación (créditos directos y depósitos) de las instituciones financieras que operan en el

departamento, deflactados a precios de 1994, utilizando el IPC.

Estructura del Indicador de Actividad Económica Regional

Sector	Pond. (%) 2007
Agropecuario	16,8
Pesca	0,4
Minería	8,1
Manufactura	12,4
Electricidad y agua	2,0
Construcción	5,5
Servicios Gubernamentales	11,0
Servicios Financieros	1,8 1/
TOTAL	58,0

1/ Se considera el peso del sector a nivel nacional (1,8 por ciento).