



**BANCO CENTRAL DE RESERVA DEL PERÚ
SUCURSAL PUNO**

SÍNTESIS ECONÓMICA DE PUNO JUNIO 2011¹

DEPARTAMENTO DE ESTUDIOS ECONÓMICOS

¹ En la elaboración de este informe participaron César Gonzales y Martha Choque

CONTENIDO

RESEÑA INTRODUCTORIA	01
I. ACTIVIDAD PRODUCTIVA Y EMPLEO.....	02
1.1. Producción	02
1.1.1. Producción Agropecuaria.....	02
1.1.2. Producción Pesquera	05
1.1.3. Producción Minera	06
1.1.4. Producción Manufacturera	07
1.1.5. Energía y Agua.....	07
1.1.6. Construcción.....	08
1.1.7. Turismo	09
1.1.8. Encuestas de ventas	10
a. Empresas comerciales.....	10
b. Empresas de servicios.....	10
1.1.9. Expectativas empresariales.....	11
1.2. Aspectos Laborales	12
1.2.1. Sistema Privado de Pensiones	12
II. TIPO DE CAMBIO	12
III. SECTOR EXTERNO.....	12
3.1. Exportaciones.....	12
3.2. Importaciones.....	14
IV. FINANZAS PÚBLICAS.....	15
4.1. Gobierno central.....	15
4.2. Gobierno regional.....	16
4.3. Inversión del Gobierno Regional	17
4.4. Gobiernos locales	18
4.5. Inversión de Gobiernos Locales.....	19
4.6. Empresas públicas.....	21
V. MONEDA Y CREDITO	21
5.1. Depósitos del público.....	21
5.2. Colocaciones	23
VI. INFORMACIÓN ESTADÍSTICA.....	26
Anexo 01.- Producción agropecuaria, según principales productos	27
Anexo 02.- Superficie agrícola sembrada, según principales cultivos.....	28
Anexo 03.- Superficie agrícola cosechada, según principales cultivos.....	29
Anexo 04.- Extracción y comercialización pesquera, según especies	30
Anexo 05.- Producción minera según principales minerales	31
Anexo 06.- Producción manufacturera (IVF 1994=100)	31
Anexo 07.- Producción manufacturera (Variación real %).....	32
Anexo 08.- Energía eléctrica, según empresas y centrales	33
Anexo 09.- Consumo de agua potable, según tipo de consumo.....	33
Anexo 10.- Arribo de turistas, según nacionalidad	34
Anexo 11.- Pernoctaciones de turistas, según nacionalidad.....	35
Anexo 12.- Empleo formal urbano en empresas de 10 o más trabajadores, por sectores económicos	36

Anexo 13.- Tipo de cambio en el mercado paralelo de la ciudad de Puno	37
Anexo 14.- Exportaciones (FOB), según grupo de productos	38
Anexo 15.- Exportaciones de productos tradicionales	39
Anexo 16.- Exportaciones de productos no tradicionales	40
Anexo 17.- Exportaciones (FOB), por bloque económico y países	41
Anexo 18.- Aduana Desaguadero: Importaciones (CIF), según uso o destino económico...	42
Anexo 19.- Ingresos Corrientes del Gobierno Central	43
Anexo 20.- Gastos del Gob. Regional por toda fuente de financiamiento	44
Anexo 21.- Gastos de los gobiernos locales por toda fuente de financiamiento.....	45
Anexo 22.- Resultado económico de las empresas estatales.....	46
Anexo 23.- Saldos de depósitos en el sistema financiero, según entidades	47
Anexo 24.- Saldos de depósitos en el sistema financiero, según tipo de operación.....	48
Anexo 25.- Saldo total de colocaciones del sistema financiero, según entidades.....	49
Anexo 26.- Coeficientes de cartera pesada, según entidades	50
VII. FICHA TÉCNICA	51

Dirección en Internet
http://www.bcrp.gob.pe

RESEÑA INTRODUCTORIA

Durante los 6 primeros meses de 2011, el **Indicador de Actividad Económica Regional** acumuló una caída de 1,4 por ciento respecto a similar periodo de 2010, debido al menor dinamismo registrado en los sectores minería (-22,8 por ciento), manufactura (-11,6 por ciento), servicios gubernamentales (-2,1 por ciento). Crecieron pesca, energía y agua, servicios financieros, agropecuario y construcción.

El número de afiliados al **sistema privado de pensiones** se incrementó en 5,8 por ciento comparado a junio de 2010.

En junio, **las exportaciones** de Puno sumaron US\$ 72,3 millones, 65,0 por ciento mayor (US\$ 28,5 millones) respecto al mismo mes de 2010.

Asimismo, **las importaciones** registradas por la aduana de Desaguadero ascendieron a US\$ 13,7 millones, 39,3 por ciento inferior (US\$ 8,9 millones) comparado con el monto importado en junio de 2010.

Los **ingresos corrientes del Gobierno Central** cayeron en términos reales 15,0 por ciento, explicado por los menores ingresos

tributarios (-15,2 por ciento), especialmente por la menor recaudación en Impuesto a la importación, Impuestos a la producción y consumo y Otros que fueron menores en 70,6; 20,3 y 77,3 por ciento, respectivamente.

Los **gastos del Gobierno Regional de Puno** cayeron 5,5 por ciento, siendo los Gastos de capital menores en 42,1 y los gastos corrientes subieron en 5,8 por ciento; asimismo, las **inversiones** fueron inferiores en 42,1 por ciento.

Los gastos de los **gobiernos locales** cayeron 29,2 por ciento, habiendo disminuido los gastos por Servicio de la deuda en 83,9 por ciento, los Gastos de capital en 40,5 por ciento, contrariamente los Gastos corrientes crecieron en 2,5 por ciento; en tanto que sus **inversiones** fueron menores en 39,8 por ciento. Las **empresas públicas** registraron un superávit económico de S/. 6,0 millones.

Los **depósitos** en el sistema financiero regional aumentaron 14,1 por ciento y las **colocaciones** lo hicieron en 27,7 por ciento. El coeficiente de cartera pesada fue de 1,8 por ciento.

I. ACTIVIDAD PRODUCTIVA Y EMPLEO

1.1. Producción

El Indicador de Actividad Económica Regional, al primer semestre registró una caída de 1,4 por ciento comparado con el año anterior, sustentado en el menor dinamismo de los sectores minería (-22,8 por ciento) y manufactura (-11,6 por ciento), debido en parte a los continuos conflictos sociales (paro antiminerero) que se presentaron en toda la

región entre el mes anterior y el presente; asimismo, el sector servicios gubernamentales se contrajo en 2,1 por ciento. Estos resultados negativos fueron atenuados en parte por el crecimiento en los sectores pesca, energía y agua, servicios financieros, agropecuario y construcción.

CUADRO N° 1
INDICADOR DE ACTIVIDAD ECONÓMICA REGIONAL 1/ 2/
(Variaciones porcentuales respecto a igual período del año anterior)

	PONDERACIÓN	
	3/	2011 ENE-JUN
Agropecuario	16,8	2,7
Agrícola		2,6
Pecuario		3,2
Pesca	0,4	85,6
Minería	8,1	-22,8
Manufactura		
No primaria	12,4	-11,6
Energía y Agua	2,0	40,9
Construcción	5,5	0,8
Servicios Gubernamentales	11,0	-2,1
Servicios Financieros	1,8	24,2
TOTAL	58,0	-1,4

1/ Es un indicador parcial de la actividad económica de la región que alcanza una cobertura de 58 por ciento del valor agregado bruto de la producción regional según cifras del INEI.

2/ Actualizado con información al 22 de julio de 2011.

3/ Considera la estructura productiva de la región para el año 2007 según cifras del INEI. En el caso de los servicios financieros se considera como ponderación el promedio nacional para dicho año (1,8 por ciento).

FUENTE: INEI - PBI por departamentos 2001-2007

ELABORACIÓN: BCRP Sucursal Puno.

1.1.1. Producción agropecuaria.

El sector agropecuario se recuperó en 2,2 por ciento respecto a junio del año anterior, resultado del mayor dinamismo en las actividades pecuaria (2,7 por ciento) y agrícola (1,6 por ciento). Entre enero y junio

el crecimiento de este sector llegó a 2,7 por ciento respecto a similar periodo de 2010, explicado también por incrementos en las actividades pecuaria (3,2 por ciento) y agrícola (2,6 por ciento).

CUADRO N° 2
VBP AGROPECUARIA
(Variación real % 1/)

	JUNIO		ENERO - JUNIO	
	2010	2011	2010	2011
Subsector agrícola	-12,0	1,6	10,1	2,6
Subsector pecuario	2,5	2,7	10,3	3,2
Sector agropecuario	-4,3	2,2	10,2	2,7

1/Respecto al mismo mes o periodo del año anterior. Información actualizada el 16-08-2011

FUENTE: Dirección Regional Agraria – Puno

ELABORACIÓN: BCRP Sucursal Puno, Dpto. de Estudios Económicos

La producción agrícola en junio sumó 59 072 TM, correspondiendo a 13 cultivos, de los cuales 60,7 por ciento correspondió a la producción de alfalfa; 15,9 por ciento de naranjo; 8,1 por ciento de otros pastos cultivables; 7,3 por ciento de yuca y 2,1 por ciento de café, mientras que los 8 cultivos

restantes contribuyeron en menores proporciones. El incremento en la producción agrícola indicado en el párrafo anterior (1,6 por ciento); es explicado por la mayor producción de alfalfa, café y naranja, cuyos VBP representa el 79,6 por ciento del VBP agrícola.

**CUADRO N° 3
PRODUCCION DE PRINCIPALES PRODUCTOS AGRICOLAS 1/
(TM.)**

CULTIVOS	JUNIO			ENERO - JUNIO		
	2010	2011	Var %	2010	2011	Var %
Alfalfa	29 714	35 829	20,6	354 204	477 577	34,8
Arroz	214	211	-1,4	773	852	10,2
Arveja	0	0	-	764	913	19,5
Avena Forrajera	671	0	-100,0	1 268 781	1 242 425	-2,1
Avena Grano	14	59	321,4	6 202	6 045	-2,5
Café	1 158	1 218	5,2	5 585	6 008	7,6
Cañihua	0	0	-	4 366	4 463	2,2
Cebada Forrajera	2 044	0	-100,0	389 000	354 062	-9,0
Cebada Grano	44	705	1502,3	30 018	29 671	-1,2
Cebolla	0	380	-	6 802	6 632	-2,5
Centeno Grano	0	0	-	72	73	1,4
Haba	1 059	0	-100,0	14 645	12 957	-11,5
Maíz Amarillo Duro	0	0	-	4 163	3 917	-5,9
Maíz Amiláceo	86	0	-100,0	5 955	6 078	2,1
Mashua	0	0	-	6 144	5 743	-6,5
Naranjo	8 999	9 388	4,3	16 941	17 010	0,4
Oca	69	0	-100,0	34 031	32 728	-3,8
Olluco	0	0	-	10 546	11 748	11,4
Otros Pastos Cultivados	4 782	4 805	0,5	112 536	113 394	0,8
Papa	731	668	-8,6	549 181	555 208	1,1
Plátano	965	977	1,2	5 842	5 943	1,7
Quinua	0	0	-	31 951	32 590	2,0
Tarhui	208	222	6,7	1 871	1 827	-2,4
Trigo	0	281	-	1 733	1 673	-3,5
Yuca	5 428	4 329	-20,2	9 903	13 137	32,7

1/cifras preliminares, actualizadas al 16-08-2011

FUENTE: Dirección Regional Agraria - Puno

ELABORACIÓN: BCRP Sucursal Puno, Dpto. de Estudios Económicos

Por su parte, los precios en chacra de un poco más de la tercera parte de cultivos considerados (9 de 25) se incrementaron debido al menor rendimiento por hectárea a consecuencia de factores climatológicos que afectan las campañas agrícolas. Los aumentos más significativos se dieron en 40,4 por ciento en el caso de la yuca, 33,0 por ciento en el de café y 19,4 por ciento en el de arroz; mientras que, disminuyeron los precios de alfalfa (-15,6

por ciento) y otros pastos cultivados (-15,6 por ciento).

De otro lado, los productos que más destacaron, en el primer semestre por su contribución al Valor Bruto de la Producción (VBP) agrícola fueron: papa (34,8 por ciento), avena forrajera (26,1 por ciento), alfalfa (12,3 por ciento), cebada forrajera (7,7 por ciento) y quinua (3,5 por ciento).

CUADRO N° 4
PUNO: PRECIOS EN CHACRA DE
PRINCIPALES CULTIVOS
(Nuevos soles por Kg.)

CULTIVOS	JUNIO		Var %
	2010	2011	
Alfalfa	0,32	0,27	-15,6
Arroz	2,01	2,40	19,4
Avena Grano	1,25	1,28	2,4
Café	6,09	8,10	33,0
Cebada Grano	1,13	1,29	14,2
Cebolla	0,00	0,56	-
Naranja	0,44	0,51	15,9
Otros Pastos Cultivados	0,32	0,27	-15,6
Papa	0,93	0,95	2,2
Plátano	0,68	0,80	17,6
Tarhui	2,33	2,66	14,2
Trigo	0,00	1,44	-
Yuca	0,94	1,32	40,4

FUENTE: Dirección Regional Agraria – Puno
ELABORACIÓN: BCRP Sucursal Puno, Dpto. de Estudios Económicos

GRAFICO N° 1
PARTICIPACIÓN EN EL VBP AGRICOLA
(ENERO-JUNIO 2011)

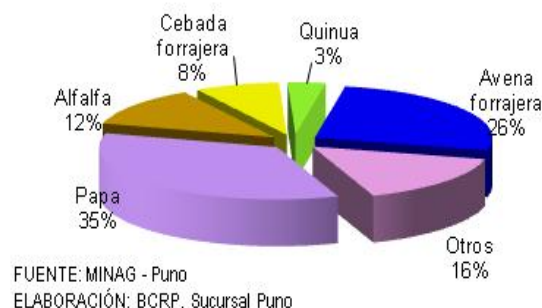

Como es habitual en este mes, alrededor del 99 por ciento de los terrenos de cultivo se encuentran en la fase de descanso; realizándose solamente la siembra de 1 130 hectáreas de papa, 10 de yuca y 1 de haba, en zonas de ceja de selva (en el caso de los dos primeros); las siembras fueron inferiores en

12,2 por ciento respecto al año pasado; acumulando en la campaña agrícola (agosto 2010 – junio 2011) una siembra de 223 045 hectáreas de todos los cultivos, superior en 1,4 por ciento respecto al año pasado, debido a condiciones climáticas adecuadas para esta actividad.

CUADRO N° 5
SUPERFICIE SEMBRADA 1/
(HAS)

CULTIVOS	JUNIO		AGOSTO - JUNIO		VARIACION	
	2010	2011	2010	2011	MES	CAMPAÑA
Haba	0	1	9 650	9 902	-	2,6
Papa	1 300	1 130	51 405	51 668	-13,1	0,5
Yuca	0	10	1 336	1 389	-	4,0
Otros Cultivos	0	0	157 468	160 086	-	1,7
TOTAL	1 300	1 141	219 859	223 045	-12,2	1,4

FUENTE: Dirección Regional Agraria - Puno
ELABORACIÓN: BCRP Sucursal Puno, Dpto de Estudios Económicos

El incremento de la producción pecuaria (2,7 por ciento) fue en respuesta a una mayor producción de carne de vacuno (5,9 por ciento), explicado por la buena disponibilidad de pastos y forrajes. También contribuyeron a

este resultado positivo la mayor producción de carne de porcino (4,0 por ciento) y producción de leche (2,6 por ciento) entre los principales.

**CUADRO N° 6
PUNO: PRODUCCION PECUARIA
(T.M.)**

ESPECIES	JUNIO			ENERO - JUNIO		
	2010	2011	Var %	2010	2011	Var %
Carne de vacuno	2 050	2 170	5,9	10 297	10 650	3,4
Carne de ovino	1 327	1 330	0,2	5 644	5 710	1,2
Carne de alpaca	679	681	0,3	2 975	3 040	2,2
Carne de llama	197	196	-0,5	871	893	2,5
Carne de porcino	273	284	4,0	1 283	1 326	3,4
Carne de ave	268	269	0,4	1 407	1 416	0,6
Leche	6 309	6 470	2,6	53 107	55 577	4,7
Lana de ovino	0	0	-	3 937	3 957	0,5
Fibra de alpaca	0	0	-	955	995	4,2
Fibra de llama	0	0	-	108	112	3,7
Otros	1 431	1 433	0,1	6 783	7 223	6,5

FUENTE: Dirección Regional Agraria - Puno
ELABORACIÓN: BCRP Sucursal Puno, Dpto. de Estudios Económicos

**GRAFICO N° 2
PARTICIPACIÓN EN EL VBP PECUARIO
(ENERO-JUNIO 2011)**

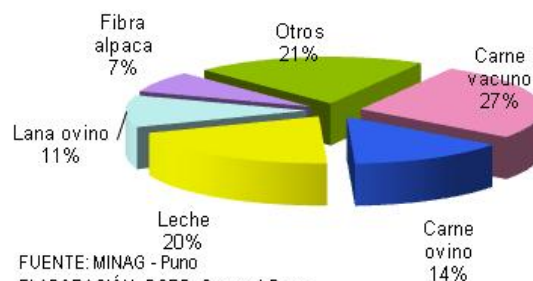

FUENTE: MINAG - Puno
ELABORACIÓN: BCRP, Sucursal Puno

Asimismo, en el primer semestre del año esta actividad mejoró, determinado por la mayor producción de leche (4,7 por ciento) que representa el 20,0 por ciento del VBP pecuario, así mismo, contribuyó a este resultado positivo la mayor producción de fibra de alpaca (4,2 por ciento) y fibra de llama (3,7 por ciento), entre otros.

Respecto a las condiciones climatológicas, el promedio de las temperaturas mínimas durante el mes con valores positivos se han presentado en el 18,0 por ciento de las estaciones (ubicadas en las Islas del Lago Titicaca, valles interandinos, selva y ceja de selva), mientras que el 82,0 por ciento de las estaciones meteorológicas (por encima de los 3800 msnm) presentaron valores negativos. Las temperaturas máximas extremas más altas (aparte de las ubicadas en zonas de ceja de selva), se presentaron en las localidades de

Ichuña (21,7 °C), Laraqueri (20,4 °C), Putina, Juliaca y Ayaviri (20,0°C cada una), entre otros; mientras que, las mínimas extremas más bajas se registraron en las localidades de Mazocruz (-18,2°C), Capazo (-18,0°C), Crucero (-15,7°C), Laraqueri (-14,2 °C), Santa Lucia (-14,1°C), Juliaca (-14,0°C) y Macusani (-13,0°C) entre los más resaltantes.

De las 44 estaciones meteorológicas existentes en la región, 41 localidades presentaron un déficit del 75,2 por ciento en las precipitaciones pluviales, respecto a lo normal del mes. Las únicas estaciones que registraron precipitaciones pluviales fueron: San Gabán 272,0 mm, Tambopata 30,8 mm, Ayaviri 1,4 mm y Yunguyo 0,5 mm. Debido a esta situación el nivel del lago a fin de mes llegó 3 809,035 msnm lo que conllevó a un descenso de 13 centímetros respecto al mes anterior.

1.1.2. Producción pesquera

La producción pesquera aumentó en 70,1 por ciento en relación al mismo mes del año previo; básicamente como resultado del incremento importante en la producción de trucha criada en jaulas flotantes (83,3 por ciento), que representa el 94,7 por ciento del VBP pesquero. Por el contrario, se observó una considerable disminución en la extracción de ispi (-60,2 por ciento), suche y mauri (-39,8 y -39,5 por ciento respectivamente), pejerrey (-29,3 por ciento) y carachi (-26,3 por ciento) principalmente porque se encuentran en período de reproducción

(huevos y alevines) prohibiendo su comercialización la Dirección Regional de Producción.

La producción acumulada en el período enero-junio totalizó un volumen de 7 371,7 TM, lo que representó un aumento del orden de 85,6 por ciento en relación a igual periodo del año 2010; determinado, al igual que el mes, por la mayor producción de trucha criada en jaulas flotantes, cuyo volumen fue superior en 93,8 por ciento, debido al aumento de la demanda local, nacional e internacional.

**CUADRO N° 7
PRODUCCIÓN PESQUERA
(kg)**

	JUNIO			ENERO - JUNIO		
	2010	2011	Var % 1/	2010	2011	Var % 1/
- Boga	0	0	-	0	0	-
- Carachi	70 354	51 822	-26,3	284 725	260 112	-8,6
- Ispi	5 727	2 280	-60,2	31 232	53 437	71,1
- Suche	176	106	-39,8	670	631	-5,8
- Mauri	5 403	3 269	-39,5	21 352	18 607	-12,9
- Pejerrey	38 985	27 557	-29,3	236 990	190 046	-19,8
- Trucha Natural	7 511	7 497	-0,2	29 985	44 960	49,9
- Trucha Crianza	471 240	863 940	83,3	3 511 523	6 803 920	93,8
TOTAL	599 396	956 471	70,1	4 116 477	7 371 713	85,6

1/ Variación en términos reales del VBP

FUENTE: Ministerio de la Producción - Dirección Regional de Pesquería Puno

ELABORACIÓN: BCRP Sucursal Puno, Dpto. de Estudios Económicos

1.1.3. Producción minera.

La actividad minera en junio presentó una caída del 18,4 por ciento en relación al mismo mes del año anterior, resultado del menor dinamismo mostrado por la mayor parte de empresas mineras de la región, debido a conflictos sociales que repercuten en contra de

este sector. El recurso que registró una fuerte caída en su producción fue la plata (-50,2 por ciento), seguido del oro (-19,7 por ciento), estaño (-16,8 por ciento), plomo (-15,2 por ciento) y zinc (-7,9 por ciento).

**CUADRO N° 8
PRODUCCIÓN MINERA METÁLICA**

	JUNIO			ENERO - JUNIO		
	2010	2011	Var % 1/	2010	2011	Var % 1/
Estaño (TMF)	3 111	2 587	-16,8	18 394	13 912	-24,4
Plomo (TMF)	156	132	-15,2	942	833	-11,6
Oro (gr-f)	226 405	181 889	-19,7	1 419 103	1 235 398	-12,9
Plata (kg-f)	3 813	1 900	-50,2	22 192	12 800	-42,3
Zinc (TMF)	183	168	-7,9	1 044	1 116	6,9
TOTAL 1/			-18,4			-22,8

1/ Variación en términos reales

FUENTE: DGM/DPM/Estadística Minera

ELABORACIÓN: BCRP Sucursal Puno, Dpto. de Estudios Económicos

**GRÁFICO N° 3
PARTICIPACIÓN EN EL VBP MINERO
(ENERO-JUNIO 2011)**

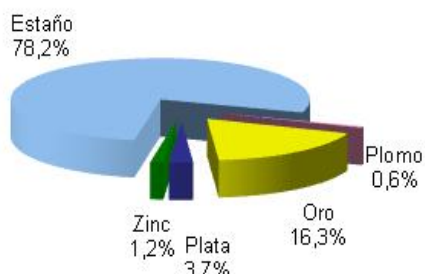

FUENTE: DGM/DPM/Estadística Minera

ELABORACIÓN: BCRP, Sucursal Puno

**GRÁFICO N° 4
PRODUCCIÓN DE ESTAÑO Y COTIZACIÓN
INTERNACIONAL**



FUENTE: DGM y nota semanal

ELABORACIÓN: BCRP, Sucursal Puno

En términos acumulados, en el periodo enero-junio, este sector también presentó una

disminución en la producción de la mayoría de los minerales: en 42,3 y 24,4 por ciento, la

plata y estaño, respectivamente; además del oro (-12,9 por ciento) y el plomo (-11,6 por

ciento), lo que hizo que este sector caiga en 22,8 por ciento.

1.1.4. Producción manufacturera

El sector manufacturero no primario en junio presentó un comportamiento decreciente de 2,1 por ciento respecto del mismo mes del año anterior, explicado principalmente por la disminución en la producción de muebles (-90,4 por ciento) y minerales no metálicos (-3,7 por ciento), reflejado en el menor dinamismo en las industrias de insumos para

la construcción como ladrillos (-50,5 por ciento) y cemento (-35,8 por ciento), atenuado en parte por la mayor producción de cal (74,3 por ciento). Estas caídas importantes fueron contrarrestadas en parte por los incrementos en la producción de prendas de vestir (123,3 por ciento) y productos de panadería (48,5 por ciento).

CUADRO N° 9
PRODUCCIÓN MANUFACTURERA NO PRIMARIA
(Variación real del VBP)

	JUNIO		ENERO - JUNIO	
	2010	2011	2010	2011
- Pdtos alimenticios y bebidas	-21,6	-1,0	7,7	-18,7
. Bebida Gaseosas	-25,4	-12,4	7,7	-29,9
. Pdtos de Panadería	0,6	48,5	7,8	37,5
- Pdtos minerales no metálicos	9,3	-3,7	-0,2	-11,9
. Ladrillos	808,3	-50,5	10,9	-38,0
. Cemento	0,8	-35,8	-4,2	-31,8
. Cal	32,4	74,3	7,2	22,8
- Prendas de Vestir	-	123,3	80,5	100,1
- Muebles y Otros NCP	-25,8	-90,4	-28,4	-78,0
. Muebles	-25,8	-90,4	-28,4	-78,0
. Joyas y art. conexos	-	-	-	-
TOTAL	9,6	-2,1	0,1	-11,6

FUENTE: Empresas industriales respectivas

ELABORACIÓN: BCRP Sucursal Puno, Dpto. de Estudios Económicos

Asimismo, en el transcurso del primer semestre del año este sector se contrajo en 11,6 por ciento, resultado de la caída en la producción de muebles (-78,0 por ciento) y de la mayor parte de minerales no metálicos

(-11,9 por ciento), atenuado por la mayor producción de prendas de vestir (100,1 por ciento) y productos de panadería (37,5 por ciento).

1.1.5. Energía y Agua

La producción total de energía eléctrica aumentó en 34,1 por ciento en junio, con relación al mismo mes del año anterior, dicha producción sumó 54 164 mwh, donde la generación eléctrica con centrales hidráulicas ascendió a 5 3913 mwh y representó el 99,5 por ciento del total de la producción; en tanto que la generación termoeléctrica fue de 251 mwh representando sólo el 0,5 por ciento del total generado. En el primer caso, hubo un incremento de 34,7 por ciento y en el segundo, una caída de 28,6 por ciento, respecto a junio del 2010. Referente a la

generación eléctrica por empresas, destacó la Central Hidroeléctrica San Gabán cuyo volumen de producción representó en el mes el 96,2 por ciento del total regional.

Asimismo, en los seis primeros meses el aumento registrado fue de 42,7 por ciento, explicado por la mayor producción acumulada de energía en la hidroeléctrica San Gabán (44,8 por ciento), contrarrestado por la menor producción en el resto de centrales eléctricas: Bellavista (-56,8 por ciento), Taparachi (-25,0 por ciento) y Sandía (-5,2 por ciento).

**CUADRO N° 10
PRODUCCIÓN DE ENERGÍA ELÉCTRICA (mwh)**

	JUNIO			ENERO - JUNIO		
	2010	2011	Var %	2010	2011	Var %
1. Emp. Electro Puno	1 690	1 786	5,7	10 330	9 791	-5,2
- C.H. Sandía	1 690	1 786	5,7	10 330	9 791	-5,2
2. Emp. San Gabán	40 384	52 379	29,7	277 555	401 019	44,5
- C.H. San Gabán II	40 033	52 128	30,2	276 313	400 119	44,8
- C.T. Taparachi	331	239	-27,9	1 139	855	-25,0
- C.T. Bellavista	20	12	-40,2	102	44	-56,8
TOTAL	40 384	54 164	34,1	287 884	410 810	42,7
- Hidráulica	40 033	53 913	34,7	286 643	409 911	43,0
- Térmica	352	251	-28,6	1 242	899	-27,6

FUENTE: OSINERGMIN

ELABORACIÓN: BCRP Sucursal Puno, Dpto. de Estudios Económicos

**GRAFICO N° 5
PRODUCCIÓN DE ENERGÍA ELÉCTRICA
2010 - 2011**

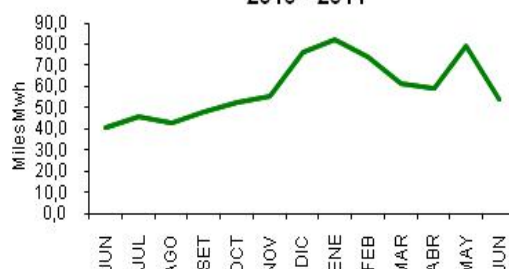

FUENTE: OSINERGMIN

ELABORACIÓN: BCRP, Sucursal Puno

En junio, se observa un ligero crecimiento de 0,1 por ciento del consumo de agua potable en comparación a igual mes de 2010, cifra equivalente a 1 038 674 m³, este ascenso es sustentado principalmente por el mayor consumo estatal (16,0 por ciento) e industrial (9,0 por ciento); contrarrestando casi en su

totalidad por los menores consumos comercial (-3,5 por ciento) y doméstico (-0,2 por ciento).

Asimismo, en los primeros seis meses del año el consumo de agua potable registró una ligera caída de 1,3 por ciento, determinado por el menor consumo comercial (-2,0 por ciento) y doméstico (-1,7 por ciento).

**CUADRO N° 8
CONSUMO DE AGUA (m3)**

	JUNIO			ENERO - JUNIO		
	2010	2011	Var %	2010	2011	Var %
Consumo Doméstico	838 290	836 780	-0,2	5 096 516	5 008 696	-1,7
Consumo Comercial	148 095	142 891	-3,5	880 899	863 700	-2,0
Consumo Industrial	5 594	6 098	9,0	33 938	37 063	9,2
Consumo Estatal	45 597	52 905	16,0	258 942	277 496	7,2
TOTAL FACTURADO	1 037 576	1 038 674	0,1	6 270 295	6 186 955	-1,3

FUENTE: Empresas de Saneamiento de la

ELABORACIÓN: BCRP Sucursal Puno, Dpto. de Estudios

1.1.6. Construcción.

La actividad de construcción, medido a través del despacho de cemento en junio fue de 26 398 TM que comparado con igual mes del 2010, tuvo una disminución en 18,2 por ciento. Asimismo, la venta de cemento que

sumó 29 889 TM mostró una caída en 10,4 por ciento, lo cual se reflejó principalmente en el menor ritmo de ejecución de obras públicas. Por otro lado, en los seis primeros meses del año, el despacho de cemento fue mayor en 0,8

por ciento y la venta fue menor en 0,8 por ciento.

CUADRO N° 11
INDICADORES DEL SECTOR CONSTRUCCIÓN
(T.M.)

	JUNIO			ENERO - JUNIO		
	2010	2011	Var %	2010	2011	Var %
Despacho de cemento	32 259	26 398	-18,2	183 749	185 303	0,8
Venta de cemento	33 374	29 889	-10,4	182 633	181 199	-0,8

FUENTE: Empresa Cemento Sur S.A. - Caracoto

ELABORACIÓN: BCRP Sucursal Puno, Dpto. de Estudios Económicos

1.1.7. Turismo.

El sector turismo, en junio presentó una caída de 9,3 por ciento comparado con similar mes de 2010, debido a un descenso de turistas extranjeros (-9,4 por ciento) y nacionales (-9,1 por ciento), explicado principalmente por las repercusiones de los conflictos sociales (huelgas y paros) de este mes y el anterior,

que no permitió el flujo normal de turistas. Pese a estos factores negativos arribaron a la región 11 603 turistas extranjeros, correspondiendo el mayor número de ellos a europeos con el 56,3 por ciento de los arribos; seguido de norteamericanos (19,2 por ciento) y sudamericanos (11,9 por ciento).

CUADRO N° 12
ARRIBO DE TURISTAS
(Número de personas)

	JUNIO			ENERO - JUNIO		
	2010	2011	Var %	2010	2011	Var %
- Turistas Nacionales	15 995	14 538	-9,1	102 156	107 197	4,9
- Turistas Extranjeros	12 813	11 603	-9,4	69 802	75 834	8,6
. Norte América	3 063	2 229	-27,2	13 689	13 108	-4,2
. Centro América	260	112	-56,9	894	941	5,3
. Sud América	1 053	1 386	31,6	8 683	11 225	29,3
. Europa	6 570	6 538	-0,5	35 744	38 384	7,4
. Asia	867	768	-11,4	4 192	6 894	64,5
. África	23	54	134,8	171	183	7,0
. Otros	977	516	-47,2	6 429	5 099	-20,7
TOTAL	28 808	26 141	-9,3	171 958	183 031	6,4

FUENTE: Ministerio de Comercio Exterior y Turismo - DIRCETUR Puno y Juliaca

ELABORACIÓN: BCRP Sucursal Puno, Dpto. de Estudios Económicos

Sin embargo, en el transcurso de los seis primeros meses del año, esta actividad presentó un comportamiento positivo de 6,4 por ciento, resultado del incremento en el turismo extranjero (8,6 por ciento) y nacional (4,9 por ciento). El promedio de permanencia de los turistas fue de 1,4 días, correspondiendo a extranjeros 1,5 días y a nacionales 1,3 días.

Por otro lado, la oficina de Migraciones y Naturalización de Puno, durante el mes de junio registró 10 544 ingresos y 18 693 salidas, correspondiendo más de la mitad de ingresos (66,2 por ciento) a turistas extranjeros, de los cuales el 50,1 por ciento salió por el puesto de control Kasani (ruta Copacabana) y el 39,6 por ciento por el

puesto de control Desaguadero. Mientras que la proporción de salidas fue mayor en el caso de turistas nacionales (67,2 por ciento) de los cuales el 73,2 por ciento salió por el puesto de control de Desaguadero y 25,5 por el puesto de control Kasani.

Confirmando el menor arribo de turistas a los diferentes establecimientos de hospedaje de la región; los ingresos y salidas de turistas extranjeros en junio registraron, respecto a igual mes del año anterior, fuertes caídas de 40,6 y 41,0 por ciento, respectivamente. Asimismo, en términos generales, los ingresos de turistas nacionales y extranjeros se contrajeron en 51,1 por ciento y las salidas en 46,5 por ciento lo que muestra las significativas pérdidas provocadas por los

conflictos sociales que inició el mes de mayo

y continuó este mes de junio.

1.1.8. Encuestas de ventas

a. Comerciales

De 50 empresas encuestadas, el 50,0 por ciento registraron menores ventas respecto al año anterior, como es el caso de la venta de muebles, artefactos electrodomésticos, productos de primera necesidad, vidrierías y bebidas y alimentos al por mayor, entre otros; debido principalmente a la coyuntura del país (huelgas y paros por problemas sociales que inició en el mes de mayo y continuó este mes) que no permitieron un dinamismo comercial. Asimismo, el 36,0 por ciento manifestó que sus ventas no había variado, como es el caso de la venta de calzados, productos agroveterinarios, artículos de construcción y

ferretería, accesorios y repuestos para automotores, entre otros, debido a que la demanda de estos productos no son tan urgentes y su adquisición puede esperar. El 14,0 por ciento restante manifestó que sus ventas fueron mayores al año anterior, como es el caso de algunos establecimientos de venta de combustibles y lubricantes (debido a que cuentan con clientes fijos, además de la mayor demanda por parte del sector turístico), confecciones y telas, y a la venta de productos agro veterinarios (por temporada de heladas y enfermedades del ganado).

CUADRO N° 14
ENCUESTAS DE VENTAS A EMPRESAS COMERCIALES: JUNIO 2011

(En %)

	VENTAS						EXPECTATIVAS			TASA DE RPTA.
	JUN 11/JUN 10			JUN 11/MAY 11			VENTAS JUL. 2011			
	+	-	=	+	-	=	+	-	=	
VENTAS MINORISTAS										
Artef. Electrodomésticos	33,3	66,7	0,0	33,3	33,3	33,3	66,7	33,3	0,0	100,0
Art. De Construcción y ferretería	0,0	50,0	50,0	0,0	50,0	50,0	50,0	0,0	50,0	100,0
Autom.acces.y repuestos	0,0	50,0	50,0	50,0	0,0	50,0	100,0	0,0	0,0	100,0
Calzado	0,0	0,0	100,0	50,0	0,0	50,0	100,0	0,0	0,0	100,0
Comb. Y lubricantes	50,0	50,0	0,0	100,0	0,0	0,0	50,0	50,0	0,0	100,0
Confecciones y telas	33,3	33,3	33,3	66,7	0,0	33,3	66,7	0,0	33,3	100,0
Librerías	0,0	50,0	50,0	16,7	33,3	50,0	66,7	16,7	16,7	100,0
Maquinaria y equipo pad	0,0	50,0	50,0	100,0	0,0	0,0	100,0	0,0	0,0	100,0
Muebles	0,0	100,0	0,0	100,0	0,0	0,0	100,0	0,0	0,0	100,0
Productos Farmacéuticos	14,3	42,9	42,9	14,3	28,6	57,1	57,1	0,0	42,9	100,0
Productos 1ra necesidad	16,7	66,7	16,7	66,7	16,7	16,7	83,3	16,7	0,0	100,0
Pdtos agro veterinarios	33,3	0,0	66,7	66,7	0,0	33,3	33,3	66,7	0,0	100,0
Vidrierías	0,0	66,7	33,3	33,3	33,3	33,3	66,7	0,0	33,3	100,0
Otros	0,0	50,0	50,0	100,0	0,0	0,0	100,0	0,0	0,0	100,0
VENTAS MAYORISTAS										
Bebidas y alimentos	33,3	66,7	0,0	66,7	0,0	33,3	66,7	33,3	0,0	100,0
TOTAL	14,0	50,0	36,0	52,0	16,0	32,0	72,0	14,0	14,0	100,0

FUENTE: Empresas Comerciales

ELABORACION: BCR SR - Puno Dpto. de Estudios Económicos

b. Servicios

De 50 entrevistados, el 58,0 por ciento de las empresas de servicios indicaron que sus ventas disminuyeron comparados con el año pasado, principalmente las empresas de transporte y hoteles - hostales (debido a huelgas y paros del mes anterior que aun repercuten en la estadía de turistas en la

ciudad). Además, el 22,0 por ciento manifestó que el nivel de sus ventas fueron mayores; tal es el caso de cabinas de internet (por estar finalizando el semestre académico en las universidades de la ciudad) y algunos hoteles-hostales (porque está iniciando la temporada alta del turismo extranjero). Y el 20,0 por

ciento restante de las empresas indican que sus ventas se encuentran estables, como el mantenimiento de automotores, Laboratorios

fotográficos y filmaciones entre los más principales.

CUADRO N° 15
ENCUESTAS DE VENTAS A EMPRESAS DE SERVICIOS: JUNIO 2011
(En %)

EMPRESAS	VENTAS						EXPECTATIVAS DE VENTAS JULIO 2011			TASA DE RPTA.
	JUN 11/JUN 10			JUN 11/MAY 11			+	-	=	
	+	-	=	+	-	=				
1. Hoteles y Hostales	25,0	65,0	10,0	40,0	35,0	25,0	60,0	10,0	30,0	100,0
2. Restaurantes	16,7	50,0	33,3	50,0	0,0	50,0	33,3	0,0	66,7	100,0
3. Empresas de Transporte	16,7	83,3	0,0	33,3	50,0	16,7	83,3	16,7	0,0	100,0
4. Agencias de viajes	20,0	60,0	20,0	40,0	60,0	0,0	80,0	20,0	0,0	100,0
5. Mantenimiento de automotores	0,0	50,0	50,0	0,0	50,0	50,0	50,0	50,0	0,0	100,0
6. Lab. Fotog. Y Filmaciones	20,0	40,0	40,0	40,0	40,0	20,0	80,0	0,0	20,0	100,0
7. Cabinas de Internet	33,3	33,3	33,3	33,3	16,7	50,0	16,7	16,7	66,7	100,0
TOTAL	22,0	58,0	20,0	38,0	34,0	28,0	58,0	12,0	30,0	100,0

FUENTE: Empresas de Servicios
ELABORACION: Sección Estudios Económicos

1.1.9. Expectativas empresariales

El 90 por ciento de los 100 empresarios entrevistados dividido en partes iguales (45,0 por ciento) esperan que la situación de nuestra economía dentro de 1 mes se mantenga estable y muestre mejora, producto de la estabilidad económica del país y por políticas adoptadas por el gobierno central; por otro lado, el 54 y 64 por ciento de empresarios muestran expectativas positivas para los

siguientes 3 y 12 meses en la economía del país; debido a que consideran que el nuevo gobierno adopte buenas políticas. Mientras que solamente el 10, 8 y 8 por ciento de empresarios cree que la economía del país empeorará conforme pasen los meses (1, 3 y 12 meses, respectivamente), a consecuencia de cierta incertidumbre en las políticas que emplee el presidente electo del país.

CUADRO N° 16
EXPECTATIVA EMPRESARIAL
(En %)

	SITUACIÓN ECONÓMICA DEL PAÍS			SITUACIÓN ECONÓMICA EMPRESA		
	1 mes	3 meses	12 meses	1 mes	3 meses	12 meses
Servicios	100,0	100,0	100,0	102,0	100,0	100,0
Mejor	36,0	52,0	62,0	52,0	56,0	76,0
Igual	52,0	40,0	32,0	42,0	36,0	22,0
Peor	12,0	8,0	6,0	8,0	8,0	2,0
Comercio	100,0	100,0	100,0	100,0	102,0	100,0
Mejor	54,0	56,0	66,0	64,0	64,0	70,0
Igual	38,0	36,0	24,0	34,0	36,0	28,0
Peor	8,0	8,0	10,0	2,0	2,0	2,0
Total	100,0	100,0	100,0	101,0	101,0	100,0
Mejor	45,0	54,0	64,0	58,0	60,0	73,0
Igual	45,0	38,0	28,0	38,0	36,0	25,0
Peor	10,0	8,0	8,0	5,0	5,0	2,0

FUENTE: Empresas de Servicios y Comerciales
ELABORACION: Sección Estudios Económicos

Respecto a la situación económica de sus empresas, las expectativas de la mayoría de entrevistados se muestran positivas (58, 60 y 73 por ciento) para dentro de 1, 3 y 12 meses, respectivamente; en vista de las nuevas

GRAFICO N° 6
EVOLUCIÓN DE LA RESPUESTA FAVORABLE PARA LOS PRÓXIMOS MESES
(En %)

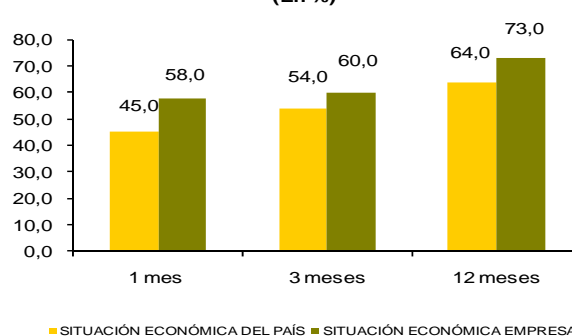

FUENTE: Empresas de servicios y comerciales
ELABORACIÓN: BCRP - SR Puno - Dpto Estudios

políticas que anunció el presidente electo. Mientras que una pequeña población de empresarios se muestran negativos para los próximos meses, por las especulaciones de

las políticas de gobierno que se aplicarán para el sector empresarial.

1.2. Aspectos laborales.

1.2.1. Sistema privado de pensiones AFP.

El sistema privado de pensiones AFP registró a junio un total de 92 770 afiliados, de los que el 32,4 por ciento corresponden a la AFP Pro futuro, 31,5 por ciento a Horizonte, 27,7 por ciento a Integra y 8,5 por ciento a Prima. El número de afiliados se incrementó en 0,5 y 5,8 por ciento comparado con el mes anterior

y junio 2010, respectivamente; lo que indica el continuo aumento del empleo formal en toda la región. El mayor aumento de afiliados, en el mes y año fue captado por la AFP Horizonte con 0,8 y 8,5 por ciento y por Integra con 0,8 y 8,0 por ciento, respectivamente.

**CUADRO N° 17
AFILIADOS ACTIVOS POR AFP**

	2010		2011		VARIACIÓN %	
	JUNIO	MAYO	JUNIO	Jun 11/May 11	Jun 11/10	
Horizonte	26 913	28 985	29 203	0,8	8,5	
Integra	23 752	25 471	25 663	0,8	8,0	
Prima	7 779	7 876	7 884	0,1	1,3	
Profuturo	29 237	29 966	30 020	0,2	2,7	
TOTAL	87 681	92 298	92 770	0,5	5,8	

FUENTE: Pág. web Superintendencia de Banca y Seguros
ELABORACIÓN: BCRP Sucursal Puno, Dpto. de Estudios Económicos

II. TIPO DE CAMBIO.

El precio promedio compra - venta de la moneda estadounidense en el mercado paralelo de la ciudad de Puno, durante el mes de junio, se cotizó en S/. 2,766, significando una apreciación del nuevo sol en 2,8 por ciento en comparación a junio del año pasado.

Asimismo, el dólar experimentó una depreciación de 2,2 por ciento durante el período enero-junio 2011. Estos comportamientos son similares a los registrados en el sistema bancario (-2,6 y -2,2 por ciento, respectivamente).

**CUADRO N° 19
TIPO DE CAMBIO: PROMEDIO DEL PERÍODO
(Nuevos S/. por US\$)**

	JUNIO		VARIACIÓN	
	2010	2011	Jun 11/10	Ene-Jun 11/10
T.C. Informal	2,845	2,766	-2,8	-2,2
- Compra	2,835	2,757	-2,8	-2,3
- Venta	2,856	2,775	-2,8	-2,2
T. C. Bancario	2,838	2,764	-2,6	-2,2
Compra	2,837	2,763	-2,6	-2,2
- Venta	2,839	2,765	-2,6	-2,2

FUENTE: Cambistas informales ciudad de Puno y Nota Semanal
ELABORACIÓN: BCRP SR Puno, Dpto. Estudios Económicos

**GRÁFICO N° 7
CIUDAD DE PUNO: T.C. MERCADO PARALELO
(Promedio compra-venta)**

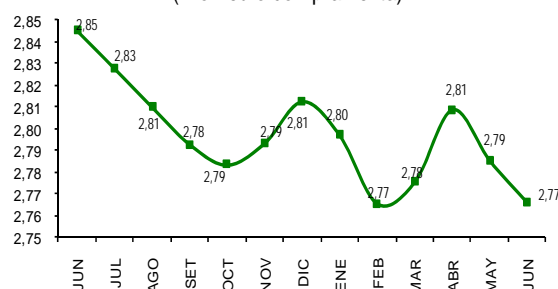

FUENTE: Cambistas informales ciudad de Puno
ELABORACIÓN: BCRP - Sucursal Puno

III. SECTOR EXTERNO

3.1. Exportaciones.

En junio, las exportaciones del departamento de Puno alcanzaron US\$ 72,3 millones, lo que representa un incremento de 65,0 por ciento

respecto a similar periodo de 2010; básicamente por el crecimiento en Productos tradicionales (62,0 por ciento), que representa

el 97,5 por ciento del total, determinado por la mayor exportación de productos mineros (62,0 por ciento) especialmente oro y estaño. Las exportaciones no tradicionales

aumentaron en 518,9 por ciento, definido por el crecimiento en la exportación de textiles, maderas y papeles, pesqueros y agropecuarios.

CUADRO N° 20
EXPORTACIONES (FOB)
(Miles de US\$)

RUBROS	Jun			Ene-jun		
	2010	2011	Var %	2010	2011	Var %
Productos Tradicionales	43 499,2	70 477,2	62,0	225 022,5	414 215,3	84,1
. Agropecuarios	0,0	0,0		20 948,8	5 278,7	-74,8
. Pesqueros	0,0	0,0		0,0	0,0	
. Mineros	43 499,2	70 477,2	62,0	204 073,6	408 936,5	100,4
. Petróleo y derivados	0,0	0,0		0,0	0,0	
Productos No Tradicionales	288,7	1 786,7	518,9	2 578,0	12 327,6	378,2
. Agropecuarios	208,5	218,0	4,5	1 081,3	1 939,2	79,3
. Pesqueros	73,8	746,7	911,1	1 031,1	1 734,1	68,2
. Textiles	5,2	818,0	15 594,8	380,7	1 462,4	284,1
. Maderas y papeles	0,0	0,8	4 314,4	0,4	1,8	369,1
. Químicos	1,0	0,0	-100,0	18,5	5,6	-70,0
. Minería no metálica	0,1	0,0	-45,8	0,2	1,0	321,9
. Sidero metalúrg. y joyería	0,0	0,0		1,5	7 144,5	762,0
. Metal Mecánico	0,0	0,0		64,2	5,0	-92,3
. Resto de no tradicionales 1/	0,0	3,2		0,1	34,1	27 682,1
Total	43 787,9	72 263,9	65,0	227 600,5	426 542,9	87,4

1/ Sombreros de punto, fundas, instrumentos musicales, pieles y sus manufacturas.

FUENTE: SUNAT. www.sunat.gob.pe

ELABORACION: BCRP, Sucursal Puno.

GRAFICO N° 10
EXPORTAC. POR GRUPO DE PROD.

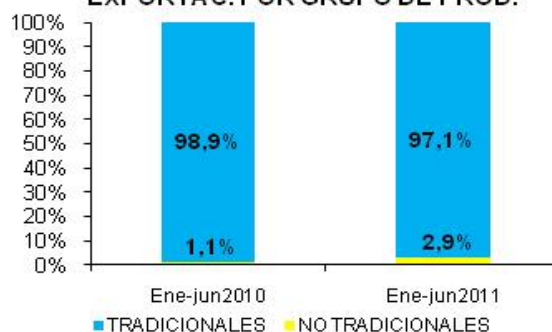

FUENTE: SUNAT-www.sunat.gob.pe
ELABORACION: BCRP, Sucursal Puno

Se exportó oro por US\$ 68,3 millones y estaño por US\$ 2,2 millones, productos que representan el 96,9 y 3,1 por ciento del total de productos tradicionales respectivamente; por su parte del total de productos no tradicionales, US\$ 0,8 millones fueron textiles, representando el 45,8 por ciento de este gran rubro; US\$ 0,7 millones (41,8 por

ciento) fueron pesqueros (trucha congelada) y US\$ 0,2 millones (12,2 por ciento) fueron agropecuarios.

El acumulado enero - junio alcanzó US\$ 426,5 millones, superior en 87,4 por ciento a lo registrado en el 2010. La participación relativa de las exportaciones tradicionales

sumó US\$ 414,2 millones y representó el 97,5 del total exportado.

En junio, el principal destino de exportación fue el continente europeo (95,1 por ciento), sobresaliendo la participación de Suiza (94,6

por ciento) primer comprador con pedidos de US\$ 68,4 millones, seguido por América (4,8 por ciento) con US\$ 3,5 millones, resaltando la participación de Argentina (2,0 por ciento) y Colombia (1,0 por ciento).

**CUADRO N° 21
PRINCIPALES PAISES DE DESTINO Y PRINCIPAL PRODUCTO
EXPORTADO**

Jun

País	%	Principal producto
Suiza	94,6%	Oro en bruto.
Argentina	2,0%	Estaño en bruto.
Uruguay	1,1%	Lana esquilada
Colombia	1,0%	Estaño en bruto.
Canadá	0,4%	Café sin descafeinar, sin tostar.
Estados Unidos	0,2%	Café sin descafeinar, Trucha fresca congelada.y Prendas de vestir
Alemania	0,1%	Café sin descafeinar, sin tostar.
Chile	0,02%	Cereales
Resto 1/	0,5%	Otros productos
Total	100,0%	

1/ Israel, Japon, Emiratos Árabes Unidos, Libano, Belgica, Escocia, Italia y Francia

FUENTE: SUNAT. www.sunat.gob.pe

ELABORACION: BCRP, Sucursal Puno.

3.2. Importaciones

Las importaciones por la aduana de Desaguadero, en junio, alcanzaron US\$ 13,7 millones, lo cual representa una disminución de 39,3 por ciento respecto al mismo mes de 2010, resultado originado por la disminución en la importación de Bienes de consumo (-41,6 por ciento), Insumos (-39,4 por ciento), habiendo crecido Bienes de capital (3,3 por ciento).

Las compras de Insumos representaron 85,8 por ciento (US\$ 11,8 millones), donde

insumos industriales aportan el 73,3 por ciento, consistente en tortas y residuos sólidos de aceite de soya, explosivos, minerales de plomo, aceite de girasol, entre otros; insumos agrícolas el 12,5 por ciento compuesto por tortas y residuos de soya. Las compras de Bienes de consumo aportaron el 12,6 por ciento (US\$ 1,7 millones), consistente en alimentos y bebidas (11,3 por ciento) y otros (1,3 por ciento). Las compras de Bienes de capital alcanzaron el 1,7 por ciento, correspondiente a materiales de construcción.

**CUADRO N° 22
IMPORTACIONES (CIF)
(Miles de US\$)**

RUBROS	Jun			Ene-jun		
	2010	2011	Var %	2010	2011	Var %
. Bienes de Consumo	2 954,5	1 725,6	-41,6	17 038,6	5 840,7	-65,7
. Insumos	19 432,0	11 776,2	-39,4	99 275,6	88 644,4	-10,7
. Bienes de Capital	219,9	227,1	3,3	1 969,5	1 290,9	-34,5
TOTAL	22 606,4	13 728,8	-39,3	118 283,6	95 776,0	-19,0

FUENTE: SUNAT. www.sunat.gob.pe

ELABORACION: BCRP, Sucursal Puno.

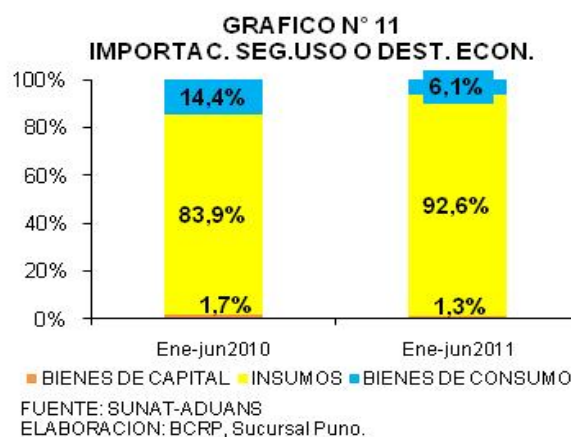

En el periodo enero-junio de 2011 las importaciones alcanzaron US\$ 95,8 millones, monto menor en 19,0 por ciento respecto al 2010, resultado de menores adquisiciones de

Bienes de consumo (-65,7 por ciento), Bienes de capital (-34,5 por ciento) e Insumos (-10,7 por ciento); los 3 rubros representan el 12,6; 1,7 y 85,8 por ciento respectivamente.

IV. FINANZAS PÚBLICAS

4.1. Gobierno Central

En junio, los ingresos corrientes del gobierno central fueron S/. 18,8 millones, registrando una contracción de 15,0 por ciento frente a similar mes de 2010, por la menor captación de Impuestos a la importación (-70,6 por ciento), Impuestos a la producción y consumo (-20,3 por ciento), otros ingresos (-77,3 por ciento) y el gran rubro de Ingresos no

tributarios (-11,2 por ciento); dichos rubros representan el 0,1; 58,4; 0,7 y 5,9 por ciento respectivamente. Sin embargo, la recaudación por Impuesto a la renta aumentó en 1,8 por ciento contribuyendo a atenuar la caída ya que representa el 34,9 por ciento del total recaudado.

CUADRO N° 23
INGRESOS CORRIENTES DEL GOBIERNO CENTRAL

(En miles de Nuevos Soles)

RUBROS	Jun			Ene-jun		
	2010	2011	Var %	2010	2011	Var %
I. INGRESOS TRIBUTARIOS	20 247,3	17 668,0	-15,2	128 689,2	125 601,8	-4,9
1. Impuesto a la renta	6 257,2	6 554,2	1,8	47 038,5	52 103,8	7,9
2. Impuestos a la importación	69,8	21,1	-70,6	374,6	122,3	-68,2
3. Imp. A la Prod. Y Consumo	13 368,1	10 963,5	-20,3	79 181,6	71 816,6	-11,6
4. Otros	552,1	129,2	-77,3	2 094,5	1 559,1	-27,5
II. INGRESOS NO TRIBUTARIOS	1 213,0	1 108,9	-11,2	5 555,5	5 935,3	4,0
III. TOTAL	21 460,3	18 776,9	-15,0	134 244,7	131 537,2	-4,5

FUENTE: SUNAT. www.sunat.gob.pe (Nota Tributaria).

ELABORACION: BCRP, Sucursal Puno.

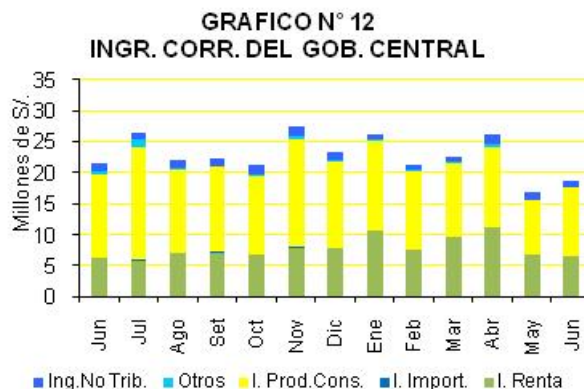

FUENTE: SUNAT
ELABORACIÓN: BCRP, Sucursal Puno.

En los 6 primeros meses de 2011, los ingresos captados acumularon S/. 131,5 millones, monto inferior en 4,5 por ciento frente a similar período del año anterior, al haber caído la captación por Ingresos tributarios en 4,9 por ciento destacando la disminución en

impuestos a la importación (-68,2 por ciento; Impuestos a la producción y consumo (-11,6 por ciento) y Otros ingresos (-27,5 por ciento), habiendo aumentado Impuesto a la renta en 7,9 por ciento. Ingresos no tributarios subieron en 4,0 por ciento.

4.2. Gobierno Regional

En junio, los gastos del Gobierno Regional fueron S/. 70,5 millones, lo que significó un descenso de 5,5 por ciento respecto a igual mes del año anterior; en este contexto los

gastos de capital sufrieron un recorte de 42,1 por ciento en tanto que los gastos corrientes crecieron en 5,8 por ciento.

CUADRO N° 24
GASTOS DE LA REGION PUNO

(En miles de Nuevos Soles)

RUBROS	Jun			Ene-jun		
	2010	2011	Var %	2010	2011	Var %
- Gastos Corrientes	55 390,6	60 286,6	5,8	317 946,8	323 082,5	-1,1
- Gastos de Capital	17 093,8	10 184,7	-42,1	53 709,6	24 822,2	-55,1
TOTAL	72 484,4	70 471,3	-5,5	371 656,4	347 904,7	-8,9

FUENTE: MEF: Transparencia Económica, y Oficina de Presupuesto y Planificación de la Región Puno
ELABORACION: BCRP, Sucursal Puno.



FUENTE: MEF - Transparencia Económica
ELABORACIÓN: BCRP, Sucursal Puno.

Los Gastos corrientes que concentran el 85,5 por ciento, sumaron S/. 60,3 millones y fueron destinados en su mayoría a cubrir gastos de Personal y obligaciones sociales (59,2 por ciento), Bienes y servicios (10,9 por ciento) y Pensiones y otras prestaciones sociales (8,4 por ciento). Los Gastos de capital alcanzaron S/. 10,2 millones, destinados en su totalidad a la adquisición de activos no financieros (inversiones).

Los gastos fueron financiados principalmente con recursos ordinarios por S/. 60,9 millones (86,5 por ciento), habiendo aumentado en 2,5 por ciento con relación a junio de 2010; Canon y sobrecanon con 6,7 millones (9,5 por

ciento), cayendo 22,3 por ciento; Donaciones y transferencias con S/. 1,7 millones (2,4 por ciento) cayendo 69,4 por ciento; Recursos directamente recaudados por S/. 1,2 millones (1,7 por ciento) con una crecimiento de 10,2 por ciento respecto a similar mes de 2010.

En los meses de enero a junio de 2011, la ejecución presupuestal fue de S/. 347,9 millones, cifra inferior en 8,9 por ciento respecto a igual período de 2010, originado por los menores gastos de capital en 55,1 por ciento y de gastos corrientes en 1,1 por ciento. Ambos rubros representaron el 14,5 y 85,5 por ciento respectivamente.

4.3. Inversión del Gobierno Regional

La inversión registrada en junio (S/. 10,2 millones) cayó en 42,1 por ciento respecto a lo invertido en el mismo mes del año anterior, explicado por menores inversiones en agropecuaria en 78,4 por ciento, educación en 58,7 por ciento, planeamiento, gestión y

reserva de contingencia en 48,0 por ciento salud en 40,3 por ciento y transporte en 23,4 por ciento. Contrariamente, saneamiento creció en 65,2 por ciento y pesca en 58,1 por ciento.

CUADRO N° 25
INVERSIONES DEL GOBIERNO REGIONAL POR RUBROS

(En miles de Nuevos Soles)

FUENTE	Jun			Ene-jun		
	2010	2011	Var %	2010	2011	Var %
. Plan., Gestión y Reserva de Contingencia	350,8	187,7	-48,0	1 405,1	1 159,6	-20,0
. Trabajo	0,0	0,0		27,7	0,0	-100,0
. Agropecuaria	5 123,8	1 139,9	-78,4	20 557,7	2 842,5	-86,6
. Pesca	33,5	54,6	58,1	577,4	172,3	-71,1
. Energía	0,0	116,9		0,0	116,9	
. Minería	2,6	0,0	-100,0	15,2	0,0	-100,0
. Industria	0,0	0,0		0,0	4,6	
. Transporte	9 765,6	7 702,3	-23,4	25 305,2	18 030,3	-30,7
. Saneamiento	14,2	24,1	65,2	21,8	57,7	157,7
. Salud	627,2	385,6	-40,3	1 784,3	480,9	-73,9
. Cultura y Deporte	0,0	56,6		0,0	64,3	
. Educación	1 176,2	499,7	-58,7	4 015,4	1 875,7	-54,7
. Protección social	0,0	17,4		0,0	17,4	
TOTAL	17 093,8	10 184,7	-42,1	53 709,6	24 822,2	-55,1

FUENTE: MEF: Transparencia Económica, y Oficina de Presupuesto y Planificación de la Región Puno

ELABORACION: BCRP, Sucursal Puno.

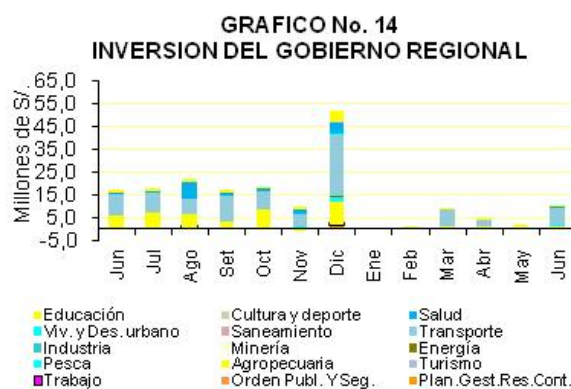

Durante el periodo, se invirtió en la rehabilitación y mejoramiento de la variante carretera Calapuja-Pucará-Choquehuanca-Asillo con S/. 3,9 millones; mejoramiento de la carretera Nuñoa-Macusani con S/. 3,2 millones; construcción de la irrigación Nequeneque Muñani con S/. 0,4 millones; rehabilitación de la ruta Arapa-Caminaca con S/. 0,2 millones, fortalecimiento de la cadena de producción del sub sector lácteos en las cuencas de Lampa, Azángaro, Melgar, San Román y Puno con S/. 0,2 millones; mejoramiento de la infraestructura del circuito

turístico Lago Sagrado de los Incas distritos Capachica, Chucuito, Platería, Acora e Ilave con S/. 0,2 millones, entre los más importantes.

Las inversiones del Gobierno Regional en el periodo enero-junio de 2011, alcanzaron S/. 24,8 millones, menor en S/. 28,9 millones (-55,1 por ciento) en comparación a su similar de 2010, debido a la menor eficacia en agropecuaria, salud, pesca, educación, transporte y planeamiento, gestión y reserva de contingencia.

4.4. Gobiernos Locales

En junio, los gastos de los gobiernos locales registraron S/. 45,4 millones, lo que implicó una caída de 29,2 por ciento respecto a similar mes del año 2010. Este desempeño

radicó en una disminución de Servicio de la deuda (-83,9 por ciento), Gastos de capital (-40,5 por ciento) y un incremento en Gastos corrientes (2,6 por ciento).

CUADRO N° 26
GASTOS DE LOS GOBIERNOS LOCALES

(En miles de Nuevos Soles)

RUBROS	Jun			Ene-jun		
	2010	2011	Var %	2010	2011	Var %
- Gastos Corrientes	17 542,4	18 524,1	2,6	93 511,5	86 217,7	-10,4
- Gastos de Capital	43 502,5	26 642,5	-40,5	166 951,2	77 233,8	-55,1
- Servicio de la Deuda	1 227,0	203,2	-83,9	5 251,6	999,9	-81,5
TOTAL	62 271,8	45 369,8	-29,2	265 714,3	164 451,4	-39,9

FUENTE: MEF: Transparencia Económica.

ELABORACION: BCRP, Sucursal Puno.

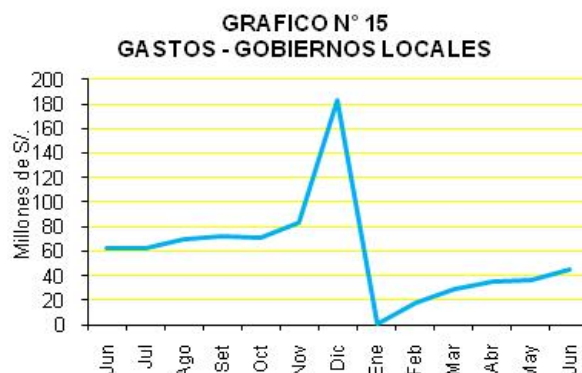

FUENTE: MEF - Transparencia Económica
ELABORACIÓN: BCRP, Sucursal Puno,

Según su participación, los gastos corrientes representan el 40,8 por ciento del total, destacando Bienes y servicios (23,4 por ciento), Personal y obligaciones sociales (9,8 por ciento) y Pensiones y otras prestaciones sociales (4,9 por ciento); Gastos de capital participan del 58,7 por ciento conformado en su totalidad por adquisición de activos no financieros. Finalmente el Servicio de la deuda representa el 0,4 por ciento.

La ejecución presupuestal acumulada de enero-junio de 2011 fue de S/. 164,5 millones, mostrando una contracción en 39,9 puntos porcentuales, explicado por la caída de los

gastos en servicio de la deuda (-81,5 por ciento), gastos de capital (-55,1 por ciento) y gastos corrientes (-10,4 por ciento).

El financiamiento del gasto de los gobiernos locales procedió principalmente del fondo de compensación municipal (45,8 por ciento), los cuales disminuyeron en 17,5 por ciento respecto a junio de 2010; Canon y sobrecanon (30,0 por ciento) cayendo 46,7 por ciento; Recursos ordinarios (13,9 por ciento) con una crecimiento de 9,8 por ciento y Recursos directamente recaudados (7,3 por ciento) con un retroceso de 25,4 por ciento.

4.5. Inversión de Gobiernos locales

En junio de 2011, las inversiones de los gobiernos locales ascendieron a S/. 26,6 millones, inferior en 39,8 por ciento en comparación con similar periodo de 2010, debido a las caídas presentadas en Comercio (-70,3 por ciento), Salud (-69,9 por ciento), Medio ambiente (-68,4 por ciento), Comunicaciones (-67,7 por ciento) y Energía (-67,5 por ciento), entre los más importantes.

Las inversiones de los Gobiernos Locales se reflejan en la ampliación y mejoramiento del sistema de agua potable en la localidad de

Yunguyo con S/. 3,2 millones; construcción del sistema de riego tecnificado Pampa Grande en el distrito de San Juan de Salinas provincia de Azángaro con S/. 0,8 millones; mejoramiento de la infraestructura del estadio municipal Rodolfo Ramos Catacora en la localidad de Desaguadero Chucuito con S/. 0,7 millones; rehabilitación de la carretera Chacachaca-Yunguyo-Kasani distrito de Yunguyo con S/. 0,7 millones y construcción de centros educativos con S/. 0,6 millones, entre los más relevantes.

CUADRO N° 27
INVERSIONES DE GOBIERNOS LOCALES POR RUBROS

(En miles de Nuevos Soles)

RUBROS	Jun			Ene-jun		
	2010	2 011	Var %	2010	2011	Var %
. Plan., Gestión y Reserva de Contingencia	2 475,5	1 973,7	-22,5	19 365,5	7 508,0	-62,4
. Orden Público y Seguridad	146,0	257,0	71,1	2 011,4	2 666,2	28,3
. Comercio	1 718,7	525,2	-70,3	5 374,7	2 281,2	-58,7
. Turismo	227,1	78,4	-66,4	1 649,2	883,8	-48,1
. Agropecuaria	6 321,6	2 315,0	-64,4	23 670,2	7 737,0	-68,3
. Pesca	10,5	26,8	147,2	140,5	182,5	26,0
. Energía	1 305,0	436,1	-67,5	5 268,6	2 717,0	-49,9
. Industria	113,2	63,3	-45,6	501,7	148,5	-71,2
. Transporte	11 794,5	6 083,9	-49,9	40 165,0	17 334,8	-58,1
. Comunicaciones	48,0	16,0	-67,7	104,1	90,0	-15,9
. Medio Ambiente	1 090,8	354,7	-68,4	3 561,9	985,0	-73,1
. Saneamiento	8 010,4	4 844,6	-41,2	20 881,7	8 478,5	-60,6
. Vivienda y Desarrollo Urbano	2 109,4	932,7	-57,0	7 279,7	1 721,5	-77,1
. Salud	1 642,1	508,8	-69,9	4 426,6	2 263,1	-50,3
. Cultura y Deporte	2 516,0	2 843,6	9,8	14 362,7	7 008,3	-52,7
. Educación	3 094,9	5 051,3	58,6	16 301,2	14 046,1	-16,5
. Protección social	353,1	331,2	-8,8	1 341,3	1 182,3	-14,5
. Previsión social	1,2	0,0	-100,0	12,5	0,0	-100,0
TOTAL	42 978,0	26 642,5	-39,8	166 418,8	77 233,8	-55,0

FUENTE: MEF: Transparencia Económica.

ELABORACION: BCRP, Sucursal Puno.

GRAFICO No. 16
INVERSION DE GOBIERNOS LOCALES

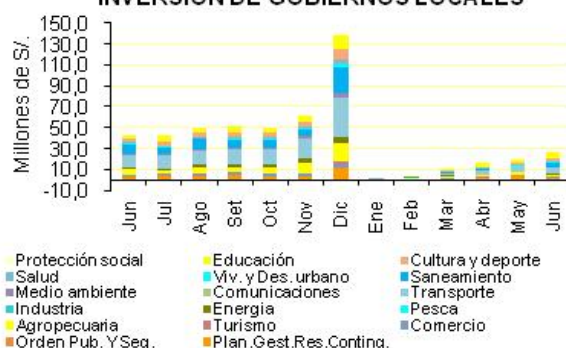

FUENTE: MEF - Transparencia Económica
ELABORACIÓN: BCRP, Sucursal Puno.

La mayoría de provincias presentaron caídas en los niveles de inversión, respecto a junio de 2010, siendo los más relevantes Puno (-75,9 por ciento), El Collao (-74,1 por ciento), San Roman (-72,3 por ciento), Carabaya (-57,7 por ciento) y Huancané (-54,8 por ciento), entre los más representativos. Durante el mes las 5 provincias que realizaron las mayores inversiones respecto al total fueron: Azángaro con el 20,3 por ciento, Yunguyo con 18,3 por ciento, Melgar con 9,7 por ciento, Puno con 9,1 por ciento y Carabaya con 8,2 por ciento.

En el acumulado enero-junio de 2011, las inversiones de los gobiernos locales alcanzaron S/. 77,2 millones, inferior en S/. 89,2 millones (-55,0 por ciento) en relación a su similar de 2010; debido a menores gastos en todos los rubros, siendo los más relevantes Vivienda y desarrollo urbano (-77,1 por ciento), Medio ambiente (-73,1 por ciento), Industria (-71,2 por ciento), Agropecuaria (-68,3 por ciento) y Planeamiento, gestión y reserva de contingencia (-62,4 por ciento), entre los más importantes.

4.6. Empresas públicas

En junio, el resultado económico de las empresas públicas San Gabán y Electropuno muestran un superávit de S/. 6,0 millones,

monto menor en S/. 1,5 millones (-22,6 por ciento), respecto a similar mes de 2010.

CUADRO N° 28
OPERACIONES DE LAS EMPRESAS ESTATALES

(En miles de Nuevos Soles)

FUENTE	Jun			Ene-jun		
	2010	2011	Var %	2010	2011	Var %
. Ingresos	14 602,5	18 978,1	26,3	84 125,4	104 256,7	20,6
. Egresos	6 227,8	12 059,0	88,2	45 458,8	65 559,5	40,2
. Gastos de capital	889,7	960,8	4,9	11 326,3	5 807,9	-50,1
. Ingresos de capital	0,0	0,0		0,0	0,0	
. Resultado primario	7 485,0	5 958,4	-22,6	27 340,4	32 889,3	17,1
. Transferencias	0,0	0,0		-799,6	0,0	-100,0
. Financiamiento neto	-29,5	-2 105,0	6840,7	-18 843,1	-12 496,2	-35,5
Resultado económico	7 485,0	5 958,4	-22,6	26 540,8	32 889,3	20,6

FUENTE: Transparencia Económica - FONAFE

ELABORACION: BCRP, Sucursal Puno.

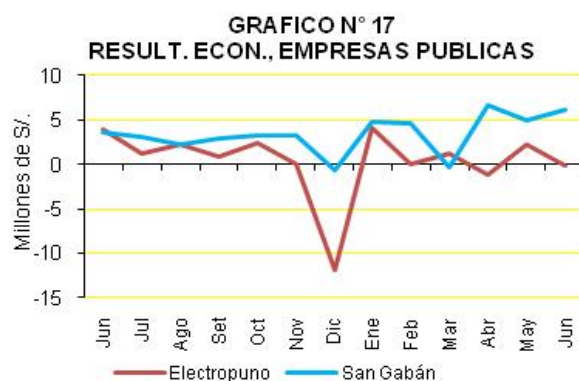

FUENTE: Transparencia Económica - FONAFE
ELABORACIÓN: BCRP, Sucursal Puno.

Durante el periodo enero-junio de 2011 se registró un resultado positivo de S/. 32,9 millones, con un incremento de 20,6 por ciento, con relación a similar periodo de 2010,

influenciado por el comportamiento positivo de la empresa San Gabán en 33,8 por ciento y de Electropuno con una caída en 14,9 por ciento.

V. MONEDA Y CREDITO

5.1. Depósitos del público

Los depósitos del público en el sistema financiero presentaron un saldo de S/. 552,3 millones, lo que representa un crecimiento de 14,1 por ciento en cifras reales con respecto a similar mes del año anterior, producto de mayores captaciones de las empresas

bancarias (11,7 por ciento) que concentraron el 66,9 por ciento del total del sistema. Las instituciones de microfinanzas reunieron el 33,1 por ciento, saldos que crecieron 19,2 por ciento, resaltando en este grupo las cajas rurales con una expansión de 33,4 por ciento,

cajas municipales con 14,2 por ciento y financieras con un descenso en sus saldos en 16,3 por ciento. Los depósitos en moneda

nacional (M/N) aumentaron en 13,5 por ciento respecto a similar mes de 2010 y en moneda extranjera (M/E) en 16,1 por ciento.

CUADRO N° 29
DEPOSITOS EN EL SISTEMA FINANCIERO
(Saldo en millones de Nuevos Soles)

BANCOS	Jun		
	2010	2011	var % 1/
EMPRESAS BANCARIAS	321,6	369,7	11,7
INST. DE MICROFINANZAS	148,8	182,6	19,2
. Cajas Municipales	96,9	113,9	14,2
. Cajas Rurales	44,5	61,1	33,4
. Financieras	7,4	6,4	-16,3
TOTAL	470,4	552,3	14,1
En M/N	360,7	421,1	13,5
En M/E	109,8	131,2	16,1

1/ Variación en valores reales

FUENTE: SBS y entidades bancarias de la Región.

ELABORACION: BCRP. Sucursal Puno.

Según la composición por tipo de moneda, el saldo en M/E representa el 23,8 por ciento del total, mayor en 0,4 puntos porcentuales respecto a lo reportado al finalizar similar mes

de 2010, de este modo se nota un ligero incremento en la preferencia del dólar en el total de captaciones del Sistema.

CUADRO N° 30
PARTICIPACION EN LOS DEPOSITOS
(en %)

	Jun		
	Mills. de S/.	Mes	Acum.
. Crédito	118,1	21,4	21,4
. Continental	95,4	17,3	38,7
. C. M. Arequipa	68,3	12,4	51,0
. Interbank	67,3	12,2	63,2
. Scotiabank	66,1	12,0	75,2
. C. R. Los Andes	59,9	10,8	86,0
. C. M. Cusco	32,9	6,0	92,0
. MIBANCO	14,3	2,6	94,6
. C. M. Tacna	12,7	2,3	96,9
. Azteca	7,9	1,4	98,3
. CrediScotia	6,3	1,1	99,4
. C. M. Piura	1,2	0,2	99,6
. C. R. Nuestra Gente	1,0	0,2	99,8
. Financiero	0,6	0,1	99,9
. C. R. CREDINKA	0,3	0,0	100,0
. Edificar	0,1	0,0	100,0
Total	552,3	100,0	

FUENTE: SBS y entidades bancarias de la Región.

ELABORACION: BCRP. Sucursal Puno.

En junio las captaciones por tipo de operación, registró un incremento en

depósitos a la vista (26,2 por ciento), depósitos de ahorro (13,2 por ciento) y

GRAFICO N° 18
DEPOSITOS EN EL SIST. FINANCIERO
(Saldos)

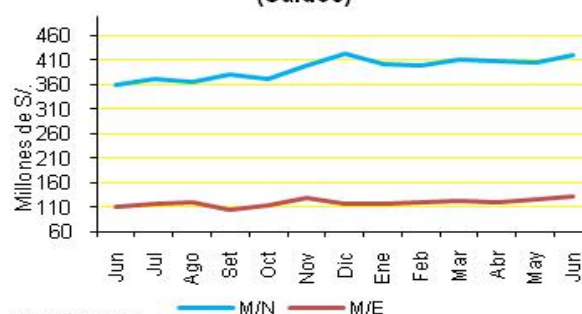

FUENTE: SBS

ELABORACION: BCRP, Sucursal Puno

depósitos a plazo (1,4 por ciento); siendo su participación relativa de 21,0; 37,9 y 41,1 por ciento, respectivamente.

CUADRO N° 31
DEPOSITOS POR TIPO DE OPERACIÓN
(Saldo en millones de Nuevos Soles)

	Jun		
	2010	2011	var % 1/
. Vista	98,5	115,9	26,2
. Ahorros	175,6	209,1	13,2
. A Plazo	196,4	227,2	1,4
TOTAL	470,4	552,3	14,1

1/ Variación en valores reales

FUENTE: SBS y entidades bancarias de la Región.

ELABORACION: BCRP. Sucursal Puno.

5.2. Colocaciones

Los saldos de colocaciones al finalizar junio sumaron S/. 1 594,6 millones, mayor en 27,7 por ciento, en términos reales, respecto a junio de 2010. Las instituciones de microfinanzas, participaron con el 58,8 por ciento de los créditos, registrando un avance del 33,1 por ciento, destacando las Cajas Municipales, Financieras y EDPYMES con participaciones

de 29,9; 16,2 y 8,4 por ciento respectivamente; las empresas bancarias colocaron el 41,2 por ciento de los préstamos totales, registrando un incremento de créditos otorgados en el mes (20,6 por ciento). Las colocaciones en M/N aumentaron en 31,2 por ciento y en M/E lo hicieron en 6,0 por ciento.

CUADRO N° 32
CRÉDITO DEL SISTEMA FINANCIERO
(Saldo en millones de Nuevos Soles)

BANCOS	Jun		
	2 010	2 011	var % 1/
EMPRESAS BANCARIAS	528,7	656,3	20,6
INST. DE MICROFINANZAS	685,1	938,4	33,1
. Cajas Municipales	386,5	477,4	20,0
. Cajas Rurales	35,5	67,3	84,3
. EDPYMES	85,9	134,6	52,3
. Financieras	177,2	259,0	42,1
T O T A L	1 213,8	1 594,6	27,7
En M/N	1 043,6	1 409,0	31,2
En M/E	170,2	185,6	6,0

1/ Variación en valores reales

FUENTE: SBS y entidades bancarias de la Región.

ELABORACION: BCRP. Sucursal Puno.

Según la composición por tipo de moneda, el saldo en M/E representa el 11,6 por ciento del total, menor en 2,4 puntos porcentuales respecto a lo reportado al finalizar similar mes

de 2010, de este modo el nuevo sol sigue mostrando su fortaleza y por tanto preferencia por los agentes económicos.

CUADRO N° 33
PARTICIPACION EN LOS CRÉDITOS
(en %)

	Jun		
	Mills. de S/.	Mes	Acum.
. C.M. Arequipa	309,4	19,4	19,4
. Crédito	234,7	14,7	34,1
. Financiera Edificar	177,3	11,1	45,2
. MIBANCO	127,2	8,0	53,2
. EDPYME Raíz	106,5	6,7	59,9
. Continental	103,1	6,5	66,4
. Scotiabank	97,5	6,1	72,5
. Interbank	88,4	5,5	78,0
. C.M. Cusco	86,7	5,4	83,5
. Financiera CrediScotia	77,5	4,9	88,3
. C.M. Tacna	74,0	4,6	93,0
. C.R. Los Andes	53,7	3,4	96,3
. EDPYME Nueva Visión	23,5	1,5	97,8
. C. R. Nuestra Gente	11,5	0,7	98,5
. C.M. Piura	7,3	0,5	99,0
. EDPYME Solidaridad	4,6	0,3	99,3
. Azteca	4,0	0,2	99,5
. Financiera Efectiva	3,5	0,2	99,7
. C. R. CREDINKA	2,2	0,1	99,9
. Financiero	1,4	0,1	100,0
. Financiera TFC S.A.	0,7	0,0	100,0
Total	1 594,6	100,0	

FUENTE: SBS y entidades bancarias de la Región.

ELABORACION: BCRP. Sucursal Puno.

Por tipo de crédito, respecto a mayo 2011, los préstamos otorgados a la gran empresa cayeron 33,8 por ciento, corporativos en 6,3 por ciento, medianas empresas en 1,1 por ciento y microempresas 0,1 por ciento,

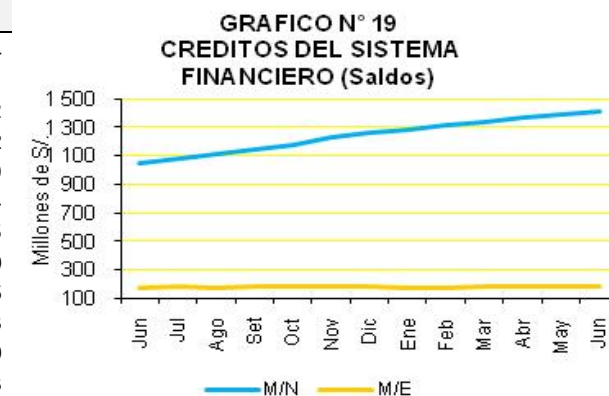

FUENTE: SBS
ELABORACION: BCRP, Sucursal Puno.

contrariamente crecieron las colocaciones a pequeñas empresas (3,0 por ciento), hipotecario (2,0 por ciento) y consumo no revolventes (0,5 por ciento).

CUADRO N° 34
CREDITOS DEL SISTEMA FINANCIERO,
POR TIPO

Tipo de Crédito	Var %	Part. %
	Jun11/May11	
Consumo no revolventes	0,5%	25,0%
Consumo revolventes	0,0%	2,6%
Corporativos	-6,3%	0,0%
Grandes empresas	-33,8%	2,9%
Hipotecario	2,0%	2,8%
Medianas empresas	-1,1%	7,7%
Microempresas	-0,1%	27,9%
Pequeñas empresas	3,0%	31,1%
TOTAL	-0,5%	100,0%

FUENTE: SBS y entidades bancarias de la Región.

ELABORACION: BCRP. Sucursal Puno.

La cartera pesada del sistema financiero alcanzo 1,8 por ciento, tasa que es inferior 1,0

por ciento a la registrada en junio 2010. En las empresas bancarias la cartera morosa fue

de 0,2 por ciento, menor en 1,1 por ciento en relación al período comparativo; en las cajas municipales, alcanzó 4,7 por ciento, en las

cajas rurales el 3,1 por ciento y en las financieras el 1,0 por ciento.

CUADRO N° 35
COEFICIENTES DE CARTERA PESADA

(En porcentajes)

BANCOS	Jun		
	2010	2011	DIF.
EMPRESAS BANCARIAS	1,3	0,2	-1,1
INST. DE MICROFINANZAS	4,2	2,9	-1,3
. Cajas Municipales	5,0	4,7	-0,3
. Cajas Rurales	4,4	3,1	-1,2
. EDPYMES	0,7	0,0	-0,7
. Financieras	3,3	1,0	-2,3
3. TOTAL	2,8	1,8	-1,0
En M/N	2,9	1,9	-1,0
En M/E	2,1	0,7	-1,4

FUENTE: SBS y entidades bancarias de la Región.

ELABORACION: BCRP. Sucursal Puno.

GRAFICO N° 20
COEFICIENTES DE CARTERA PESADA



FUENTE: SBS y entidades bancarias de la región.

ELABORACION: BCRP, Sucursal Puno.

VI. INFORMACIÓN ESTADÍSTICA

Anexo 01

REGIÓN PUNO: PRODUCCION AGROPECUARIA, SEGÚN PRINCIPALES PRODUCTOS
(TM)

PRINCIPALES PRODUCTOS	2010								2011						PRINCIPALES PRODUCTOS	
	ENE-JUN	JUN	JUL	AGO	SET	OCT	NOV	DIC	ENE	FEB	MAR	ABR	MAY	JUN		ENE-JUN
AGRICOLA 1/	627 012	16 091	4 811	1 047	281	522	6 501	11 183	5 288	13 985	52 621	335 687	219 309	16 350	643 241	AGRICOLA 1/
Quinoa	31 951	0	0	0	0	0	0	0	0	0	465	0	9 520	0	32 590	Quinoa
Cañihua	4 366	0	0	0	0	0	0	0	0	0	150	3 113	1 199	0	4 463	Cañihua
Cebada Grano	30 018	44	0	0	0	0	0	0	0	0	97	12 600	16 269	705	29 671	Cebada Grano
Trigo	1 733	0	0	0	0	0	0	0	0	0	0	413	979	281	1 673	Trigo
Centeno Grano	72	0	0	0	0	0	0	0	0	0	0	5	68	0	73	Centeno Grano
Avena Grano	6 202	14	0	0	0	0	0	0	0	0	0	2 690	3 296	59	6 045	Avena Grano
Maíz Amiláceo	5 955	86	0	0	0	0	0	0	0	61	292	2 064	3 661	0	6 078	Maíz Amiláceo
Maíz Amarillo Duro	4 163	0	0	0	0	0	0	0	0	0	296	1 533	2 088	0	3 917	Maíz Amarillo Duro
Arroz	773	214	0	0	0	0	0	0	0	0	80	210	351	211	852	Arroz
Papa	549 181	731	0	0	0	0	10 030	16 702	0	8 818	41 249	308 649	195 824	668	555 208	Papa
Oca	34 031	69	0	0	0	0	0	0	0	0	581	15 123	17 024	0	32 728	Oca
Olluco	10 546	0	0	0	0	0	0	0	0	0	348	3 599	7 801	0	11 748	Olluco
Mashua	6 144	0	0	0	0	0	0	0	0	0	171	2 223	3 350	0	5 743	Mashua
Yuca	9 903	5 428	4 106	0	0	0	0	0	0	0	281	830	7 697	4 329	13 137	Yuca
Tarhui	1 871	208	0	0	0	0	0	0	0	0	0	0	1 605	222	1 827	Tarhui
Haba	14 645	1 059	0	0	0	0	0	23	37	802	1 532	5 046	5 541	0	12 957	Haba
Arveja	764	0	0	0	0	0	0	0	0	0	0	275	638	0	913	Arveja
Cebolla	6 802	0	0	0	0	0	0	0	23	72	1 241	2 806	2 110	380	6 632	Cebolla
Avena Forrajera	1 268 781	671	0	0	0	0	0	0	0	300	57 269	779 833	405 023	0	1 242 425	Avena Forrajera
Cebada Forrajera	389 000	2 044	0	0	0	0	0	0	0	0	1 692	211 679	140 691	0	354 062	Cebada Forrajera
Plátano	5 842	965	961	911	892	1 113	1 071	1 058	1 033	917	1 092	939	985	977	5 943	Plátano
Naranja	16 941	8 999	5 456	1 353	53	0	0	0	0	0	437	1 905	5 280	9 388	17 010	Naranja
Café	5 585	1 158	399	100	0	0	0	0	0	0	527	2 032	2 231	1 218	6 008	Café
Alfalfa	354 204	29 714	0	0	0	1 140	10 757	20 166	27 598	50 688	122 619	152 057	88 786	35 829	477 577	Alfalfa
Otros Pastos Cultivados	112 536	4 782	0	0	0	50	3 230	7 015	3 526	11 696	29 178	42 129	22 060	4 805	113 394	Otros Pastos Cultivados
PECUARIA 1/	136 591	20 915	19 436	17 115	15 242	12 029	30 223	15 237	11 838	29 645	32 114	23 107	22 720	21 478	140 902	PECUARIA 1/
Carne de Vacuno	10 297	2 050	1 979	1 767	1 575	1 211	1 117	1 103	893	1 335	1 607	2 286	2 359	2 170	10 650	Carne de Vacuno
Carne de Ovino	5 644	1 327	1 240	1 034	932	682	606	514	496	670	834	1 100	1 280	1 330	5 710	Carne de Ovino
Carne de Alpaca	2 975	679	687	546	438	377	298	199	222	365	431	662	679	681	3 040	Carne de Alpaca
Carne de Llama	871	197	173	141	127	92	72	95	88	113	122	172	202	196	893	Carne de Llama
Carne de Porcino	1 283	273	264	212	200	155	145	144	144	179	215	235	269	284	1 326	Carne de Porcino
Carne de Ave	1 407	268	264	265	258	238	226	231	210	219	225	229	264	269	1 416	Carne de Ave
Leche de Vacuno	53 107	6 309	4 710	3 793	3 133	2 878	3 275	4 051	8 017	10 979	11 971	10 812	7 328	6 470	55 577	Leche de Vacuno
Lana de Ovino	3 937	0	0	0	0	0	714	353	0	2 094	1 863	0	0	0	3 957	Lana de Ovino
Fibra de Alpaca	0	0	0	0	0	0	1 456	280	0	464	531	0	0	0	995	Fibra de Alpaca
Fibra de Llama	0	0	0	0	0	0	215	42	0	56	56	0	0	0	112	Fibra de Llama
Otros pdtos. Pecuarios	6 783	1 431	1 406	1 471	1 340	1 023	827	693	674	840	1 058	1 559	1 659	1 433	7 223	Otros pdtos. Pecuarios
T O T A L 1/	763 603	37 007	24 247	18 162	15 523	12 551	36 724	26 420	17 127	43 631	84 734	358 794	242 029	37 827	784 143	T O T A L 1/

FUENTE: Dirección Regional de Agricultura - Puno
ELABORACIÓN: BCRP, Sucursal Puno

NOTA: Información Preliminar, actualizado al 16-08-2011
1/ V.B.P. en miles de soles a precios de 1994

Anexo 02

SUPERFICIE AGRÍCOLA SEMBRADA, SEGÚN PRINCIPALES CULTIVOS
(Hectáreas)

PRINCIPALES CULTIVOS	2010								2011						PRINCIPALES CULTIVOS	
	AGO-JUN	JUN	JUL	AGO	SET	OCT	NOV	DIC	ENE	FEB	MAR	ABR	MAY	JUN		AGO-JUN
Quinua	27 051	0	0	198	5 446	19 317	1 928	1 323	0	0	0	0	0	0	28 212	Quinua
Cañihua	5 854	0	0	28	518	4 189	858	280	0	0	0	0	0	0	5 873	Cañihua
Cebada Grano	25 978	0	0	70	2 188	13 299	7 287	3 525	0	0	0	0	0	0	26 369	Cebada Grano
Trigo	1 446	0	0	9	179	769	510	0	0	0	0	0	0	0	1 467	Trigo
Centeno Grano	81	0	0	0	8	31	35	0	0	0	0	0	0	0	74	Centeno Grano
Avena Grano	6 208	0	0	0	174	4 097	2 055	118	0	0	0	0	0	0	6 444	Avena Grano
Maíz Amiláceo	3 666	0	0	644	1 503	1 941	6	0	0	0	0	0	0	0	4 094	Maíz Amiláceo
Maíz Amarillo Duro	2 455	0	0	796	1 172	340	0	0	0	0	0	0	0	0	2 308	Maíz Amarillo Duro
Arroz	445	0	0	95	163	126	89	0	0	0	0	0	0	0	473	Arroz
Papa	51 405	1 300	1 012	4 437	7 324	20 152	12 243	6 227	155	0	0	0	0	1 130	51 668	Papa
Oca	4 248	0	0	390	807	2 633	195	0	0	0	0	0	0	0	4 025	Oca
Olluco	1 688	0	0	170	482	856	226	0	0	0	0	0	0	0	1 734	Olluco
Mashua	853	0	0	58	133	555	61	1	0	0	0	0	0	0	808	Mashua
Yuca	1 336	0	0	652	710	14	3	0	0	0	0	0	0	10	1 389	Yuca
Tarhui	1 471	0	0	11	178	1 239	6	0	0	0	0	0	0	0	1 434	Tarhui
Haba	461	0	20	948	4 880	3 745	328	0	0	0	0	0	0	1	9 902	Haba
Arveja	9 189	0	0	59	431	364	16	0	0	0	0	0	0	0	870	Arveja
Cebolla	2	0	0	47	148	142	34	9	0	0	0	0	0	0	380	Cebolla
Avena Forrajera	839	0	0	0	83	6 416	18 473	25 819	3 466	0	0	0	0	0	54 257	Avena Forrajera
Cebada Forrajera	402	0	0	1	3	902	5 765	9 456	1 931	0	0	0	0	0	18 058	Cebada Forrajera
Plátano	52 750	0	0	0	0	3	0	0	0	0	2	0	0	0	5	Plátano
Naranja	18 217	0	0	0	0	15	26	26	0	6	0	0	0	0	73	Naranja
Café	22	0	0	0	10	70	66	12	0	11	0	0	0	0	169	Café
Alfalfa	35	0	0	0	0	0	160	370	1 887	80	0	0	0	0	2 497	Alfalfa
Otros Pastos Cultivados	503	0	0	0	0	0	70	235	157	0	0	0	0	0	462	Otros Pastos Cultivados
TOTAL	219 859	1 300	1 032	8 613	26 540	81 215	50 440	47 401	7 596	97	2	0	0	1 141	223 045	TOTAL

NOTA: Información Preliminar. Además, no incluye superficie instalada de cultivos permanentes. Actualizado al 16-08-2011

FUENTE: Dirección Regional de Agricultura - Puno

ELABORACIÓN: BCRP, Sucursal Puno

Anexo 03

REGIÓN PUNO: SUPERFICIE COSECHADA, SEGÚN PRINCIPALES PRODUCTOS
(Hectáreas)

PRINCIPALES PRODUCTOS	2010								2011						PRINCIPALES PRODUCTOS		
	ENE-JUN	JUN	JUL	AGO	SET	OCT	NOV	DIC	ENE	FEB	MAR	ABR	MAY	JUN		ENE-JUN	
Quinoa	26 342	0	0	0	0	0	0	0	0	0	0	472	18 877	7 840	0	27 189	Quinoa
Cañihua	5 621	0	0	0	0	0	0	0	0	0	0	165	3 881	1 565	0	5 611	Cañihua
Cebada Grano	25 535	41	0	0	0	0	0	0	0	0	0	83	11 065	13 157	629	24 934	Cebada Grano
Trigo	1 451	0	0	0	0	0	0	0	0	0	0	0	370	857	240	1 467	Trigo
Centeno Grano	81	0	0	0	0	0	0	0	0	0	0	0	5	69	0	74	Centeno Grano
Avena Grano	6 193	11	0	0	0	0	0	0	0	0	0	0	2 710	3 289	55	6 054	Avena Grano
Maíz Amiláceo	3 666	53	0	0	0	0	0	0	0	0	0	180	1 263	2 201	0	3 644	Maíz Amiláceo
Maíz Amarillo Duro	2 455	0	0	0	0	0	0	0	0	0	0	162	893	1 253	0	2 308	Maíz Amarillo Duro
Arroz	447	119	0	0	0	0	0	0	0	0	0	47	122	189	115	473	Arroz
Papa	49 484	55	0	0	0	0	852	1 408	0	713	3 466	27 514	17 243	63	48 999	Papa	
Oca	4 180	8	0	0	0	0	0	0	0	0	79	1 831	2 100	0	4 010	Oca	
Olluco	1 581	0	0	0	0	0	0	0	0	0	49	559	1 126	0	1 734	Olluco	
Mashua	848	0	0	0	0	0	0	0	0	0	23	324	461	0	808	Mashua	
Yuca	938	521	398	0	0	0	0	0	0	0	25	75	715	411	1 226	Yuca	
Tarhui	1 471	167	0	0	0	0	0	0	0	0	0	0	1 261	173	1 434	Tarhui	
Haba	562	0	0	0	0	0	0	0	5	121	261	22	0	0	409	Haba	
Arveja	8 806	745	0	0	0	0	0	20	0	0	8	4 320	5 084	0	9 412	Arveja	
Cebolla	7	0	0	0	0	0	0	0	0	0	0	15	0	0	15	Cebolla	
Avena Forrajera	734	0	0	0	0	0	0	0	0	0	0	175	695	0	870	Avena Forrajera	
Cebada Forrajera	402	0	0	0	0	0	0	0	2	6	73	161	117	21	380	Cebada Forrajera	
Plátano	50 940	38	0	0	0	0	0	0	0	20	3 099	32 051	17 879	0	53 049	Plátano	
Naranja	17 935	95	0	0	0	0	0	0	0	0	95	10 027	6 822	0	16 944	Naranja	
Café	0	0	0	0	0	0	0	1 273	0	0	0	0	0	0	0	0	Café
Alfalfa	0	0	0	0	0	0	0	2 320	0	0	0	0	0	0	0	0	Alfalfa
Otros Pastos Cultivados	0	0	0	0	0	0	0	9 258	0	0	0	0	0	0	0	0	Otros Pastos Cultivados
TOTAL	209 679	1 853	398	0	0	0	852	14 279	7	860	8 287	116 260	83 923	1 707	211 044	TOTAL	

NOTA: Información Preliminar. Actualizado al 16-08-2011

FUENTE: Dirección Regional de Agricultura - Puno

ELABORACIÓN: BCRP, Sucursal Puno

Anexo 04

**EXTRACCION Y COMERCIALIZACION PESQUERA, SEGÚN ESPECIES
(Kg.)**

	2010								2011						EXTRACCION	
	ENE-JUN	JUN	JUL	AGO	SET	OCT	NOV	DIC	ENE	FEB	MAR	ABR	MAY	JUN		ENE-JUN
EXTRACCION	4 116 477	599 396	534 434	880 377	888 776	915 561	1 092 435	1 269 255	765 949	865 084	1 756 251	1 575 612	1 452 346	956 471	7 371 713	EXTRACCION
- Boga	0	0	0	0	0	0	0	0	0	0	0	0	0	0	0	- Boga
- Carachi	284 725	70 354	68 368	57 555	32 117	25 730	23 328	16 881	36 598	34 599	31 045	48 965	57 083	51 822	260 112	- Carachi
- Ispi	31 232	5 727	6 538	47 831	88 993	98 899	84 105	71 943	23 740	9 601	8 494	5 074	4 248	2 280	53 437	- Ispi
-Suche	670	176	155	158	48	34	0	0	70	69	56	126	204	106	631	-Suche
- Mauri	21 352	5 403	4 854	5 168	3 110	3 609	2 281	1 068	1 997	2 574	2 271	4 175	4 321	3 269	18 607	- Mauri
- Pejerrey	236 990	38 985	37 988	35 904	9 984	10 116	9 516	8 138	22 673	26 797	24 431	45 285	43 303	27 557	190 046	- Pejerrey
- Trucha Natural	29 985	7 511	8 123	4 461	2 784	2 993	2 675	2 893	7 671	6 044	5 271	8 226	10 251	7 497	44 960	- Trucha Natural
- Trucha Crianza	3 511 523	471 240	408 408	729 300	751 740	774 180	970 530	1 168 332	673 200	785 400	1 684 683	1 463 761	1 332 936	863 940	6 803 920	- Trucha Crianza
COMERCIALIZACION	3 911 013	554 681	491 070	828 339	838 956	861 942	1 041 435	1 220 977	730 291	833 224	1 725 597	1 537 713	1 408 931	936 977	7 172 733	COMERCIALIZACION
- Boga	0	0	0	0	0	0	0	0	0	0	0	0	0	0	0	- Boga
- Carachi	186 107	45 764	44 346	34 976	16 446	11 919	10 194	7 005	21 730	21 309	16 916	34 427	36 099	38 298	168 779	- Carachi
- Ispi	14 702	2 223	2 770	34 601	56 473	59 807	48 196	38 488	9 830	1 328	1 095	1 341	556	718	14 868	- Ispi
-Suche	541	141	123	126	39	28	0	0	0	62	42	100	152	30	386	-Suche
- Mauri	17 136	4 285	3 841	4 155	2 450	2 938	1 862	865	1 396	1 968	1 675	3 064	3 771	2 671	14 545	- Mauri
- Pejerrey	136 217	19 028	18 509	16 640	3 113	2 711	2 730	2 060	12 342	13 105	12 136	24 907	21 419	17 019	100 928	- Pejerrey
- Trucha Natural	23 473	5 842	6 328	3 495	2 228	2 409	2 144	2 312	3 578	2 670	2 413	3 532	5 111	5 414	22 718	- Trucha Natural
- Trucha Crianza	3 480 358	466 528	404 324	722 007	744 223	766 438	960 825	1 156 694	673 200	785 400	1 684 743	1 463 761	1 332 936	863 940	6 803 980	- Trucha Crianza
- Otros.	52 479	10 870	10 829	12 339	13 984	15 692	15 484	13 553	8 215	7 382	6 577	6 581	8 887	8 887	46 529	- Otros.

FUENTE: Dirección Regional de Pesquería - Puno
ELABORACIÓN: BCRP, Sucursal Puno

Anexo 05

PRODUCCIÓN MINERA, SEGÚN PRINCIPALES MINERALES

PRODUCTOS	2010								2011						PRODUCTOS	
	ENE-JUN	JUN	JUL	AGO	SET	OCT	NOV	DIC	ENE	FEB	MAR	ABR	MAY	JUN		ENE-JUN
MINERIA METALICA																MINERIA METALICA
Estaño (TMF)	18 394	3 111	2 929	2 912	2 335	2 417	2 449	2 413	2 285	2 049	2 455	2 346	2 189	2 587	13 912	Estaño (TMF)
Plomo (TMF)	942	156	223	195	198	212	200	213	166	198	111	112	114	132	833	Plomo (TMF)
Oro (gr-f)	1 419 103	226 405	219 470	228 856	227 519	212 433	215 701	264 831	174 112	222 622	204 718	236 585	215 472	181 889	1 235 398	Oro (gr-f)
Plata (kg-f)	22 192	3 813	4 073	4 057	3 606	3 814	3 629	194	2 891	1 942	2 225	2 031	1 811	1 900	12 800	Plata (kg-f)
Zinc (TMF)	1 044	183	183	215	241	248	234	267	246	173	193	180	156	168	1 116	Zinc (TMF)

FUENTE: Página web Ministerio de Energía y Minas

ELABORACIÓN: BCRP, Sucursal Puno

Anexo 06

**REGION PUNO: PRODUCCIÓN MANUFACTURERA
(Índice del Volumen Físico 1994=100)**

PRODUCTOS	2010								2011						PRODUCTOS	
	ENE-JUN	JUN	JUL	AGO	SET	OCT	NOV	DIC	ENE	FEB	MAR	ABR	MAY	JUN		ENE-JUN
Bebidas gaseosas	7,37	6,35	6,52	7,91	8,17	9,14	8,00	8,07	6,32	3,44	4,60	4,81	6,26	5,56	5,17	Bebidas gaseosas
Productos de panadería	182,82	182,18	175,40	181,04	194,35	182,07	213,34	373,16	202,40	201,65	239,43	305,38	289,40	270,52	251,46	Productos de panadería
Ladrillos	163,10	199,91	209,64	209,88	176,76	151,98	156,02	162,55	110,40	100,31	99,61	98,93	98,95	98,86	101,17	Ladrillos
Cemento	164,34	173,17	182,26	197,64	183,35	217,63	197,44	186,55	135,08	115,17	125,00	72,20	113,82	111,23	112,08	Cemento
Cal	562,65	427,31	549,91	556,62	504,36	395,88	798,88	720,92	541,39	645,56	754,05	673,55	787,30	744,75	691,10	Cal
Prendas de Vestir	96,14	237,67	715,65	484,87	518,47	746,44	418,31	219,49	0,00	0,00	0,00	37,58	585,62	530,72	192,32	Prendas de Vestir
Muebles	249,50	290,64	200,72	351,27	258,51	455,61	85,63	102,96	137,40	53,25	38,73	23,38	48,05	27,89	54,78	Muebles
Joyas	0,00	0,00	0,00	0,00	0,00	0,00	0,00	0,00	0,00	0,00	0,00	0,00	0,00	0,00	0,00	Joyas
TOTAL	94,77	90,49	103,56	108,64	100,63	107,82	122,18	113,10	82,18	80,40	90,69	67,90	92,64	88,63	83,74	TOTAL

FUENTE: Empresas manufactureras respectivas

ELABORACIÓN: BCRP, Sucursal Puno

Anexo 07

REGION PUNO: PRODUCCIÓN MANUFACTURERA
(Variación Real % del Índice de Valor Físico)

	2010								2011						PRODUCTOS	
	ENE-JUN	JUN	JUL	AGO	SET	OCT	NOV	DIC	ENE	FEB	MAR	ABR	MAY	JUN		ENE-JUN
Bebidas gaseosas	7,72	-25,36	-23,21	-2,48	2,90	-5,65	-13,94	5,42	-17,05	-50,09	-44,67	-28,30	-24,69	-12,39	-29,88	Bebidas gaseosas
Productos de panadería	7,80	0,63	8,69	-21,77	6,97	-5,24	2,84	57,29	39,43	22,65	18,58	51,27	43,70	48,49	37,55	Productos de panadería
Ladrillos	10,90	808,21	-4,69	-0,37	-8,91	-39,14	-9,16	0,82	-28,49	-28,25	-37,65	-37,00	-41,01	-50,55	-37,97	Ladrillos
Cemento	-4,16	0,82	-9,82	-4,67	-17,11	5,33	32,14	219,56	-1,89	-12,08	-27,84	-59,84	-40,47	-35,77	-31,80	Cemento
Cal	7,18	32,39	69,46	180,99	14,20	-34,79	224,82	15,76	32,26	3,22	35,05	-5,30	22,20	74,29	22,83	Cal
Prendas de Vestir	80,51	-	126,92	18,94	-19,44	112,59	105,39	189,46	-	-	-	-19,81	100,36	123,30	100,05	Prendas de Vestir
Muebles	-28,42	-25,81	-31,12	6,82	-73,05	21,30	-67,16	-75,59	-45,72	-83,59	-79,04	-87,34	-81,46	-90,41	-78,04	Muebles
Joyas	-	-	-	-	-	-	-	-	-	-	-	-	-	-	-	Joyas
TOTAL	0,13	9,56	8,31	20,02	-9,76	-6,04	69,48	83,57	8,42	-6,64	-6,83	-37,39	-16,11	-2,06	-11,64	TOTAL

FUENTE: Empresas manufactureras respectivas

ELABORACIÓN: BCRP, Sucursal Puno

Anexo 08

**REGION PUNO: ENERGÍA ELÉCTRICA, SEGÚN EMPRESAS Y CENTRALES
(Mwh)**

	2010								2011							
	ENE-JUN	JUN	JUL	AGO	SET	OCT	NOV	DIC	ENE	FEB	MAR	ABR	MAY	JUN		ENE-JUN
1. Emp. Electro Puno	10 330	1 690	1 106	765	729	1 094	1 048	2 162	1 676	1 508	1 247	1 196	2 379	1 786	9 791	1. Emp. Electro Puno
- C.H. Sandía	10 330	1 690	1 106	765	729	1 094	1 048	2 162	1 676	1 508	1 247	1 196	2 379	1 786	9 791	- C.H. Sandía
2. Emp. San Gabán	277 555	40 384	44 907	42 334	47 124	51 338	54 482	74 046	80 746	72 618	60 269	57 798	77 209	52 379	401 019	2. Emp. San Gabán
- C.H. San Gabán II	276 313	40 033	44 795	42 254	47 104	51 319	54 460	74 043	80 727	72 601	60 255	57 784	76 626	52 128	400 119	- C.H. San Gabán II
- C.T. Taparachi	1 139	331	97	69	15	5	1	2	13	12	10	9	571	239	855	- C.T. Taparachi
- C.T. Bellavista	102	20	16	12	6	14	21	0	6	6	5	4	12	12	44	- C.T. Bellavista
TOTAL	287 884	42 074	46 014	43 099	47 854	52 432	55 530	76 207	82 422	74 126	61 516	58 994	79 587	54 164	410 810	TOTAL
- Hidráulica	286 643	41 723	45 901	43 018	47 833	52 413	55 507	76 205	82 403	74 109	61 502	58 980	79 004	53 913	409 911	- Hidráulica
- Térmica	1 242	352	112	81	21	19	22	2	19	17	14	14	583	251	899	- Térmica

FUENTE: OSINERGMIN

ELABORACIÓN: BCRP, Sucursal Puno

Anexo 09

**REGION PUNO: CONSUMO DE AGUA POTABLE, SEGÚN TIPO DE CONSUMO
(m³)**

	2010								2011						
	ENE-JUN	JUN	JUL	AGO	SET	OCT	NOV	DIC	ENE	FEB	MAR	ABR	MAY	JUN	ENE-JUN
Consumo Doméstico	5 096 516	838 290	834 836	839 144	840 870	943 783	930 045	925 027	834 570	832 559	829 296	832 611	842 880	836 780	5 008 696
Consumo Comercial	880 899	148 095	148 950	155 151	155 630	174 562	154 419	150 051	134 140	142 526	144 077	147 254	152 812	142 891	863 700
Consumo Industrial	33 938	5 594	5 913	5 757	5 509	5 983	5 531	5 455	5 257	7 416	6 154	5 808	6 330	6 098	37 063
Consumo Estatal	258 942	45 597	44 508	47 043	46 668	56 005	48 120	48 029	44 338	43 784	46 659	43 614	46 196	52 905	277 496
TOTAL FACTURADO	6 270 295	1 037 576	1 034 207	1 047 095	1 048 677	1 180 333	1 138 115	1 128 562	1 018 305	1 026 285	1 026 186	1 029 287	1 048 218	1 038 674	6 186 955

FUENTE: Empresas de Saneamiento de la región Puno

ELABORACIÓN: BCRP, Sucursal Puno

Anexo 10

REGIÓN PUNO: ARRIBO DE TURISTAS, SEGÚN NACIONALIDAD
(Número de Personas)

	2010								2011						ENE-JUN	
	ENE-JUN	JUN	JUL	AGO	SET	OCT	NOV	DIC	ENE	FEB	MAR	ABR	MAY	JUN		
PERU	102 156	15 995	17 695	18 945	17 076	18 771	18 214	18 124	17 845	20 176	18 303	18 859	17 476	14 538	107 197	PERU
NORTE AMERICA	13 689	3 063	3 810	3 098	2 284	2 869	2 389	1 706	1 541	1 371	2 169	2 689	3 109	2 229	13 108	NORTE AMERICA
EE.UU.	9 685	2 495	2 901	2 340	1 609	1 974	1 510	1 349	1 237	980	1 430	1 940	2 144	1 821	9 552	EE.UU.
Canadá	4 004	568	909	758	675	895	879	357	304	391	739	749	965	408	3 556	Canadá
CENTRO AMERICA	894	260	279	266	233	271	203	208	166	103	144	259	157	112	941	CENTRO AMERICA
México	605	192	193	87	124	113	119	152	109	69	75	221	114	103	691	México
Otros países	289	68	86	179	109	158	84	56	57	34	69	38	43	9	250	Otros países
SUD AMERICA	8 683	1 053	2 698	1 550	1 843	1 784	1 157	1 437	2 801	1 544	1 652	2 117	1 725	1 386	11 225	SUD AMERICA
Argentina	2 992	342	1 266	579	779	744	291	268	812	359	582	763	771	511	3 798	Argentina
Bolivia	1 053	194	153	207	166	206	171	274	248	230	188	229	179	89	1 163	Bolivia
Brasil	2 628	236	895	438	601	532	454	398	1 006	315	477	593	521	465	3 377	Brasil
Chile	819	56	138	68	105	54	54	68	217	413	124	81	66	78	979	Chile
Colombia	968	178	197	131	88	191	126	358	466	163	216	369	126	185	1 525	Colombia
Ecuador	117	19	31	104	35	22	20	24	43	35	34	29	25	46	212	Ecuador
Venezuela	106	28	18	23	69	35	41	47	9	29	31	53	37	12	171	Venezuela
EUROPA	35 744	6 570	11 206	13 905	10 583	13 786	11 119	3 836	4 340	4 139	6 614	9 168	7 585	6 538	38 384	EUROPA
Inglaterra	5 472	1 225	1 390	1 830	1 513	1 846	1 087	609	531	577	715	1 490	1 119	844	5 276	Inglaterra
Alemania	4 547	761	1 335	1 544	1 402	2 083	1 659	494	632	699	1 269	1 376	780	778	5 534	Alemania
España	2 293	578	1 077	2 277	1 145	1 206	856	486	331	361	597	541	398	463	2 691	España
Francia	11 731	1 793	2 341	2 903	2 589	3 572	2 838	529	913	747	1 663	2 510	2 918	2 343	11 094	Francia
Italia	2 128	546	660	2 170	529	881	668	321	374	305	291	365	503	602	2 440	Italia
Otros Países	9 573	1 667	4 403	3 181	3 405	4 198	4 011	1 397	1 559	1 450	2 079	2 886	1 867	1 508	11 349	Otros Países
ASIA	4 192	867	649	1 030	1 418	1 226	976	865	798	1 366	1 680	1 173	1 109	768	6 894	ASIA
Japón	2 832	696	485	780	1 217	833	636	430	489	1 033	1 078	608	758	430	4 396	Japón
Korea	499	65	66	63	50	114	143	237	150	174	176	150	81	41	772	Korea
Otros Países	861	106	98	187	151	279	197	198	159	159	426	415	270	297	1 726	Otros Países
AFRICA	171	23	19	16	64	35	54	34	24	10	11	55	29	54	183	AFRICA
OTROS	6 429	977	1 265	1 239	1 384	1 738	1 137	1 031	961	613	730	1 263	1 016	516	5 099	OTROS
TOTAL NACIONALES	102 156	15 995	17 695	18 945	17 076	18 771	18 214	18 124	17 845	20 176	18 303	18 859	17 476	14 538	107 197	TOTAL NACIONALES
TOTAL																TOTAL
EXTRANJEROS	69 802	12 813	19 926	21 104	17 809	21 709	17 035	9 117	10 631	9 146	13 000	16 724	14 730	11 603	75 834	EXTRANJEROS
TOTAL GENERAL	171 958	28 808	37 621	40 049	34 885	40 480	35 249	27 241	28 476	29 322	31 303	35 583	32 206	26 141	183 031	TOTAL GENERAL

FUENTE : DIRCETUR - Puno y Juliaca
ELABORACIÓN: BCRP, Sucursal Puno

Anexo 11

**REGIÓN PUNO: PERNOCTACIONES DE TURISTAS, SEGÚN NACIONALIDAD
(Número de Personas)**

	2010								2011						ENE-JUN	
	ENE-JUN	JUN	JUL	AGO	SET	OCT	NOV	DIC	ENE	FEB	MAR	ABR	MAY	JUN		
PERU	131 270	20 160	22 238	24 163	21 933	24 118	23 253	22 747	22 710	26 394	23 070	23 192	22 075	17 800	135 241	PERU
NORTE AMERICA	23 250	5 325	6 479	5 246	3 866	5 046	4 077	2 867	2 669	2 415	3 999	4 916	5 345	3 727	23 071	NORTE AMERICA
EE.UU.	17 100	4 440	5 052	4 089	2 827	3 623	2 651	2 313	2 159	1 776	2 794	3 771	3 804	3 117	17 421	EE.UU.
Canadá	6 150	885	1 427	1 157	1 039	1 423	1 426	554	510	639	1 205	1 145	1 541	610	5 650	Canadá
CENTRO AMERICA	1 535	453	482	431	352	510	316	405	308	227	250	461	295	174	1 715	CENTRO AMERICA
México	1 077	343	350	200	209	182	206	309	210	167	138	398	195	153	1 261	México
Otros países	458	110	132	231	143	328	110	96	98	60	112	63	100	21	454	Otros países
SUD AMERICA	12 831	1 611	4 504	2 445	3 000	2 787	1 792	2 118	4 195	2 128	2 509	3 406	2 755	2 180	17 173	SUD AMERICA
Argentina	4 572	541	2 173	949	1 194	1 172	481	399	1 096	508	881	1 231	1 221	823	5 760	Argentina
Bolivia	1 311	241	193	233	232	265	218	300	297	261	271	262	217	111	1 419	Bolivia
Brasil	3 819	387	1 518	719	1 059	841	717	627	1 528	480	755	1 002	904	754	5 423	Brasil
Chile	1 121	79	195	124	184	84	71	86	262	485	150	95	99	125	1 216	Chile
Colombia	1 686	292	346	210	154	330	216	580	901	271	350	683	226	283	2 714	Colombia
Ecuador	162	33	42	178	59	36	29	51	97	61	54	41	34	65	352	Ecuador
Venezuela	160	38	37	32	118	59	60	75	14	62	48	92	54	19	289	Venezuela
EUROPA	55 866	10 439	17 090	21 790	15 913	20 947	16 535	5 829	6 665	6 439	10 045	13 894	11 614	10 060	58 717	EUROPA
Inglaterra	8 263	1 894	2 029	2 782	2 210	2 764	1 533	871	748	834	1 106	2 251	1 733	1 294	7 966	Inglaterra
Alemania	6 863	1 113	1 903	2 479	2 037	2 986	2 291	691	967	1 012	1 850	2 184	1 157	1 189	8 359	Alemania
España	3 939	961	1 722	3 743	1 881	2 052	1 450	832	588	693	948	948	656	785	4 618	España
Francia	18 226	2 908	3 289	4 072	3 812	5 464	4 402	794	1 373	1 146	2 489	3 749	4 130	3 510	16 397	Francia
Italia	3 829	990	1 144	3 934	923	1 436	1 170	547	671	492	507	611	889	1 035	4 205	Italia
Otros Países	14 746	2 573	7 003	4 780	5 050	6 245	5 689	2 094	2 318	2 262	3 145	4 151	3 049	2 247	17 172	Otros Países
ASIA	5 154	1 025	823	1 207	1 639	1 420	1 103	1 054	935	1 584	1 888	1 343	1 316	935	8 001	ASIA
Japón	3 458	799	576	861	1 345	898	684	507	570	1 179	1 149	642	826	470	4 836	Japón
Korea	546	67	76	77	58	142	146	255	155	187	183	161	87	45	818	Korea
Otros Países	1 150	159	171	269	236	380	273	292	210	218	556	540	403	420	2 347	Otros Países
AFRICA	266	32	27	27	95	47	59	47	45	16	16	85	41	89	292	AFRICA
OTROS	9 687	1 421	1 861	1 854	1 968	2 596	1 645	1 518	1 502	897	1 141	1 970	1 571	807	7 888	OTROS
TOTAL NACIONALES	131 270	20 160	22 238	24 163	21 933	24 118	23 253	22 747	22 710	26 394	23 070	23 192	22 075	17 800	135 241	TOTAL NACIONALES
TOTAL EXTRANJEROS	108 589	20 306	31 266	33 000	26 833	33 353	25 527	13 838	16 319	13 706	19 848	26 075	22 937	17 972	116 857	TOTAL EXTRANJEROS
TOTAL GENERAL	239 859	40 466	53 504	57 163	48 766	57 471	48 780	36 585	39 029	40 100	42 918	49 267	45 012	35 772	252 098	TOTAL GENERAL

FUENTE : DIRCETUR- Puno y Juliaca
ELABORACIÓN: BCRP, Sucursal Puno

Anexo 12

**EMPLEO FORMAL URBANO EN EMPRESAS DE 10 A MAS TRABAJADORES
EN LAS CIUDADES DE PUNO Y JULIACA POR SECTORES ECONOMICOS**

(Variación porcentual con respecto al mismo mes año anterior)

Año	Mes	Comercio	Primario	Industria	Servicios	Transportes y Comunicaciones	Total
2009	JUL	9,8	10,2	2,3	6,3	2,6	9,7
	AGO	8,9	9,3	-1,9	7,1	4,2	6,8
	SET	12,1	-4,9	-1,8	7,4	-1,1	6,7
	OCT	7,9	-0,9	-0,8	9,9	2,1	8,4
	NOV	9,5	0,0	-3,0	2,5	1,9	3,0
	DIC	10,8	5,9	-2,7	2,8	1,3	3,5
	ENE	7,2	1,7	-3,0	1,5	0,0	2,6
2010	FEB	9,8	-3,4	1,5	3,8	0,7	5,1
	MAR	7,0	-7,2	2,0	9,8	2,9	8,5
	ABR	7,8	-9,8	2,1	8,3	3,6	6,7
	MAY	8,6	-8,9	2,8	8,5	7,3	7,1
	JUN	13,8	-8,2	2,7	8,9	3,7	7,7
	JUL	10,8	-8,3	-0,8	12,5	6,3	9,8
	AGO	12,5	-5,9	0,7	13,9	4,4	11,4
	SET	8,7	-5,9	1,2	9,6	-0,1	7,6
	OCT	9,1	-11,0	2,7	13,7	-1,0	10,4
	NOV	9,8	-11,0	4,0	17,6	-2,9	13,2
	DIC	12,2	-16,7	3,2	18,3	-0,7	14,0
	ENE	36,3	1,7	3,1	17,6	0,1	18,1
	2011	FEB	33,5	0,0	3,3	16,0	-1,9
MAR		38,4	1,7	-0,2	21,6	-0,3	20,6
ABR		38,8	18,0	0,2	8,3	1,8	11,8
MAY		40,7	10,6	-4,6	14,2	3,9	15,7
JUN		n.d.	n.d.	n.d.	n.d.	n.d.	n.d.

n.d. = no disponible

FUENTE : Página web Ministerio de Trabajo y Promoción del Empleo

ELABORACIÓN: BCRP, Sucursal Puno

Anexo 13

TIPO DE CAMBIO EN EL MERCADO PARALELO DE LA CIUDAD DE PUNO: 2006-2011
(Soles por dólar)

	2006			2007			2008			2009			2010			2011		
	COM-PRA	VENTA	PROME-DIO	COM-PRA	VENTA	PROME-DIO	COM-PRA	VENTA	PROME-DIO	COM-PRA	VENTA	PROME-DIO	COM-PRA	VENTA	PROME-DIO	COM-PRA	VENTA	PROME-DIO
ENERO	3,40	3,43	3,41	3,19	3,21	3,20	2,95	2,97	2,96	3,08	3,11	3,10	2,86	2,88	2,87	2,79	2,81	2,80
FEBRERO	3,29	3,32	3,31	3,18	3,20	3,19	2,89	2,91	2,90	3,21	3,24	3,22	2,85	2,87	2,86	2,76	2,78	2,77
MARZO	3,33	3,36	3,34	3,18	3,20	3,19	2,80	2,82	2,81	3,17	3,20	3,19	2,83	2,85	2,84	2,77	2,79	2,78
ABRIL	3,33	3,36	3,35	3,17	3,19	3,18	2,72	2,74	2,73	3,08	3,11	3,10	2,82	2,85	2,84	2,80	2,82	2,81
MAYO	3,28	3,31	3,29	3,16	3,18	3,17	2,81	2,83	2,82	2,97	3,00	2,98	2,83	2,84	2,84	2,77	2,80	2,79
JUNIO	3,27	3,29	3,28	3,16	3,18	3,17	2,87	2,91	2,89	2,98	3,00	2,99	2,83	2,86	2,85	2,76	2,78	2,77
JULIO	3,25	3,27	3,26	3,16	3,18	3,17	2,86	2,89	2,87	2,99	3,02	3,01	2,82	2,84	2,83			
AGOSTO	3,22	3,25	3,23	3,15	3,17	3,16	2,87	2,91	2,89	2,96	2,98	2,97	2,80	2,82	2,81			
SETIEMBRE	3,23	3,25	3,24	3,13	3,15	3,14	2,95	2,98	2,96	2,92	2,94	2,93	2,78	2,80	2,79			
OCTUBRE	3,23	3,25	3,24	3,01	3,03	3,02	3,04	3,09	3,06	2,85	2,88	2,86	2,77	2,79	2,78			
NOVIEMBRE	3,21	3,23	3,22	2,99	3,01	3,00	3,08	3,10	3,09	2,88	2,90	2,89	2,78	2,80	2,79			
DICIEMBRE	3,20	3,23	3,22	2,97	3,00	2,99	3,08	3,11	3,10	2,86	2,89	2,88	2,80	2,82	2,81			

FUENTE: Cambistas informales ciudad de Puno

ELABORACIÓN: BCRP Sucursal Puno.

ANEXO 14

EXPORTACIONES (FOB), SEGÚN GRUPO DE PRODUCTOS

(Miles de US\$)

RUBROS	2010								2011						
	Ene-jun	JUN	JUL	AGO	SET	OCT	NOV	DIC	ENE	FEB	MAR	ABR	MAY	JUN	Ene-jun
1. PROD. TRADICIONALES	225 022	43 499	44 291	46 672	60 632	60 118	50 110	50 455	52 750	74 513	75 242	87 573	53 661	70 477	414 215
. Agropecuarios	20 949	0	567	870	1 200	2 158	2 062	1 236	1 774	1 271	1 259	975	0	0	5 279
. Pesqueros	0	0	0	0	0	0	0	0	0	0	0	0	0	0	0
. Mineros	204 074	43 499	43 724	45 802	59 432	57 961	48 048	49 219	50 976	73 242	73 983	86 597	53 661	70 477	408 937
2. PROD. NO TRADICIONALES	2 578	289	544	552	687	572	355	814	452	394	687	458	8 550	1 787	12 328
. Agropecuarios	1 081	209	392	250	412	262	167	538	282	161	328	274	677	218	1 939
. Pesqueros	1 031	74	73	234	169	244	114	205	148	189	285	169	197	747	1 734
. Textiles	381	5	30	62	34	56	57	56	18	39	59	8	520	818	1 462
. Maderas y papeles, y sus manuf.	0	0	0	0	57	0	0	0	0	0	0	0	1	1	2
. Químicos	19	1	12	1	1	1	0	1	0	1	3	0	0	0	6
. Minería no metálica	0	0	0	0	0	1	0	0	0	0	1	0	0	0	1
. Sidero metalúrgicos y joyería	1	0	0	2	0	1	0	0	0	0	0	0	7 144	0	7 144
. Metal Mecánico	64	0	11	0	0	0	0	0	0	0	0	5	0	0	5
. Resto de no tradicionales 1/	0	0	27	4	14	9	17	14	4	4	11	2	11	3	34
3. TOTAL	227 601	43 788	44 835	47 224	61 319	60 691	50 465	51 269	53 202	74 907	75 929	88 030	62 211	72 264	426 543

1/ Sombreros de punto, fundas, instrumentos musicales, pieles y sus manufacturas.

FUENTE: SUNAT. www.sunat.gob.pe

ELABORACION: BCRP, Sucursal Puno.

ANEXO 15

REGION PUNO: EXPORTACIONES DE PRODUCTOS TRADICIONALES

(Miles de US\$)

TIPO	2010								2011						
	Ene-jun	JUN	JUL	AGO	SET	OCT	NOV	DIC	ENE	FEB	MAR	Abr	May	Jun	Ene-jun
AGROPECUARIOS	20 949	0	567	870	1 200	2 158	2 062	1 236	1 774	1 271	1 259	975	0	0	5 279
Café															
Volumen (TM)	0	0	0	223	126	422	430	188	236	115	132	0	0	0	483
Valor (Miles US\$)	0	0	0	827	528	1 727	1 895	829	1 165	561	558	0	0	0	2 284
Lana sin cardar ni peinar															
Volumen (TM)	1 253	0	317	24	376	248	97	223	308	322	295	350	0	0	1 275
Valor (Miles US\$)	13 172	0	567	43	672	431	167	407	608	710	700	975	0	0	2 995
Resto de agropecuarios 1/															
Volumen (TM)	781	0	0	0	0	0	0	0	0	0	0	0	0	0	0
Valor (Miles US\$)	7 777	0	0	0	0	0	0	0	0	0	0	0	0	0	0
MINEROS	204 074	43 499	43 724	45 802	59 432	57 961	48 048	49 219	50 976	73 242	73 983	86 597	53 661	70 477	408 937
Estaño															
Volumen (TM)	715	315	210	375	225	255	25	75	110	110	35	35	80	75	445
Valor (Miles US\$)	21 377	5 791	3 801	7 773	5 135	6 697	639	1 969	3 023	3 193	1 134	1 105	2 426	2 201	13 082
Oro															
Volumen (TM)	1 474	1	1	1	1	1	1	1	698	2	281	2	1	0	984
Valor (Miles US\$)	181 804	37 548	37 854	37 179	52 587	47 640	43 998	47 155	47 700	65 285	64 449	81 476	51 235	68 276	378 422
Zinc															
Volumen (TM)	137	110	0	0	0	0	0	0	0	0	0	1 159	0	0	1 159
Valor (Miles US\$)	97	77	0	0	0	0	0	0	0	0	0	1 640	0	0	1 640
Plomo															
Volumen (TM)	42	42	736	95	443	936	364	26	80	991	1 276	351	0	0	2 698
Valor (Miles US\$)	83	83	1 590	190	1 020	3 623	1 058	94	253	4 764	8 400	2 375	0	0	15 792
Cobre															
Volumen (TM)	0	0	0	0	0	0	0	0	0	0	0	0	0	0	0
Valor (Miles US\$)	0	0	0	0	0	0	0	0	0	0	0	0	0	0	0
Resto de mineros 2/															
Volumen	351	0	215	20	238	0	718	0	0	0	0	0	0	0	0
Valor	712	0	479	661	689	0	2 352	0	0	0	0	0	0	0	0
TOTAL	225 022	43 499	44 291	46 672	60 632	60 118	50 110	50 455	52 750	74 513	75 242	87 573	53 661	70 477	414 215

1/ Comprende cueros y pieles en bruto.

2/ Comprende minerales como Molibdeno, Volframio y sus concentrados.

FUENTE: SUNAT. www.sunat.gob.pe

ELABORACION: BCRP, Sucursal Puno.

ANEXO 16

EXPORTACIONES DE PRODUCTOS NO TRADICIONALES

(Miles de US\$)

TIPO	2010								2011						
	Ene-jun	JUN	JUL	AGO	SET	OCT	NOV	DIC	ENE	FEB	MAR	ABR	MAY	JUN	Ene-jun
AGROPECUARIOS	1 081	209	392	250	412	262	167	538	282	161	328	274	677	218	1 939
Quinoa excepto para la siembra	630	205	265	230	383	173	111	436	137	113	296	213	0	0	760
Espárragos Frescos	0	0	0	0	0	0	0	0	0	0	0	0	0	0	0
Resto	451	3	127	20	29	88	56	102	144	48	31	61	677	218	1 180
PESQUEROS	1 031	74	73	234	169	244	114	205	148	189	285	169	197	747	1 734
Trucha Congelada	1 022	65	73	234	167	201	82	205	148	189	285	169	197	747	1 734
Preparaciones y conservas	0	0	0	0	0	42	31	0	0	0	0	0	0	0	0
Resto	9	9	0	0	2	1	0	0	0	0	0	0	0	0	0
TEXTILES	381	5	30	62	34	56	57	56	18	39	59	8	520	818	1 462
Prendas de vestir y otras confecciones	108	5	30	61	34	56	57	56	18	39	58	8	93	17	234
Fibras textiles	0	0	0	0	0	0	0	0	0	0	0	0	0	0	0
Hilados	0	0	0	0	0	0	0	0	0	0	0	0	427	801	1 227
Tejidos	273	0	0	0	0	0	0	0	0	0	0	0	0	0	1
MADERAS Y PAPELES Y SUS MANUFACTURAS	0	0	0	0	57	0	0	0	0	0	0	0	1	1	2
Artículos Impresos	0	0	0	0	57	0	0	0	0	0	0	0	1	0	1
Manufacturas de madera	0	0	0	0	0	0	0	0	0	0	0	0	0	0	0
Manufacturas de papel y cartón	0	0	0	0	0	0	0	0	0	0	0	0	0	0	0
Muebles de madera, y sus partes	0	0	0	0	0	0	0	0	0	0	0	0	0	1	1
Madera en bruto o en laminas	0	0	0	0	0	0	0	0	0	0	0	0	0	0	0
QUIMICOS	19	1	12	1	1	1	0	1	0	1	3	0	0	0	6
Artículos manufacturados de plástico	15	1	0	0	0	0	0	0	0	0	2	0	0	0	2
Productos químicos orgánicos e inorgánicos	2	0	0	0	0	0	0	0	0	0	0	0	0	0	0
Resto	1	0	11	1	1	1	0	1	0	1	1	0	0	0	3
MINERALES NO METALICOS	0	0	0	0	0	1	0	0	0	0	1	0	0	0	1
Artículos de cerámica	0	0	0	0	0	0	0	0	0	0	0	0	0	0	1
Cemento y materiales de construcción	0	0	0	0	0	0	0	0	0	0	0	0	0	0	0
Vidrio y artículos de vidrio	0	0	0	0	0	0	0	0	0	0	0	0	0	0	0
Resto	0	0	0	0	0	0	0	0	0	0	0	0	0	0	0
SIDERO-METALURGICOS Y JOYERIA	1	0	0	2	0	1	0	0	0	0	0	0	7 144	0	7 144
Artículos de joyería	0	0	0	2	0	1	0	0	0	0	0	0	0	0	0
Manufacturas de metales comunes	0	0	0	0	0	0	0	0	0	0	0	0	7 143	0	7 143
Resto	1	0	0	0	0	0	0	0	0	0	0	0	1	0	1
METAL-MECANICOS	64	0	11	0	0	0	0	0	0	0	0	5	0	0	5
Artículos manufacturados de hierro o acero	5	0	1	0	0	0	0	0	0	0	0	0	0	0	0
Maquinaria y equipo industrial, y sus partes	0	0	11	0	0	0	0	0	0	0	0	5	0	0	5
OTROS 1/	0	0	27	4	14	9	17	14	4	4	11	2	11	3	34
PRODUCTOS NO TRADICIONALES	2 578	289	544	552	687	572	355	814	452	394	687	458	8 550	1 787	12 328

1/ Sombreros de punto, fundas, instrumentos musicales, pieles y sus manufacturas.

FUENTE: SUNAT. www.sunat.gob.pe

ELABORACION: BCRP, Sucursal Puno.

ANEXO 17

EXPORTACIONES FOB POR BLOQUE ECONOMICO Y PAISES

(Miles de US\$)

BLOQUE ECONOMICO	2010								2011						
	Ene-jun	JUN	JUL	AGO	SET	OCT	NOV	DIC	ENE	FEB	MAR	Abr	May	Jun	Ene-jun
I. AMERICA	26 086	2 858	4 757	4 289	6 512	5 481	1 832	3 030	3 693	4 232	2 214	6 081	3 560	3 484	23 265
TLCAN	8 830	231	373	241	698	292	1 026	543	651	254	302	2 350	664	461	4 681
Canadá	1 028	65	134	193	135	129	8	119	462	110	149	2 200	155	298	3 375
Estados Unidos	7 802	166	239	48	563	163	1 018	424	188	143	153	149	509	163	1 307
CAN	10 653	278	544	202	216	374	393	937	146	299	821	1 105	309	724	3 404
Bolivia	398	0	11	0	0	0	0	4	10	0	2	0	0	0	12
Colombia	9 349	92	442	202	216	235	393	132	136	299	654	788	162	724	2 763
Venezuela	736	97	91	0	0	139	0	801	0	0	0	317	0	0	317
Ecuador	171	89	0	0	0	0	0	0	0	0	165	0	147	0	312
MERCOSUR	5 075	1 791	3 835	3 629	5 484	3 475	281	1 135	2 887	3 639	753	2 616	2 096	2 284	14 275
Argentina	2 599	1 333	1 911	3 586	3 132	3 044	114	98	1 477	2 124	0	0	1 669	1 477	6 748
Brasil	458	458	1 357	0	1 707	0	0	629	1 410	805	52	1 640	0	0	3 907
Uruguay	2 018	0	567	43	645	431	167	407	0	710	700	975	427	807	3 620
CHILE	1 524	556	6	217	114	1 338	132	416	7	40	339	3	475	15	879
MEXICO	3	3	0	0	0	3	0	0	2	0	0	7	2	0	11
COSTA RICA	0	0	0	0	0	0	0	0	0	0	0	0	14	0	14
II. EUROPA	197 503	40 720	37 933	42 036	53 036	51 503	45 155	47 999	48 041	65 855	65 263	81 526	52 926	68 731	382 342
UNION EUROPEA	6 873	3 173	78	4 814	449	3 863	1 156	786	1 429	570	748	49	141	46	2 983
Alemania	114	0	35	468	106	1 346	966	105	46	0	200	0	79	46	371
España	0	0	0	0	0	0	0	4	0	0	0	0	31	0	31
Francia	112	0	44	26	68	0	48	0	69	0	0	0	0	0	69
Holanda	0	0	0	64	0	0	0	0	0	0	0	0	0	0	0
Italia	59	0	0	105	27	10	0	57	29	0	118	3	0	0	150
Reino Unido	11	0	0	288	243	83	0	392	404	403	66	0	0	0	873
Suecia	37	0	0	24	0	60	0	57	579	51	0	0	0	0	630
Resto de Unión Europea 1/	6 539	3 173	0	3 838	5	2 364	142	171	302	116	363	47	31	0	858
SUIZA	190 403	37 548	37 854	37 179	52 587	47 640	43 998	47 155	46 612	65 285	64 449	81 476	52 785	68 363	378 971
NORUEGA	227	0	0	42	0	0	0	58	0	0	66	0	0	323	389
III. ASIA	1 185	209	2 145	900	1 770	3 706	3 447	240	1 468	4 820	8 452	423	5 725	48	20 936
Japón	209	126	0	49	18	52	12	19	46	10	30	8	58	48	199
Republica de Corea	21	0	0	0	0	2 986	0	0	0	4 062	7 637	343	3 097	0	15 139
Resto de Asia 2/	955	83	2 145	851	1 753	669	3 435	221	81	748	785	73	48	0	1 735
IV. OCEANIA	2 827	0	0	0	0	0	31	0	0	0	0	0	0	0	0
Australia	2 827	0	0	0	0	0	31	0	0	0	0	0	0	0	0
TOTAL	227 601	43 788	44 835	47 224	61 319	60 691	50 465	51 269	53 202	74 907	75 929	88 030	62 211	72 264	426 543

1/ Comprende: Bélgica, Dinamarca, Finlandia, Hungría, Polonia, Portugal y Rumania.

2/ Comprende: China e Israel.

FUENTE: SUNAT, www.sunat.gob.pe

ELABORACION: BCRP, Sucursal Puno.

ANEXO 18

ADUANA DE DESAGUADERO: IMPORTACIONES (CIF), SEGÚN USO O DESTINO ECONOMICO

(Miles de US\$)

RUBROS	2010								2011						
	Ene-jun	JUN	JUL	AGO	SET	OCT	NOV	DIC	ENE	FEB	MAR	ABR	MAY	JUN	Ene-jun
BIENES DE CONSUMO	17 038,6	2 954,5	3 963,9	3 324,9	2 954,2	1 209,1	895,6	1 350,2	449,3	417,9	827,2	1 375,7	1 045,0	1 725,6	5 840,7
. Alimentos y Bebidas	16 276,7	2 688,7	3 484,7	3 122,1	2 715,0	829,6	623,8	647,9	158,6	77,8	437,3	1 151,5	946,3	1 549,9	4 321,5
. Productos Farmacéuticos	92,8	92,8	0,0	101,9	0,0	120,3	0,0	223,8	117,0	112,0	158,9	57,2	0,0	0,0	445,2
. Utensilios Domésticos	0,0	0,0	0,0	0,0	0,0	0,0	0,0	0,0	0,0	0,0	0,0	0,0	0,0	0,0	0,0
. Electro.d y Veh. Uso Part.	13,0	0,0	0,0	0,0	0,0	0,0	0,0	7,5	0,0	0,0	2,3	0,0	0,0	0,0	2,3
. Otros	656,1	172,9	479,3	101,0	239,3	259,2	271,8	471,0	173,7	228,1	228,7	166,9	98,7	175,6	1 071,7
INSUMOS	99 275,6	19 432,0	21 911,3	18 315,1	21 559,2	22 431,5	26 198,2	16 412,2	22 221,2	16 500,5	14 520,4	17 009,1	6 617,0	11 776,2	88 644,4
. Combustibles y Lubricantes	471,6	69,3	24,8	0,0	0,0	122,1	23,3	197,3	79,0	23,4	24,8	0,0	0,0	0,0	127,2
. Insumos para la Agricultura	31 718,2	8 013,6	5 469,3	6 008,4	6 227,4	6 555,9	5 797,5	3 183,0	5 659,1	3 226,0	3 677,1	3 551,8	1 860,7	1 718,8	19 693,4
. Insumos para la Industria	67 085,8	11 349,1	16 417,3	12 306,7	15 331,8	15 753,5	20 377,3	13 031,9	16 483,2	13 251,1	10 818,5	13 457,3	4 756,3	10 057,4	68 823,8
BIENES DE CAPITAL	1 969,5	219,9	431,8	116,8	194,4	259,2	122,6	223,0	318,4	182,5	207,9	325,7	29,3	227,1	1 290,9
. Maquinaria y Equipo	704,9	17,2	248,7	7,6	43,2	113,8	11,3	3,4	0,0	0,0	0,0	65,8	3,1	0,0	69,0
. Partes y Piezas	201,2	0,0	0,0	0,0	46,0	16,7	9,1	0,0	2,3	46,5	0,0	1,3	0,0	76,8	126,9
. Herramientas	4,0	0,0	0,0	0,0	0,0	0,0	0,0	2,0	219,2	1,1	0,0	11,9	0,0	2,0	234,1
. Materiales de Construcción	1 059,4	202,6	183,1	109,2	105,2	128,7	102,2	217,5	96,9	134,9	207,9	246,6	26,2	148,3	860,9
TOTAL	118 283,6	22 606,4	26 307,1	21 756,8	24 707,9	23 899,8	27 216,4	17 985,5	22 988,9	17 101,0	15 555,5	18 710,5	7 691,3	13 728,8	95 776,0

FUENTE: SUNAT. www.sunat.gob.pe

ELABORACION: BCRP, Sucursal Puno.

ANEXO 19

INGRESOS CORRIENTES DEL GOBIERNO CENTRAL

(En miles de Nuevos Soles)

RUBROS	2010								2011						
	Ene-jun	Jun	Jul	Ago	Set	Oct	Nov	Dic	Ene	Feb	Mar	Abr	May	Jun	Ene-jun
I. INGRESOS TRIBUTARIOS	128 689,2	20 247,3	25 357,0	20 797,9	21 084,1	19 685,9	25 805,6	21 946,5	25 388,2	20 453,3	21 668,9	24 737,4	15 686,0	17 668,0	125 601,8
1. Impuesto a la renta	47 038,5	6 257,2	5 885,2	7 081,8	7 170,2	6 793,1	7 953,0	7 706,8	10 728,5	7 517,0	9 510,5	11 087,8	6 705,8	6 554,2	52 103,8
- Personas naturales	7 387,4	1 357,8	980,3	1 104,1	1 122,1	1 090,2	1 144,4	1 282,1	2 063,0	1 152,9	1 237,4	1 723,3	1 476,7	1 234,8	8 888,2
- Personas jurídicas	28 348,3	4 661,2	4 790,1	5 887,6	5 931,8	5 598,8	6 750,5	6 385,6	8 350,7	6 317,6	6 250,0	4 014,2	4 735,5	4 983,7	34 651,6
- Regularización	11 302,7	238,3	114,8	90,0	116,3	104,1	58,0	39,1	314,9	46,4	2 023,1	5 350,2	493,5	335,8	8 564,0
2. Impuestos a la Importación	374,6	69,8	77,1	45,6	52,4	23,3	50,9	39,1	26,2	20,4	35,8	15,0	3,9	21,1	122,3
3. Impuestos a la Prod. y consumo	79 181,6	13 368,1	18 177,9	13 376,5	13 677,8	12 699,7	17 350,8	14 017,3	14 395,6	12 720,8	11 862,0	13 082,1	8 792,6	10 963,5	71 816,6
. Impuesto General a las Ventas	77 897,0	13 097,5	17 820,9	13 191,4	13 372,6	12 520,3	17 100,8	13 767,7	14 330,2	12 661,8	11 732,3	13 011,9	8 724,2	10 801,2	71 261,5
- Interno	28 202,4	4 661,7	6 018,1	4 011,3	3 623,3	3 698,1	4 019,8	4 270,8	5 817,7	4 145,1	5 439,9	4 893,6	5 553,6	5 454,2	31 304,1
- Importaciones	49 694,7	8 435,8	11 802,8	9 180,1	9 749,2	8 822,3	13 081,0	9 496,9	8 512,5	8 516,6	6 292,5	8 118,3	3 170,6	5 347,0	39 957,4
. Impuesto Selectivo al Consumo	1 284,6	270,7	356,9	185,1	305,2	179,4	250,0	249,6	65,4	59,1	129,7	70,2	68,4	162,3	555,1
- Interno	442,0	54,6	105,4	45,5	137,8	82,7	79,5	75,2	38,7	48,5	83,8	38,5	68,4	68,6	346,5
- Importaciones	842,5	216,1	251,6	139,6	167,4	96,7	170,4	174,4	26,7	10,6	46,0	31,7	0,0	93,7	208,6
4. Otros ingresos	2 094,5	552,1	1 216,9	294,0	183,7	169,8	450,9	183,3	237,9	195,2	260,5	552,6	183,8	129,2	1 559,1
II. INGRESOS NO TRIBUTARIOS	5 555,5	1 213,0	1 127,2	1 192,1	1 177,1	1 627,3	1 754,7	1 332,5	722,3	818,4	797,6	1 371,6	1 116,6	1 108,9	5 935,3
III. TOTAL	134 244,7	21 460,3	26 484,2	21 990,0	22 261,2	21 313,2	27 560,3	23 279,0	26 110,5	21 271,7	22 466,4	26 108,9	16 802,6	18 776,9	131 537,2

FUENTE: SUNAT. www.sunat.gob.pe
ELABORACION: BCRP, Sucursal Puno.

ANEXO 20

GASTOS DEL GOBIERNO REGIONAL, SEGÚN TIPO DE GASTO

(En miles de Nuevos Soles)

TIPO DE GASTO	2010								2011						
	Ene-jun	Jun	Jul	Ago	Set	Oct	Nov	Dic	Ene	Feb	Mar	Abr	May	Jun	Ene-jun
1. GASTOS CORRIENTES	317 947	55 391	67 333	69 005	53 151	55 299	53 823	67 389	57 847	49 106	49 724	52 631	53 489	60 287	318 714
. Personal y Obligaciones Sociales	241 542	39 016	48 193	40 862	39 656	40 824	41 090	46 864	48 818	40 269	39 668	40 938	42 055	41 747	253 495
. Pensiones y Otras Prestaciones Sociales	36 902	5 681	7 649	5 777	5 746	6 170	5 399	8 041	8 183	5 702	5 840	5 937	5 837	5 953	37 450
. Bienes y Servicios	35 759	10 327	6 479	6 960	7 621	7 574	7 226	15 007	839	2 927	4 096	5 292	5 481	7 678	26 314
. Donaciones y Transferencias	1 596	0	4 740	0	0	0	0	0	0	0	0	0	0	4 368	4 368
. Otros Gastos	2 147	367	273	12 165	128	731	108	717	8	208	120	464	115	540	1 455
2. GASTOS DE CAPITAL	53 710	17 094	17 592	21 503	16 732	18 279	9 781	51 599	20	262	8 522	4 139	1 695	10 185	24 822
. Adquisición de Activos no Financieros	53 710	17 094	17 592	21 503	16 732	18 279	9 781	51 599	20	262	8 522	4 139	1 695	10 185	24 822
TOTAL	371 656	72 484	84 925	90 509	69 883	73 578	63 604	118 987	57 867	49 368	58 246	56 770	55 184	70 471	347 905

FUENTE: MEF: Transparencia Económica y Oficina de Presupuesto y Planificación de la Región Puno

ELABORACION: BCRP, Sucursal Puno.

ANEXO 21

GASTOS DE LOS GOBIERNOS LOCALES, SEGÚN TIPO DE GASTO

(En miles de Nuevos Soles)

TIPO DE GASTO	2010								2011						
	Ene-jun	Jun	Jul	Ago	Set	Oct	Nov	Dic	Ene	Feb	Mar	Abr	May	Jun	Ene-jun
1. GASTOS CORRIENTES	93 511	17 542	18 287	18 324	19 926	19 092	18 549	38 168	868	14 444	18 125	18 341	15 915	18 499	86 193
. Personal y Obligaciones Sociales	24 503	3 539	5 139	3 786	4 529	4 463	3 568	6 874	330	6 957	4 905	4 691	3 682	4 466	25 030
. Pensiones y Otras Prestaciones Sociales	9 239	2 603	2 385	1 960	2 900	2 461	2 073	5 852	192	589	462	1 693	1 909	2 226	7 070
. Bienes y Servicios	54 266	10 172	10 116	11 461	11 564	10 728	11 921	23 621	344	6 569	12 082	11 408	9 713	10 596	50 712
. Donaciones y Transferencias	3 797	960	374	889	639	1 098	829	1 256	2	266	500	458	390	1 069	2 684
. Otros Gastos	1 707	268	273	229	293	343	159	565	0	64	177	92	222	142	697
2. GASTOS DE CAPITAL	166 951	43 502	42 748	51 072	52 048	50 979	62 954	144 045	24	3 768	10 580	16 355	19 864	26 642	77 234
. Adquisición de Activos no Financieros	166 419	42 978	42 570	50 844	51 759	50 926	62 650	140 452	24	3 768	10 580	16 355	19 864	26 642	77 234
. Adquisición de Activos Financieros	0	0	0	0	0	0	0	0	0	0	0	0	0	0	0
. Otros Gastos de Capital	532	524	178	228	289	53	304	3 593	0	0	0	0	0	0	0
3. SERVICIO DE LA DEUDA	5 252	1 227	1 203	923	720	611	1 293	1 396	0	155	-3	305	340	203	1 000
. Servicio de la Deuda Pública	5 252	1 227	1 203	923	720	611	1 293	1 396	0	155	-3	305	340	203	1 000
II. GASTOS	265 714	62 272	62 237	70 320	72 694	70 682	82 796	183 609	891	18 367	28 702	35 001	36 120	45 345	164 426

FUENTE: MEF - Transparencia Económica.

ELABORACION: BCRP, Sucursal Puno.

ANEXO 22

RESULTADO ECONOMICO DE LAS EMPRESAS ESTATALES
(En miles de Nuevos Soles)

FUENTE	2010								2011						
	Ene-jun	Jun	Jul	Ago	Set	Oct	Nov	Dic	Ene	Feb	Mar	Abr	May	Jun	Ene-jun
. INGRESOS	84 125	14 603	14 005	16 077	13 963	15 142	14 907	15 101	14 974	16 532	14 940	19 686	19 146	18 978	104 257
. San Gabán	38 130	6 157	5 788	6 515	6 090	6 240	6 499	6 640	7 213	7 967	6 323	11 983	10 004	11 741	55 231
. Electro Puno	45 996	8 445	8 217	9 562	7 873	8 902	8 408	8 461	7 761	8 565	8 618	7 703	9 142	7 237	49 026
. EGRESOS	45 459	6 228	8 324	8 825	8 338	8 499	9 458	17 514	6 019	11 366	11 763	13 302	11 050	12 059	65 559
. San Gabán	16 805	2 451	2 736	2 447	2 560	2 667	2 094	4 003	2 446	2 889	5 168	5 219	5 089	5 575	26 385
. Electro Puno	28 653	3 777	5 588	6 377	5 777	5 832	7 363	13 511	3 573	8 477	6 595	8 083	5 961	6 484	39 174
. GASTOS DE CAPITAL	11 326	890	1 416	2 806	1 754	1 118	2 240	9 814	79	606	2 403	789	971	961	5 808
. San Gabán	1 125	104	10	1 779	620	397	1 176	3 001	43	479	1 516	32	24	75	2 169
. Electro Puno	10 201	785	1 405	1 028	1 134	720	1 065	6 813	37	126	887	756	947	886	3 639
. INGRESOS DE CAPITAL	0	0	0	0	0	0	0	0	0	0	0	0	0	0	0
. San Gabán	0	0	0	0	0	0	0	0	0	0	0	0	0	0	0
. Electro Puno	0	0	0	0	0	0	0	0	0	0	0	0	0	0	0
. RESULTADO PRIMARIO	27 340	7 485	4 265	4 446	3 871	5 525	3 209	-12 227	8 876	4 560	774	5 595	7 125	5 958	32 889
. San Gabán	20 199	3 602	3 042	2 289	2 910	3 176	3 229	-364	4 725	4 599	-361	6 732	4 890	6 092	26 676
. Electro Puno	7 141	3 883	1 223	2 157	961	2 350	-20	-11 863	4 151	-38	1 135	-1 137	2 235	-134	6 213
. TRANSFERENCIAS	-800	0	0	0	0	0	0	-321	0	0	0	0	0	0	0
. San Gabán	-800	0	0	0	0	0	0	-321	0	0	0	0	0	0	0
. Electro Puno	0	0	0	0	0	0	0	0	0	0	0	0	0	0	0
. FINANCIAMIENTO NETO	-18 843	-29	-100	-29	-29	-25	-1 745	-1 809	-1 737	-1 732	-1 723	-3 135	-2 064	-2 105	-12 496
. San Gabán	-18 666	0	-70	0	0	5	-1 715	-1 779	-1 708	-1 703	-1 694	-3 106	-2 034	-2 076	-12 320
. Electro Puno	-177	-29	-29	-29	-29	-29	-29	-29	-29	-29	-29	-29	-29	-29	-176
. RESULTADO ECONOMICO	26 541	7 485	4 265	4 446	3 871	5 525	3 209	-12 548	8 876	4 560	774	5 595	7 125	5 958	32 889
. San Gabán	19 399	3 602	3 042	2 289	2 910	3 176	3 229	-684	4 725	4 599	-361	6 732	4 890	6 092	26 676
. Electro Puno	7 141	3 883	1 223	2 157	961	2 350	-20	-11 863	4 151	-38	1 135	-1 137	2 235	-134	6 213

FUENTE: MEF - Transparencia Económica - FONAFE
ELABORACION: BCRP, Sucursal Puno.

ANEXO 23

SALDO DE DEPOSITOS EN EL SISTEMA FINANCIERO, SEGUN ENTIDADES

(Miles de Nuevos Soles)

BANCOS	2010							2011						Flujo	Var real
	JUN	JUL	AGO	SET	OCT	NOV	DIC	ENE	FEB	MAR	ABR	MAY	JUN		
EMPRESAS BANCARIAS	321 643	326 280	329 715	327 179	327 256	357 988	371 363	346 236	341 986	357 013	347 720	349 090	369 712	48 068	11,7
. Crédito	108 213	108 362	113 311	104 618	104 147	120 372	113 977	109 417	111 490	116 411	110 177	116 124	118 116	9 903	0,1
. Interbank	54 386	56 665	54 529	60 120	58 952	63 273	68 467	64 357	64 265	65 954	69 248	66 042	67 276	12 890	0,2
. Scotiabank	56 361	54 736	55 694	59 730	61 486	58 314	62 294	62 249	63 299	61 395	50 508	52 514	66 069	9 708	0,1
. Continental	83 012	86 670	86 485	82 553	82 782	96 175	105 593	88 291	80 729	91 329	95 205	92 229	95 398	12 386	0,1
. Financiero	422	579	721	748	756	432	925	617	841	693	865	592	642	220	0,5
. MIBANCO	12 977	12 881	12 943	13 098	12 824	13 172	13 919	14 974	14 866	14 600	14 574	14 679	14 344	1 367	0,1
. Azteca	6 272	6 388	6 032	6 312	6 308	6 250	6 188	6 331	6 494	6 631	7 143	6 909	7 867	1 595	0,2
INST. DE MICROFINANZAS	148 799	160 212	156 572	159 499	160 574	169 641	169 948	171 851	175 640	177 688	181 147	183 685	182 561	33 763	0,2
Cajas Municipales	96 884	106 568	100 931	102 360	102 104	106 987	109 840	109 448	111 532	109 703	112 203	114 469	113 903	17 019	0,1
. Arequipa	52 991	64 968	57 796	59 352	59 653	62 442	64 026	63 410	65 296	66 925	68 687	69 100	68 271	15 280	0,3
. Cusco	29 494	28 260	29 276	29 137	28 072	28 875	31 432	31 508	31 721	30 826	31 472	32 366	32 920	3 426	0,1
. Tacna	10 823	10 372	10 792	11 219	11 445	12 042	10 791	11 333	11 473	11 952	12 044	13 003	12 712	1 889	0,1
. Piura	3 576	2 969	3 066	2 653	2 934	3 628	3 592	3 197	3 043	2 668	2 462	2 380	1 166	-2 410	-0,7
Cajas Rurales	44 518	46 501	48 551	50 071	51 526	55 770	53 326	55 683	57 523	58 824	60 158	60 494	61 121	16 603	0,3
. Los Andes	44 394	46 310	47 963	49 182	50 895	54 876	52 411	54 470	56 312	57 628	58 898	59 285	59 905	15 511	0,3
. Nuestra Gente	98	167	540	833	541	768	722	1 000	996	992	1 018	972	963	865	8,5
. CREDINKA	25	24	48	57	90	125	192	212	215	204	243	237	253	228	
Financieras	7 396	7 143	7 091	7 068	6 944	6 885	6 781	6 720	6 585	6 493	6 322	6 341	6 371	-1 025	-0,2
. CrediScotia	7 003	6 766	6 800	6 844	6 612	6 721	6 629	6 563	6 476	6 396	6 218	6 296	6 260	-743	-0,1
. TFC S.A.	0	0	0	0	0	0	0	0	0	0	0	0	0	0	-
. Edificar	393	377	291	224	332	164	152	157	109	97	104	45	111	-282	-0,7
TOTAL	470 442	486 493	486 287	486 679	487 829	527 629	541 311	518 086	517 626	534 700	528 867	532 775	552 273	81 831	0,1

FUENTE: SBS y entidades bancarias de la región.

ELABORACION: BCRP, Sucursal Puno.

ANEXO 24

SALDOS DE DEPOSITOS DEL SISTEMA FINANCIERO, SEGUN TIPO DE OPERACION

(Miles de Nuevos Soles)

BANCOS	2010							2011						Flujo	Var real
	JUN	JUL	AGO	SET	OCT	NOV	DIC	ENE	FEB	MAR	ABR	MAY	JUN		
EMPRESAS BANCARIAS	321 643	326 280	329 715	327 179	327 256	357 988	371 363	346 236	341 986	357 013	347 720	349 090	369 712	48 068	0,1
. Vista	98 383	89 245	107 459	98 478	103 734	108 750	128 339	95 463	95 402	95 723	97 606	106 027	115 923	17 540	0,1
. Ahorro	131 086	135 460	132 068	137 947	135 590	145 857	152 838	146 257	142 254	160 462	155 780	150 109	151 208	20 123	0,1
. Plazo	92 174	101 575	90 188	90 754	87 932	103 381	90 186	104 516	104 330	100 828	94 334	92 954	102 580	10 406	0,1
INST. DE MICROFINANZAS	148 799	160 212	156 572	159 499	160 574	169 641	169 948	171 851	175 640	177 688	181 147	183 685	182 561	33 763	0,2
. Vista	69	54	3	95	73	125	93	105	55	65	83	28	6	-63	-0,9
. Ahorro	44 518	43 975	46 975	50 029	50 482	55 252	56 490	55 794	58 650	57 964	60 499	59 025	57 900	13 382	0,3
. Plazo	104 211	116 183	109 593	109 376	110 018	114 264	113 364	115 952	116 935	119 658	120 564	124 632	124 655	20 444	0,2
TOTAL	470 442	486 493	486 287	486 679	487 829	527 629	541 311	518 086	517 626	534 701	528 867	532 775	552 273	81 831	0,1
. Vista	98 453	89 299	107 462	98 573	103 807	108 875	128 432	95 567	95 458	95 789	97 689	106 055	115 929	17 477	0,3
. Ahorro	175 604	179 435	179 044	187 975	186 072	201 109	209 328	202 050	200 903	218 426	216 280	209 134	209 109	33 505	0,1
. Plazo	196 386	217 758	199 782	200 130	197 950	217 645	203 551	220 468	221 265	220 486	214 898	217 586	227 235	30 850	0,0

FUENTE: SBS y entidades bancarias de la región.

ELABORACION: BCRP, Sucursal Puno.

ANEXO 25

SALDO TOTAL DE COLOCACIONES DEL SISTEMA FINANCIERO, SEGUN ENTIDADES

(Miles de Nuevos Soles)

BANCOS	2010							2011						Flujo	Var real
	JUN	JUL	AGO	SET	OCT	NOV	DIC	ENE	FEB	MAR	ABR	MAY	JUN		
EMPRESAS BANCARIAS	528 723	551 942	558 480	568 303	578 422	594 359	596 637	592 537	603 989	623 401	634 949	651 136	656 257	127 534	20,6%
. Crédito	150 624	171 750	173 885	180 634	189 817	200 408	203 486	201 741	207 486	217 461	222 387	234 042	234 689	84 065	51,4%
. Interbank	98 736	98 509	98 506	96 855	95 788	95 112	94 427	93 035	91 958	90 932	89 585	88 331	88 423	-10 313	-13,0%
. Scotiabank	91 655	92 877	93 379	94 691	94 093	94 944	95 014	93 820	95 473	96 809	97 391	96 763	97 512	5 857	3,4%
. Continental	95 187	92 860	93 885	94 578	94 235	95 729	93 394	91 206	93 068	97 579	101 292	103 582	103 105	7 918	5,3%
. Financiero	278	257	243	218	220	212	218	218	233	228	208	608	1 392	1 114	386,3%
. MIBANCO	90 498	94 043	96 986	99 815	102 734	106 432	108 009	110 258	113 025	117 101	120 420	123 967	127 183	36 685	36,6%
. Azteca	1 743	1 646	1 595	1 512	1 535	1 523	2 089	2 258	2 747	3 290	3 667	3 844	3 953	2 209	120,3%
INST. DE MICROFINANZAS	685 055	709 196	728 849	751 220	785 823	816 379	846 441	859 457	880 812	896 316	917 261	925 087	938 351	253 296	33,1%
Cajas Municipales	386 469	392 379	399 593	408 083	419 626	432 625	444 940	448 023	455 497	462 594	469 850	473 282	477 380	90 911	20,0%
. Arequipa	251 609	254 354	257 834	260 720	268 702	277 501	284 172	287 572	291 728	296 355	302 996	306 444	309 435	57 826	19,5%
. Cusco	71 478	74 222	76 954	80 788	82 912	84 534	86 961	86 362	88 042	89 312	88 187	87 413	86 673	15 195	17,8%
. Tacna	60 378	60 510	61 187	62 510	63 423	65 235	68 213	68 324	69 943	70 685	71 996	72 453	73 953	13 575	19,0%
. Piura	3 004	3 293	3 618	4 065	4 590	5 356	5 594	5 764	5 784	6 241	6 671	6 972	7 318	4 315	136,8%
Cajas Rurales	35 500	38 966	43 313	46 174	48 710	51 845	55 095	57 497	60 947	63 063	64 513	65 559	67 330	31 829	84,3%
. Los Andes	33 775	35 973	37 753	39 404	40 876	42 549	45 125	46 576	48 912	50 138	51 011	51 883	53 652	19 877	54,4%
. Nuestra Gente	1 725	2 993	4 296	5 466	6 485	7 853	8 492	9 380	10 288	11 066	11 556	11 675	11 506	9 781	548,2%
. CREDINKA	0	0	1 263	1 304	1 349	1 443	1 478	1 541	1 747	1 858	1 946	2 002	2 172	2 172	-
EDPYMES	85 933	93 823	96 654	102 769	116 407	120 520	125 152	126 853	130 554	129 159	131 890	133 427	134 644	48 711	52,3%
. Nueva Visión	11 603	16 907	14 380	14 788	21 819	18 505	20 027	20 786	21 621	22 331	22 757	23 334	23 513	11 910	96,9%
. Raíz	71 344	74 008	79 102	84 586	90 777	97 883	100 890	101 829	104 338	101 986	104 177	105 329	106 500	35 156	45,1%
. Efectiva	0	0	0	0	0	0	0	0	0	0	0	0	0	0	0,0%
. Solidaridad	2 986	2 908	3 173	3 395	3 811	4 132	4 235	4 238	4 595	4 843	4 956	4 764	4 632	1 646	50,7%
Financieras	177 153	184 029	189 289	194 194	201 080	211 388	221 254	227 084	233 814	241 500	251 008	252 818	258 997	81 844	42,1%
. CrediScotia	45 881	48 429	50 007	51 471	53 826	57 941	61 210	64 038	67 368	70 263	73 693	74 988	77 484	31 602	64,1%
. TFC S.A.	496	492	486	470	476	476	557	549	579	635	2 096	724	715	219	40,1%
. Edificar	128 138	132 402	136 078	139 471	143 873	150 068	156 198	159 167	162 651	167 301	171 916	173 596	177 297	49 159	34,5%
. Efectiva	2 637	2 706	2 718	2 783	2 906	2 904	3 289	3 330	3 216	3 302	3 303	3 510	3 501	864	29,0%
T O T A L	1 213 778	1 261 137	1 287 329	1 319 524	1 364 245	1 410 737	1 443 078	1 451 993	1 484 801	1 519 716	1 552 210	1 576 223	1 594 608	380 830	27,7%

FUENTE: SBS y entidades bancarias de la región

ELABORACION: BCRP, Sucursal Puno.

ANEXO 26

COEFICIENTES DE CARTERA PESADA, SEGÚN ENTIDADES

(En porcentajes)

BANCOS	2010							2011					
	JUN	JUL	AGO	SET	OCT	NOV	DIC	ENE	FEB	MAR	ABR	MAY	JUN
EMPRESAS BANCARIAS	1,3	1,3	0,8	0,9	0,9	0,9	0,8	0,9	0,8	0,8	0,8	0,3	0,2
. Crédito	0,1	0,0	0,1	0,0	0,0	0,1	0,0	0,0	0,0	0,0	0,0	0,2	0,0
. Interbank	2,1	2,4	1,9	1,9	2,0	1,8	1,5	1,8	1,8	1,8	2,0	0,4	0,4
. Scotiabank	2,1	2,2	0,9	0,8	0,9	0,9	0,8	0,9	0,7	1,3	1,2	0,6	0,7
. Continental	1,1	1,0	0,4	0,4	0,5	0,5	0,5	0,5	0,6	0,5	0,5	0,6	0,4
. Financiero	0,0	0,0	0,0	0,0	0,0	0,0	0,0	0,0	0,0	0,0	0,0	0,0	0,0
. MIBANCO	1,9	1,6	1,1	2,0	2,0	1,8	2,0	2,1	1,8	1,5	1,4	0,0	0,0
. Azteca (*)	0,0	0,0	0,0	0,0	0,0	0,0	0,0	0,0	0,0	0,0	0,0	0,0	0,0
INST. DE MICROFINANZAS	4,2	4,5	4,0	3,9	4,2	4,3	4,2	4,1	5,4	4,1	4,2	2,8	2,9
Cajas Municipales	5,0	5,1	4,5	4,3	4,9	5,1	4,8	4,7	6,6	5,7	6,1	5,0	4,7
. Arequipa	4,6	5,0	5,0	4,7	4,7	4,9	4,9	4,5	7,5	6,0	6,6	4,7	4,7
. Cusco	6,3	5,5	2,3	2,2	5,3	5,3	4,8	5,1	5,2	5,4	5,7	6,0	5,5
. Tacna	5,3	5,4	5,6	5,7	5,8	5,9	4,8	5,2	5,0	4,9	5,1	5,3	4,5
. Piura	0,9	1,0	1,8	1,6	1,7	1,4	1,6	2,4	2,4	2,9	2,7	2,8	2,5
Cajas Rurales	4,4	3,8	3,5	3,7	3,7	3,4	3,0	3,1	2,5	2,6	0,9	2,9	3,1
. Los Andes	4,6	4,2	4,0	4,3	4,4	4,1	3,7	3,8	3,1	3,2	1,1	3,7	3,9
. Nuestra Gente	0,0	0,0	0,0	0,0	0,0	0,0	0,0	0,0	0,0	0,0	0,0	0,0	0,0
. CREDINKA	0,0	0,0	0,0	0,0	0,0	0,0	0,0	0,0	0,0	0,0	0,0	0,0	0,0
EDPYMES	0,7	2,4	2,3	2,2	1,9	1,9	2,2	2,4	2,3	2,4	2,3	0,0	0,0
. Nueva Visión	6,7	1,0	1,1	1,1	0,8	0,9	3,5	4,6	4,4	4,5	4,4	0,0	0,0
. Raíz	0,1	2,8	2,6	2,5	2,3	2,1	2,1	2,0	2,0	2,0	2,0	0,0	0,0
. Efectiva	0,0	0,0	0,0	0,0	0,0	0,0	0,0	0,0	0,0	0,0	0,0	0,0	0,0
. Solidaridad	0,0	0,0	0,0	0,0	0,0	0,0	0,0	0,0	1,0	0,0	0,0	0,0	0,0
Financieras	3,3	1,8	2,9	2,7	2,7	2,5	2,4	2,3	2,3	2,2	2,2	0,0	1,0
. CrediScotia	3,7	0,6	3,1	3,0	2,5	2,5	2,5	2,6	2,4	2,3	2,2	0,0	0,0
. TFC S.A.	0,0	0,0	0,0	0,0	0,0	0,0	0,0	0,0	0,0	0,0	0,0	0,0	0,0
. Edificar	3,2	2,3	2,8	2,5	2,7	2,6	2,3	2,2	2,2	2,1	2,2	0,0	1,4
. Efectiva	2,9	2,9	3,2	3,2	3,0	3,0	4,0	4,7	4,9	4,7	4,7	0,0	0,0
3. TOTAL	2,8	2,7	2,5	2,4	2,6	2,6	2,5	2,5	3,0	2,7	2,8	1,8	1,8

(*) Sin informacion

FUENTE: Entidades bancarias de la región.

ELABORACION: BCRP, Sucursal Puno.

VII.-FICHA TECNICA:

Metodología del Cálculo del Indicador de Actividad Económica Regional del departamento de Puno

El Indicador de Actividad Económica es un indicador parcial de corto plazo, que busca medir el desenvolvimiento de la economía regional, a partir de la evolución de la actividad de los principales sectores. Los sectores considerados representan el 58,0 por ciento del Valor Agregado Bruto del departamento, publicado por el INEI.

El Indicador, se obtiene mediante la agregación ponderada de los índices sectoriales, utilizando como factor de ponderación la estructura porcentual anual del año 2007, elaborado por el INEI.

$$\text{Indicador} = \sum_{i=1}^n I_{\text{sector } i(t)} * w_i$$

I_i = Índice del sector i en el período (mes) t

N = Número de sectores que componen el índice

W_i = Peso relativo ponderado del sector i en base a su contribución al PBI departamental 2007.

Lo sectores que incluye el Indicador Regional son: agropecuario, pesca, minería, manufactura, electricidad y agua, construcción, servicios gubernamentales y servicios financieros.

El índice de los sectores agropecuario, pesca, minería, manufactura, electricidad y agua, se calcula en base al Valor Bruto de Producción, de la siguiente manera:

$$\text{Indice sector } i = \left[\frac{VBP_{it}}{VBP_i \text{ prom. 2007}} \right] \times 100$$

en donde:

i = Sector analizado

VBP_{it} = Valor Bruto de la Producción del sector i del mes t a precios de 1994.

$VBP_{\text{prom } i \text{ 2007}}$ = Valor Bruto de Producción promedio 2007 del sector i a precios de 1994.

Características del procedimiento:

La clasificación de los sectores productivos se basa en la Clasificación Industrial Internacional Uniforme (CIIU-Revisión 3).

Las fuentes de la información sectorial son:

Para los sectores: agropecuario, pesca, minería, los respectivos ministerios sectoriales.

Para el sector manufactura, son dos las fuentes: el Ministerio de la Producción (Dirección Regional de Puno) y encuestas directas aplicadas a empresas representativas de las principales ramas industriales.

Para el sector electricidad y agua, las fuentes son: el Organismo Supervisor de la Inversión en Energía y Minería (Osinergmin) y la Empresa Municipal de Saneamiento de Puno (EMSAPUNO S.A.) y SEDAJULIACA, respectivamente.

Para el sector construcción, la fuente es la empresa Cemento Sur S.A..

Para los sectores servicios gubernamentales y servicios financieros, las fuentes son el Ministerio de Economía y Finanzas (Sistema Integrado de Administración Financiera del Sector Público SIAF-SP), el Gobierno Regional de Puno a través de la Gerencia de Planificación y Presupuesto, la Superintendencia de Banca, Seguros y AFP y entidades financieras de la región.

El valor bruto de producción (VBP) de los sectores: agropecuario, pesca, minería, electricidad y agua, se obtiene de la aplicación de los precios del año base (1994), a los volúmenes de producción de los sectores respectivos. Los precios del año base, son los utilizados por la Dirección Nacional de Cuentas Nacionales del INEI.

El VBP del sector construcción se estima de manera indirecta y se utiliza como información básica los despachos de cemento.

El VBP del sector servicios gubernamentales se calcula a partir del gasto en *Personal y obligaciones sociales* y compra de *Bienes y Servicios* del Gobierno Regional, que se deflactan a precios del año 1994, utilizando el IPC e IPM, respectivamente. La fuente es el Ministerio de Economía y Finanzas y el Gobierno Regional de Puno.

El VBP del sector Servicios Financieros se calcula a partir de la sumatoria de los saldos de intermediación (créditos directos y depósitos) de las instituciones financieras que operan en el

departamento, deflactados a precios de 1994, utilizando el IPC.

Estructura del Indicador de Actividad Económica Regional

Sector	Pond. (%) 2007
Agropecuario	16,8
Pesca	0,4
Minería	8,1
Manufactura	12,4
Electricidad y agua	2,0
Construcción	5,5
Servicios Gubernamentales	11,0
Servicios Financieros	1,8 1/
TOTAL	58,0

1/ Se considera el peso del sector a nivel nacional (1,8 por ciento).