



**BANCO CENTRAL DE RESERVA DEL PERÚ  
SUCURSAL PUNO**

# **SÍNTESIS ECONÓMICA DE PUNO MARZO 2011<sup>1</sup>**

**DEPARTAMENTO DE ESTUDIOS ECONÓMICOS**

---

<sup>1</sup> En la elaboración de este informe participaron César Gonzales y Martha Choque

## CONTENIDO

RESEÑA INTRODUCTORIA .....	01
I. ACTIVIDAD PRODUCTIVA Y EMPLEO.....	02
1.1. Producción .....	02
1.1.1. Producción Agropecuaria.....	02
1.1.2. Producción Pesquera .....	05
1.1.3. Producción Minera .....	06
1.1.4. Producción Manufacturera .....	06
1.1.5. Energía y Agua.....	07
1.1.6. Construcción.....	08
1.1.7. Turismo .....	09
1.1.8. Encuestas de ventas .....	10
a. Empresas comerciales.....	10
b. Empresas de Servicios.....	10
1.1.9. Expectativas empresariales.....	11
1.2. Aspectos Laborales .....	12
1.2.1. Sistema Privado de Pensiones .....	12
II. TIPO DE CAMBIO .....	12
III. SECTOR EXTERNO.....	12
3.1. Exportaciones.....	12
3.2. Importaciones.....	14
IV. FINANZAS PÚBLICAS.....	15
4.1. Gobierno central.....	15
4.2. Gobierno regional.....	16
4.3. Inversión del Gobierno Regional .....	17
4.4. Gobiernos locales .....	18
4.5. Inversión de Gobiernos Locales.....	19
4.5. Empresas públicas.....	20
V. MONEDA Y CREDITO .....	21
5.1. Depósitos del público.....	21
5.2. Colocaciones .....	23
VI. INFORMACIÓN ESTADÍSTICA.....	26
Anexo 01.- Producción agropecuaria, según principales productos .....	27
Anexo 02.- Superficie agrícola sembrada, según principales cultivos.....	28
Anexo 03.- Superficie agrícola cosechada, según principales cultivos.....	29
Anexo 04.- Extracción y comercialización pesquera, según especies .....	30
Anexo 05.- Producción minera según principales minerales .....	30
Anexo 06.- Producción manufacturera (IVF 1994=100) .....	31
Anexo 07.- Producción manufacturera (Variación real %).....	31
Anexo 08.- Energía eléctrica, según empresas y centrales .....	32
Anexo 09.- Consumo de agua potable, según tipo de consumo.....	32
Anexo 10.- Arribo de turistas, según nacionalidad .....	33
Anexo 11.- Pernoctaciones de turistas, según nacionalidad.....	34
Anexo 12.- Empleo formal urbano en empresas de 10 o más trabajadores, por sectores económicos .....	35

Anexo 13.- Tipo de cambio en el mercado paralelo de la ciudad de Puno .....	36
Anexo 14.- Exportaciones (FOB), según grupo de productos .....	37
Anexo 15.- Exportaciones de productos tradicionales .... ..	38
Anexo 16.- Exportaciones de productos no tradicionales .....	39
Anexo 17.- Exportaciones (FOB), por bloque económico y países .....	40
Anexo 18.- Aduana Desaguadero: Importaciones (CIF), según uso o destino económico ...	41
Anexo 19.- Ingresos Corrientes del Gobierno Central .... ..	42
Anexo 20.- Gastos del Gob. Regional por toda fuente de financiamiento .....	43
Anexo 21.- Gastos de los gobiernos locales por toda fuente de financiamiento.....	44
Anexo 22.- Resultado económico de las empresas estatales.....	45
Anexo 23.- Saldos de depósitos en el sistema financiero, según entidades .....	46
Anexo 24.- Saldos de depósitos en el sistema financiero, según tipo de operación.....	47
Anexo 25.- Saldo total de colocaciones del sistema financiero, según entidades.....	48
Anexo 26.- Coeficientes de cartera pesada, según entidades .....	49
VII. FICHA TECNICA.....	50

Dirección en Internet
<a href="http://www.bcrp.gob.pe">http://www.bcrp.gob.pe</a>

## RESEÑA INTRODUCTORIA

Durante los 3 primeros meses de 2011, el **Indicador de Actividad Económica Regional** acumuló una caída de 3,6 por ciento respecto a similar periodo de 2010, debido al menor dinamismo registrado en los sectores minería (-24,7 por ciento), manufactura (-16,1 por ciento), agropecuario (-6,3 por ciento) y servicios gubernamentales (-2,8 por ciento). Crecieron energía y agua, servicios financieros, construcción y pesca.

El número de afiliados al **sistema privado de pensiones** se incrementó en 5,4 por ciento comparado a marzo de 2010.

En marzo, **las exportaciones** de Puno sumaron US\$ 75,9 millones, 137,1 por ciento mayor (US\$ 43,9 millones) respecto al mismo mes de 2010.

Asimismo, **las importaciones** registradas por la aduana de Desaguadero ascendieron a US\$ 15,6 millones, 9,1 por ciento inferior (US\$ 1,6 millones) comparado con el monto importado en marzo de 2010.

Los **ingresos corrientes del Gobierno Central** crecieron en términos reales 20,6 por

ciento, explicado por los mayores ingresos tributarios (20,5 por ciento), especialmente por el crecimiento en impuesto a la renta e impuestos a la producción y consumo que fueron mayores en 35,6 y 15,4 por ciento, respectivamente.

Los **gastos del Gobierno Regional de Puno** cayeron 1,2 por ciento, siendo los gastos corrientes menores en 5,8 por ciento habiendo crecido los gastos de capital en 38,3 por ciento; asimismo, las **inversiones** fueron superiores en 38,2 por ciento.

Los gastos de los **gobiernos locales** cayeron 42,8 por ciento, habiendo disminuido los gastos de capital en 66,0 por ciento contrariamente los gastos corrientes aumentaron en 1,4 por ciento; en tanto que sus **inversiones** fueron menores en 73,5 por ciento. Las **empresas públicas** registraron un superávit económico de S/. 0,8 millones.

Los **depósitos** en el sistema financiero regional aumentaron 18,6 por ciento y las **colocaciones** lo hicieron en 28,6 por ciento. El coeficiente de cartera pesada fue de 2,7 por ciento.

## I. ACTIVIDAD PRODUCTIVA Y EMPLEO

### 1.1. Producción

La Actividad Económica Regional, durante el primer trimestre 2011, acumuló una caída de 3,6 por ciento, en comparación con el mismo período del año anterior, influenciado principalmente por la menor actividad en el sector minería (-24,7 por ciento), debido a la menor producción estaño y oro principalmente. Otros rubros que

contribuyeron a este resultado fueron: manufactura (-16,1 por ciento), agropecuario (-6,3 por ciento) y servicios gubernamentales (-2,8 por ciento). Atenuando en parte por el mayor dinamismo en los sectores energía y agua (34,0 por ciento), servicios financieros (25,9 por ciento), construcción (11,4 por ciento) y pesca (7,6 por ciento).

**CUADRO N° 1**  
**INDICADOR DE ACTIVIDAD ECONÓMICA REGIONAL 1/ 2/**  
(Variaciones porcentuales respecto a igual período del año anterior)

	PONDERA- CIÓN 3/	2011
		ENE-MAR
<b>Agropecuario</b>	16,8	-6,3
Agrícola		-15,1
Pecuario		3,1
<b>Pesca</b>	0,4	7,6
<b>Minería</b>	8,1	-24,7
<b>Manufactura</b>		
No primaria	12,4	-16,1
<b>Energía y Agua</b>	2,0	34,0
<b>Construcción</b>	5,5	11,4
<b>Servicios Gubernamentales</b>	11,0	-2,8
<b>Servicios Financieros</b>	1,8	25,9
<b>TOTAL</b>	<b>58,0</b>	<b>-3,6</b>

1/ Es un indicador parcial de la actividad económica de la región que alcanza una cobertura de 58 por ciento del valor agregado bruto de la producción regional según cifras del INEI

2/ Actualizado con información al 23 de mayo de 2011

3/ Considera la estructura productiva de la región para el año 2007 según cifras del INEI. En el caso de los servicios financieros se considera como ponderación el promedio nacional para dicho año (1,8 por ciento)

FUENTE: INEI - PBI por departamentos 2001-2007

ELABORACIÓN: BCRP Sucursal Puno

#### 1.1.1. Producción agropecuaria.

El valor bruto de producción agropecuaria, durante marzo, presentó una caída de 12,4 por ciento en comparación al mismo mes del año anterior; este desempeño respondió a la contracción en 20,0 por ciento del subsector

agrícola; pero, el subsector pecuario se incrementó en 3,3 por ciento. Asimismo, en el primer trimestre el sector acumuló una disminución de 6,3 por ciento.

**CUADRO N° 2**  
**VBP AGROPECUARIA**  
(Variación real % 1/)

	MARZO		ENERO - MARZO	
	2010	2011	2010	2011
Subsector agrícola	15,8	-20,0	18,0	-15,1
Subsector pecuario	2,8	3,3	6,6	3,1
<b>Sector agropecuario</b>	<b>11,2</b>	<b>-12,4</b>	<b>12,2</b>	<b>-6,3</b>

1/Respecto al mismo mes o período del año anterior

FUENTE: Dirección Regional Agraria - Puno

ELABORACIÓN: BCRP SR Puno, Dpto de Estudios Económicos

El comportamiento negativo de la actividad agrícola, en marzo, se sustenta principalmente en las pérdidas de 5 530 hectáreas de 10 cultivos registradas durante el mes anterior (febrero), que sumadas a las de noviembre (1149 hectáreas) y marzo (363 hectáreas), durante la campaña agrícola se perdió 7 042 hectáreas, debido al exceso de precipitaciones pluviales presentadas en los meses indicados; lo que a su vez significó una contracción del 37,9 por ciento en el área cosechada en este mes, destacando las disminuciones de las

cosechas de papa (-1 441 hectáreas), avena forrajera (-1 413 hectáreas) y quinua (-1 046 hectáreas), con la consiguiente disminución de la producción; además, el rendimiento por hectárea de cultivos transitorios fue inferior en 20,7 por ciento. En el caso del cultivo de papa (uno de los más importantes de la región) la producción se contrajo en 18 338 T.M. (-31,3 por ciento); y en el caso de otro cultivo importante, la avena forrajera, disminuyó en 70 847 T.M. (-59,4 por ciento).

**CUADRO N° 3**  
**PRODUCCION DE PRINCIPALES PRODUCTOS AGRICOLAS 1/**  
**(TM.)**

CULTIVOS	MARZO			ENERO - MARZO		
	2010	2011	Var %	2010	2011	var %
Alfalfa	86 475	130 023	50,4	135 922	177 248	30,4
Arroz	80	80	0,0	80	80	0,0
Arveja	37	0	-100,0	37	0	-100,0
Avena Forrajera	119 223	48 376	-59,4	119 223	48 676	-59,2
Café	299	227	-24,1	299	227	-24,1
Cañihua	449	150	-66,5	449	150	-66,5
Cebada Forrajera	7 640	1 597	-79,1	7 640	1 597	-79,1
Cebada Grano	97	96	-1,2	97	96	-1,2
Cebolla	759	1 211	59,6	890	1 306	46,7
Haba	2 407	1 497	-37,8	3 863	2 298	-40,5
Maíz Amarillo Duro	224	296	32,1	224	296	32,1
Maíz Amiláceo	482	292	-39,4	482	353	-26,8
Mashua	148	171	15,3	148	171	15,3
Naranja	428	417	-2,6	428	417	-2,6
Oca	1 029	581	-43,5	1 029	581	-43,5
Olluco	1 144	348	-69,6	1 144	348	-69,6
Otros Pastos Cultivados	28 729	28 583	-0,5	43 805	40 121	-8,4
Papa	58 642	40 305	-31,3	61 798	49 123	-20,5
Plátano	963	1 092	13,4	2 929	3 042	3,9
Quinua	1 984	465	-76,6	1 984	465	-76,6
Yuca	0	281	-	0	281	-

1/cifras preliminares

FUENTE: Dirección Regional Agraria – Puno

ELABORACIÓN: BCRP SR Puno, Dpto de Estudios Económicos

Debido a las menores cosechas de los cultivos indicados (papa y avena forrajera) los precios en chacra aumentaron en 24,5 y 14,3 por ciento, respectivamente; asimismo,

aumentaron los precios del olluco (109,2 por ciento), plátano (71,9 por ciento), maíz amarillo duro (26,1 por ciento), oca (13,4 por ciento) y cebolla (12,7 por ciento) entre otros.

**CUADRO N° 4**  
**PUNO: PRECIOS EN CHACRA DE PRINCIPALES CULTIVOS**  
**(Nuevos soles por Kg.)**

CULTIVOS	MARZO		Var %
	2010	2011	
Alfalfa	0,31	0,26	-16,1
Arroz	1,60	1,35	-15,6
Avena Forrajera	0,28	0,32	14,3
Café	6,02	6,02	0,0
Cañihua	1,92	1,73	-9,9
Cebada Forrajera	0,28	0,29	3,6
Cebada Grano	0,95	0,72	-24,2
Cebolla	0,55	0,62	12,7
Haba	2,71	0,79	-70,8
Maiz Amarillo Duro	1,53	1,93	26,1
Maiz Amiláceo	1,57	1,64	4,5
Mashua	1,02	1,06	3,9
Naranja	0,45	0,47	4,4
Oca	1,12	1,27	13,4
Olluco	1,19	2,49	109,2
Otros Pastos Cultivados	0,31	0,21	-32,3
Papa	0,98	1,22	24,5
Plátano	0,57	0,98	71,9
Quinua	3,75	3,87	3,2
Yuca	0,00	1,17	-

FUENTE: Dirección Regional Agraria - Puno  
ELABORACIÓN: BCRP SR Puno, Dpto de Estudios Económicos

**GRAFICON° 1**  
**PARTICIPACIÓN EN EL VBP AGRICOLA**  
**(ENERO-MARZO 2011)**

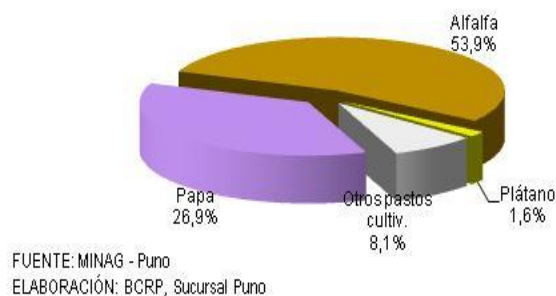

En cuanto a la labor de la siembra, en este mes –a diferencia del año pasado que fue nula– se instaló sólo 2 hectáreas de plátano; acumulando en lo que va de la campaña

agrícola 2010-2011 una siembra total de 221 529 hectáreas, superior en 1,4 por ciento respecto a similar período del año anterior.

**CUADRO N° 5**  
**SUPERFICIE SEMBRADA 1/**  
**(HAS)**

CULTIVOS	MARZO		AGOSTO - MARZO		VARIACION CAMPAÑA
	2010	2011	2010	2011	
Plátano	0	2	22	5	-77,3
Otros cultivos	0	0	218 537	221 524	1,4
<b>TOTAL</b>	<b>0</b>	<b>2</b>	<b>218 559</b>	<b>221 529</b>	<b>1,4</b>

FUENTE: Dirección Regional Agraria - Puno  
ELABORACIÓN: BCRP SR Puno, Dpto de Estudios Económicos

Debido a la buena disponibilidad de agua, la producción de pastos naturales y alfalfa fue mayor, lo que permitió que el VBP pecuario aumente comparado con marzo y el primer trimestre de 2010 en 3,3 y 3,1 por ciento, respectivamente; destacando la mayor producción de leche (7,3 y 7,0 por ciento, respecto a los períodos indicados de 2010),

resultado del incremento en el rendimiento de leche por vaca ordeñada (19,5 y 9,9 por ciento, respectivamente). Otros productos que contribuyeron al resultado positivo fueron la mayor producción de carne de vacuno (1,3 y 2,7 por ciento) y carne de alpaca (2,1 y 4,9 por ciento).

**CUADRO N° 6  
PUNO: PRODUCCION PECUARIA  
(T.M.)**

ESPECIES	MARZO			ENERO - MARZO		
	2010	2011	Var %	2010	2011	Var %
Carne de vacuno	1 586	1 607	1,3	3 735	3 835	2,7
Carne de ovino	833	834	0,1	1 952	2 000	2,5
Carne de alpaca	422	431	2,1	970	1 018	4,9
Carne de llama	120	122	1,7	309	323	4,5
Carne de porcino	206	215	4,4	513	538	4,9
Carne de ave	222	225	1,4	654	654	0,0
Leche	11 157	11 971	7,3	28 951	30 967	7,0
Lana de ovino	1 890	1 865	-1,3	3 937	3 959	0,6
Fibra de alpaca	472	531	12,5	955	995	4,2
Fibra de llama	53	56	5,7	108	112	3,7
Otros	1 055	993*	-5,9	2 492	2 438*	-2,2

\* Información estimada

FUENTE: Dirección Regional Agraria - Puno

ELABORACIÓN: BCRP SR Puno, Dpto de Estudios Económicos

**GRAFICO N° 2  
PARTICIPACIÓN EN EL VBP  
PECUARIO  
(ENERO-MARZO 2011)**



FUENTE: MINAG - Puno

ELABORACIÓN: BCRP, Sucursal Puno

Con relación a las condiciones climatológicas, el SENAMHI Puno para el mes de marzo reportó precipitaciones pluviales superiores en 3,4 por ciento respecto a lo normal, lo cual fue beneficioso en el buen desarrollo vegetativo de una parte de los cultivos; sin embargo, en zonas bajas de algunas provincias de la región se registraron inundaciones que provocaron la pérdida de áreas cultivadas. Por otro lado, el promedio de las temperaturas mínimas

registraron valores inferiores en 0,6°C respecto al mes anterior; mientras que la máxima fue superior en 0,5°C.

Debido al exceso de lluvias, el nivel del lago Titicaca a fin de mes llegó a 3 809,265 msnm superior en 31,5 cm. respecto al mes de anterior; pero todavía resulta inferior en 7,5 centímetros comparado con el nivel de 2010.

### 1.1.2. Producción pesquera

El sector pesca, en marzo se estima una recuperación de 11,9 por ciento en comparación con el mismo mes del año anterior, resultado de la mayor producción de trucha en jaulas flotantes (15,7 por ciento,

cuyo VBP representa el 95,3 por ciento. Otros incrementos se presentaron en la extracción de ispi (537,7 por ciento) y trucha natural (237,0 por ciento).

**CUADRO N° 7  
PRODUCCIÓN PESQUERA  
(kg)**

	MARZO			ENERO - MARZO		
	2010	2011	Var % 1/	2010	2011	Var % 1/
- Carachi	40 265	31 045	-22,9	105 221	102 242	-2,8
- Ispi	1 332	8 494	537,7	23 534	41 835	77,8
- Suche	80	56	-30,0	209	195	-6,7
- Mauri	3 094	2 271	-26,6	7 223	6 842	-5,3
- Pejerrey	52 957	24 431	-53,9	110 570	73 901	-33,2
- Trucha Natural	1 564	5 271	237,0	10 056	18 986	88,8
- Trucha Crianza	617 661	714 714*	15,7*	1 999 965	2 173 314*	8,7*
<b>TOTAL</b>	<b>716 953</b>	<b>786 282</b>	<b>11,9</b>	<b>2 256 778</b>	<b>2 417 315</b>	<b>7,6</b>

1/ Variación en términos reales del VBP

\* Información estimada

FUENTE: Ministerio de la Producción - Dirección Regional de Pesquería Puno

ELABORACIÓN: BCRP SR Puno, Dpto de Estudios Económicos

Asimismo, debido a la mayor producción de trucha en jaulas flotantes, en el primer trimestre de este año (8,7 por ciento), el sector

pesca en este mismo período creció en 7,6 por ciento. En cuanto al resto de especies,



solamente registraron mayores extracciones la

trucha natural y el ispi.

### 1.1.3. Producción minera.

El sector minero en marzo registró una caída de 24,2 por ciento, comparado al mismo mes de 2010, resultado de las contracciones de 25,0 y 15,1 por ciento en la extracción de estaño y oro, respectivamente; cuyos VBP representan el 78,4 y 17,2 por ciento del valor

bruto de producción minera, respectivamente. Asimismo, disminuyó la extracción de plata (-44,7 por ciento), que representa el 2,6 por ciento del VBP total; y la producción de plomo y zinc fue menor en 50,2 y 14,7 por ciento, respectivamente.

**CUADRO N° 8  
PRODUCCIÓN MINERA METÁLICA**

	MARZO			ENERO- MARZO		
	2010	2011	Var % 1/	2010	2011	Var % 1/
Estaño (TMF)	3 271	2 455	-25,0	9 227	6 789	-26,4
Plomo (TMF)	223	111	-50,2	527	475	-9,9
Oro (gr-f)	241 073	204 718	-15,1	722 170	601 452	-16,7
Plata (kg-f)	4 024	2 225	-44,7	11 233	7 058	-37,2
Zinc (TMF)	226	193	-14,7	515	612	18,8
<b>TOTAL 1/</b>			<b>-24,2</b>			<b>-24,7</b>

1/ Variación en términos reales

FUENTE: DGM/DPM/Estadística Minera

ELABORACIÓN: BCRP SR Puno, Dpto de Estudios Económicos

**GRÁFICO N° 3  
PARTICIPACIÓN EN EL VBP MINERO  
(ENERO-MARZO 2011)**

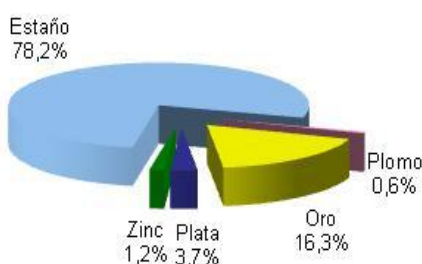

FUENTE: DGM/DPM/Estadística Minera

ELABORACIÓN: BCRP ,Sucursal Puno

Al primer trimestre, las reducciones de 26,4 y 16,7 por ciento, correspondientes a estaño y oro, respectivamente; además de la plata (-37,2 por ciento) y el plomo (-9,9 por ciento) hicieron que este sector caiga en 24,7 por ciento.

### 1.1.4. Producción manufacturera

El sector manufactura no primaria registró un contracción de 24,5 por ciento en marzo, en comparación con la cifra reportada en el mismo mes del año anterior, debido principalmente a variaciones negativas de

79,0; 34,4 y 24,2 por ciento en la producción de muebles, alimentos y bebidas y minerales no metálicos, respectivamente.

**GRÁFICO N° 4  
PRODUCCIÓN DE ESTAÑO Y COTIZACIÓN INTERNACIONAL**



FUENTE: DGM y nota semanal

ELABORACIÓN: BCRP, Sucursal Puno

Las cotizaciones de precios internacionales continúan al alza, alcanzando  $\text{US}\$$ . 1 394,32 la libra de estaño, superando en 75,2 por ciento al precio registrado el año pasado ( $\text{US}\$$ . 1 244,68 lb); y en el caso de la onza troy de oro llegó a  $\text{US}\$$ . 1 423,65, superior en 27,7 por ciento al de marzo 2010.

**CUADRO N° 9**  
**PRODUCCIÓN MANUFACTURERA NO PRIMARIA**  
**(Variación real del VBP)**

	MARZO		ENERO- MARZO	
	2010	2011	2010	2011
- Pdtos alimenticios y bebidas	19,5	-34,4	19,7	-27,5
. Bebida Gaseosas	18,8	-44,7	23,1	-37,1
. Pdtos de Panadería	23,0	18,6	3,3	25,8
- Pdtos minerales no metálicos	12,0	-24,2	-6,0	-15,7
. Ladrillos	-20,1	-37,6	-28,1	-31,6
. Cemento	13,7	-40,5	-8,4	-27,8
. Cal	7,1	35,1	2,7	21,8
- Muebles y Otros NCP	-56,0	-79,0	-28,0	-69,9
. Muebles	-56,0	-79,0	-28,0	-69,9
<b>TOTAL</b>	<b>12,0</b>	<b>-24,5</b>	<b>-5,6</b>	<b>-16,1</b>

FUENTE: Empresas industriales respectivas

ELABORACIÓN: BCRP SR Puno, Dpto de Estudios Económicos

En el acumulado al primer trimestre, también se presentó una disminución de 16,1 por ciento en el sector, debido principalmente a las caídas en todas las industrias consideradas,

a excepción de los productos de panadería que aumentaron en 25,8 por ciento y de la cal en 21,8 por ciento.

### 1.1.5. Energía y Agua

La generación de energía eléctrica hidráulica y térmica en marzo sumó 61 516 mwh, producción que aumentó en 44,5 por ciento respecto al mismo mes del año pasado, resultado de la mayor generación de energía en la Central Hidroeléctrica San Gabán II

(47,3 por ciento), que representa el 98 por ciento de la generación total. Este resultado positivo responde a la cada vez mayor demanda por parte del consumo doméstico como industrial.

**CUADRO N° 10**  
**PRODUCCIÓN DE ENERGÍA ELECTRICA (mwh)**

	MARZO			ENERO- MARZO		
	2010	2011 *	Var %	2010	2011 *	Var %
1. Emp. Electro Puno	1 592	1 247	-21,7	4 779	4 431	-7,3
- C.H. Sandia	1 592	1 247	-21,7	4 779	4 431	-7,3
2. Emp. San Gabán	40 978	60 269	47,1	154 598	213 633	38,2
- C.H. San Gabán II	40 910	60 255	47,3	154 451	213 582	38,3
- C.T. Taparachi	52	10	-81,0	103	35	-66,0
- C.T. Bellavista	16	5	-71,5	44	16	-63,2
<b>TOTAL</b>	<b>42 570</b>	<b>61 516</b>	<b>44,5</b>	<b>159 377</b>	<b>218 064</b>	<b>36,8</b>
- Hidráulica	42 502	61 502	44,7	159 230	218 013	36,9
- Térmica	68	14	-78,8	147	51	-65,2

\*Distribución estimada

FUENTE: OSINERGMIN

ELABORACIÓN: BCRP SR Puno, Dpto de Estudios Económicos

La producción acumulada en el primer trimestre fue superior en 36,8 por ciento, debido a la mayor producción de energía

eléctrica hidráulica (36,9 por ciento) que prácticamente es el total de la energía producida en la región (97,9 por ciento).

**GRAFICO N° 5  
PRODUCCIÓN DE ENERGÍA ELÉCTRICA  
2010 - 2011**

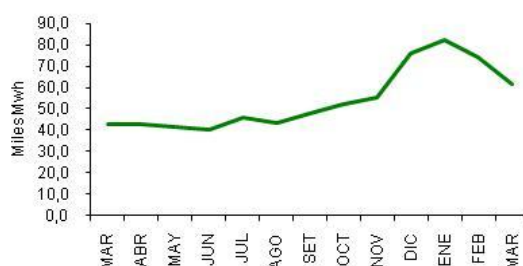

FUENTE: OSINERGMIN  
ELABORACIÓN: BCRP, Sucursal Puno

En cuanto a las empresas de saneamiento de Puno y Juliaca, en marzo registraron un consumo facturado de agua potable de 1 026 186 m<sup>3</sup> (del cual 829 296 m<sup>3</sup> corresponden a consumo doméstico) presentando un ligero incremento de 0,8 por ciento en comparación con marzo de 2010, debido a un consumo doméstico estable, aunado a un mayor consumo estatal (12,9 por ciento), industrial (8,0 por ciento) y comercial

(1,1 por ciento). Asimismo, en el período enero-marzo se alcanzó un consumo de 3 070 776 m<sup>3</sup> (correspondiendo el 81,3 por ciento al consumo doméstico) que representa una variación negativa de 3,1 por ciento en comparación a similar período de 2010, debido al menor consumo doméstico y comercial (-3,6 y -4,0 por ciento, respectivamente).

**CUADRO N° 11  
CONSUMO DE AGUA  
(m3)**

	MARZO			ENERO- MARZO		
	2010	2011	Var %	2010	2011	Var %
Consumo Doméstico	828 895	829 296	0,0	2 589 921	2 496 425	-3,6
Consumo Comercial	142 514	144 077	1,1	438 502	420 743	-4,0
Consumo Industrial	5 697	6 154	8,0	16 513	18 827	14,0
Consumo Estatal	41 341	46 659	12,9	124 403	134 781	8,3
<b>TOTAL FACTURADO</b>	<b>1 018 447</b>	<b>1 026 186</b>	<b>0,8</b>	<b>3 169 339</b>	<b>3 070 776</b>	<b>-3,1</b>

FUENTE: Empresas de Saneamiento de la Región Puno  
ELABORACIÓN: BCRP SR Puno, Dpto de Estudios Económicos

### 1.1.6. Construcción.

La actividad de la construcción en Puno, medida a través de los despachos de cemento de la empresa Cemento Sur, en marzo alcanzaron 29 325 TM, inferiores en 13,2 por

ciento en relación al año anterior. Asimismo, las ventas de este material de construcción fue de 27 909 TM inferior en 10,2 por ciento.

**CUADRO N° 12  
INDICADORES DEL SECTOR CONSTRUCCIÓN  
(T.M.)**

	MARZO			ENERO- MARZO		
	2010	2011	Var %	2010	2011	Var %
Despacho de cemento	33 766	29 325	-13,2	87 123	97 053	11,4
Venta de cemento	31 073	27 909	-10,2	84 316	88 642	5,1

FUENTE: Empresa Cemento Sur S.A. - Caracoto  
ELABORACIÓN: BCRP Sucursal Puno

El acumulado de los despachos y venta de cemento en los tres primeros meses del año, registraron crecimientos de 11,4 y 5,1 por ciento, respectivamente; explicado por el

aumento constante de la construcción privada y pública (aunque esta última en menor medida).

### 1.1.7. Turismo.

El arribo de turistas a los diferentes establecimientos de hospedaje de la región, en marzo fue de 31 303, correspondiendo el 58,5 por ciento a turistas nacionales y el resto a extranjeros. Comparado con los arribos registrados en marzo del año previo, esta actividad creció en 24,3 por ciento, resultado de los incrementos, tanto de extranjeros (48,4 por ciento) como de nacionales (11,4 por ciento), debido al aumento de promociones hacia nuestro país, que realizan las diferentes agencias de viaje y cadenas hoteleras a nivel nacional.

Europa, principalmente de Francia (12,8 por ciento), Alemania (9,8 por ciento) e Inglaterra (5,5 por ciento). Otro porcentaje importante procedió de Norte América (16,7 por ciento) en especial de Estados Unidos. Asimismo, de Sudamérica fueron el 12,7 por ciento, principalmente de Argentina y Brasil. También, la visita de asiáticos representó el 12,9 por ciento, en especial japoneses (8,3 por ciento).

El turismo extranjero reportó 13 000 personas, de los cuales el 50,9 por ciento provino de

El turismo interno registró 18 303 personas provenientes principalmente de Lima (21,5 por ciento), Arequipa (14,6 por ciento), Cusco (9,7 por ciento) y de residentes de Puno (44,8 por ciento).

**CUADRO N° 12  
ARRIBO DE TURISTAS  
(Número de personas)**

	MARZO			ENERO- MARZO		
	2010	2011	Var %	2010	2011	Var %
- Turistas Nacionales	16 429	18 303	11,4	52 147	56 324	8,0
- Turistas Extranjeros	8 759	13 000	48,4	28 135	32 777	16,5
. Norte América	1 597	2 169	35,8	4 588	5 081	10,7
. Centro América	137	144	5,1	382	413	8,1
. Sud América	584	1 652	182,9	5 388	5 997	11,3
. Europa	4 766	6 614	38,8	12 770	15 093	18,2
. Asia	612	1 680	174,5	1 984	3 844	93,8
. África	37	11	-70,3	61	45	-26,2
. Otros	1 026	730	-28,8	2 962	2 304	-22,2
<b>TOTAL</b>	<b>25 188</b>	<b>31 303</b>	<b>24,3</b>	<b>80 282</b>	<b>89 101</b>	<b>11,0</b>

FUENTE: Ministerio de Comercio Exterior y Turismo - DIRCETUR Puno y Juliaca  
ELABORACIÓN: BCRP SR Puno, Dpto de Estudios Económicos

En el primer trimestre el sector registró la visita de 89 101 personas, significando un crecimiento de 11,0 por ciento respecto a similar período del año pasado, explicado por el aumento de visitantes extranjeros (16,5 por ciento) y nacionales (8,0 por ciento). El promedio de permanencia de los turistas fue de 1,4 días, correspondiendo a extranjeros 1,5 días y de nacionales 1,3 días.

Oficina de Migraciones y Naturalización de Puno, durante marzo sumaron 23 302 ingresos y 41 945 salidas, correspondiendo más de la mitad de ingresos (57,8 por ciento) a extranjeros; mientras que la proporción de salidas fue mayor en el caso de los nacionales (66,5 por ciento). Comparado con los registros de marzo del año pasado, los ingresos y salidas de extranjeros se incrementó en 17,9 y 43,0 por ciento, respectivamente; mientras que, en el primer trimestre los ingresos de extranjeros aumentaron en 1,7 por ciento y las salidas lo hicieron en 12,3 por ciento.

En lo que se refiere a los ingresos y salidas de turistas nacionales y extranjeros por los puestos de control de Kasani, Desaguadero, Puno, Juli, Juliaca y Tilali registrados por la

### 1.1.8. Encuestas de ventas

#### a. Comerciales

De las 48 empresas encuestadas, el 32,0 por ciento registraron ventas positivas comparadas con igual mes del año anterior; tal es el caso de productos de confecciones y telas, bebidas y alimentos (factor climatológico favorables y época de carnaval en la ciudad de Juliaca) y combustibles y lubricantes (por aumento de demanda de visitantes nacionales). De igual forma, el 28,0 por ciento de entrevistados manifestó ventas menores respecto al año

anterior, como es el caso de las empresas de venta de muebles y accesorios y repuestos para automotores (porque mayormente los gastos fueron destinados a la festividad y gastos por escolaridad). Y para el 36,0 por ciento de las empresas comerciales sus ventas se mantienen estables, tal es el caso de los productos de primera necesidad, productos farmacéuticos, librerías y calzado, entre otros.

CUADRO N° 14  
ENCUESTAS DE VENTAS A EMPRESAS COMERCIALES: MARZO 2011  
(En %)

	VENTAS						EXPECTATIVAS			TASA DE RPTA.
	MAR 11/MAR 10			MAR 11/FEB 11			VENTAS ABR 2011			
	+	-	=	+	-	=	+	-	=	
<b>VENTAS MINORISTAS</b>										
Artefactos Electrodomésticos	20,0	40,0	40,0	40,0	40,0	20,0	20,0	0,0	80,0	100,0
Art. De Construcción y ferretería	50,0	50,0	0,0	0,0	50,0	50,0	0,0	0,0	100,0	100,0
Autom. Accesorios y repuestos	0,0	50,0	50,0	0,0	75,0	25,0	0,0	75,0	25,0	100,0
Calzado	0,0	50,0	50,0	100,0	0,0	0,0	0,0	0,0	100,0	100,0
Combustibles y lubricantes	100,0	0,0	0,0	100,0	0,0	0,0	50,0	0,0	50,0	100,0
Confecciones y telas	100,0	0,0	0,0	100,0	0,0	0,0	0,0	100,0	0,0	100,0
Librerías	40,0	0,0	60,0	40,0	60,0	0,0	80,0	20,0	0,0	100,0
Maquinaria y equipo pad	50,0	50,0	0,0	50,0	25,0	25,0	0,0	50,0	50,0	100,0
Muebles	0,0	75,0	25,0	0,0	100,0	0,0	0,0	25,0	75,0	100,0
Productos Farmacéuticos	20,0	20,0	60,0	40,0	20,0	40,0	60,0	20,0	20,0	100,0
Productos 1ra necesidad	33,3	0,0	66,7	0,0	66,7	33,3	33,3	33,3	33,3	100,0
Productos agro veterinarios	20,0	20,0	40,0	20,0	40,0	20,0	20,0	20,0	40,0	100,0
Vidrierías	33,3	0,0	33,3	0,0	33,3	33,3	33,3	0,0	33,3	100,0
Otros	50,0	0,0	50,0	50,0	0,0	50,0	100,0	0,0	0,0	100,0
<b>VENTAS MAYORISTAS</b>										
Bebidas y alimentos	66,7	33,3	0,0	66,7	33,3	0,0	100,0	0,0	0,0	100,0
<b>TOTAL</b>	<b>32,0</b>	<b>28,0</b>	<b>36,0</b>	<b>34,0</b>	<b>42,0</b>	<b>20,0</b>	<b>34,0</b>	<b>22,0</b>	<b>40,0</b>	<b>100,0</b>

FUENTE: Empresas Comerciales

ELABORACION: BCR SR - Puno Dpto de Estudios Económicos

#### b. Servicios

De 48 entrevistados, el 29,0 por ciento manifestó que el nivel de actividad fue mayor respecto al mismo mes del año anterior, tal es el caso de restaurantes, empresas de transporte y agencias de viaje (debido a la finalización de la temporada de vacaciones académicas y al mayor arribo de visitantes nacionales y extranjeros). Además el 25,5 por ciento de las empresas de servicios disminuyeron sus actividades comparadas con el 2010,

principalmente los laboratorios fotográficos y filmaciones, por la mayor competencia y menor demanda (un gran número de asistentes a los carnavales contaba con sus cámaras fotográficas y filmadoras). Y el 44,7 por ciento de las empresas indican que sus servicios se muestran estables, como los establecimientos de hospedaje, mantenimiento de automotores entre los más importantes.

**CUADRO N° 15**  
**ENCUESTAS DE VENTAS A EMPRESAS DE SERVICIOS: MARZO 2011**  
(En %)

EMPRESAS	VENTAS						EXPECTATIVAS DE VENTAS ABRIL 2011			TASA DE RPTA.
	MAR 11/MAR 10			MAR 11/FEB 11			+	-	=	
	+	-	=	+	-	=				
1. Hoteles y Hostales	13,3	6,7	80,0	40,0	40,0	20,0	53,3	13,3	33,3	100,0
2. Restaurantes	42,9	28,6	28,6	42,9	28,6	28,6	57,1	14,3	28,6	100,0
3. Empresas de Transporte	40,0	40,0	20,0	40,0	40,0	20,0	40,0	20,0	40,0	100,0
4. Agencias de viajes	42,9	42,9	14,3	57,1	28,6	14,3	57,1	14,3	28,6	100,0
5. Mantenimiento de automotores	0,0	0,0	100,0	0,0	100,0	0,0	100,0	0,0	0,0	100,0
6. Lab. Fotog. Y Filmaciones	40,0	40,0	20,0	20,0	60,0	20,0	40,0	40,0	20,0	100,0
7. Cabinas de Internet	28,6	28,6	42,9	28,6	42,9	28,6	14,3	14,3	71,4	100,0
<b>TOTAL</b>	<b>29,8</b>	<b>25,5</b>	<b>44,7</b>	<b>38,3</b>	<b>40,4</b>	<b>21,3</b>	<b>46,8</b>	<b>17,0</b>	<b>36,2</b>	<b>100,0</b>

FUENTE: Empresas de Servicios

ELABORACION: Sección Estudios Económicos

### 1.1.9. Expectativas empresariales

La mayor parte de los 96 empresarios entrevistados (64,9 por ciento) se muestran conservadores respecto a la situación de nuestra economía para el siguiente mes, producto de la estabilidad económica del país. También para los siguientes 3 y 12 meses muestran esta misma expectativa (57,7 y 53,6 por ciento, respectivamente) porque hasta la fecha todo está normal para las próximas

elecciones presidenciales. Sin embargo, una menor proporción de empresarios cree que la economía del país empeorará (8,2; 15,5 y 14,4 por ciento, para dentro de 1, 3 y 12 meses, respectivamente), debido al alza de precios de algunos productos de primera necesidad y cierta incertidumbre en el próximo gobernante del país.

**CUADRO N° 16**  
**EXPECTATIVA EMPRESARIAL**  
(En %)

	SITUACIÓN ECONÓMICA DEL PAÍS			SITUACIÓN ECONÓMICA EMPRESA		
	1 mes	3 meses	12 meses	1 mes	3 meses	12 meses
<b>Servicios</b>	<b>100,0</b>	<b>100,0</b>	<b>100,0</b>	<b>100,0</b>	<b>100,0</b>	<b>100,0</b>
Mejor	31,9	31,9	34,0	51,1	57,4	48,9
Igual	61,7	68,1	59,6	44,7	40,4	48,9
Peor	6,4	0,0	6,4	4,3	2,1	2,1
<b>Comercio</b>	<b>96,0</b>	<b>96,0</b>	<b>96,0</b>	<b>96,0</b>	<b>96,0</b>	<b>96,0</b>
Mejor	18,0	18,0	26,0	48,0	52,0	56,0
Igual	68,0	48,0	48,0	44,0	40,0	36,0
Peor	10,0	30,0	22,0	4,0	4,0	4,0
<b>Total</b>	<b>97,9</b>	<b>97,9</b>	<b>97,9</b>	<b>97,9</b>	<b>97,9</b>	<b>97,9</b>
Mejor	24,7	24,7	29,9	49,5	54,6	52,6
Igual	64,9	57,7	53,6	44,3	40,2	42,3
Peor	8,2	15,5	14,4	4,1	3,1	3,1

FUENTE: Empresas de Servicios y Comerciales

ELABORACION: Sección Estudios Económicos

Respecto a la situación económica de sus empresas, las expectativas de la mayoría de entrevistados se muestran entre optimistas y conservadores para el próximo mes (49,5 y 44,3 por ciento, respectivamente), debido a la reformulación de sus estrategias de ventas; para que dentro de 3 meses estén mejor (54,6 y 40,2 por ciento, respectivamente); y con las

**GRAFICO N° 6**  
**EVOLUCIÓN DE LA RESPUESTA FAVORABLE PARA LOS PRÓXIMOS MESES**  
(En %)

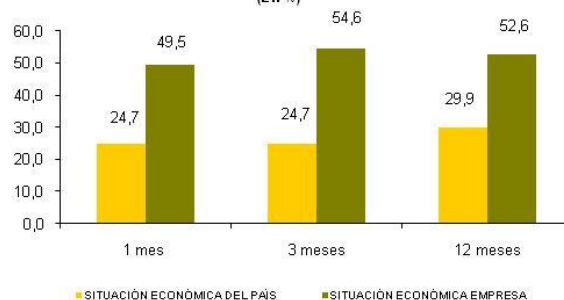

FUENTE: Empresas de servicios y comerciales

ELABORACIÓN: BCRP - SR Puno - Dpto Estudios Económicos

mismas expectativas para los próximos 12 meses, esperando estabilidad en las políticas adoptadas por el próximo gobierno. Mientras que, una pequeña parte de empresarios se muestran pesimistas para los próximos meses, por el aumento del costo de vida y la incertidumbre sobre los resultados de las próximas elecciones presidenciales.

## 1.2. Aspectos laborales.

### 1.2.1. Sistema privado de pensiones AFP.

El sistema privado de pensiones AFP al mes de marzo registró un total de 91 356 afiliados, de los cuales 32,7 por ciento corresponden a Profuturo, 31,3 por ciento a Horizonte, 27,5 por ciento a Integra y 8,6 por ciento a Prima; de tal modo que el número de afiliados se incrementó en 0,6

y 5,4 por ciento en comparación con el mes previo y marzo del año anterior, respectivamente. El mayor incremento de afiliados, en el mes respecto al 2010 fue registrado por la AFP Horizonte con 8,0 por ciento, seguido de Integra con 6,4 por ciento.

**CUADRO N° 17  
AFILIADOS ACTIVOS POR AFP**

	2010		2011		VARIACIÓN %	
	MARZO	FEBRERO	MARZO	Mar 11/Feb 11	Mar 11/10	
Horizonte	26 467	28 342	28 584	0,9	8,0	
Integra	23 585	24 934	25 105	0,7	6,4	
Prima	7 728	7 832	7 822	-0,1	1,2	
Profuturo	28 911	29 735	29 845	0,4	3,2	
<b>TOTAL</b>	<b>86 691</b>	<b>90 843</b>	<b>91 356</b>	<b>0,6</b>	<b>5,4</b>	

FUENTE: Pag web Superintendencia de Bancos y Seguros  
ELABORACIÓN: BCRP SR Puno, Dpto de Estudios Económicos

## II. TIPO DE CAMBIO.

En el mercado paralelo de la ciudad de Puno, durante el mes de marzo, la cotización promedio compra-venta de la divisa norteamericana se registró en S/. 2,776, significando una apreciación del nuevo sol en 2,2 por ciento en comparación con marzo del

año pasado. Asimismo, el dólar experimentó una depreciación de 2,6 por ciento durante los tres primeros meses del año. Estos comportamientos son similares a los registrados en el sistema bancario (-2,1 y -2,3 por ciento, respectivamente).

**CUADRO N° 19  
TIPO DE CAMBIO: PROMEDIO DEL PERÍODO  
(Nuevos S/. por US\$)**

TIPO DE CAMBIO	MARZO		VARIACIÓN	
	2010	2011	Mar 11/10	Ene-Mar 11/10
	Informal	2,838	2,776	-2,2
- Compra	2,826	2,766	-2,1	-2,6
- Venta	2,849	2,786	-2,2	-2,6
Bancario	2,839	2,780	-2,1	-2,3
- Compra	2,838	2,779	-2,1	-2,3
- Venta	2,840	2,780	-2,1	-2,4

FUENTE: Cambistas informales ciudad de Puno y Nota Semanal  
ELABORACIÓN: BCRP SR Puno, Dpto Estudios Económicos

**GRÁFICO N° 7  
CIUDAD DE PUNO: T.C. MERCADO PARALELO  
(Promedio compra-venta)**



FUENTE: Cambistas informales ciudad de Puno  
ELABORACIÓN: BCRP - Sucursal Puno

## III. SECTOR EXTERNO

### 3.1. Exportaciones.

En marzo, las exportaciones del departamento de Puno alcanzaron US\$ 75,9 millones, lo que representa un incremento de 137,1 por ciento respecto a similar periodo del 2010;

básicamente por la expansión de Productos tradicionales (137,3 por ciento), que representa el 99,1 por ciento del total, determinado por la mayor exportación de

productos agropecuarios (401,9 por ciento) y mineros (135,2 por ciento), principalmente oro y plomo. Las exportaciones no tradicionales aumentaron en 113,6 por ciento,

definido por la mayor exportación de productos de minería no metálica, agropecuarios, maderas y papeles, textiles y pesqueros.

**CUADRO N° 20**  
**EXPORTACIONES (FOB)**  
(Miles de US\$)

RUBROS	MAR			ENE-MAR		
	2010	2011	Var %	2010	2011	Var %
<b>Productos Tradicionales</b>	<b>31 702,5</b>	<b>75 241,7</b>	<b>137,3</b>	<b>103 428,0</b>	<b>202 504,3</b>	<b>95,8</b>
. Agropecuarios	250,8	1 258,6	401,9	969,4	4 303,3	343,9
. Mineros	31 451,8	73 983,0	135,2	102 458,7	198 201,0	93,4
<b>Productos No Tradicionales</b>	<b>321,8</b>	<b>687,4</b>	<b>113,6</b>	<b>1 333,0</b>	<b>1 533,3</b>	<b>15,0</b>
. Agropecuarios	59,0	327,8	455,9	328,9	770,2	134,2
. Pesqueros	229,9	285,0	24,0	612,3	622,2	1,6
. Textiles	26,9	58,6	117,5	337,2	115,7	-65,7
. Maderas y papeles	0,1	0,5	301,3	0,1	0,5	318,6
. Químicos	5,5	3,5	-37,5	10,8	5,3	-50,7
. Minería no metálica	0,0	0,9	10 153,3	0,2	0,9	415,3
. Sidero metalúrg. y joyería	0,3	0,0	-94,1	1,5	0,1	-93,8
. Metal Mecánico	0,0	0,1		42,0	0,2	-99,6
. Resto de no tradicionales 1/	0,0	11,0		0,0	18,2	108 071,2
<b>Total</b>	<b>32 024,3</b>	<b>75 929,1</b>	<b>137,1</b>	<b>104 761,0</b>	<b>204 037,6</b>	<b>94,8</b>

1/ Sombreros de punto, fundas, instrumentos musicales, pieles y sus manufacturas.

FUENTE: SUNAT. [www.sunat.gob.pe](http://www.sunat.gob.pe)

ELABORACION: BCRP, Sucursal Puno.

**GRAFICO N° 10**  
**EXPORTAC. POR GRUPO DE PROD.**

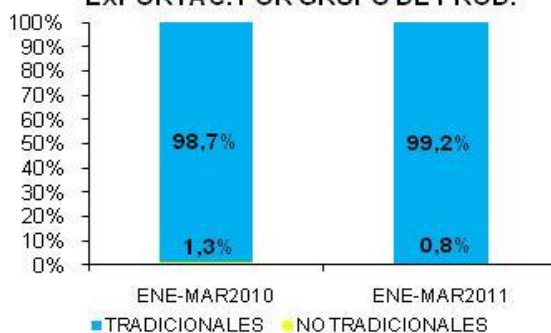

FUENTE: SUNAT-[www.sunat.gob.pe](http://www.sunat.gob.pe)  
ELABORACION: BCRP, Sucursal Puno

Se exportó oro por US\$ 64,4 millones, plomo por US\$ 8,4 millones y estaño por US\$ 1,1 millones, productos que representan el 85,7; 11,2 y 1,5 por ciento del total de productos tradicionales respectivamente; en cuanto a productos agropecuarios las ventas de lana sin cardar ni peinar alcanzaron US\$ 0,7 millones (0,9 por ciento) y café por US\$ 0,6 millones (0,7 por ciento). Por su parte del total de productos no tradicionales, US\$ 0,3 millones fue quinua representando el 43,1 por ciento de

este gran rubro; US\$ 0,3 millones (41,5 por ciento) fue trucha congelada, entre los principales.

El acumulado enero - marzo alcanzó US\$ 204,0 millones, superior en 94,8 por ciento a lo registrado en el 2010. La participación relativa de las exportaciones tradicionales sumó US\$ 202,5 millones y representó el 95,8 del total exportado.



**CUADRO N° 21**  
**PRINCIPALES PAISES DE DESTINO Y PRINCIPAL PRODUCTO EXPORTADO**

MAR		
País	%	Principal producto
Suiza	84,9%	Oro en bruto
Corea	10,1%	Plomo y sus concentrados
Colombia	0,9%	Estaño en bruto.
Alemania	0,3%	Café sin descafeinar, sin tostar.
Estados Unidos	0,2%	Café sin descafeinar, Trucha fresca congelada y prendas de vestir
Canadá	0,2%	Café sin descafeinar, sin tostar.
Reino Unido	0,1%	Café sin descafeinar, Hilados y Prendas de vestir.
Brasil	0,1%	Estaño en bruto.
Argentina	0,0%	Estaño en bruto.
Suecia	0,0%	Lana sin cardar ni peinar, sucia, incl. lavada en vivo, esquilada
Resto 1/	3,4%	Otros productos
<b>Total</b>	<b>100,0%</b>	

1/ Israel, Japon, Emiratos Árabes Unidos, Líbano, Belgica, Escocia, Italia y Francia

FUENTE: SUNAT. [www.sunat.gob.pe](http://www.sunat.gob.pe)

ELABORACION: BCRP, Sucursal Puno.

En marzo, el principal destino de exportación fue el continente europeo (86,0 por ciento), sobresaliendo la participación de Suiza (84,9 por ciento) primer comprador con pedidos de US\$ 64,5 millones, seguido por Asia (11,1 por

ciento) con US\$ 8,5 millones, resaltando la participación de Corea (10,1 por ciento) y Resto de Asia (1,0 por ciento). Además contribuyeron a este resultado positivo la CAN (1,1 por ciento) con US\$ 0,8 millones.

### 3.2. Importaciones

Las importaciones por la aduana de Desaguadero, en marzo, alcanzaron US\$ 15,6 millones, lo cual representa un disminución de 9,1 por ciento respecto al mismo mes del 2010, resultado originado por la disminución en la importación de bienes de capital (-51,8 por ciento), bienes de consumo (-25,3 por ciento) e insumos (-6,8 por ciento).

Las compras de insumos representaron 93,3 por ciento (US\$ 14,5 millones), donde insumos industriales aportan el 69,5 por ciento, consistente en aceite en bruto,

girasol; agrícolas el 23,6 por ciento compuesto por habas de soja, sin cascara, arroz semi blanqueado o blanqueado. Las compras en bienes de consumo aportaron el 5,3 por ciento (US\$ 0,8 millones), consistente en alimentos y bebidas (2,8 por ciento), productos farmacéuticos (1,0 por ciento) y otros (1,5 por ciento). Las compras de bienes de capital alcanzaron el 1,3 por ciento, correspondiente a materiales de construcción.

**CUADRO N° 22**  
**IMPORTACIONES (CIF)**  
(Miles de US\$)

RUBROS	MAR			ENE-MAR		
	2010	2011	Var %	2010	2011	Var %
. Bienes de Consumo	1 107,5	827,2	-25,3	5 203,6	1 694,5	-67,4
. Insumos	15 575,3	14 520,4	-6,8	42 757,8	53 242,1	24,5
. Bienes de Capital	431,1	207,9	-51,8	757,1	708,8	-6,4
<b>TOTAL</b>	<b>17 113,9</b>	<b>15 555,5</b>	<b>-9,1</b>	<b>48 718,4</b>	<b>55 645,4</b>	<b>14,2</b>

FUENTE: SUNAT. [www.sunat.gob.pe](http://www.sunat.gob.pe)

ELABORACION: BCRP, Sucursal Puno.



En el primer trimestre de 2011 las importaciones alcanzaron US\$ 55,6 millones, monto mayor en 14,2 por ciento respecto al 2010, resultado de mayores adquisiciones de insumos (24,5 por

ciento), frente al descenso de bienes de consumo en 67,4 por ciento y bienes de capital en 6,4 por ciento; estos 2 últimos rubros representan el 3,0 y 1,3 por ciento respectivamente.

#### IV. FINANZAS PÚBLICAS

##### 4.1. Gobierno Central

En marzo, los ingresos corrientes del gobierno central fueron S/. 22,5 millones, registrando una expansión de 20,6 por ciento frente a similar mes de 2010, por la mayor captación de impuesto a la renta (35,6 por ciento), Impuestos a la producción y consumo (15,4 por ciento), siendo destacable el crecimiento

en 18,0 por ciento en el impuesto general a las ventas; ambos rubros representan el 35,3 y 59,8 por ciento respectivamente. Sin embargo, la recaudación por impuestos a la importación se redujo en 71,2 por ciento y constituyó el 0,1 por ciento del total de ingresos del Gobierno Central.

**CUADRO N° 23**  
**INGRESOS CORRIENTES DEL GOBIERNO CENTRAL**

(En miles de Nuevos Soles)

RUBROS	MAR			ENE-MAR		
	2010	2011(*)	Var %	2010	2011(*)	Var %
<b>I. INGRESOS TRIBUTARIOS</b>	<b>17 457,0</b>	<b>21 602,0</b>	<b>20,5</b>	<b>55 036,1</b>	<b>67 443,6</b>	<b>19,7</b>
1. Impuesto a la renta	5 702,3	7 939,1	35,6	18 301,7	26 184,7	39,8
2. Impuestos a la importación	72,8	21,5	-71,2	218,1	68,1	-69,5
3. Imp. A la Prod. Y Consumo	11 340,4	13 435,3	15,4	35 815,7	40 551,7	10,6
4. Otros	341,6	206,1	-41,2	700,5	639,1	-10,8
<b>II. INGRESOS NO TRIBUTARIOS</b>	<b>682,1</b>	<b>864,4</b>	<b>23,4</b>	<b>1 795,9</b>	<b>2 405,1</b>	<b>30,8</b>
<b>III. TOTAL</b>	<b>18 139,1</b>	<b>22 466,5</b>	<b>20,6</b>	<b>56 831,9</b>	<b>69 848,7</b>	<b>20,1</b>

FUENTE: SUNAT.www.sunat.gob.pe (Nota Tributaria). (\*) Estimado

ELABORACION: BCRP, Sucursal Puno.

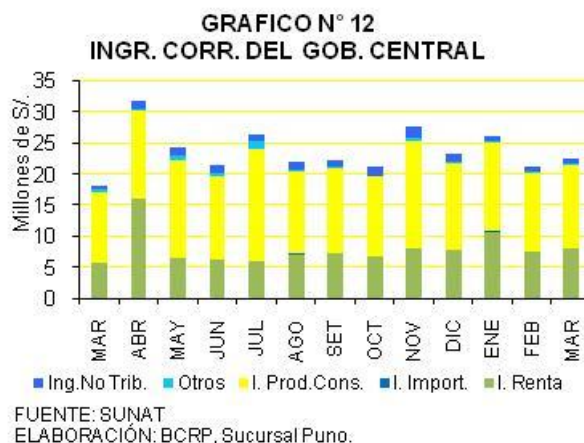

En los 3 primeros meses de 2011, los ingresos captados acumularon S/. 69,8 millones, monto superior en 20,1 por ciento a similar período del año anterior, al haber aumentado la

captación por IGV e impuesto a la renta en 39,8 y 12,2 por ciento respectivamente, contrariamente los impuestos a la importación disminuyeron en 69,5 por ciento.

#### 4.2. Gobierno Regional

En marzo, los gastos del gobierno regional fueron S/. 58,2 millones, lo que significó un descenso de 1,2 por ciento respecto a igual mes del año anterior; en este contexto los gastos corrientes sufrieron un recorte de 5,8 por ciento, sin embargo los gastos de capital se expandieron en 38,3 por ciento.

sociales (10,0 por ciento) y bienes y servicios (7,0 por ciento). Los gastos de capital fueron S/. 8,5 millones, destinados en su totalidad a la adquisición de activos no financieros.

Los gastos corrientes que concentran el 85,4 por ciento, sumaron S/. 49,7 millones y fueron destinados en su mayoría a cubrir gastos de personal y obligaciones sociales (68,1 por ciento), pensiones y otras prestaciones

Los gastos fueron financiados principalmente con recursos ordinarios por S/. 56,5 millones (97,1 por ciento), habiendo caído en 6,7 por ciento con relación a marzo de 2010; recursos directamente recaudados por S/. 0,7 millones (1,3 por ciento) con una caída de 26,5 por ciento, donaciones y transferencias S/. 0,3 millones (participan del 0,6 por ciento).

**CUADRO N° 24**  
**GASTOS DE LA REGION PUNO**

(En miles de Nuevos Soles)

RUBROS	MAR			ENE-MAR		
	2010	2011	Var %	2010	2011	Var %
- Gastos Corrientes	51 435,3	49 723,7	-5,8	158 882,9	156 676,0	-3,6
- Gastos de Capital	6 002,1	8 522,3	38,3	11 768,8	8 804,0	-27,2
- Servicio de la Deuda	0,0	0,0		0,0	0,0	
<b>TOTAL</b>	<b>57 437,4</b>	<b>58 245,9</b>	<b>-1,2</b>	<b>170 651,6</b>	<b>165 480,0</b>	<b>-5,3</b>

FUENTE: MEF: Transparencia Económica, y Oficina de Presupuesto y Planificación de la Región Puno

ELABORACION: BCRP, Sucursal Puno.

**GRAFICO N° 13  
GASTOS - REGION PUNO**



FUENTE: MEF - Transparencia Económica  
ELABORACION: BCRP, Sucursal Puno.

En los meses de enero a marzo de 2011, la ejecución presupuestal fue de S/. 165,5 millones, cifra inferior en 5,3 por ciento respecto a igual período del año 2010,

originado por los menores gastos de capital en 27,2 por ciento y de gastos corrientes en 3,6 por ciento.

### 4.3. Inversión del Gobierno Regional

La inversión registrada en marzo (S/. 8,5 millones) se expandió en 38,3 por ciento frente a lo invertido en el mismo mes del año anterior, explicado por crecimientos en transporte en 710,6 por ciento representando

el 88,8 por ciento del total; planeamiento, gestión y reserva de contingencia en 6,1 por ciento (representan el 4,7 por ciento). Contrariamente cayó educación en 94,0 por ciento y agropecuaria en 87,7 por ciento.

**CUADRO N° 25  
INVERSIONES DEL GOBIERNO REGIONAL POR RUBROS**

(En miles de Nuevos Soles)

FUENTE	MAR			ENE-MAR		
	2010	2011	Var %	2010	2011	Var %
. Plan., Gestión y Reserva de Contingencia	368,2	401,2	6,1	822,4	401,2	-52,6
. Agropecuaria	4 245,9	536,7	-87,7	7 905,1	683,1	-91,6
. Pesca	144,0	0,0	-100,0	180,2	0,0	-100,0
. Transporte	908,9	7 563,4	710,6	2 242,0	7 563,4	228,1
. Salud	119,8	7,7	-93,7	119,8	14,9	-87,8
. Educación	215,3	13,3	-94,0	496,2	141,4	-72,1
<b>TOTAL</b>	<b>6 002,1</b>	<b>8 522,3</b>	<b>38,3</b>	<b>11 765,7</b>	<b>8 804,0</b>	<b>-27,2</b>

FUENTE: MEF: Transparencia Económica, y Oficina de Presupuesto y Planificación de la Región Puno  
ELABORACION: BCRP, Sucursal Puno.

Durante el periodo, se invirtió en rehabilitación y mejoramiento de la variante carretera Calapuja-Pucará-Choquehuanca-Asillo con S/. 7,6 millones; mejoramiento de capacidades técnico productiva de los cultivos andinos de papa nativa, habas y cañihua en la región Puno con S/. 0,3 millones;

fortalecimiento de capacidades de los docentes de los niveles de educación inicial, primaria y secundaria de la región con S/. 0,2 millones y desarrollo de capacidades de la cadena productiva de quinua con S/. 0,1 millones, entre los más importantes.

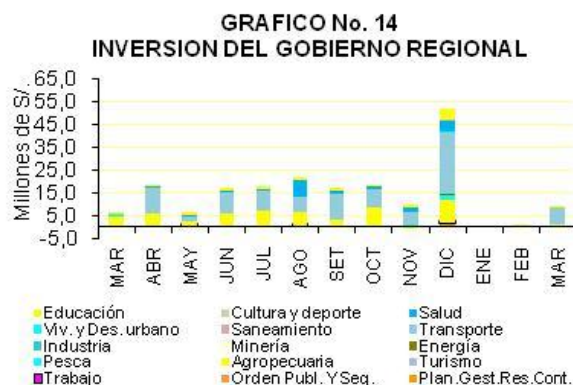

Las inversiones del Gobierno Regional en el primer trimestre de 2011, alcanzaron S/. 8,8 millones, menor en S/. 3,0 millones (-27,3 por ciento) en comparación a su similar de 2010,

debido a la menor eficacia en salud, agropecuaria, educación y planeamiento, gestión y reserva de contingencia.

#### 4.4. Gobiernos Locales

En marzo, los gastos de los gobiernos locales ascendieron a S/. 28,7 millones, lo que implicó una caída de 42,8 por ciento respecto a similar mes del año 2010. Este desempeño

radicó en una disminución de los gastos de capital (-66,0 por ciento); contrariamente subieron los gastos corrientes en 1,4 por ciento.

**CUADRO N° 26**  
**GASTOS DE LOS GOBIERNOS LOCALES**

(En miles de Nuevos Soles)

RUBROS	MAR			ENE-MAR		
	2010	2011	Var %	2010	2011	Var %
- Gastos Corrientes	17 411,2	18 125,3	1,4	38 119,5	33 437,2	-14,4
- Gastos de Capital	30 306,4	10 580,3	-66,0	57 491,0	14 372,3	-75,6
- Servicio de la Deuda	1 140,9	-3,2	-100,3	2 242,1	151,5	-93,4
<b>TOTAL</b>	<b>48 858,5</b>	<b>28 702,5</b>	<b>-42,8</b>	<b>97 852,6</b>	<b>47 960,9</b>	<b>-52,2</b>

FUENTE: MEF: Transparencia Económica.

ELABORACION: BCRP, Sucursal Puno.

Según su participación, los gastos corrientes representan el 63,1 por ciento del total, destacando bienes y servicios (42,1 por ciento), personal y obligaciones sociales (17,1 por ciento) y donaciones y transferencias (1,7 por ciento); gastos de capital participan del 36,9 por ciento conformado en su totalidad por adquisición de activos no financieros.

La ejecución presupuestal acumulada de enero-marzo de 2011 fue de S/. 48,0 millones, mostrando una contracción en 52,2 puntos porcentuales, explicado por la caída de los gastos en servicio de la deuda (-93,2 por ciento), gastos de capital (-75,6 por ciento) y gastos corrientes (-14,4 por ciento).

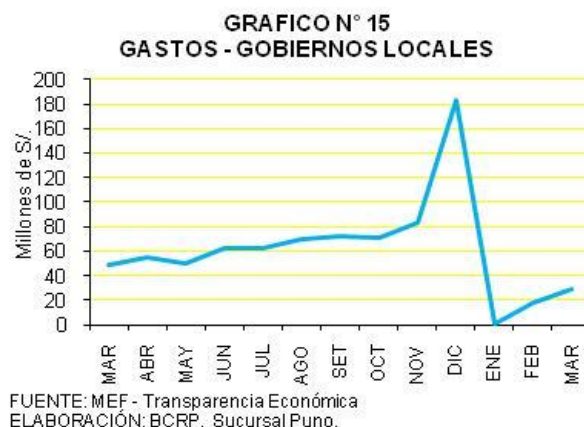

El financiamiento del gasto de los gobiernos locales procedió principalmente del fondo de compensación municipal (66,3 por ciento), los cuales disminuyeron en 36,5 por ciento respecto a marzo de 2010; recursos

directamente recaudados (8,8 por ciento) con una disminución de 30,9 y otros impuestos municipales (2,4 por ciento) con un retroceso de 25,2 por ciento.

#### 4.5. Inversión de Gobiernos locales

En marzo de 2011, las inversiones de los gobiernos locales ascendieron a S/. 10,6 millones, inferior en 66,0 por ciento en comparación con similar periodo de 2010, debido a las caídas presentadas en vivienda y desarrollo urbano (-91,7 por ciento), orden

público y seguridad (-89,7 por ciento), planeamiento, gestión y reserva de contingencia (-84,8 por ciento), transporte (-73,9 por ciento) y saneamiento (-72,2 por ciento), entre los más importantes.

**CUADRO N° 27**  
**INVERSIONES DE GOBIERNOS LOCALES POR RUBROS**  
(En miles de Nuevos Soles)

RUBROS	MAR			ENE-MAR		
	2010	2 011	Var %	2010	2011	Var %
. Plan., Gestión y Reserva de Contingencia	5 359,1	838,2	-84,8	10 439,9	1 051,6	-90,2
. Orden Público y Seguridad	1 110,9	117,7	-89,7	1 439,9	119,8	-91,9
. Comercio	1 269,6	881,7	-32,4	1 719,2	1 207,0	-31,5
. Turismo	219,3	161,5	-28,2	589,2	175,6	-71,0
. Agropecuaria	2 729,0	1 127,6	-59,8	7 699,1	1 891,3	-76,1
. Pesca	25,9	20,7	-22,2	95,1	63,8	-34,6
. Energía	829,0	868,8	2,1	1 266,1	899,4	-30,9
. Industria	65,4	19,5	-71,0	178,9	42,4	-76,9
. Transporte	7 618,3	2 043,2	-73,9	13 035,6	2 624,9	-80,4
. Comunicaciones	11,7	4,0	-66,7	11,7	14,6	22,0
. Medio Ambiente	570,2	213,0	-63,6	1 036,6	337,0	-68,3
. Saneamiento	2 688,0	766,6	-72,2	5 049,7	1 221,1	-76,4
. Vivienda y Desarrollo Urbano	1 079,6	91,7	-91,7	2 791,7	168,1	-94,1
. Salud	670,6	656,4	-4,6	1 075,0	765,2	-30,7
. Cultura y Deporte	2 805,6	959,4	-66,7	5 002,6	1 514,3	-70,5
. Educación	2 939,0	1 697,0	-43,8	5 557,9	2 138,3	-62,5
. Protección social	307,8	113,4	-64,1	492,1	138,1	-72,7
. Previsión social	10,5	0,0	-100,0	10,5	0,0	-100,0
<b>TOTAL</b>	<b>30 309,2</b>	<b>10 580,3</b>	<b>-66,0</b>	<b>57 491,0</b>	<b>14 372,3</b>	<b>-75,6</b>

FUENTE: MEF: Transparencia Económica.  
ELABORACION: BCRP, Sucursal Puno.

Las inversiones de los Gobiernos Locales se reflejan en el proyecto de construcción del mercado de productores de Yunguyo con S/. 0,5 millones; fortalecimiento de capacidades para la crianza de vacuno lechero en las microcuencas de Larimayo y San Juan con S/. 0,5 millones; electrificación rural S/. 0,4 millones; instalación de red primaria, red secundaria y conexiones domiciliarias en la comunidad de Isla y Rancho de Juliaca con S/. 0,3 millones y rehabilitación de camino vecinal tramo Jahirja Mamaniri-Tistaca distrito de Zepita con S/. 0,2 millones, entre los más relevantes.

En el acumulado enero-marzo de 2011, las inversiones de los gobiernos locales alcanzaron S/. 14,4 millones, inferior en S/. 43,2 millones (-75,6 por ciento) en relación a su similar de 2010; debido a menores gastos en todos los rubros, siendo los más relevantes vivienda y desarrollo urbano (-94,1 por ciento), orden público y seguridad (-91,9 por ciento), planeamiento, gestión y reserva de contingencia (-90,2 por ciento), transporte (-80,4 por ciento) e industria (-76,9 por ciento); entre los más importantes.



La mayoría de provincias presentaron caídas en los niveles de inversión, siendo los más relevantes Melgar (-58,3 por ciento) con una participación de 18,3 por ciento, Azángaro (-58,0 por ciento) con 15,2 por ciento, Puno

(-65,9 por ciento) con 12,2 por ciento, Chucuito (-45,9 por ciento) con 10,6 por ciento y Carabaya (-79,8 por ciento) con 10,0 por ciento.

#### 4.6. Empresas públicas

En marzo, el resultado económico de las empresas públicas San Gabán y Electropuno muestran un superávit de S/. 0,8 millones, monto menor en S/. 1,0 millones (-57,4 por ciento), respecto a similar mes de 2010.

millones, sin embargo presentó una caída de 9,7 por ciento, con relación a similar periodo de 2010, afectado por el comportamiento negativo de la empresa Electropuno en 23,4 por ciento; sin embargo la empresa San Gabán creció en 0,9 por ciento.

Durante el primer trimestre de 2011 se registró un resultado positivo de S/. 14,2

**CUADRO N° 28**  
**OPERACIONES DE LAS EMPRESAS ESTATALES**

(En miles de Nuevos Soles)

FUENTE	MAR			ENE-MAR		
	2010	2011	Var %	2010	2011	Var %
. Ingresos	13 332,9	14 940,4	9,1	40 855,2	46 446,8	11,1
. Egresos	10 031,1	11 763,3	14,2	23 286,6	29 148,7	22,2
. Gastos de capital	1 531,2	2 402,6	52,8	2 166,2	3 087,4	38,9
. Ingresos de capital	0,0	0,0		0,0	0,0	
. Resultado primario	1 770,6	774,5	-57,4	15 402,3	14 210,8	-9,7
. Transferencias	0,0	0,0		0,0	0,0	
. Financiamiento neto	-18 695,7	-1 723,4	-91,0	-18 754,7	-5 192,4	-72,9
<b>. Resultado económico</b>	<b>1 770,6</b>	<b>774,5</b>	<b>-57,4</b>	<b>15 402,3</b>	<b>14 210,8</b>	<b>-9,7</b>

FUENTE: Transparencia Económica - FONAFE

ELABORACION: BCRP, Sucursal Puno.

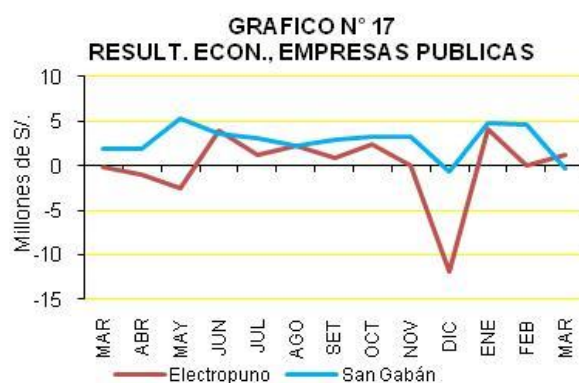

FUENTE: Transparencia Económica - FONAFE  
ELABORACION: BCRP, Sucursal Puno.

## V. MONEDA Y CREDITO

### 5.1. Depósitos del público

Los depósitos del público en el sistema financiero presentaron un saldo de S/. 534,7 millones, lo que representa un crecimiento de 18,6 por ciento en cifras reales con respecto a similar mes del año anterior, producto de mayores captaciones de las empresas bancarias (12,3 por ciento) que concentraron el 66,8 por ciento del total del sistema. Las instituciones de microfinanzas reunieron el 33,2 por ciento, saldos que crecieron 33,6 por

ciento, resaltando en este grupo las cajas municipales con una expansión de 35,1 por ciento, cajas rurales con 35,9 por ciento y financieras con un descenso en sus saldos en 20,6 por ciento.

Los depósitos en moneda nacional (M/N) aumentaron en 19,7 por ciento respecto a similar mes de 2010 y en moneda extranjera (M/E) en 15,3 por ciento.



**CUADRO N° 29**  
**DEPOSITOS EN EL SISTEMA FINANCIERO**  
(Saldo en millones de Nuevos Soles)

BANCOS	MAR		
	2010	2011	var % 1/
<b>EMPRESAS BANCARIAS</b>	<b>309,6</b>	<b>357,0</b>	<b>12,3</b>
<b>INST. DE MICROFINANZAS</b>	<b>129,5</b>	<b>177,7</b>	<b>33,6</b>
. Cajas Municipales	79,1	109,7	35,1
. Cajas Rurales	42,2	58,8	35,9
. Financieras	8,0	6,5	-20,6
<b>T O T A L</b>	<b>439,1</b>	<b>534,7</b>	<b>18,6</b>
En M/N	333,9	410,2	19,7
En M/E	105,2	124,5	15,3

1/ Variación en valores reales

FUENTE: SBS y entidades bancarias de la Región.

ELABORACION: BCRP. Sucursal Puno.

**CUADRO N° 30**  
**PARTICIPACION EN LOS DEPOSITOS**  
(en %)

	MAR		
	Mills. de S/.	Mes	Acum.
. Crédito	116,4	21,8	21,8
. Continental	91,3	17,1	38,9
. C. M. Arequipa	66,9	12,5	51,4
. Interbank	66,0	12,3	63,7
. Scotiabank	61,4	11,5	75,2
. C. R. Los Andes	57,6	10,8	86,0
. C. M. Cusco	30,8	5,8	91,7
. MIBANCO	14,6	2,7	94,5
. C. M. Tacna	12,0	2,2	96,7
. Azteca	6,6	1,2	97,9
. CrediScotia	6,4	1,2	99,1
. C. M. Piura	2,7	0,5	99,6
. C. R. Nuestra Gente	1,0	0,2	99,8
. Financiero	0,7	0,1	99,9
. C. R. CREDINKA	0,2	0,0	100,0
. Edificar	0,1	0,0	100,0
. TFC S.A.	0,0	0,0	100,0
<b>Total</b>	<b>534,7</b>	<b>100,0</b>	

FUENTE: SBS y entidades bancarias de la Región.

ELABORACION: BCRP. Sucursal Puno.

En marzo las captaciones por tipo de operación, registró un incremento en depósitos a plazo (21,4 por ciento), depósitos de ahorro (16,8 por ciento) y depósitos a la

**GRAFICO N° 18**  
**DEPOSITOS EN EL SIST. FINANCIERO**  
(Saldos)

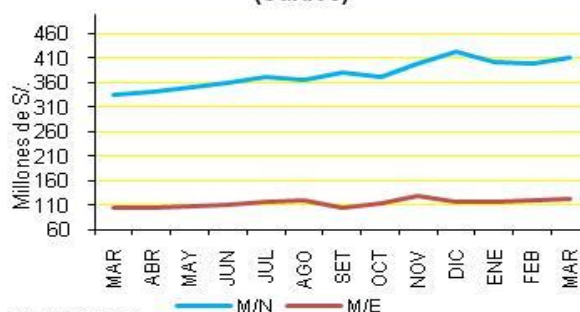

FUENTE: SBS

ELABORACION: BCRP, Sucursal Puno

vista (16,7 por ciento); siendo su participación relativa de 41,2; 40,9 y 17,9 por ciento, respectivamente.

**CUADRO N° 31**  
**DEPOSITOS POR TIPO DE OPERACIÓN**

(Saldo en millones de Nuevos Soles)

	MAR		
	2010	2011	var % 1/
. Vista	79,9	95,8	16,7
. Ahorros	182,2	218,4	16,8
. A Plazo	177,0	220,5	21,4
<b>TOTAL</b>	<b>439,1</b>	<b>534,7</b>	<b>18,6</b>

1/ Variación en valores reales

FUENTE: SBS y entidades bancarias de la Región.

ELABORACION: BCRP. Sucursal Puno.

## 5.2. Colocaciones

Los saldos de colocaciones al finalizar marzo sumaron S/. 1 519,7 millones, mayor en 28,6 por ciento, en términos reales, respecto a marzo de 2010. Las instituciones de microfinanzas, participaron con el 59,0 por ciento de los créditos, registrando un avance del 34,6 por ciento, destacando las Cajas Municipales, Financieras y EDPYMES con

participaciones de 30,4; 15,9 y 8,5 por ciento respectivamente; las empresas bancarias colocaron el 41,0 por ciento de los préstamos totales, registrando un incremento de créditos otorgados en el mes (20,9 por ciento). Las colocaciones en M/N aumentaron en 32,4 por ciento y en M/E lo hicieron en 6,0 por ciento.

**CUADRO N° 32**  
**CRÉDITO DEL SISTEMA FINANCIERO**

(Saldo en millones de Nuevos Soles)

BANCOS	MAR		
	2 010	2 011	var % 1/
<b>EMPRESAS BANCARIAS</b>	<b>502,1</b>	<b>623,4</b>	<b>20,9</b>
<b>INST. DE MICROFINANZAS</b>	<b>648,8</b>	<b>896,3</b>	<b>34,6</b>
. Cajas Municipales	374,2	462,6	20,4
. Cajas Rurales	29,3	63,1	109,4
. EDPYMES	83,7	129,2	50,3
. Financieras	161,6	241,5	45,6
<b>TOTAL</b>	<b>1 151,0</b>	<b>1 519,7</b>	<b>28,6</b>
En M/N	985,0	1 339,2	32,4
En M/E	165,9	180,5	6,0

1/ Variación en valores reales

FUENTE: SBS y entidades bancarias de la Región.

ELABORACION: BCRP. Sucursal Puno.

Según la composición por tipo de moneda, el saldo en moneda nacional representa el 11,9 por ciento del total, menor en 2,5 puntos porcentuales respecto a reportado al finalizar

similar mes de 2010, de este modo el nuevo sol sigue mostrando su fortaleza y por tanto preferencia por los agentes económicos.

**CUADRO N° 33**  
**PARTICIPACION EN LOS CRÉDITOS**  
(en %)

	MAR		
	Mills. de S/.	Mes	Acum.
. C.M. Arequipa	296,4	19,5	19,5
. Crédito	217,5	14,3	33,8
. Financiera Edificar	167,3	11,0	44,8
. MIBANCO	117,1	7,7	52,5
. EDPYME Raíz	102,0	6,7	59,2
. Continental	97,6	6,4	65,7
. Scotiabank	96,8	6,4	72,0
. Interbank	90,9	6,0	78,0
. C.M. Cusco	89,3	5,9	83,9
. C.M. Tacna	70,7	4,7	88,5
. Financiera CrediScotia	70,3	4,6	93,2
. C.R. Los Andes	50,1	3,3	96,5
. EDPYME Nueva Visión	22,3	1,5	97,9
. C. R. Nuestra Gente	11,1	0,7	98,7
. C.M. Piura	6,2	0,4	99,1
. EDPYME Solidaridad	4,8	0,3	99,4
. Financiera Efectiva	3,3	0,2	99,6
. Azteca	3,3	0,2	99,8
. C. R. CREDINKA	1,9	0,1	99,9
. Financiera TFC S.A.	0,6	0,0	100,0
. Financiero	0,2	0,0	100,0
<b>Total</b>	<b>1 519,7</b>	<b>100,0</b>	

FUENTE: SBS y entidades bancarias de la Región.  
ELABORACION: BCRP. Sucursal Puno.

Por tipo de crédito, respecto a febrero 2011, los préstamos otorgados a la mediana empresa crecieron en 14,3 por ciento, hipotecario en 3,6 por ciento, pequeñas empresas en 1,6 por ciento y consumo no revolvente en 0,5 por

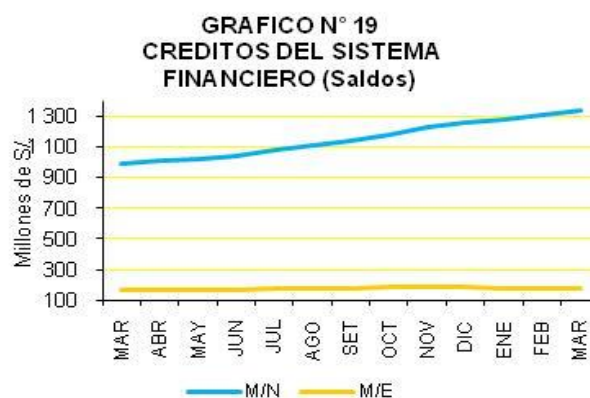

FUENTE: SBS  
ELABORACION: BCRP, Sucursal Puno.

ciento; contrarrestado por la disminución en créditos en las grandes empresas (-10,9 por ciento), corporativos (-5,8 por ciento) y consumo revolvente (-0,5 por ciento).

**CUADRO N° 34**  
**CREDITOS DEL SISTEMA FINANCIERO, POR TIPO**

Tipo de Crédito	Var % Mar11/10	Part. %
Consumo no revolventes	0,1	25,4
Consumo revolventes	-2,2	2,8
Corporativos	-100,0	0,0
Grandes empresas	64,3	4,7
Hipotecario	2,7	2,7
Medianas empresas	1,2	6,7
Microempresas	1,1	28,0
Pequeñas empresas	2,1	29,8
<b>TOTAL</b>	<b>-6,0</b>	<b>100,0</b>

FUENTE: SBS y entidades bancarias de la Región.  
ELABORACION: BCRP. Sucursal Puno.

La cartera pesada del sistema financiero alcanzo 2,7 por ciento, tasa que es inferior 0,3 por ciento a la registrada en marzo 2010. En las empresas bancarias la cartera morosa fue de 0,8 por ciento, menor en 1,3 por ciento en relación al período comparativo. En las

instituciones de microfinanzas, alcanzó 4,1 por ciento, en este contexto las Cajas Municipales, registraron 5,7 por ciento; 2,6 por ciento las Cajas Rurales, 2,4 por ciento las EDPYMES y las empresas financieras el 2,2 por ciento.

**CUADRO N° 35**  
**COEFICIENTES DE CARTERA PESADA**  
(En porcentajes)

BANCOS	MAR		
	2010	2011	DIF.
<b>EMPRESAS BANCARIAS</b>	<b>2,1</b>	<b>0,8</b>	<b>-1,3</b>
<b>INST. DE MICROFINANZAS</b>	<b>3,9</b>	<b>4,1</b>	<b>0,1</b>
. Cajas Municipales	4,6	5,7	1,1
. Cajas Rurales	5,0	2,6	-2,4
. EDPYMES	0,7	2,4	1,7
. Financieras	3,3	2,2	-1,1
<b>3. TOTAL</b>	<b>3,1</b>	<b>2,7</b>	<b>-0,3</b>
En M/N	3,0	10,0	7,0
En M/E	3,4	20,0	16,6

FUENTE: SBS y entidades bancarias de la Región.

ELABORACION: BCRP. Sucursal Puno.

**GRAFICO N° 20**  
**COEFICIENTES DE CARTERA PESADA**



FUENTE: SBS y entidades bancarias de la región.

ELABORACION: BCRP, Sucursal Puno.

## **VI. INFORMACIÓN ESTADÍSTICA**

Anexo 01

REGIÓN PUNO: PRODUCCION AGROPECUARIA, SEGÚN PRINCIPALES PRODUCTOS (TM)

PRINCIPALES PRODUCTOS	2010											2011			PRINCIPALES PRODUCTOS		
	ENE-MAR	MAR	ABR	MAY	JUN	JUL	AGO	SETI	OCT	NOVIE	DIC	ENE	FEB	MARZO		ENE-MAR	
<b>AGRICOLA 1/</b>	<b>76 404</b>	<b>63 998</b>	<b>335 713</b>	<b>198 804</b>	<b>16 091</b>	<b>4 811</b>	<b>1 047</b>	<b>281</b>	<b>522</b>	<b>6 501</b>	<b>11 183</b>	<b>1 663</b>	<b>12 041</b>	<b>51 189</b>	<b>64 893</b>	<b>AGRICOLA 1/</b>	
Quinua	1 984	1 984	25 230	4 737	0	0	0	0	0	0	0	0	0	465	465	Quinua	
Cañihua	449	449	3 414	503	0	0	0	0	0	0	0	0	0	150	150	Cañihua	
Cebada Grano	97	97	13 932	15 945	44	0	0	0	0	0	0	0	0	96	96	Cebada Grano	
Trigo	0	0	756	977	0	0	0	0	0	0	0	0	0	0	0	Trigo	
Centeno Grano	0	0	32	40	0	0	0	0	0	0	0	0	0	0	0	Centeno Grano	
Avena Grano	0	0	2 697	3 491	14	0	0	0	0	0	0	0	0	0	0	Avena Grano	
Maíz Amiláceo	482	482	2 032	3 355	86	0	0	0	0	0	0	0	61	292	353	Maíz Amiláceo	
Maíz Amarillo Duro	224	224	2 047	1 892	0	0	0	0	0	0	0	0	0	296	296	Maíz Amarillo Duro	
Arroz	80	80	198	281	214	0	0	0	0	0	0	0	0	80	80	Arroz	
Papa	61 798	58 642	301 459	185 193	731	0	0	0	0	10 030	16 702	0	8 818	40 305	49 123	Papa	
Oca	1 029	1 029	15 216	15 717	69	0	0	0	0	0	0	0	0	581	581	Oca	
Olluco	1 144	1 144	5 326	4 076	0	0	0	0	0	0	0	0	0	348	348	Olluco	
Mashua	148	148	2 915	3 081	0	0	0	0	0	0	0	0	0	171	171	Mashua	
Yuca	0	0	396	4 079	5 428	4 106	0	0	0	0	0	0	0	281	281	Yuca	
Tarhui	0	0	12	1 651	208	0	0	0	0	0	0	0	0	0	0	Tarhui	
Haba	3 863	2 407	6 366	3 357	1 059	0	0	0	0	0	0	23	37	764	1 497	2 298	Haba
Arveja	37	37	267	460	0	0	0	0	0	0	0	0	0	0	0	0	Arveja
Cebolla	890	759	4 109	1 803	0	0	0	0	0	0	0	23	72	1 211	1 306	Cebolla	
Avena Forrajera	119 223	119 223	777 667	371 220	671	0	0	0	0	0	0	0	300	48 376	48 676	Avena Forrajera	
Cebada Forrajera	7 640	7 640	243 193	136 123	2 044	0	0	0	0	0	0	0	0	1 597	1 597	Cebada Forrajera	
Plátano	2 929	963	937	1 011	965	961	911	892	1 113	1 071	1 058	1 033	917	1 092	3 042	Plátano	
Naranja	428	428	2 300	5 214	8 999	5 456	1 353	53	0	0	0	0	0	417	417	Naranja	
Café	299	299	1 959	2 169	1 158	399	100	0	0	0	0	0	0	227	227	Café	
Alfalfa	135 922	86 475	114 035	74 533	29 714	0	0	0	1 140	10 757	20 166	8 031	39 194	130 023	177 248	Alfalfa	
Otros Pastos Cultiv.	43 805	28 729	37 799	26 150	4 782	0	0	0	50	3 230	7 015	55	11 483	28 583	40 121	Otros Pastos Cultiv.	
<b>PECUARIA 1/</b>	<b>71 206</b>	<b>31 030</b>	<b>22 229</b>	<b>22 028</b>	<b>20 915</b>	<b>19 436</b>	<b>17 115</b>	<b>15 242</b>	<b>12 029</b>	<b>30 223</b>	<b>15 237</b>	<b>11 838</b>	<b>29 523</b>	<b>32 049</b>	<b>73 410</b>	<b>PECUARIA 1/</b>	
Carne de Vacuno	3 735	1 586	2 221	2 291	2 050	1 979	1 767	1 575	1 211	1 117	1 103	893	1 335	1 607	3 835	Carne de Vacuno	
Carne de Ovino	1 952	833	1 093	1 272	1 327	1 240	1 034	932	682	606	514	496	670	834	2 000	Carne de Ovino	
Carne de Alpaca	970	422	651	675	679	687	546	438	377	298	199	222	365	431	1 018	Carne de Alpaca	
Carne de Llama	309	120	168	197	197	173	141	127	92	72	95	88	113	122	323	Carne de Llama	
Carne de Porcino	513	206	230	267	273	264	212	200	155	145	144	144	179	215	538	Carne de Porcino	
Carne de Ave	654	222	226	259	268	264	265	258	238	226	231	210	219	225	654	Carne de Ave	
Leche de Vacuno	28 951	11 157	10 322	7 105	6 309	4 710	3 793	3 133	2 878	3 275	4 051	8 017	10 979	11 971	30 967	Leche de Vacuno	
Lana de Ovino	3 937	1 890	0	0	0	0	0	0	0	714	353	0	2 094	1 865	3 959	Lana de Ovino	
Fibra de Alpaca	0	472	0	0	0	0	0	0	0	1 456	280	0	464	531	995	Fibra de Alpaca	
Fibra de Llama	0	53	0	0	0	0	0	0	0	215	42	0	56	56	112	Fibra de Llama	
Otros pdtos. Pecuario	2 492	1 055	1 363	1 497	1 431	1 406	1 471	1 340	1 023	827	693	674	771	993	2 438	Otros pdtos. Pecuario	
<b>TOTAL 1/</b>	<b>147 610</b>	<b>95 027</b>	<b>357 942</b>	<b>220 831</b>	<b>37 007</b>	<b>24 247</b>	<b>18 162</b>	<b>15 523</b>	<b>12 551</b>	<b>36 724</b>	<b>26 420</b>	<b>13 502</b>	<b>41 563</b>	<b>83 239</b>	<b>138 304</b>	<b>TOTAL 1/</b>	

NOTA: Información Preliminar

1/ V.B.P. en miles de nuevos soles a precios de 1994

FUENTE: Dirección Regional de Agricultura – Puno

ELABORACIÓN: BCRP, Sucursal Puno

Anexo 02

**SUPERFICIE AGRÍCOLA SEMBRADA, SEGÚN PRINCIPALES CULTIVOS**  
(Hectáreas)

PRINCIPALES CULTIVOS	2010											2011			PRINCIPALES CULTIVOS	
	AGO-MAR	MAR	ABR	MAY	JUN	JUL	AGO	SET	OCT	NOV	DIC	ENE	FEB	MAR		AGO-MAR
Quinua	27 051	0	0	0	0	0	198	5 446	19 317	1 722	1 529	0	0	0	28 212	Quinua
Cañihua	5 854	0	0	0	0	0	28	518	4 189	858	280	0	0	0	5 873	Cañihua
Cebada Grano	25 978	0	0	0	0	0	70	2 188	13 299	6 997	3 815	0	0	0	26 369	Cebada Grano
Trigo	1 446	0	0	0	0	0	9	179	767	509	0	0	0	0	1 464	Trigo
Centeno Grano	81	0	0	0	0	0	0	8	31	35	0	0	0	0	74	Centeno Grano
Avena Grano	6 208	0	0	0	0	0	0	174	4 102	2 030	118	0	0	0	6 424	Avena Grano
Maíz Amiláceo	3 666	0	0	0	0	0	644	1 036	1 958	6	0	0	0	0	3 644	Maíz Amiláceo
Maíz Amarillo Duro	2 455	0	0	0	0	0	796	1 172	340	0	0	0	0	0	2 308	Maíz Amarillo Duro
Arroz	445	0	0	0	0	0	95	163	126	89	0	0	0	0	473	Arroz
Papa	50 105	0	0	0	1 300	1 012	4 437	7 324	20 152	11 913	6 557	155	0	0	50 538	Papa
Oca	4 248	0	0	0	0	0	390	807	2 633	194	1	0	0	0	4 025	Oca
Olluco	1 688	0	0	0	0	0	170	482	856	226	0	0	0	0	1 734	Olluco
Mashua	853	0	0	0	0	0	58	133	555	61	1	0	0	0	808	Mashua
Yuca	1 336	0	0	0	0	0	652	710	14	3	0	0	0	0	1 379	Yuca
Tarhui	1 471	0	0	0	0	0	11	178	1 239	6	0	0	0	0	1 434	Tarhui
Haba	461	0	0	0	0	20	948	4 880	3 745	328	0	0	0	0	9 901	Haba
Arveja	9 189	0	0	0	0	0	59	431	364	16	0	0	0	0	870	Arveja
Cebolla	2	0	0	0	0	0	45	146	142	34	9	0	0	0	376	Cebolla
Avena Forrajera	839	0	0	0	0	0	0	83	6 416	18 473	25 819	3 466	0	0	54 257	Avena Forrajera
Cebada Forrajera	402	0	0	0	0	0	1	3	902	5 763	9 451	1 931	0	0	18 051	Cebada Forrajera
Plátano	52 750	0	0	0	0	0	0	0	3	0	0	0	0	2	5	Plátano
Naranja	18 217	0	0	0	0	0	0	0	15	26	0	0	12	0	53	Naranja
Café	22	0	0	0	0	0	0	10	70	66	12	0	36	0	194	Café
Alfalfa	35	0	0	0	0	0	0	0	0	160	370	1 991	80	0	2 601	Alfalfa
Otros Pastos Cultiv.	503	0	0	0	0	0	0	0	0	70	235	157	0	0	462	Otros Pastos Cultiv.
<b>TOTAL</b>	<b>218 559</b>	<b>0</b>	<b>0</b>	<b>0</b>	<b>1 300</b>	<b>1 032</b>	<b>8 611</b>	<b>26 071</b>	<b>81 235</b>	<b>49 585</b>	<b>48 197</b>	<b>7 700</b>	<b>128</b>	<b>2</b>	<b>221 529</b>	<b>TOTAL</b>

NOTA: Información Preliminar. Además, no incluye superficie instalada de cultivos permanentes

FUENTE: Dirección Regional de Agricultura - Puno

ELABORACIÓN: BCRP, Sucursal Puno

Anexo 03

REGIÓN PUNO: SUPERFICIE COSECHADA, SEGÚN PRINCIPALES PRODUCTOS  
(Hectáreas)

PRINCIPALES PRODUCTOS	2010											2011			PRINCIPALES PRODUCTOS	
	ENE-MAR	MAR	ABR	MAY	JUN	JUL	AGO	SET	OCT	NOV	DIC	ENE	FEB	MAR		ENE-MAR
Quinua	1 518	1 518	21 030	3 794	0	0	0	0	0	0	0	0	0	472	472	Quinua
Cañihua	626	626	4 352	643	0	0	0	0	0	0	0	0	0	165	165	Cañihua
Cebada Grano	81	81	11 846	13 567	41	0	0	0	0	0	0	0	0	83	83	Cebada Grano
Trigo	0	0	640	811	0	0	0	0	0	0	0	0	0	0	0	Trigo
Centeno Grano	0	0	37	44	0	0	0	0	0	0	0	0	0	0	0	Centeno Grano
Avena Grano	0	0	2 677	3 505	11	0	0	0	0	0	0	0	0	0	0	Avena Grano
Maiz Amiláceo	305	305	1 244	2 064	53	0	0	0	0	0	0	0	10	180	190	Maiz Amiláceo
Maiz Amarillo Duro	131	131	1 196	1 128	0	0	0	0	0	0	0	0	0	162	162	Maiz Amarillo Duro
Arroz	48	48	118	162	119	0	0	0	0	0	0	0	0	47	47	Arroz
Papa	5 134	4 847	27 813	16 482	55	0	0	0	0	852	1 408	0	713	3 406	4 119	Papa
Oca	127	127	2 101	1 944	8	0	0	0	0	0	0	0	0	79	79	Oca
Olluco	155	155	800	626	0	0	0	0	0	0	0	0	0	49	49	Olluco
Mashua	19	19	409	420	0	0	0	0	0	0	0	0	0	23	23	Mashua
Yuca	0	0	35	382	521	398	0	0	0	0	0	0	0	25	25	Yuca
Tarhui	0	0	9	1 295	167	0	0	0	0	0	0	0	0	0	0	Tarhui
Haba	562	351	0	0	0	0	0	0	0	0	0	5	116	256	377	Haba
Arveja	52	52	5 185	2 824	745	0	0	0	0	0	20	0	0	0	0	Arveja
Cebolla	7	7	0	0	0	0	0	0	0	0	0	0	0	0	0	Cebolla
Avena Forrajera	0	0	256	478	0	0	0	0	0	0	0	0	0	0	0	Avena Forrajera
Cebada Forrajera	60	51	242	100	0	0	0	0	0	0	0	2	6	71	79	Cebada Forrajera
Plátano	4 512	4 512	31 388	15 002	38	0	0	0	0	0	0	0	20	3 099	3 119	Plátano
Naranja	392	392	10 974	6 474	95	0	0	0	0	0	0	0	0	92	92	Naranja
Café	0	0	0	0	0	0	0	0	0	0	1 273	0	0	0	0	Café
Alfalfa	0	0	0	0	0	0	0	0	0	0	2 320	0	0	0	0	Alfalfa
Otros Pastos Cultiv.	0	0	0	0	0	0	0	0	0	0	9 258	0	0	0	0	Otros Pastos Cultiv.
<b>TOTAL</b>	<b>13 729</b>	<b>13 222</b>	<b>122 352</b>	<b>71 745</b>	<b>1 853</b>	<b>398</b>	<b>0</b>	<b>0</b>	<b>0</b>	<b>852</b>	<b>14 279</b>	<b>7</b>	<b>865</b>	<b>8 209</b>	<b>9 081</b>	<b>TOTAL</b>

NOTA: Información Preliminar

FUENTE: Dirección Regional de Agricultura - Puno

ELABORACIÓN: BCRP, Sucursal Puno



Anexo 04

EXTRACCION Y COMERCIALIZACION PESQUERA, SEGÚN ESPECIES  
(kg.)

	2010											2011				
	ENE-MAR	MAR	ABR	MAY	JUN	JUL	AGO	SET	OCT	NOV	DIC	ENE	FEB	MAR	ENE-MAR	
<b>EXTRACCION</b>	<b>2 256 778</b>	<b>716 953</b>	<b>600 109</b>	<b>660 194</b>	<b>599 396</b>	<b>534 434</b>	<b>880 377</b>	<b>888 776</b>	<b>915 561</b>	<b>1 092 435</b>	<b>1 269 255</b>	<b>765 949</b>	<b>865 084</b>	<b>786 282</b>	<b>2 417 315</b>	<b>EXTRACCION</b>
- Boga	0	0	0	0	0	0	0	0	0	0	0	0	0	0	0	- Boga
- Carachi	105 221	40 265	51 102	58 048	70 354	68 368	57 555	32 117	25 730	23 328	16 881	36 598	34 599	31 045	102 242	- Carachi
- Ispi	23 534	1 332	1 116	855	5 727	6 538	47 831	88 993	98 899	84 105	71 943	23 740	9 601	8 494	41 835	- Ispi
-Suche	209	80	136	149	176	155	158	48	34	0	0	70	69	56	195	-Suche
- Mauri	7 223	3 094	3 981	4 745	5 403	4 854	5 168	3 110	3 609	2 281	1 068	1 997	2 574	2 271	6 842	- Mauri
- Pejerrey	110 570	52 957	44 459	42 976	38 985	37 988	35 904	9 984	10 116	9 516	8 138	22 673	26 797	24 431	73 901	- Pejerrey
- Trucha Natural	10 056	1 564	5 635	6 783	7 511	8 123	4 461	2 784	2 993	2 675	2 893	7 671	6 044	5 271	18 986	- Trucha Natural
- Trucha Crianza	1 999 965	617 661	493 680	546 638	471 240	408 408	729 300	751 740	774 180	970 530	1 168 332	673 200	785 400	714 714	2 173 314	- Trucha Crianza
<b>COMERCIALIZACION</b>	<b>2 172 414</b>	<b>682 338</b>	<b>563 696</b>	<b>620 222</b>	<b>554 681</b>	<b>491 070</b>	<b>828 339</b>	<b>838 956</b>	<b>861 942</b>	<b>1 041 435</b>	<b>1 220 977</b>	<b>730 291</b>	<b>833 224</b>	<b>755 568</b>	<b>2 319 083</b>	<b>COMERCIALIZACION</b>
- Boga	0	0	0	0	0	0	0	0	0	0	0	0	0	0	0	- Boga
- Carachi	69 968	27 533	33 585	36 790	45 764	44 346	34 976	16 446	11 919	10 194	7 005	21 730	21 309	16 916	59 955	- Carachi
- Ispi	11 604	446	446	429	2 223	2 770	34 601	56 473	59 807	48 196	38 488	9 830	1 328	1 095	12 253	- Ispi
-Suche	170	64	110	120	141	123	126	39	28	0	0	0	62	42	104	-Suche
- Mauri	5 801	2 437	3 170	3 880	4 285	3 841	4 155	2 450	2 938	1 862	865	1 396	1 968	1 675	5 039	- Mauri
- Pejerrey	69 425	31 839	24 865	22 899	19 028	18 509	16 640	3 113	2 711	2 730	2 060	12 342	13 105	12 136	37 583	- Pejerrey
- Trucha Natural	7 945	1 232	4 382	5 304	5 842	6 328	3 495	2 228	2 409	2 144	2 312	3 578	2 670	2 413	8 661	- Trucha Natural
- Trucha Crianza	1 983 915	611 484	488 743	541 172	466 528	404 324	722 007	744 223	766 438	960 825	1 156 694	673 200	785 400	714 714*	2 173 314	- Trucha Crianza
- Otros.	23 586	7 303	8 395	9 628	10 870	10 829	12 339	13 984	15 692	15 484	13 553	8 215	7 382	6 577	22 174	- Otros.

\*Información estimada

FUENTE: Dirección Regional de Pesquería - Puno  
ELABORACIÓN: BCRP, Sucursal Puno

Anexo 05

PRODUCCIÓN MINERA, SEGÚN PRINCIPALES MINERALES

PRODUCTOS	2010											2011				PRODUCTOS
	ENE-MAR	MAR	ABR	MAY	JUN	JUL	AGO	SET	OCT	NOV	DIC	ENE	FEB	MAR	ENE-MAR	
MINERIA METALICA																MINERIA METALICA
Estaño (TMF)	9 227	3 271	3 147	2 909	3 111	2 929	2 912	2 335	2 417	2 449	2 413	2 285	2 049	2 455	6 789	Estaño (TMF)
Plomo (TMF)	527	223	120	139	156	223	195	198	212	200	213	166	198	111	475	Plomo (TMF)
Oro (gr-f)	722 170	241 073	240 645	229 883	226 405	219 470	228 856	227 519	212 433	215 701	264 831	174 112	222 622	204 718	601 452	Oro (gr-f)
Plata (kg-f)	11 233	4 024	3 062	4 083	3 813	4 073	4 057	3 606	3 814	3 629	194	2 891	1 942	2 225	7 058	Plata (kg-f)
Zinc (TMF)	515	226	172	174	183	183	215	241	248	234	267	246	173	193	612	Zinc (TMF)

FUENTE: Página web Ministerio de Energía y Minas  
ELABORACIÓN: BCRP, Sucursal Puno

**Anexo 06**

**REGION PUNO: PRODUCCIÓN MANUFACTURERA  
( Índice del Volumen Físico 1994=100)**

	2010											2011				PRODUCTOS
	ENE-MAR	MAR	ABR	MAY	JUN	JUL	AGO	SET	OCT	NOV	DIC	ENE	FEB	MAR	ENE-MAR	
Bebidas gaseosas	7,61	8,32	6,71	8,32	6,35	6,52	7,91	8,17	9,14	8,00	8,07	6,32	3,44	4,60	4,79	Bebidas gaseosas
Productos de panadería	170,49	201,91	201,88	201,39	182,18	175,40	181,04	194,35	182,07	213,34	373,16	202,40	201,65	239,43	214,49	Productos de panadería
Ladrillos	151,31	159,74	157,04	167,74	199,91	209,64	209,88	176,76	151,98	156,02	162,55	110,40	100,31	99,61	103,44	Ladrillos
Cemento	277,63	344,14	352,55	365,08	346,63	321,72	377,56	329,12	394,07	318,47	288,77	219,92	176,65	204,86	200,48	Cemento
Cal	531,03	558,33	711,23	644,26	427,31	549,91	556,62	504,36	395,88	798,88	720,92	541,39	645,56	754,05	647,00	Cal
Prendas de Vestir	0,00	0,00	46,87	292,28	237,67	715,65	484,87	518,47	746,44	418,31	219,49	0,00	0,00	0,00	0,00	Prendas de Vestir
Muebles	254,16	184,75	184,72	259,15	290,64	200,72	351,27	258,51	455,61	85,63	102,96	137,40	53,25	38,73	76,46	Muebles
TOTAL	131,93	157,01	168,77	171,14	151,05	152,25	171,45	151,53	169,43	164,44	148,79	111,80	101,87	118,57	110,75	TOTAL

FUENTE: Empresas manufactureras respectivas  
ELABORACIÓN: BCRP, Sucursal Puno

**Anexo 07**

**REGION PUNO: PRODUCCIÓN MANUFACTURERA  
( Variación Real % del Índice de Valor Físico)**

	2010											2011				PRODUCTOS
	ENE-MAR	MAR	ABR	MAY	JUN	JUL	AGO	SET	OCT	NOV	DIC	ENE	FEB	MAR	ENE-MAR	
Bebidas gaseosas	23,15	18,84	21,56	-1,87	-25,36	-23,21	-2,48	2,90	-5,65	-13,94	5,42	-17,05	-50,09	-44,67	-37,09	Bebidas gaseosas
Productos de panadería	3,31	23,00	16,61	19,61	0,63	8,69	-21,77	6,97	-5,24	2,84	57,29	39,43	22,65	18,58	25,81	Productos de panadería
Ladrillos	-28,10	-20,10	-11,43	223,43	808,21	-4,69	-0,37	-8,91	-39,14	-9,16	0,82	-28,49	-28,25	-37,65	-31,64	Ladrillos
Cemento	-8,36	13,72	4,64	10,03	5,77	-9,31	2,35	-13,99	8,12	3,67	186,23	-19,39	-18,20	-40,47	-27,79	Cemento
Cal	2,71	7,07	23,74	-8,12	32,39	69,46	180,99	14,20	-34,79	224,82	15,76	32,26	3,22	35,05	21,84	Cal
Prendas de Vestir	-	-	-19,29	11,77	-	126,92	18,94	-19,44	112,59	105,39	189,46	-	-	-	-	Prendas de Vestir
Muebles	-27,99	-56,04	-51,81	0,65	-25,81	-31,12	6,82	-73,05	21,30	-67,16	-75,59	-45,72	-83,59	-79,04	-69,92	Muebles
TOTAL	-5,64	11,97	8,79	5,47	10,22	2,25	16,69	-9,74	-0,26	29,30	94,62	-9,09	-12,02	-24,48	-16,05	TOTAL

FUENTE: Empresas manufactureras respectivas  
ELABORACIÓN: BCRP, Sucursal Puno

Anexo 08

REGION PUNO: ENERGÍA ELÉCTRICA, SEGÚN EMPRESAS Y CENTRALES  
(Mwh)

	2010											2011				
	ENE-MAR	MAR	ABR	MAY	JUN	JUL	AGO	SET	OCT	NOV	DIC	ENE	FEB*	MAR*		ENE-MAR
1. Emp. Electro Puno	4 779	1 592	2 065	1 796	1 690	1 106	765	729	1 094	1 048	2 162	1 676	1 508	1 247	4 431	1. Emp. Electro Puno
- C.H. Sandia	4 779	1 592	2 065	1 796	1 690	1 106	765	729	1 094	1 048	2 162	1 676	1 508	1 247	4 431	- C.H. Sandia
2. Emp. San Gabán	154 598	40 978	40 802	41 770	40 384	44 907	42 334	47 124	51 338	54 482	74 046	80 746	72 618	60 269	213 633	2. Emp. San Gabán
- C.H. San Gabán II	154 451	40 910	40 487	41 342	40 033	44 795	42 254	47 104	51 319	54 460	74 043	80 727	72 601	60 255	213 582	- C.H. San Gabán II
- C.T. Taparachi	103	52	288	417	331	97	69	15	5	1	2	13	12	10	35	- C.T. Taparachi
- C.T. Bellavista	44	16	27	11	20	16	12	6	14	21	0	6	6	5	16	- C.T. Bellavista
TOTAL	159 377	42 570	42 867	43 566	42 074	46 014	43 099	47 854	52 432	55 530	76 207	82 422	74 126	61 516	218 064	TOTAL
- Hidraulica	159 230	42 502	42 552	43 138	41 723	45 901	43 018	47 833	52 413	55 507	76 205	82 403	74 109	61 502	218 013	- Hidraulica
- Térmica	147	68	315	428	352	112	81	21	19	22	2	19	17	14	51	- Térmica

\*Distribución estimada

FUENTE: OSINERGMIN

ELABORACIÓN: BCRP, Sucursal Puno

Anexo 09

REGION PUNO: CONSUMO DE AGUA POTABLE, SEGÚN TIPO DE CONSUMO  
(m<sup>3</sup>)

	2010											2011			
	ENE-MAR	MAR	ABR	MAY	JUN	JUL	AGO	SET	OCT	NOV	DIC	ENE	FEB	MAR	ENE-MAR
Consumo Doméstico	2 589 921	828 895	832 525	835 780	838 290	834 836	839 144	840 870	943 783	930 045	925 027	834 570	832 559	829 296	2 496 425
Consumo Comercial	438 502	142 514	143 813	150 489	148 095	148 950	155 151	155 630	174 562	154 419	150 051	134 140	142 526	144 077	420 743
Consumo Industrial	16 513	5 697	5 782	6 049	5 594	5 913	5 757	5 509	5 983	5 531	5 455	5 257	7 416	6 154	18 827
Consumo Estatal	124 403	41 341	43 667	45 275	45 597	44 508	47 043	46 668	56 005	48 120	48 029	44 338	43 784	46 659	134 781
TOTAL FACTURADO	3 169 339	1 018 447	1 025 787	1 037 593	1 037 576	1 034 207	1 047 095	1 048 677	1 180 333	1 138 115	1 128 562	1 018 305	1 026 285	1 026 186	3 070 776

FUENTE: Empresas de Saneamiento de la región Puno

ELABORACIÓN: BCRP, Sucursal Puno

Anexo 10

REGIÓN PUNO: ARRIBO DE TURISTAS, SEGÚN NACIONALIDAD  
(Número de Personas)

	2010											2011				
	ENE-MAR	MAR	ABR	MAY	JUN	JUL	AGO	SET	OCT	NOV	DIC	ENE	FEB	MAR	ENE-MAR	
<b>PERU</b>	<b>52 147</b>	<b>16 429</b>	<b>16 865</b>	<b>17 149</b>	<b>15 995</b>	<b>17 695</b>	<b>18 945</b>	<b>17 076</b>	<b>18 771</b>	<b>18 214</b>	<b>18 124</b>	<b>17 845</b>	<b>20 176</b>	<b>18 303</b>	<b>56 324</b>	<b>PERU</b>
<b>NORTE AMERICA</b>	<b>4 588</b>	<b>1 597</b>	<b>2 340</b>	<b>3 698</b>	<b>3 063</b>	<b>3 810</b>	<b>3 098</b>	<b>2 284</b>	<b>2 869</b>	<b>2 389</b>	<b>1 706</b>	<b>1 541</b>	<b>1 371</b>	<b>2 169</b>	<b>5 081</b>	<b>NORTE AMERICA</b>
EE.UU.	2 957	903	1 588	2 645	2 495	2 901	2 340	1 609	1 974	1 510	1 349	1 237	980	1 430	3 647	EE.UU.
Canadá	1 631	694	752	1 053	568	909	758	675	895	879	357	304	391	739	1 434	Canadá
<b>CENTRO AMERICA</b>	<b>382</b>	<b>137</b>	<b>137</b>	<b>115</b>	<b>260</b>	<b>279</b>	<b>266</b>	<b>233</b>	<b>271</b>	<b>203</b>	<b>208</b>	<b>166</b>	<b>103</b>	<b>144</b>	<b>413</b>	<b>CENTRO AMERICA</b>
México	258	77	81	74	192	193	87	124	113	119	152	109	69	75	253	México
Otros países	124	60	56	41	68	86	179	109	158	84	56	57	34	69	160	Otros países
<b>SUD AMERICA</b>	<b>5 388</b>	<b>584</b>	<b>1 046</b>	<b>1 196</b>	<b>1 053</b>	<b>2 698</b>	<b>1 550</b>	<b>1 843</b>	<b>1 784</b>	<b>1 157</b>	<b>1 437</b>	<b>2 801</b>	<b>1 544</b>	<b>1 652</b>	<b>5 997</b>	<b>SUD AMERICA</b>
Argentina	1 762	183	455	433	342	1 266	579	779	744	291	268	812	359	582	1 753	Argentina
Bolivia	489	152	183	187	194	153	207	166	206	171	274	248	230	188	666	Bolivia
Brasil	1 797	103	220	375	236	895	438	601	532	454	398	1 006	315	477	1 798	Brasil
Chile	653	43	63	47	56	138	68	105	54	54	68	217	413	124	754	Chile
Colombia	585	77	84	121	178	197	131	88	191	126	358	466	163	216	845	Colombia
Ecuador	52	17	24	22	19	31	104	35	22	20	24	43	35	34	112	Ecuador
Venezuela	50	9	17	11	28	18	23	69	35	41	47	9	29	31	69	Venezuela
<b>EUROPA</b>	<b>12 770</b>	<b>4 766</b>	<b>7 292</b>	<b>9 112</b>	<b>6 570</b>	<b>11 206</b>	<b>13 905</b>	<b>10 583</b>	<b>13 786</b>	<b>11 119</b>	<b>3 836</b>	<b>4 340</b>	<b>4 139</b>	<b>6 614</b>	<b>15 093</b>	<b>EUROPA</b>
Inglaterra	1 769	785	1 007	1 471	1 225	1 390	1 830	1 513	1 846	1 087	609	531	577	715	1 823	Inglaterra
Alemania	1 967	690	834	985	761	1 335	1 544	1 402	2 083	1 659	494	632	699	1 269	2 600	Alemania
España	813	323	453	449	578	1 077	2 277	1 145	1 206	856	486	331	361	597	1 289	España
Francia	3 458	1 474	2 927	3 553	1 793	2 341	2 903	2 589	3 572	2 838	529	913	747	1 663	3 323	Francia
Italia	718	166	360	504	546	660	2 170	529	881	668	321	374	305	291	970	Italia
Otros Países	4 045	1 328	1 711	2 150	1 667	4 403	3 181	3 405	4 198	4 011	1 397	1 559	1 450	2 079	5 088	Otros Países
<b>ASIA</b>	<b>1 984</b>	<b>612</b>	<b>455</b>	<b>886</b>	<b>867</b>	<b>649</b>	<b>1 030</b>	<b>1 418</b>	<b>1 226</b>	<b>976</b>	<b>865</b>	<b>798</b>	<b>1 366</b>	<b>1 680</b>	<b>3 844</b>	<b>ASIA</b>
Japón	1 229	298	236	671	696	485	780	1 217	833	636	430	489	1 033	1 078	2 600	Japón
Corea	290	65	90	54	65	66	63	50	114	143	237	150	174	176	500	Corea
Otros Países	465	249	129	161	106	98	187	151	279	197	198	159	159	426	744	Otros Países
<b>AFRICA</b>	<b>61</b>	<b>37</b>	<b>24</b>	<b>63</b>	<b>23</b>	<b>19</b>	<b>16</b>	<b>64</b>	<b>35</b>	<b>54</b>	<b>34</b>	<b>24</b>	<b>10</b>	<b>11</b>	<b>45</b>	<b>AFRICA</b>
<b>OTROS</b>	<b>2 962</b>	<b>1 026</b>	<b>1 064</b>	<b>1 426</b>	<b>977</b>	<b>1 265</b>	<b>1 239</b>	<b>1 384</b>	<b>1 738</b>	<b>1 137</b>	<b>1 031</b>	<b>961</b>	<b>613</b>	<b>730</b>	<b>2 304</b>	<b>OTROS</b>
TOTAL NACIONALES	52 147	16 429	16 865	17 149	15 995	17 695	18 945	17 076	18 771	18 214	18 124	17 845	20 176	18 303	56 324	TOTAL NACIONALES
TOT. EXTRANJEROS	28 135	8 759	12 358	16 496	12 813	19 926	21 104	17 809	21 709	17 035	9 117	10 631	9 146	13 000	32 777	TOT. EXTRANJEROS
<b>TOTAL GENERAL</b>	<b>80 282</b>	<b>25 188</b>	<b>29 223</b>	<b>33 645</b>	<b>28 808</b>	<b>37 621</b>	<b>40 049</b>	<b>34 885</b>	<b>40 480</b>	<b>35 249</b>	<b>27 241</b>	<b>28 476</b>	<b>29 322</b>	<b>31 303</b>	<b>89 101</b>	<b>TOTAL GENERAL</b>

FUENTE : DIRCETUR - Puno y Juliaca  
ELABORACIÓN: BCRP, Sucursal Puno

Anexo 11

REGIÓN PUNO: PERNOCTACIONES DE TURISTAS, SEGÚN NACIONALIDAD  
(Número de Personas)

	2010											2011				
	ENE-MAR	MAR	ABR	MAY	JUN	JUL	AGO	SET	OCT	NOV	DIC	ENE	FEB	MAR		ENE-MAR
<b>PERU</b>	<b>68 098</b>	<b>20 694</b>	<b>21 383</b>	<b>21 629</b>	<b>20 160</b>	<b>22 238</b>	<b>24 163</b>	<b>21 933</b>	<b>24 118</b>	<b>23 253</b>	<b>22 747</b>	<b>22 710</b>	<b>26 394</b>	<b>23 070</b>	<b>72 174</b>	<b>PERU</b>
<b>NORTE AMERICA</b>	<b>7 789</b>	<b>2 542</b>	<b>3 998</b>	<b>6 138</b>	<b>5 325</b>	<b>6 479</b>	<b>5 246</b>	<b>3 866</b>	<b>5 046</b>	<b>4 077</b>	<b>2 867</b>	<b>2 669</b>	<b>2 415</b>	<b>3 999</b>	<b>9 083</b>	<b>NORTE AMERICA</b>
EE.UU.	5 281	1 529	2 817	4 562	4 440	5 052	4 089	2 827	3 623	2 651	2 313	2 159	1 776	2 794	6 729	EE.UU.
Canadá	2 508	1 013	1 181	1 576	885	1 427	1 157	1 039	1 423	1 426	554	510	639	1 205	2 354	Canadá
<b>CENTRO AMERICA</b>	<b>649</b>	<b>224</b>	<b>238</b>	<b>195</b>	<b>453</b>	<b>482</b>	<b>431</b>	<b>352</b>	<b>510</b>	<b>316</b>	<b>405</b>	<b>308</b>	<b>227</b>	<b>250</b>	<b>785</b>	<b>CENTRO AMERICA</b>
México	464	120	146	124	343	350	200	209	182	206	309	210	167	138	515	México
Otros países	185	104	92	71	110	132	231	143	328	110	96	98	60	112	270	Otros países
<b>SUD AMERICA</b>	<b>7 725</b>	<b>753</b>	<b>1 630</b>	<b>1 865</b>	<b>1 611</b>	<b>4 504</b>	<b>2 445</b>	<b>3 000</b>	<b>2 787</b>	<b>1 792</b>	<b>2 118</b>	<b>4 195</b>	<b>2 128</b>	<b>2 509</b>	<b>8 832</b>	<b>SUD AMERICA</b>
Argentina	2 591	241	698	742	541	2 173	949	1 194	1 172	481	399	1 096	508	881	2 485	Argentina
Bolivia	584	182	272	214	241	193	233	232	265	218	300	297	261	271	829	Bolivia
Brasil	2 521	140	320	591	387	1 518	719	1 059	841	717	627	1 528	480	755	2 763	Brasil
Chile	862	48	103	77	79	195	124	184	84	71	86	262	485	150	897	Chile
Colombia	1 021	110	176	197	292	346	210	154	330	216	580	901	271	350	1 522	Colombia
Ecuador	68	22	33	28	33	42	178	59	36	29	51	97	61	54	212	Ecuador
Venezuela	78	10	28	16	38	37	32	118	59	60	75	14	62	48	124	Venezuela
<b>EUROPA</b>	<b>19 591</b>	<b>7 211</b>	<b>11 621</b>	<b>14 215</b>	<b>10 439</b>	<b>17 090</b>	<b>21 790</b>	<b>15 913</b>	<b>20 947</b>	<b>16 535</b>	<b>5 829</b>	<b>6 665</b>	<b>6 439</b>	<b>10 045</b>	<b>23 149</b>	<b>EUROPA</b>
Inglaterra	2 566	1 114	1 544	2 259	1 894	2 029	2 782	2 210	2 764	1 533	871	748	834	1 106	2 688	Inglaterra
Alemania	2 998	1 075	1 278	1 474	1 113	1 903	2 479	2 037	2 986	2 291	691	967	1 012	1 850	3 829	Alemania
España	1 259	484	983	736	961	1 722	3 743	1 881	2 052	1 450	832	588	693	948	2 229	España
Francia	5 287	2 220	4 512	5 519	2 908	3 289	4 072	3 812	5 464	4 402	794	1 373	1 146	2 489	5 008	Francia
Italia	1 325	278	609	905	990	1 144	3 934	923	1 436	1 170	547	671	492	507	1 670	Italia
Otros Países	6 156	2 040	2 695	3 322	2 573	7 003	4 780	5 050	6 245	5 689	2 094	2 318	2 262	3 145	7 725	Otros Países
<b>ASIA</b>	<b>2 571</b>	<b>822</b>	<b>555</b>	<b>1 003</b>	<b>1 025</b>	<b>823</b>	<b>1 207</b>	<b>1 639</b>	<b>1 420</b>	<b>1 103</b>	<b>1 054</b>	<b>935</b>	<b>1 584</b>	<b>1 888</b>	<b>4 407</b>	<b>ASIA</b>
Japón	1 631	465	293	735	799	576	861	1 345	898	684	507	570	1 179	1 149	2 898	Japón
Corea	323	68	93	63	67	76	77	58	142	146	255	155	187	183	525	Corea
Otros Países	617	289	169	205	159	171	269	236	380	273	292	210	218	556	984	Otros Países
<b>AFRICA</b>	<b>101</b>	<b>62</b>	<b>37</b>	<b>96</b>	<b>32</b>	<b>27</b>	<b>27</b>	<b>95</b>	<b>47</b>	<b>59</b>	<b>47</b>	<b>45</b>	<b>16</b>	<b>16</b>	<b>77</b>	<b>AFRICA</b>
<b>OTROS</b>	<b>4 500</b>	<b>1 530</b>	<b>1 618</b>	<b>2 148</b>	<b>1 421</b>	<b>1 861</b>	<b>1 854</b>	<b>1 968</b>	<b>2 596</b>	<b>1 645</b>	<b>1 518</b>	<b>1 502</b>	<b>897</b>	<b>1 141</b>	<b>3 540</b>	<b>OTROS</b>
TOTAL NACIONALES	68 098	20 694	21 383	21 629	20 160	22 238	24 163	21 933	24 118	23 253	22 747	22 710	26 394	23 070	72 174	TOT. NACIONALES
TOT. EXTRANJEROS	42 926	13 144	19 697	25 660	20 306	31 266	33 000	26 833	33 353	25 527	13 838	16 319	13 706	19 848	49 873	TOT. EXTRANJEROS
<b>TOTAL GENERAL</b>	<b>111 024</b>	<b>33 838</b>	<b>41 080</b>	<b>47 289</b>	<b>40 466</b>	<b>53 504</b>	<b>57 163</b>	<b>48 766</b>	<b>57 471</b>	<b>48 780</b>	<b>36 585</b>	<b>39 029</b>	<b>40 100</b>	<b>42 918</b>	<b>122 047</b>	<b>TOTAL GENERAL</b>

FUENTE : DIRCETUR- Puno y Juliaca  
ELABORACIÓN: BCRP, Sucursal Puno

Anexo 12

**EMPLEO FORMAL URBANO EN EMPRESAS DE 10 A MAS TRABAJADORES  
EN LAS CIUDADES DE PUNO Y JULIACA POR SECTORES ECONOMICOS**  
(Variación porcentual con respecto al mismo mes año anterior )

Año	Mes	Comercio	Primario	Industria	Servicios	Transportes y Comunicaciones	Total	
2009	ABR	12,1	10,0	1,6	32,8	1,7	25,0	
	MAY	9,8	10,9	1,4	17,3	-1,0	14,2	
	JUN	6,7	12,0	1,3	14,6	4,1	12,2	
	JUL	9,8	10,2	2,3	6,3	2,6	9,7	
	AGO	8,9	9,3	-1,9	7,1	4,2	6,8	
	SET	12,1	-4,9	-1,8	7,4	-1,1	6,7	
	OCT	7,9	-0,9	-0,8	9,9	2,1	8,4	
	NOV	9,5	0,0	-3,0	2,5	1,9	3,0	
	DIC	10,8	5,9	-2,7	2,8	1,3	3,5	
	2010	ENE	7,2	1,7	-3,0	1,5	0,0	2,6
		FEB	9,8	-3,4	1,5	3,8	0,7	5,1
		MAR	7,0	-7,2	2,0	9,8	2,9	8,5
ABR		7,8	-9,8	2,1	8,3	3,6	6,7	
MAY		8,6	-8,9	2,8	8,5	7,3	7,1	
JUN		13,8	-8,2	2,7	8,9	3,7	7,7	
JUL		10,8	-8,3	-0,8	12,5	6,3	9,8	
AGO		12,5	-5,9	0,7	13,9	4,4	11,4	
SET		8,7	-5,9	1,2	9,6	-0,1	7,6	
OCT		9,1	-11,0	2,7	13,7	-1,0	10,4	
NOV		9,8	-11,0	4,0	17,6	-2,9	13,2	
DIC		12,2	-16,7	3,2	18,3	-0,7	14,0	
2011	ENE	36,3	1,7	3,1	17,6	0,1	18,1	
	FEB	n.d.	n.d.	n.d.	n.d.	n.d.	n.d.	
	MAR	n.d.	n.d.	n.d.	n.d.	n.d.	n.d.	

n.d. = no disponible

FUENTE : Página web Ministerio de Trabajo y Promoción del Empleo

ELABORACIÓN: BCRP, Sucursal Puno

Anexo 13

TIPO DE CAMBIO EN EL MERCADO PARALELO DE LA CIUDAD DE PUNO: 2006-2011

(Soles por dólar)

	2006			2007			2008			2009			2010			2011		
	COM-PRA	VENTA	PROME-DIO	COM-PRA	VENTA	PROME-DIO	COM-PRA	VENTA	PROME-DIO	COM-PRA	VENTA	PROME-DIO	COM-PRA	VENTA	PROME-DIO	COM-PRA	VENTA	PROME-DIO
ENERO	3,40	3,43	3,41	3,19	3,21	3,20	2,95	2,97	2,96	3,08	3,11	3,10	2,86	2,88	2,87	2,79	2,81	2,80
FEBRERO	3,29	3,32	3,31	3,18	3,20	3,19	2,89	2,91	2,90	3,21	3,24	3,22	2,85	2,87	2,86	2,76	2,78	2,77
MARZO	3,33	3,36	3,34	3,18	3,20	3,19	2,80	2,82	2,81	3,17	3,20	3,19	2,83	2,85	2,84	2,77	2,79	2,78
ABRIL	3,33	3,36	3,35	3,17	3,19	3,18	2,72	2,74	2,73	3,08	3,11	3,10	2,82	2,85	2,84			
MAYO	3,28	3,31	3,29	3,16	3,18	3,17	2,81	2,83	2,82	2,97	3,00	2,98	2,83	2,84	2,84			
JUNIO	3,27	3,29	3,28	3,16	3,18	3,17	2,87	2,91	2,89	2,98	3,00	2,99	2,83	2,86	2,85			
JULIO	3,25	3,27	3,26	3,16	3,18	3,17	2,86	2,89	2,87	2,99	3,02	3,01	2,82	2,84	2,83			
AGOSTO	3,22	3,25	3,23	3,15	3,17	3,16	2,87	2,91	2,89	2,96	2,98	2,97	2,80	2,82	2,81			
SETIEMBRE	3,23	3,25	3,24	3,13	3,15	3,14	2,95	2,98	2,96	2,92	2,94	2,93	2,78	2,80	2,79			
OCTUBRE	3,23	3,25	3,24	3,01	3,03	3,02	3,04	3,09	3,06	2,85	2,88	2,86	2,77	2,79	2,78			
NOVIEMBRE	3,21	3,23	3,22	2,99	3,01	3,00	3,08	3,10	3,09	2,88	2,90	2,89	2,78	2,80	2,79			
DICIEMBRE	3,20	3,23	3,22	2,97	3,00	2,99	3,08	3,11	3,10	2,86	2,89	2,88	2,80	2,82	2,81			

FUENTE: Cambistas informales ciudad de Puno

ELABORACIÓN: BCRP Sucursal Puno.

ANEXO 14

EXPORTACIONES (FOB), SEGÚN GRUPO DE PRODUCTOS

(Miles de US\$)

RUBROS	2010											2011			
	ENE-MAR	MAR	ABR	MAY	JUN	JUL	AGO	SET	OCT	NOV	DIC	ENE	FEB	MAR	ENE-MAR
<b>1. PROD. TRADICIONALES</b>	<b>103 428</b>	<b>31 703</b>	<b>42 599</b>	<b>35 496</b>	<b>43 499</b>	<b>44 291</b>	<b>46 672</b>	<b>60 632</b>	<b>60 118</b>	<b>50 110</b>	<b>50 455</b>	<b>52 750</b>	<b>74 513</b>	<b>75 242</b>	<b>202 504</b>
. Agropecuarios	969	251	19 979	0	0	567	870	1 200	2 158	2 062	1 236	1 774	1 271	1 259	4 303
. Pesqueros	0	0	0	0	0	0	0	0	0	0	0	0	0	0	0
. Mineros	102 459	31 452	22 620	35 496	43 499	43 724	45 802	59 432	57 961	48 048	49 219	50 976	73 242	73 983	198 201
. Petróleo y derivados	0	0	0	0	0	0	0	0	0	0	0	0	0	0	0
<b>2. PROD. NO TRADICIONALES</b>	<b>1 333</b>	<b>322</b>	<b>593</b>	<b>363</b>	<b>289</b>	<b>544</b>	<b>552</b>	<b>687</b>	<b>572</b>	<b>355</b>	<b>814</b>	<b>452</b>	<b>394</b>	<b>687</b>	<b>1 533</b>
. Agropecuarios	329	59	422	122	209	392	250	412	262	167	538	282	161	328	770
. Pesqueros	612	230	152	193	74	73	234	169	244	114	205	148	189	285	622
. Textiles	337	27	17	21	5	30	62	34	56	57	56	18	39	59	116
. Maderas y papeles, y sus manuf.	0	0	0	0	0	0	0	57	0	0	0	0	0	0	0
. Químicos	11	6	2	5	1	12	1	1	1	0	1	0	1	3	5
. Minería no metálica	0	0	0	0	0	0	0	0	1	0	0	0	0	1	1
. Sidero metalúrgicos y joyería	1	0	0	0	0	0	2	0	1	0	0	0	0	0	0
. Metal Mecánico	42	0	0	22	0	11	0	0	0	0	0	0	0	0	0
. Resto de no tradicionales 1/	0	0	0	0	0	27	4	14	9	17	14	4	4	11	18
<b>3. TOTAL</b>	<b>104 761</b>	<b>32 024</b>	<b>43 193</b>	<b>35 859</b>	<b>43 788</b>	<b>44 835</b>	<b>47 224</b>	<b>61 319</b>	<b>60 691</b>	<b>50 465</b>	<b>51 269</b>	<b>53 202</b>	<b>74 907</b>	<b>75 929</b>	<b>204 038</b>

1/ Sombreros de punto, fundas, instrumentos musicales, pieles y sus manufacturas.

FUENTE: SUNAT. [www.sunat.gob.pe](http://www.sunat.gob.pe)

ELABORACION: BCRP, Sucursal Puno.



ANEXO 15

REGION PUNO: EXPORTACIONES DE PRODUCTOS TRADICIONALES

(Miles de US\$)

TIPO	2010											2011			
	ENE-MAR	MAR	ABR	MAY	JUN	JUL	AGO	SET	OCT	NOV	DIC	ENE	FEB	MAR	ENE-MAR
<b>AGROPECUARIOS</b>	<b>969</b>	<b>251</b>	<b>19 979</b>	<b>0</b>	<b>0</b>	<b>567</b>	<b>870</b>	<b>1 200</b>	<b>2 158</b>	<b>2 062</b>	<b>1 236</b>	<b>1 774</b>	<b>1 271</b>	<b>1 259</b>	<b>4 303</b>
Café															
Volumen (TM)	0	0	0	0	0	0	223	126	422	430	188	236	115	132	483
Valor (Miles US\$)	0	0	0	0	0	0	827	528	1 727	1 895	829	1 165	561	558	2 284
Lana sin cardar ni peinar															
Volumen (TM)	591	150	663	0	0	317	24	376	248	97	223	308	322	295	925
Valor (Miles US\$)	969	251	12 203	0	0	567	43	672	431	167	407	608	710	700	2 019
Resto de agropecuarios 1/															
Volumen (TM)	0	0	781	0	0	0	0	0	0	0	0	0	0	0	0
Valor (Miles US\$)	0	0	7 777	0	0	0	0	0	0	0	0	0	0	0	0
<b>MINEROS</b>	<b>102 459</b>	<b>31 452</b>	<b>22 620</b>	<b>35 496</b>	<b>43 499</b>	<b>43 724</b>	<b>45 802</b>	<b>59 432</b>	<b>57 961</b>	<b>48 048</b>	<b>49 219</b>	<b>50 976</b>	<b>73 242</b>	<b>73 983</b>	<b>198 201</b>
Estaño															
Volumen (TM)	135	65	230	35	315	210	375	225	255	25	75	110	110	35	255
Valor (Miles US\$)	10 569	1 152	4 366	650	5 791	3 801	7 773	5 135	6 697	639	1 969	3 023	3 193	1 134	7 350
Oro															
Volumen (TM)	1 147	1 145	325	1	1	1	1	1	1	1	1	698	2	281	981
Valor (Miles US\$)	91 548	30 279	18 254	34 454	37 548	37 854	37 179	52 587	47 640	43 998	47 155	47 700	65 285	64 449	177 435
Zinc															
Volumen (TM)	28	28	0	0	110	0	0	0	0	0	0	0	0	0	0
Valor (Miles US\$)	21	21	0	0	77	0	0	0	0	0	0	0	0	0	0
Plomo															
Volumen (TM)	0	0	0	0	42	736	95	443	936	364	26	80	991	1 276	2 347
Valor (Miles US\$)	0	0	0	0	83	1 590	190	1 020	3 623	1 058	94	253	4 764	8 400	13 417
Resto de mineros 2/															
Volumen	165	0	0	186	0	215	20	238	0	718	0	0	0	0	0
Valor	320	0	0	392	0	479	661	689	0	2 352	0	0	0	0	0
<b>TOTAL</b>	<b>103 428</b>	<b>31 703</b>	<b>42 599</b>	<b>35 496</b>	<b>43 499</b>	<b>44 291</b>	<b>46 672</b>	<b>60 632</b>	<b>60 118</b>	<b>50 110</b>	<b>50 455</b>	<b>52 750</b>	<b>74 513</b>	<b>75 242</b>	<b>202 504</b>

1/ Comprende cueros y pieles en bruto.

2/ Comprende minerales como Molibdeno, Volframio y sus concentrados.

FUENTE: SUNAT. [www.sunat.gob.pe](http://www.sunat.gob.pe)

ELABORACION: BCRP, Sucursal Puno.

ANEXO 16

EXPORTACIONES DE PRODUCTOS NO TRADICIONALES

(Miles de US\$)

TIPO	2010											2011			
	ENE-MAR	MAR	ABR	MAY	JUN	JUL	AGO	SET	OCT	NOV	DIC	ENE	FEB	MAR	ENE-MAR
<b>AGROPECUARIOS</b>	<b>329</b>	<b>59</b>	<b>422</b>	<b>122</b>	<b>209</b>	<b>392</b>	<b>250</b>	<b>412</b>	<b>262</b>	<b>167</b>	<b>538</b>	<b>282</b>	<b>161</b>	<b>328</b>	<b>770</b>
Quinua excepto para la siembra	256	59	47	122	205	265	230	383	173	111	436	137	113	296	547
Resto	73	0	375	0	3	127	20	29	88	56	102	144	48	31	223
<b>PESQUEROS</b>	<b>612</b>	<b>230</b>	<b>152</b>	<b>193</b>	<b>74</b>	<b>73</b>	<b>234</b>	<b>169</b>	<b>244</b>	<b>114</b>	<b>205</b>	<b>148</b>	<b>189</b>	<b>285</b>	<b>622</b>
Trucha Congelada	612	230	152	193	65	73	234	167	201	82	205	148	189	285	622
Preparaciones y conservas	0	0	0	0	0	0	0	0	42	31	0	0	0	0	0
Resto	0	0	0	0	9	0	0	2	1	0	0	0	0	0	0
<b>TEXTILES</b>	<b>337</b>	<b>27</b>	<b>17</b>	<b>21</b>	<b>5</b>	<b>30</b>	<b>62</b>	<b>34</b>	<b>56</b>	<b>57</b>	<b>56</b>	<b>18</b>	<b>39</b>	<b>59</b>	<b>116</b>
Prendas de vestir y otras confecciones	65	27	17	21	5	30	61	34	56	57	56	18	39	58	115
Tejidos	272	0	0	0	0	0	0	0	0	0	0	0	0	0	1
<b>MADERAS Y PAPELES Y SUS MANUFACTURAS</b>	<b>0</b>	<b>0</b>	<b>0</b>	<b>0</b>	<b>0</b>	<b>0</b>	<b>0</b>	<b>57</b>	<b>0</b>	<b>0</b>	<b>0</b>	<b>0</b>	<b>0</b>	<b>0</b>	<b>0</b>
Artículos Impresos	0	0	0	0	0	0	0	57	0	0	0	0	0	0	0
<b>QUIMICOS</b>	<b>11</b>	<b>6</b>	<b>2</b>	<b>5</b>	<b>1</b>	<b>12</b>	<b>1</b>	<b>1</b>	<b>1</b>	<b>0</b>	<b>1</b>	<b>0</b>	<b>1</b>	<b>3</b>	<b>5</b>
Artículos manufacturados de plástico	8	5	1	5	1	0	0	0	0	0	0	0	0	2	2
Productos químicos orgánicos e inorgánicos	1	1	0	0	0	0	0	0	0	0	0	0	0	0	0
Resto	1	0	0	0	0	11	1	1	1	0	1	0	1	1	3
<b>MINERALES NO METALICOS</b>	<b>0</b>	<b>0</b>	<b>0</b>	<b>0</b>	<b>0</b>	<b>0</b>	<b>0</b>	<b>0</b>	<b>1</b>	<b>0</b>	<b>0</b>	<b>0</b>	<b>0</b>	<b>1</b>	<b>1</b>
Vidrio y artículos de vidrio	0	0	0	0	0	0	0	0	1	0	0	0	0	1	1
Resto	0	0	0	0	0	0	0	0	0	0	0	0	0	0	0
<b>SIDERO-METALURGICOS Y JOYERIA</b>	<b>3</b>	<b>0</b>	<b>0</b>	<b>0</b>	<b>0</b>	<b>0</b>	<b>2</b>	<b>0</b>	<b>1</b>	<b>0</b>	<b>0</b>	<b>0</b>	<b>0</b>	<b>0</b>	<b>0</b>
Artículos de joyería	3	0	0	0	0	0	2	0	1	0	0	0	0	0	0
<b>METAL-MECANICOS</b>	<b>42</b>	<b>0</b>	<b>0</b>	<b>22</b>	<b>0</b>	<b>11</b>	<b>0</b>	<b>0</b>	<b>0</b>	<b>0</b>	<b>0</b>	<b>0</b>	<b>0</b>	<b>0</b>	<b>0</b>
Artículos manufacturados de hierro o acero	0	0	0	5	0	1	0	0	0	0	0	0	0	0	0
Maquinaria y equipo industrial, y sus partes	0	0	0	0	0	11	0	0	0	0	0	0	0	0	0
<b>OTROS 1/</b>	<b>0</b>	<b>0</b>	<b>0</b>	<b>0</b>	<b>0</b>	<b>27</b>	<b>4</b>	<b>14</b>	<b>9</b>	<b>17</b>	<b>14</b>	<b>4</b>	<b>4</b>	<b>11</b>	<b>18</b>
<b>PRODUCTOS NO TRADICIONALES</b>	<b>1 333</b>	<b>322</b>	<b>593</b>	<b>363</b>	<b>289</b>	<b>544</b>	<b>552</b>	<b>687</b>	<b>572</b>	<b>355</b>	<b>814</b>	<b>452</b>	<b>394</b>	<b>687</b>	<b>1 533</b>

1/ Sombreros de punto, fundas, instrumentos musicales, pieles y sus manufacturas.

FUENTE: SUNAT. [www.sunat.gob.pe](http://www.sunat.gob.pe)

ELABORACION: BCRP, Sucursal Puno.

ANEXO 17

EXPORTACIONES FOB POR BLOQUE ECONOMICO Y PAISES

(Miles de US\$)

BLOQUE ECONOMICO	2010											2011			
	ENE-MAR	MAR	ABR	MAY	JUN	JUL	AGO	SET	OCT	NOV	DIC	ENE	FEB	MAR	ENE-MAR
<b>I. AMERICA</b>	<b>12 318</b>	<b>1 622</b>	<b>10 065</b>	<b>844</b>	<b>2 858</b>	<b>4 757</b>	<b>4 289</b>	<b>6 512</b>	<b>5 481</b>	<b>1 832</b>	<b>3 030</b>	<b>3 693</b>	<b>4 232</b>	<b>2 214</b>	<b>10 139</b>
<b>TLCAN</b>	<b>528</b>	<b>213</b>	<b>7 906</b>	<b>166</b>	<b>231</b>	<b>373</b>	<b>241</b>	<b>698</b>	<b>292</b>	<b>1 026</b>	<b>543</b>	<b>651</b>	<b>254</b>	<b>302</b>	<b>1 206</b>
Canadá	416	131	470	77	65	134	193	135	129	8	119	462	110	149	722
Estados Unidos	111	81	7 437	88	166	239	48	563	163	1 018	424	188	143	153	485
<b>CAN</b>	<b>9 603</b>	<b>1 152</b>	<b>467</b>	<b>305</b>	<b>278</b>	<b>544</b>	<b>202</b>	<b>216</b>	<b>374</b>	<b>393</b>	<b>937</b>	<b>146</b>	<b>299</b>	<b>821</b>	<b>1 266</b>
Bolivia	0	0	375	22	0	11	0	0	0	0	4	10	0	2	12
Colombia	8 882	513	92	283	92	442	202	216	235	393	132	136	299	654	1 089
Venezuela	639	639	0	0	97	91	0	0	139	0	801	0	0	0	0
Ecuador	82	0	0	0	89	0	0	0	0	0	0	0	0	165	165
<b>MERCOSUR</b>	<b>1 505</b>	<b>251</b>	<b>1 684</b>	<b>94</b>	<b>1 791</b>	<b>3 835</b>	<b>3 629</b>	<b>5 484</b>	<b>3 475</b>	<b>281</b>	<b>1 135</b>	<b>2 887</b>	<b>3 639</b>	<b>753</b>	<b>7 279</b>
Argentina	264	0	908	94	1 333	1 911	3 586	3 132	3 044	114	98	1 477	2 124	0	3 602
Brasil	0	0	0	0	458	1 357	0	1 707	0	0	629	1 410	805	52	2 267
Uruguay	1 242	251	777	0	0	567	43	645	431	167	407	0	710	700	1 411
<b>CHILE</b>	<b>683</b>	<b>6</b>	<b>7</b>	<b>279</b>	<b>556</b>	<b>6</b>	<b>217</b>	<b>114</b>	<b>1 338</b>	<b>132</b>	<b>416</b>	<b>7</b>	<b>40</b>	<b>339</b>	<b>386</b>
<b>MEXICO</b>	<b>0</b>	<b>0</b>	<b>0</b>	<b>0</b>	<b>3</b>	<b>0</b>	<b>0</b>	<b>0</b>	<b>3</b>	<b>0</b>	<b>0</b>	<b>2</b>	<b>0</b>	<b>0</b>	<b>2</b>
<b>II. EUROPA</b>	<b>89 087</b>	<b>27 542</b>	<b>33 121</b>	<b>34 574</b>	<b>40 720</b>	<b>37 933</b>	<b>42 036</b>	<b>53 036</b>	<b>51 503</b>	<b>45 155</b>	<b>47 999</b>	<b>48 041</b>	<b>65 855</b>	<b>65 263</b>	<b>179 159</b>
<b>UNION EUROPEA</b>	<b>262</b>	<b>38</b>	<b>3 401</b>	<b>37</b>	<b>3 173</b>	<b>78</b>	<b>4 814</b>	<b>449</b>	<b>3 863</b>	<b>1 156</b>	<b>786</b>	<b>1 429</b>	<b>570</b>	<b>748</b>	<b>2 746</b>
Alemania	80	28	34	0	0	35	468	106	1 346	966	105	46	0	200	246
España	0	0	0	0	0	0	0	0	0	0	4	0	0	0	0
Francia	112	0	0	0	0	44	26	68	0	48	0	69	0	0	69
Holanda	0	0	0	0	0	0	64	0	0	0	0	0	0	0	0
Italia	59	0	0	0	0	0	105	27	10	0	57	29	0	118	147
Reino Unido	11	11	0	0	0	0	288	243	83	0	392	404	403	66	873
Suecia	0	0	0	37	0	0	24	0	60	0	57	579	51	0	630
Resto de Unión Europea 1/	0	0	3 367	0	3 173	0	3 838	5	2 364	142	171	302	116	363	780
<b>SUIZA</b>	<b>88 721</b>	<b>27 452</b>	<b>29 680</b>	<b>34 454</b>	<b>37 548</b>	<b>37 854</b>	<b>37 179</b>	<b>52 587</b>	<b>47 640</b>	<b>43 998</b>	<b>47 155</b>	<b>46 612</b>	<b>65 285</b>	<b>64 449</b>	<b>176 347</b>
<b>NORUEGA</b>	<b>104</b>	<b>52</b>	<b>40</b>	<b>83</b>	<b>0</b>	<b>0</b>	<b>42</b>	<b>0</b>	<b>0</b>	<b>0</b>	<b>58</b>	<b>0</b>	<b>0</b>	<b>66</b>	<b>66</b>
<b>III. ASIA</b>	<b>528</b>	<b>33</b>	<b>7</b>	<b>441</b>	<b>209</b>	<b>2 145</b>	<b>900</b>	<b>1 770</b>	<b>3 706</b>	<b>3 447</b>	<b>240</b>	<b>1 468</b>	<b>4 820</b>	<b>8 452</b>	<b>14 740</b>
Japón	28	13	7	49	126	0	49	18	52	12	19	46	10	30	86
Republica de Corea	21	21	0	0	0	0	0	0	2 986	0	0	0	4 062	7 637	11 699
Resto de Asia 2/	480	0	0	392	83	2 145	851	1 753	669	3 435	221	81	748	785	1 614
<b>IV. OCEANIA</b>	<b>2 827</b>	<b>2 827</b>	<b>0</b>	<b>0</b>	<b>0</b>	<b>0</b>	<b>0</b>	<b>0</b>	<b>0</b>	<b>31</b>	<b>0</b>	<b>0</b>	<b>0</b>	<b>0</b>	<b>0</b>
Australia	2 827	2 827	0	0	0	0	0	0	0	31	0	0	0	0	0
<b>TOTAL</b>	<b>104 761</b>	<b>32 024</b>	<b>43 193</b>	<b>35 859</b>	<b>43 788</b>	<b>44 835</b>	<b>47 224</b>	<b>61 319</b>	<b>60 691</b>	<b>50 465</b>	<b>51 269</b>	<b>53 202</b>	<b>74 907</b>	<b>75 929</b>	<b>204 038</b>

1/ Comprende: Bélgica, Dinamarca, Finlandia, Hungría, Polonia, Portugal y Rumania.

2/ Comprende: China e Israel.

FUENTE: SUNAT. [www.sunat.gob.pe](http://www.sunat.gob.pe)

ELABORACION: BCRP, Sucursal Puno.

ANEXO 18

ADUANA DE DESAGUADERO: IMPORTACIONES (CIF), SEGÚN USO O DESTINO ECONOMICO

(Miles de US\$)

RUBROS	2010											2011			
	ENE-MAR	MAR	ABR	MAY	JUN	JUL	AGO	SET	OCT	NOV	DIC	ENE	FEB	MAR	ENE-MAR
<b>BIENES DE CONSUMO</b>	<b>5 203,6</b>	<b>1 107,5</b>	<b>3 112,7</b>	<b>5 767,8</b>	<b>2 954,5</b>	<b>3 963,9</b>	<b>3 324,9</b>	<b>2 954,2</b>	<b>1 209,1</b>	<b>895,6</b>	<b>1 350,2</b>	<b>449,3</b>	<b>417,9</b>	<b>827,2</b>	<b>1 694,5</b>
. Alimentos y Bebidas	4 827,4	988,3	3 044,6	5 715,9	2 688,7	3 484,7	3 122,1	2 715,0	829,6	623,8	647,9	158,6	77,8	437,3	673,7
. Productos Farmacéuticos	0,0	0,0	0,0	0,0	92,8	0,0	101,9	0,0	120,3	0,0	223,8	117,0	112,0	158,9	388,0
. Utensilios Domésticos	0,0	0,0	0,0	0,0	0,0	0,0	0,0	0,0	0,0	0,0	0,0	0,0	0,0	0,0	0,0
. Electro.y Veh.Usó Part.	13,0	0,0	0,0	0,0	0,0	0,0	0,0	0,0	0,0	0,0	7,5	0,0	0,0	2,3	2,3
. Otros	363,1	119,2	68,1	51,9	172,9	479,3	101,0	239,3	259,2	271,8	471,0	173,7	228,1	228,7	630,5
<b>INSUMOS</b>	<b>42 757,8</b>	<b>15 575,3</b>	<b>17 369,3</b>	<b>19 716,5</b>	<b>19 432,0</b>	<b>21 911,3</b>	<b>18 315,1</b>	<b>21 559,2</b>	<b>22 431,5</b>	<b>26 198,2</b>	<b>16 412,2</b>	<b>22 221,2</b>	<b>16 500,5</b>	<b>14 520,4</b>	<b>53 242,1</b>
. Combustibles y Lubricantes	261,5	189,6	37,1	103,6	69,3	24,8	0,0	0,0	122,1	23,3	197,3	79,0	23,4	24,8	127,2
. Insumos para la Agricultura	12 417,8	4 622,5	5 827,9	5 458,9	8 013,6	5 469,3	6 008,4	6 227,4	6 555,9	5 797,5	3 183,0	5 659,1	3 226,0	3 677,1	12 562,1
. Insumos para la Industria	30 078,4	10 763,2	11 504,3	14 154,0	11 349,1	16 417,3	12 306,7	15 331,8	15 753,5	20 377,3	13 031,9	16 483,2	13 251,1	10 818,5	40 552,8
<b>BIENES DE CAPITAL</b>	<b>757,1</b>	<b>431,1</b>	<b>784,9</b>	<b>207,6</b>	<b>219,9</b>	<b>431,8</b>	<b>116,8</b>	<b>194,4</b>	<b>259,2</b>	<b>122,6</b>	<b>223,0</b>	<b>318,4</b>	<b>182,5</b>	<b>207,9</b>	<b>708,8</b>
. Maquinaria y Equipo	15,5	0,0	632,5	39,6	17,2	248,7	7,6	43,2	113,8	11,3	3,4	0,0	0,0	0,0	0,0
. Partes y Piezas	201,2	150,0	0,0	0,0	0,0	0,0	0,0	46,0	16,7	9,1	0,0	2,3	46,5	0,0	48,8
. Herramientas	4,0	4,0	0,0	0,0	0,0	0,0	0,0	0,0	0,0	0,0	2,0	219,2	1,1	0,0	220,2
. Materiales de Construcción	536,3	277,1	152,5	168,0	202,6	183,1	109,2	105,2	128,7	102,2	217,5	96,9	134,9	207,9	439,8
<b>TOTAL</b>	<b>48 718,4</b>	<b>17 113,9</b>	<b>21 267,0</b>	<b>25 691,9</b>	<b>22 606,4</b>	<b>26 307,1</b>	<b>21 756,8</b>	<b>24 707,9</b>	<b>23 899,8</b>	<b>27 216,4</b>	<b>17 985,5</b>	<b>22 988,9</b>	<b>17 101,0</b>	<b>15 555,5</b>	<b>55 645,4</b>

FUENTE: SUNAT. www.sunat.gob.pe

ELABORACION: BCRP, Sucursal Puno.

ANEXO 19

INGRESOS CORRIENTES DEL GOBIERNO CENTRAL

(En miles de Nuevos Soles)

RUBROS	2010											2011			
	ENE-MAR	MAR	ABR	MAY	JUN	JUL	AGO	SET	OCT	NOV	DIC	ENE	FEB	MAR(*)	ENE-MAR
<b>I. INGRESOS TRIBUTARIOS</b>	<b>55 036,1</b>	<b>17 457,0</b>	<b>30 434,9</b>	<b>22 970,9</b>	<b>20 247,3</b>	<b>25 357,0</b>	<b>20 797,9</b>	<b>21 084,1</b>	<b>19 685,9</b>	<b>25 805,6</b>	<b>21 946,5</b>	<b>25 388,2</b>	<b>20 453,3</b>	<b>21 602,0</b>	<b>67 443,6</b>
<b>1. Impuesto a la renta</b>	<b>18 301,7</b>	<b>5 702,3</b>	<b>16 035,2</b>	<b>6 444,3</b>	<b>6 257,2</b>	<b>5 885,2</b>	<b>7 081,8</b>	<b>7 170,2</b>	<b>6 793,1</b>	<b>7 953,0</b>	<b>7 706,8</b>	<b>10 728,5</b>	<b>7 517,0</b>	<b>7 939,1</b>	<b>26 184,7</b>
- Personas naturales	3 374,6	945,5	1 576,0	1 079,0	1 357,8	980,3	1 104,1	1 122,1	1 090,2	1 144,4	1 282,1	2 063,0	1 152,9	1 217,7	4 433,6
- Personas jurídicas	14 129,1	4 142,4	4 610,9	4 947,2	4 661,2	4 790,1	5 887,6	5 931,8	5 598,8	6 750,5	6 385,6	8 350,7	6 317,6	6 672,4	21 340,7
- Regularización	798,1	614,4	9 848,3	418,0	238,3	114,8	90,0	116,3	104,1	58,0	39,1	314,9	46,4	49,0	410,4
<b>2. Impuestos a la Importación</b>	<b>218,1</b>	<b>72,8</b>	<b>40,7</b>	<b>46,0</b>	<b>69,8</b>	<b>77,1</b>	<b>45,6</b>	<b>52,4</b>	<b>23,3</b>	<b>50,9</b>	<b>39,1</b>	<b>26,2</b>	<b>20,4</b>	<b>21,5</b>	<b>68,1</b>
<b>3. Impuestos a la Prod. y consumo</b>	<b>35 815,7</b>	<b>11 340,4</b>	<b>14 195,3</b>	<b>15 802,5</b>	<b>13 368,1</b>	<b>18 177,9</b>	<b>13 376,5</b>	<b>13 677,8</b>	<b>12 699,7</b>	<b>17 350,8</b>	<b>14 017,3</b>	<b>14 395,6</b>	<b>12 720,8</b>	<b>13 435,3</b>	<b>40 551,7</b>
. Impuesto General a las Ventas	35 163,6	11 042,6	14 019,2	15 616,8	13 097,5	17 820,9	13 191,4	13 372,6	12 520,3	17 100,8	13 767,7	14 330,2	12 661,8	13 372,9	40 364,8
- Interno	13 244,7	3 485,5	5 380,0	4 916,0	4 661,7	6 018,1	4 011,3	3 623,3	3 698,1	4 019,8	4 270,8	5 817,7	4 145,1	4 378,0	14 340,8
- Importaciones	21 918,8	7 557,2	8 639,1	10 700,9	8 435,8	11 802,8	9 180,1	9 749,2	8 822,3	13 081,0	9 496,9	8 512,5	8 516,6	8 994,9	26 024,0
. Impuesto Selectivo al Consumo	652,1	297,7	176,1	185,7	270,7	356,9	185,1	305,2	179,4	250,0	249,6	65,4	59,1	62,4	186,9
- Interno	212,4	85,5	66,2	108,8	54,6	105,4	45,5	137,8	82,7	79,5	75,2	38,7	48,5	51,2	138,5
- Importaciones	439,7	212,3	109,9	76,8	216,1	251,6	139,6	167,4	96,7	170,4	174,4	26,7	10,6	11,1	48,4
<b>4. Otros ingresos</b>	<b>700,5</b>	<b>341,6</b>	<b>163,7</b>	<b>678,1</b>	<b>552,1</b>	<b>1 216,9</b>	<b>294,0</b>	<b>183,7</b>	<b>169,8</b>	<b>450,9</b>	<b>183,3</b>	<b>237,9</b>	<b>195,2</b>	<b>206,1</b>	<b>639,1</b>
<b>II. INGRESOS NO TRIBUTARIOS</b>	<b>1 795,9</b>	<b>682,1</b>	<b>1 218,9</b>	<b>1 327,8</b>	<b>1 213,0</b>	<b>1 127,2</b>	<b>1 192,1</b>	<b>1 177,1</b>	<b>1 627,3</b>	<b>1 754,7</b>	<b>1 332,5</b>	<b>722,3</b>	<b>818,4</b>	<b>864,4</b>	<b>2 405,1</b>
<b>III. TOTAL</b>	<b>56 831,9</b>	<b>18 139,1</b>	<b>31 653,8</b>	<b>24 298,6</b>	<b>21 460,3</b>	<b>26 484,2</b>	<b>21 990,0</b>	<b>22 261,2</b>	<b>21 313,2</b>	<b>27 560,3</b>	<b>23 279,0</b>	<b>26 110,5</b>	<b>21 271,7</b>	<b>22 466,5</b>	<b>69 848,7</b>

FUENTE: SUNAT. [www.sunat.gob.pe](http://www.sunat.gob.pe)

(\*) Estimado

ELABORACION: BCRP, Sucursal Puno.

ANEXO 20

**GASTOS DEL GOBIERNO REGIONAL, SEGÚN TIPO DE GASTO**  
(En miles de Nuevos Soles)

TIPO DE GASTO	2010											2011			
	ENE-MAR	MAR	ABR	MAY	JUN	JUL	AGO	SET	OCT	NOV	DIC	ENE	FEB	MAR	ENE-MAR
<b>1. GASTOS CORRIENTES</b>	<b>158 883</b>	<b>51 435</b>	<b>50 177</b>	<b>53 497</b>	<b>55 391</b>	<b>67 333</b>	<b>69 005</b>	<b>53 151</b>	<b>55 299</b>	<b>53 823</b>	<b>67 389</b>	<b>57 847</b>	<b>49 106</b>	<b>49 724</b>	<b>156 676</b>
. Personal y Obligaciones Sociales	124 185	38 026	38 957	39 383	39 016	48 193	40 862	39 656	40 824	41 090	46 864	48 818	40 269	39 668	128 754
. Pensiones y Otras Prestaciones Sociales	19 655	5 837	5 711	5 855	5 681	7 649	5 777	5 746	6 170	5 399	8 041	8 183	5 702	5 840	19 724
. Bienes y Servicios	12 776	7 213	5 354	7 302	10 327	6 479	6 960	7 621	7 574	7 226	15 007	839	2 927	4 096	7 862
. Donaciones y Transferencias	1 596	0	0	0	0	4 740	0	0	0	0	0	0	0	0	0
. Otros Gastos	671	360	155	956	367	273	12 165	128	731	108	717	8	208	120	335
<b>2. GASTOS DE CAPITAL</b>	<b>11 769</b>	<b>6 002</b>	<b>18 474</b>	<b>6 373</b>	<b>17 094</b>	<b>17 592</b>	<b>21 503</b>	<b>16 732</b>	<b>18 279</b>	<b>9 781</b>	<b>51 599</b>	<b>20</b>	<b>262</b>	<b>8 522</b>	<b>8 804</b>
. Adquisición de Activos no Financieros	11 769	6 002	18 474	6 373	17 094	17 592	21 503	16 732	18 279	9 781	51 599	20	262	8 522	8 804
. Adquisición de Activos Financieros	0	0	0	0	0	0	0	0	0	0	0	0	0	0	0
. Otros Gastos de Capital	0	0	0	0	0	0	0	0	0	0	0	0	0	0	0
<b>3. SERVICIO DE LA DEUDA</b>	<b>0</b>	<b>0</b>	<b>0</b>	<b>0</b>	<b>0</b>	<b>0</b>	<b>0</b>	<b>0</b>	<b>0</b>	<b>0</b>	<b>0</b>	<b>0</b>	<b>0</b>	<b>0</b>	<b>0</b>
. Servicio de la Deuda Pública	0	0	0	0	0	0	0	0	0	0	0	0	0	0	0
<b>TOTAL</b>	<b>170 652</b>	<b>57 437</b>	<b>68 651</b>	<b>59 870</b>	<b>72 484</b>	<b>84 925</b>	<b>90 509</b>	<b>69 883</b>	<b>73 578</b>	<b>63 604</b>	<b>118 987</b>	<b>57 867</b>	<b>49 368</b>	<b>58 246</b>	<b>165 480</b>

FUENTE: MEF: Transparencia Económica y Oficina de Presupuesto y Planificación de la Región Puno

ELABORACION: BCRP, Sucursal Puno.

ANEXO 21

**GASTOS DE LOS GOBIERNOS LOCALES, SEGÚN TIPO DE GASTO**

(En miles de Nuevos Soles)

TIPO DE GASTO	2010											2011			
	ENE-MAR	MAR	ABR	MAY	JUN	JUL	AGO	SET	OCT	NOV	DIC	ENE	FEB	MAR	ENE-MAR
<b>1. GASTOS CORRIENTES</b>	<b>38 119</b>	<b>17 411</b>	<b>19 237</b>	<b>18 612</b>	<b>17 542</b>	<b>18 287</b>	<b>18 324</b>	<b>19 926</b>	<b>19 092</b>	<b>18 549</b>	<b>38 168</b>	<b>868</b>	<b>14 444</b>	<b>18 125</b>	<b>33 437</b>
. Personal y Obligaciones Sociales	12 466	4 526	4 313	4 184	3 539	5 139	3 786	4 529	4 463	3 568	6 874	330	6 957	4 905	12 191
. Pensiones y Otras Prestaciones Sociales	2 085	900	2 274	2 276	2 603	2 385	1 960	2 900	2 461	2 073	5 852	192	589	462	1 242
. Bienes y Servicios	21 691	11 258	11 715	10 688	10 172	10 116	11 461	11 564	10 728	11 921	23 621	344	6 569	12 082	18 995
. Donaciones y Transferencias	986	404	614	1 236	960	374	889	639	1 098	829	1 256	2	266	500	768
. Otros Gastos	891	324	320	228	268	273	229	293	343	159	565	0	64	177	241
<b>2. GASTOS DE CAPITAL</b>	<b>57 491</b>	<b>30 306</b>	<b>34 936</b>	<b>31 022</b>	<b>43 502</b>	<b>42 748</b>	<b>51 072</b>	<b>52 048</b>	<b>50 979</b>	<b>62 954</b>	<b>144 045</b>	<b>24</b>	<b>3 768</b>	<b>10 580</b>	<b>14 372</b>
. Adquisición de Activos no Financieros	57 491	30 309	34 936	31 014	42 978	42 570	50 844	51 759	50 926	62 650	140 452	24	3 768	10 580	14 372
. Adquisición de Activos Financieros	0	-3	0	0	0	0	0	0	0	0	0	0	0	0	0
. Otros Gastos de Capital	0	0	0	8	524	178	228	289	53	304	3 593	0	0	0	0
<b>3. SERVICIO DE LA DEUDA</b>	<b>2 242</b>	<b>1 141</b>	<b>769</b>	<b>1 013</b>	<b>1 227</b>	<b>1 203</b>	<b>923</b>	<b>720</b>	<b>611</b>	<b>1 293</b>	<b>1 396</b>	<b>0</b>	<b>155</b>	<b>-3</b>	<b>151</b>
. Servicio de la Deuda Pública	2 242	1 141	769	1 013	1 227	1 203	923	720	611	1 293	1 396	0	155	-3	151
<b>II. GASTOS</b>	<b>97 853</b>	<b>48 858</b>	<b>54 943</b>	<b>50 647</b>	<b>62 272</b>	<b>62 237</b>	<b>70 320</b>	<b>72 694</b>	<b>70 682</b>	<b>82 796</b>	<b>183 609</b>	<b>891</b>	<b>18 367</b>	<b>28 702</b>	<b>47 961</b>

FUENTE: MEF - Transparencia Económica.

ELABORACION: BCRP, Sucursal Puno.

ANEXO 22

RESULTADO ECONOMICO DE LAS EMPRESAS ESTATALES

(En miles de Nuevos Soles)

FUENTE	2010											2011			
	ENE-MAR	MAR	ABR	MAY	JUN	JUL	AGO	SET	OCT	NOV	DIC	ENE	FEB	MAR	ENE-MAR
<b>. INGRESOS</b>	<b>40 855</b>	<b>13 333</b>	<b>12 665</b>	<b>16 003</b>	<b>14 603</b>	<b>14 005</b>	<b>16 077</b>	<b>13 963</b>	<b>15 142</b>	<b>14 907</b>	<b>15 101</b>	<b>14 974</b>	<b>16 532</b>	<b>14 940</b>	<b>46 447</b>
. San Gabán	17 717	4 882	5 721	8 534	6 157	5 788	6 515	6 090	6 240	6 499	6 640	7 213	7 967	6 323	21 503
. Electro Puno	23 138	8 451	6 944	7 468	8 445	8 217	9 562	7 873	8 902	8 408	8 461	7 761	8 565	8 618	24 944
<b>. EGRESOS</b>	<b>23 287</b>	<b>10 031</b>	<b>7 872</b>	<b>8 072</b>	<b>6 228</b>	<b>8 324</b>	<b>8 825</b>	<b>8 338</b>	<b>8 499</b>	<b>9 458</b>	<b>17 514</b>	<b>6 019</b>	<b>11 366</b>	<b>11 763</b>	<b>29 149</b>
. San Gabán	8 662	2 790	3 001	2 692	2 451	2 736	2 447	2 560	2 667	2 094	4 003	2 446	2 889	5 168	10 503
. Electro Puno	14 625	7 241	4 871	5 381	3 777	5 588	6 377	5 777	5 832	7 363	13 511	3 573	8 477	6 595	18 646
<b>. GASTOS DE CAPITAL</b>	<b>2 166</b>	<b>1 531</b>	<b>3 689</b>	<b>4 581</b>	<b>890</b>	<b>1 416</b>	<b>2 806</b>	<b>1 754</b>	<b>1 118</b>	<b>2 240</b>	<b>9 814</b>	<b>79</b>	<b>606</b>	<b>2 403</b>	<b>3 087</b>
. San Gabán	358	236	657	6	104	10	1 779	620	397	1 176	3 001	43	479	1 516	2 038
. Electro Puno	1 809	1 295	3 032	4 575	785	1 405	1 028	1 134	720	1 065	6 813	37	126	887	1 050
<b>. INGRESOS DE CAPITAL</b>	<b>0</b>	<b>0</b>	<b>0</b>	<b>0</b>	<b>0</b>	<b>0</b>	<b>0</b>	<b>0</b>	<b>0</b>	<b>0</b>	<b>0</b>	<b>0</b>	<b>0</b>	<b>0</b>	<b>0</b>
. San Gabán	0	0	0	0	0	0	0	0	0	0	0	0	0	0	0
. Electro Puno	0	0	0	0	0	0	0	0	0	0	0	0	0	0	0
<b>. RESULTADO PRIMARIO</b>	<b>15 402</b>	<b>1 771</b>	<b>1 104</b>	<b>3 349</b>	<b>7 485</b>	<b>4 265</b>	<b>4 446</b>	<b>3 871</b>	<b>5 525</b>	<b>3 209</b>	<b>-12 227</b>	<b>8 876</b>	<b>4 560</b>	<b>774</b>	<b>14 211</b>
. San Gabán	8 698	1 856	2 063	5 836	3 602	3 042	2 289	2 910	3 176	3 229	-364	4 725	4 599	-361	8 962
. Electro Puno	6 705	-85	-959	-2 487	3 883	1 223	2 157	961	2 350	-20	-11 863	4 151	-38	1 135	5 248
<b>. TRANSFERENCIAS</b>	<b>0</b>	<b>0</b>	<b>-250</b>	<b>-550</b>	<b>0</b>	<b>0</b>	<b>0</b>	<b>0</b>	<b>0</b>	<b>0</b>	<b>-321</b>	<b>0</b>	<b>0</b>	<b>0</b>	<b>0</b>
. San Gabán	0	0	-250	-550	0	0	0	0	0	0	-321	0	0	0	0
. Electro Puno	0	0	0	0	0	0	0	0	0	0	0	0	0	0	0
<b>. FINANCIAMIENTO NETO</b>	<b>-18 755</b>	<b>-18 696</b>	<b>-29</b>	<b>-29</b>	<b>-29</b>	<b>-100</b>	<b>-29</b>	<b>-29</b>	<b>-25</b>	<b>-1 745</b>	<b>-1 809</b>	<b>-1 737</b>	<b>-1 732</b>	<b>-1 723</b>	<b>-5 192</b>
. San Gabán	-18 666	-18 666	0	0	0	-70	0	0	5	-1 715	-1 779	-1 708	-1 703	-1 694	-5 105
. Electro Puno	-88	-29	-29	-29	-29	-29	-29	-29	-29	-29	-29	-29	-29	-29	-88
<b>. RESULTADO ECONOMICO</b>	<b>15 402</b>	<b>1 771</b>	<b>854</b>	<b>2 799</b>	<b>7 485</b>	<b>4 265</b>	<b>4 446</b>	<b>3 871</b>	<b>5 525</b>	<b>3 209</b>	<b>-12 548</b>	<b>8 876</b>	<b>4 560</b>	<b>774</b>	<b>14 211</b>
. San Gabán	8 698	1 856	1 813	5 287	3 602	3 042	2 289	2 910	3 176	3 229	-684	4 725	4 599	-361	8 962
. Electro Puno	6 705	-85	-959	-2 487	3 883	1 223	2 157	961	2 350	-20	-11 863	4 151	-38	1 135	5 248

FUENTE: MEF - Transparencia Económica - FONAFE

ELABORACION: BCRP, Sucursal Puno.



ANEXO 23

**SALDO DE DEPOSITOS EN EL SISTEMA FINANCIERO, SEGUN ENTIDADES**

(Miles de Nuevos Soles)

BANCOS	2010										2011			Flujo	Var real
	MAR	ABR	MAY	JUN	JUL	AGO	SET	OCT	NOV	DIC	ENE	FEB	MAR		
<b>EMPRESAS BANCARIAS</b>	<b>309 565</b>	<b>313 940</b>	<b>322 039</b>	<b>321 643</b>	<b>326 280</b>	<b>329 715</b>	<b>327 179</b>	<b>327 256</b>	<b>357 988</b>	<b>371 363</b>	<b>346 236</b>	<b>341 986</b>	<b>357 013</b>	<b>47 448</b>	<b>12,3</b>
. Crédito	104 562	104 518	97 739	108 213	108 362	113 311	104 618	104 147	120 372	113 977	109 417	111 490	116 411	11 849	8,4
. Interbank	54 108	54 944	55 639	54 386	56 665	54 529	60 120	58 952	63 273	68 467	64 357	64 265	65 954	11 846	18,7
. Scotiabank	57 083	62 115	67 173	56 361	54 736	55 694	59 730	61 486	58 314	62 294	62 249	63 299	61 395	4 312	4,8
. Continental	75 469	74 089	82 481	83 012	86 670	86 485	82 553	82 782	96 175	105 593	88 291	80 729	91 329	15 860	17,9
. Financiero	61	83	154	422	579	721	748	756	432	925	617	841	693	632	1002,2
. MIBANCO	12 798	12 564	12 768	12 977	12 881	12 943	13 098	12 824	13 172	13 919	14 974	14 866	14 600	1 801	11,1
. Azteca	5 483	5 628	6 085	6 272	6 388	6 032	6 312	6 308	6 250	6 188	6 331	6 494	6 631	1 148	17,8
<b>INST. DE MICROFIN.</b>	<b>129 525</b>	<b>132 675</b>	<b>136 430</b>	<b>148 799</b>	<b>160 212</b>	<b>156 572</b>	<b>159 499</b>	<b>160 574</b>	<b>169 641</b>	<b>169 948</b>	<b>171 851</b>	<b>175 640</b>	<b>177 688</b>	<b>48 162</b>	<b>33,6</b>
<b>Cajas Municipales</b>	<b>79 071</b>	<b>82 188</b>	<b>85 057</b>	<b>93 308</b>	<b>103 600</b>	<b>97 865</b>	<b>99 707</b>	<b>99 170</b>	<b>103 359</b>	<b>106 249</b>	<b>106 251</b>	<b>108 490</b>	<b>109 703</b>	<b>30 632</b>	<b>35,1</b>
. Arequipa	43 213	45 251	47 111	52 991	64 968	57 796	59 352	59 653	62 442	64 026	63 410	65 296	66 925	23 712	50,9
. Cusco	26 570	27 249	27 570	29 494	28 260	29 276	29 137	28 072	28 875	31 432	31 508	31 721	30 826	4 256	13,0
. Tacna	9 288	9 689	10 376	10 823	10 372	10 792	11 219	11 445	12 042	10 791	11 333	11 473	11 952	2 663	25,3
. Piura	339	292	338	3 576	2 969	3 066	2 653	2 934	3 628	3 592	3 197	3 043	2 668	2 329	666,1
<b>Cajas Rurales</b>	<b>42 155</b>	<b>42 393</b>	<b>43 718</b>	<b>44 518</b>	<b>46 501</b>	<b>48 551</b>	<b>50 071</b>	<b>51 526</b>	<b>55 770</b>	<b>53 326</b>	<b>55 683</b>	<b>57 523</b>	<b>58 824</b>	<b>16 669</b>	<b>35,9</b>
. Los Andes	42 155	42 361	43 698	44 394	46 310	47 963	49 182	50 895	54 876	52 411	54 470	56 312	57 628	15 473	33,2
. Nuestra Gente	0	26	10	98	167	540	833	541	768	722	1 000	996	992	992	
. CREDINKA	1	6	10	25	24	48	57	90	125	192	212	215	204	203	19770,8
<b>Financieras</b>	<b>7 960</b>	<b>7 802</b>	<b>7 318</b>	<b>7 396</b>	<b>7 143</b>	<b>7 091</b>	<b>7 068</b>	<b>6 944</b>	<b>6 885</b>	<b>6 781</b>	<b>6 720</b>	<b>6 585</b>	<b>6 493</b>	<b>-1 468</b>	<b>-20,6</b>
. CrediScotia	7 486	7 308	6 904	7 003	6 766	6 800	6 844	6 612	6 721	6 629	6 563	6 476	6 396	-1 091	-16,8
. TFC S.A.	0	0	0	0	0	0	0	0	0	0	0	0	0	0	
. Edyficar	474	494	413	393	377	291	224	332	164	152	157	109	97	-377	-80,1
<b>TOTAL</b>	<b>439 090</b>	<b>446 615</b>	<b>458 469</b>	<b>470 442</b>	<b>486 493</b>	<b>486 287</b>	<b>486 679</b>	<b>487 829</b>	<b>527 629</b>	<b>541 311</b>	<b>518 086</b>	<b>517 626</b>	<b>534 700</b>	<b>95 610</b>	<b>18,6</b>

FUENTE: SBS y entidades bancarias de la región.

ELABORACION: BCRP, Sucursal Puno.

ANEXO 24

SALDOS DE DEPOSITOS DEL SISTEMA FINANCIERO, SEGUN TIPO DE OPERACION

(Miles de Nuevos Soles)

BANCOS	2010										2011			Flujo	Var real
	MAR	ABR	MAY	JUN	JUL	AGO	SET	OCT	NOV	DIC	ENE	FEB	MAR		
<b>EMPRESAS BANCARIAS</b>	<b>309 565</b>	<b>313 940</b>	<b>322 039</b>	<b>321 643</b>	<b>326 280</b>	<b>329 715</b>	<b>327 179</b>	<b>327 256</b>	<b>357 988</b>	<b>371 363</b>	<b>346 236</b>	<b>341 986</b>	<b>357 013</b>	<b>47 448</b>	<b>12,3</b>
. Vista	79 854	95 538	99 654	98 383	89 245	107 459	98 478	103 734	108 750	128 339	95 463	95 402	95 723	15 869	16,8
. Ahorro	141 123	132 624	131 793	131 086	135 460	132 068	137 947	135 590	145 857	152 838	146 257	142 254	160 462	19 339	10,8
. Plazo	88 588	85 779	90 593	92 174	101 575	90 188	90 754	87 932	103 381	90 186	104 516	104 330	100 828	12 240	10,9
<b>INST. DE MICROFINANZAS</b>	<b>129 525</b>	<b>132 675</b>	<b>136 430</b>	<b>148 799</b>	<b>160 212</b>	<b>156 572</b>	<b>159 499</b>	<b>160 574</b>	<b>169 641</b>	<b>169 948</b>	<b>171 851</b>	<b>175 640</b>	<b>177 688</b>	<b>48 162</b>	<b>33,6</b>
. Vista	84	152	36	69	54	3	95	73	125	93	105	55	65	-18	-23,7
. Ahorro	41 063	41 559	41 646	44 518	43 975	46 975	50 029	50 482	55 252	56 490	55 794	58 650	57 964	16 901	37,5
. Plazo	88 378	90 964	94 748	104 211	116 183	109 593	109 376	110 018	114 264	113 364	115 952	116 935	119 658	31 279	31,9
<b>TOTAL</b>	<b>439 090</b>	<b>446 615</b>	<b>458 469</b>	<b>470 442</b>	<b>486 493</b>	<b>486 287</b>	<b>486 679</b>	<b>487 829</b>	<b>527 629</b>	<b>541 311</b>	<b>518 086</b>	<b>517 626</b>	<b>534 701</b>	<b>95 610</b>	<b>18,6</b>
. Vista	79 938	95 690	99 689	98 453	89 299	107 462	98 573	103 807	108 875	128 432	95 567	95 458	95 789	15 851	16,7
. Ahorro	182 186	174 183	173 439	175 604	179 435	179 044	187 975	186 072	201 109	209 328	202 050	200 903	218 426	36 240	16,8
. Plazo	176 966	176 742	185 341	196 386	217 758	199 782	200 130	197 950	217 645	203 551	220 468	221 265	220 486	43 520	21,4

FUENTE: SBS y entidades bancarias de la región.

ELABORACION: BCRP, Sucursal Puno.

ANEXO 25

**SALDO TOTAL DE COLOCACIONES DEL SISTEMA FINANCIERO, SEGUN ENTIDADES**

(Miles de Nuevos Soles)

BANCOS	2010										2011			Flujo	Var real
	MAR	ABR	MAY	JUN	JUL	AGO	SET	OCT	NOV	DIC	ENE	FEB	MAR		
<b>EMPRESAS BANCARIAS</b>	<b>502 144</b>	<b>512 326</b>	<b>519 403</b>	<b>528 723</b>	<b>551 942</b>	<b>558 480</b>	<b>568 303</b>	<b>578 422</b>	<b>594 359</b>	<b>596 637</b>	<b>592 537</b>	<b>603 989</b>	<b>623 401</b>	<b>121 256</b>	<b>20,9%</b>
. Crédito	133 634	140 840	144 068	150 624	171 750	173 885	180 634	189 817	200 408	203 486	201 741	207 486	217 461	83 827	58,5%
. Interbank	101 502	100 693	99 833	98 736	98 509	98 506	96 855	95 788	95 112	94 427	93 035	91 958	90 932	-10 570	-12,7%
. Scotiabank	88 247	89 466	90 932	91 655	92 877	93 379	94 691	94 093	94 944	95 014	93 820	95 473	96 809	8 562	6,9%
. Continental	93 430	93 681	94 969	95 187	92 860	93 885	94 578	94 235	95 729	93 394	91 206	93 068	97 579	4 149	1,7%
. Financiero	286	292	289	278	257	243	218	220	212	218	218	233	228	-58	-22,3%
. MIBANCO	82 918	85 231	87 323	90 498	94 043	96 986	99 815	102 734	106 432	108 009	110 258	113 025	117 101	34 183	37,6%
. Azteca	2 127	2 124	1 988	1 743	1 646	1 595	1 512	1 535	1 523	2 089	2 258	2 747	3 290	1 163	50,7%
<b>INST. DE MICROFINANZAS</b>	<b>648 833</b>	<b>659 057</b>	<b>672 687</b>	<b>685 055</b>	<b>709 196</b>	<b>728 849</b>	<b>751 220</b>	<b>785 823</b>	<b>816 379</b>	<b>846 441</b>	<b>859 457</b>	<b>880 812</b>	<b>896 316</b>	<b>247 483</b>	<b>34,6%</b>
<b>Cajas Municipales</b>	<b>374 236</b>	<b>379 512</b>	<b>384 234</b>	<b>386 469</b>	<b>392 379</b>	<b>399 593</b>	<b>408 083</b>	<b>419 626</b>	<b>432 625</b>	<b>444 940</b>	<b>448 023</b>	<b>455 497</b>	<b>462 594</b>	<b>88 358</b>	<b>20,4%</b>
. Arequipa	244 188	247 276	250 457	251 609	254 354	257 834	260 720	268 702	277 501	284 172	287 572	291 728	296 355	52 167	18,2%
. Cusco	67 986	68 901	70 179	71 478	74 222	76 954	80 788	82 912	84 534	86 961	86 362	88 042	89 312	21 326	28,0%
. Tacna	59 990	60 959	60 809	60 378	60 510	61 187	62 510	63 423	65 235	68 213	68 324	69 943	70 685	10 695	14,8%
. Piura	2 072	2 376	2 789	3 004	3 293	3 618	4 065	4 590	5 356	5 594	5 764	5 784	6 241	4 170	193,5%
<b>Cajas Rurales</b>	<b>29 329</b>	<b>30 243</b>	<b>32 964</b>	<b>35 500</b>	<b>38 966</b>	<b>43 313</b>	<b>46 174</b>	<b>48 710</b>	<b>51 845</b>	<b>55 095</b>	<b>57 497</b>	<b>60 947</b>	<b>63 063</b>	<b>33 733</b>	<b>109,4%</b>
. Los Andes	29 329	30 217	32 297	33 775	35 973	37 753	39 404	40 876	42 549	45 125	46 576	48 912	50 138	20 809	66,5%
. Nuestra Gente	0	26	667	1 725	2 993	4 296	5 466	6 485	7 853	8 492	9 380	10 288	11 066	11 066	#jDIV/0!
. CREDINKA	0	0	0	0	0	1 263	1 304	1 349	1 443	1 478	1 541	1 747	1 858	1 858	#jDIV/0!
<b>EDPYME</b>	<b>83 690</b>	<b>82 166</b>	<b>83 073</b>	<b>85 933</b>	<b>93 823</b>	<b>96 654</b>	<b>102 769</b>	<b>116 407</b>	<b>120 520</b>	<b>125 152</b>	<b>126 853</b>	<b>130 554</b>	<b>129 159</b>	<b>45 470</b>	<b>50,3%</b>
. Nueva Visión	10 368	10 940	11 312	11 603	16 907	14 380	14 788	21 819	18 505	20 027	20 786	21 621	22 331	11 963	109,8%
. Raíz	67 722	67 914	68 795	71 344	74 008	79 102	84 586	90 777	97 883	100 890	101 829	104 338	101 986	34 264	46,7%
. Efectiva	2 283	0	0	0	0	0	0	0	0	0	0	0	0	-2 283	0,0%
. Solidaridad	3 317	3 313	2 966	2 986	2 908	3 173	3 395	3 811	4 132	4 235	4 238	4 595	4 843	1 526	42,2%
<b>Financieras</b>	<b>161 578</b>	<b>167 136</b>	<b>172 415</b>	<b>177 153</b>	<b>184 029</b>	<b>189 289</b>	<b>194 194</b>	<b>201 080</b>	<b>211 388</b>	<b>221 254</b>	<b>227 084</b>	<b>233 814</b>	<b>241 500</b>	<b>79 922</b>	<b>45,6%</b>
. CrediScotia	40 626	42 188	44 087	45 881	48 429	50 007	51 471	53 826	57 941	61 210	64 038	67 368	70 263	29 637	68,5%
. TFC S.A.	510	498	498	496	492	486	470	476	476	557	549	579	635	125	21,3%
. Edificar	120 442	122 106	125 272	128 138	132 402	136 078	139 471	143 873	150 068	156 198	159 167	162 651	167 301	46 859	35,3%
. Efectiva	0	2 345	2 559	2 637	2 706	2 718	2 783	2 906	2 904	3 289	3 330	3 216	3 302	3 302	#jDIV/0!
<b>TOTAL</b>	<b>1 150 977</b>	<b>1 171 384</b>	<b>1 192 090</b>	<b>1 213 778</b>	<b>1 261 137</b>	<b>1 287 329</b>	<b>1 319 524</b>	<b>1 364 245</b>	<b>1 410 737</b>	<b>1 443 078</b>	<b>1 451 993</b>	<b>1 484 801</b>	<b>1 519 716</b>	<b>368 739</b>	<b>28,6%</b>

FUENTE: SBS y entidades bancarias de la región

ELABORACION: BCRP, Sucursal Puno.

ANEXO 26

COEFICIENTES DE CARTERA PESADA, SEGÚN ENTIDADES

(En porcentajes)

BANCOS	2010										2011			
	MAR	ABR	MAY	JUN	JUL	AGO	SET	OCT	NOV	DIC	ENE	FEB	MAR	
<b>EMPRESAS BANCARIAS</b>	<b>2,1</b>	<b>2,0</b>	<b>1,7</b>	<b>1,3</b>	<b>1,3</b>	<b>0,8</b>	<b>0,9</b>	<b>0,9</b>	<b>0,9</b>	<b>0,9</b>	<b>0,8</b>	<b>0,9</b>	<b>0,8</b>	<b>0,8</b>
. Crédito	0,1	0,1	0,1	0,1	0,0	0,1	0,0	0,0	0,1	0,0	0,0	0,0	0,0	0,0
. Interbank	3,8	3,9	2,9	2,1	2,4	1,9	1,9	2,0	1,8	1,5	1,8	1,8	1,8	1,8
. Scotiabank	1,6	2,3	2,3	2,1	2,2	0,9	0,8	0,9	0,9	0,8	0,9	0,7	1,3	1,3
. Continental	2,0	1,0	1,0	1,1	1,0	0,4	0,4	0,5	0,5	0,5	0,5	0,6	0,5	0,5
. Financiero	0,0	0,0	0,0	0,0	0,0	0,0	0,0	0,0	0,0	0,0	0,0	0,0	0,0	0,0
. MIBANCO	4,1	3,5	3,4	1,9	1,6	1,1	2,0	2,0	1,8	2,0	2,1	1,8	1,5	1,5
. Azteca (*)	0,0	0,0	0,0	0,0	0,0	0,0	0,0	0,0	0,0	0,0	0,0	0,0	0,0	0,0
<b>INST. DE MICROFINANZAS</b>	<b>3,9</b>	<b>4,1</b>	<b>4,3</b>	<b>4,2</b>	<b>4,5</b>	<b>4,0</b>	<b>3,9</b>	<b>4,2</b>	<b>4,3</b>	<b>4,2</b>	<b>4,1</b>	<b>5,4</b>	<b>4,1</b>	<b>4,1</b>
<b>Cajas Municipales</b>	<b>4,6</b>	<b>4,8</b>	<b>5,1</b>	<b>5,0</b>	<b>5,1</b>	<b>4,5</b>	<b>4,3</b>	<b>4,9</b>	<b>5,1</b>	<b>4,8</b>	<b>4,7</b>	<b>6,6</b>	<b>5,7</b>	<b>5,7</b>
. Arequipa	4,3	4,6	4,9	4,6	5,0	5,0	4,7	4,7	4,9	4,9	4,5	7,5	6,0	6,0
. Cusco	5,8	6,0	6,0	6,3	5,5	2,3	2,2	5,3	5,3	4,8	5,1	5,2	5,4	5,4
. Tacna	4,2	4,6	5,0	5,3	5,4	5,6	5,7	5,8	5,9	4,8	5,2	5,0	4,9	4,9
. Piura	0,1	0,3	0,4	0,9	1,0	1,8	1,6	1,7	1,4	1,6	2,4	2,4	2,9	2,9
<b>Cajas Rurales</b>	<b>5,0</b>	<b>4,5</b>	<b>4,2</b>	<b>4,4</b>	<b>3,8</b>	<b>3,5</b>	<b>3,7</b>	<b>3,7</b>	<b>3,4</b>	<b>3,0</b>	<b>3,1</b>	<b>2,5</b>	<b>2,6</b>	<b>2,6</b>
. Los Andes	5,0	4,5	4,2	4,6	4,2	4,0	4,3	4,4	4,1	3,7	3,8	3,1	3,2	3,2
. Nuestra Gente	-	0,0	0,0	0,0	0,0	0,0	0,0	0,0	0,0	0,0	0,0	0,0	0,0	0,0
. CREDINKA	-	-	-	-	-	0,0	0,0	0,0	0,0	0,0	0,0	0,0	0,0	0,0
<b>EDPYMES</b>	<b>0,7</b>	<b>0,7</b>	<b>0,7</b>	<b>0,7</b>	<b>2,4</b>	<b>2,3</b>	<b>2,2</b>	<b>1,9</b>	<b>1,9</b>	<b>2,2</b>	<b>2,4</b>	<b>2,3</b>	<b>2,4</b>	<b>2,4</b>
. Nueva Visión	6,1	6,4	6,8	6,7	1,0	1,1	1,1	0,8	0,9	3,5	4,6	4,4	4,5	4,5
. Raíz	0,1	0,1	0,1	0,1	2,8	2,6	2,5	2,3	2,1	2,1	2,0	2,0	2,0	2,0
. Efectiva	2,4	0,0	0,0	0,0	0,0	0,0	0,0	0,0	0,0	0,0	0,0	0,0	0,0	0,0
. Solidaridad	0,0	0,0	0,0	0,0	0,0	0,0	0,0	0,0	0,0	0,0	0,0	1,0	0,0	0,0
<b>Financieras</b>	<b>3,3</b>	<b>3,5</b>	<b>4,0</b>	<b>3,3</b>	<b>1,8</b>	<b>2,9</b>	<b>2,7</b>	<b>2,7</b>	<b>2,5</b>	<b>2,4</b>	<b>2,3</b>	<b>2,3</b>	<b>2,2</b>	<b>2,2</b>
. CrediScotia	2,5	3,2	3,8	3,7	0,6	3,1	3,0	2,5	2,5	2,5	2,6	2,4	2,3	2,3
. TFC S.A.	0,0	0,0	0,0	0,0	0,0	0,0	0,0	0,0	0,0	0,0	0,0	0,0	0,0	0,0
. Edificar	3,7	3,7	4,2	3,2	2,3	2,8	2,5	2,7	2,6	2,3	2,2	2,2	2,1	2,1
. Efectiva	0,0	0,0	3,5	2,9	2,9	3,2	3,2	3,0	3,0	4,0	4,7	4,9	4,7	4,7
<b>3. TOTAL</b>	<b>3,1</b>	<b>3,1</b>	<b>3,1</b>	<b>2,8</b>	<b>2,7</b>	<b>2,5</b>	<b>2,4</b>	<b>2,6</b>	<b>2,6</b>	<b>2,5</b>	<b>2,5</b>	<b>3,0</b>	<b>2,7</b>	<b>2,7</b>

(\*) Sin información

FUENTE: Entidades bancarias de la región.

ELABORACION: BCRP, Sucursal Puno.

## VII.-FICHA TECNICA:

### Metodología del Cálculo del Indicador de Actividad Económica Regional del departamento de Puno

El Indicador de Actividad Económica es un indicador parcial de corto plazo, que busca medir el desenvolvimiento de la economía regional, a partir de la evolución de la actividad de los principales sectores. Los sectores considerados representan el 58,0 por ciento del Valor Agregado Bruto del departamento, publicado por el INEI.

El Indicador, se obtiene mediante la agregación ponderada de los índices sectoriales, utilizando como factor de ponderación la estructura porcentual anual del año 2007, elaborado por el INEI.

$$\text{Indicador} = \sum_{i=1}^n I_{\text{sector } i(t)} * W_i$$

$I_i$  = Índice del sector  $i$  en el período (mes)  $t$

$N$  = Número de sectores que componen el índice

$W_i$  = Peso relativo ponderado del sector  $i$  en base a su contribución al PBI departamental 2007.

Lo sectores que incluye el Indicador Regional son: agropecuario, pesca, minería, manufactura, electricidad y agua, construcción, servicios gubernamentales y servicios financieros.

El índice de los sectores agropecuario, pesca, minería, manufactura, electricidad y agua, se calcula en base al Valor Bruto de Producción, de la siguiente manera:

$$\text{Indice sector } i = \left[ \frac{VBP_{it}}{VBP_i \text{ prom. 2007}} \right] \times 100$$

en donde:

$i$  = Sector analizado

$VBP_{it}$  = Valor Bruto de la Producción del sector  $i$  del mes  $t$  a precios de 1994.

$VBP_{prom i 2007}$  = Valor Bruto de Producción promedio 2007 del sector  $i$  a precios de 1994.

Características del procedimiento:

La clasificación de los sectores productivos se basa en la Clasificación Industrial Internacional Uniforme (CIIU-Revisión 3).

Las fuentes de la información sectorial son:

Para los sectores: agropecuario, pesca, minería, los respectivos ministerios sectoriales.

Para el sector manufactura, son dos las fuentes: el Ministerio de la Producción (Dirección Regional de Puno) y encuestas directas aplicadas a empresas representativas de las principales ramas industriales.

Para el sector electricidad y agua, las fuentes son: el Organismo Supervisor de la Inversión en Energía y Minería (Osinermin) y la Empresa Municipal de Saneamiento de Puno (EMSAPUNO S.A.) y SEDAJULIACA, respectivamente.

Para el sector construcción, la fuente es la empresa Cemento Sur S.A..

Para los sectores servicios gubernamentales y servicios financieros, las fuentes son el Ministerio de Economía y Finanzas (Sistema Integrado de Administración Financiera del Sector Público SIAF-SP), el Gobierno Regional de Puno a través de la Gerencia de Planificación y Presupuesto, la Superintendencia de Banca, Seguros y AFP y entidades financieras de la región.

El valor bruto de producción (VBP) de los sectores: agropecuario, pesca, minería, electricidad y agua, se obtiene de la aplicación de los precios del año base (1994), a los

volúmenes de producción de los sectores respectivos. Los precios del año base, son los utilizados por la Dirección Nacional de Cuentas Nacionales del INEI.

El VBP del sector construcción se estima de manera indirecta y se utiliza como información básica los despachos de cemento.

El VBP del sector servicios gubernamentales se calcula a partir del gasto en *Personal y obligaciones sociales* y compra de *Bienes y Servicios* del Gobierno Regional, que se deflactan a precios del año 1994, utilizando el IPC e IPM, respectivamente. La fuente es el Ministerio de Economía y Finanzas y el Gobierno Regional de Puno.

El VBP del sector Servicios Financieros se calcula a partir de la sumatoria de los saldos de intermediación (créditos directos y

depósitos) de las instituciones financieras que operan en el departamento, deflactados a precios de 1994, utilizando el IPC.

**Estructura del Indicador de Actividad Económica Regional**

Sector	Pond. (%) 2007
Agropecuario	16,8
Pesca	0,4
Minería	8,1
Manufactura	12,4
Electricidad y agua	2,0
Construcción	5,5
Servicios Gubernamentales	11,0
Servicios Financieros	1,8 1/
TOTAL	58,0

1/ Se considera el peso del sector a nivel nacional (1,8 por ciento).