



**BANCO CENTRAL DE RESERVA DEL PERÚ
SUCURSAL PUNO**

**SÍNTESIS ECONÓMICA DE PUNO
AGOSTO 2010¹**

DEPARTAMENTO DE ESTUDIOS ECONÓMICOS

¹ En la elaboración de este informe participaron César Gonzales y Martha Choque

CONTENIDO

RESEÑA INTRODUCTORIA	01
I. ACTIVIDAD PRODUCTIVA Y EMPLEO	02
1.1. Producción	02
1.1.1. Producción Agropecuaria	02
1.1.2. Producción Pesquera	05
1.1.3. Producción Minera	06
1.1.4. Producción Manufacturera	07
1.1.5. Energía y Agua.....	08
1.1.6. Construcción.....	09
1.1.7. Turismo	09
1.1.8. Encuestas de ventas	10
a. Empresas comerciales.....	10
b. Empresas de Servicios	11
1.1.9. Expectativas empresariales.....	11
1.2. Aspectos Laborales	12
1.2.1. Sistema Privado de Pensiones	12
II. TIPO DE CAMBIO	12
III. SECTOR EXTERNO.....	13
3.1. Exportaciones	13
3.2. Importaciones.....	15
IV. FINANZAS PÚBLICAS.....	16
4.1. Gobierno central.....	16
4.2. Gobierno regional.....	16
4.3. Inversión del Gobierno Regional	17
4.4. Gobiernos locales	18
4.5. Inversión de gobiernos locales	19
4.6. Empresas públicas.....	21
V. MONEDA Y CREDITO	21
5.1. Depósitos del público.....	21
5.2. Colocaciones	23
5.3. Encaje.....	25
VI. INFORMACIÓN ESTADÍSTICA.....	26
Anexo 01.- Producción agropecuaria, según principales productos	27
Anexo 02.- Superficie agrícola sembrada, según principales cultivos.....	28
Anexo 03.- Superficie agrícola cosechada, según principales cultivos.....	29
Anexo 04.- Extracción y comercialización pesquera, según especies	30
Anexo 05.- Producción minera según principales minerales	31
Anexo 06.- Producción manufacturera (IVF 1994=100)	31
Anexo 07.- Producción manufacturera (Variación real %).....	32
Anexo 08.- Energía eléctrica, según empresas y centrales	33
Anexo 09.- Consumo de agua potable, según tipo de consumo.....	33
Anexo 10.- Arribo de turistas, según nacionalidad	34
Anexo 11.- Pernotaciones de turistas, según nacionalidad.....	35

Anexo 12.- Empleo formal urbano en empresas de 10 o más trabajadores, por sectores económicos	36
Anexo 13.- Tipo de cambio en el mercado paralelo de la ciudad de Puno	37
Anexo 14.- Exportaciones (FOB), según grupo de productos	38
Anexo 15.- Exportaciones de productos tradicionales	39
Anexo 16.- Exportaciones de productos no tradicionales	40
Anexo 17.- Exportaciones (FOB), por bloque económico y países	41
Anexo 18.- Aduana Desaguadero: Importaciones (CIF), según uso o destino económico ...	42
Anexo 19.- Ingresos Corrientes del Gobierno Central	43
Anexo 20.- Gastos del Gob. Regional por toda fuente de financiamiento	44
Anexo 21.- Gastos de los gobiernos locales por toda fuente de financiamiento.	45
Anexo 22.- Resultado económico de las empresas estatales	46
Anexo 23.- Saldos de depósitos en el sistema financiero, según entidades	47
Anexo 24.- Saldos de depósitos en el sistema financiero, según tipo de operación.....	48
Anexo 25.- Saldo total de colocaciones del sistema financiero, según entidades	49
Anexo 26.- Coeficientes de cartera pesada, según entidades	50
VII. FICHA TECNICA.....	51

Dirección en Internet
http://www.bcrp.gob.pe

RESEÑA INTRODUCTORIA

De enero a agosto de 2010, el **Indicador de Actividad Económica Regional** se expandió 19,3 por ciento respecto a similar periodo de 2009, debido al mayor dinamismo registrado en los sectores construcción (144,8 por ciento), servicios financieros (30,7 por ciento), agropecuario (7,7 por ciento), energía y agua (4,4 por ciento), servicios gubernamentales (3,9 por ciento) y manufactura no primaria (3,5 por ciento).

El número de afiliados al **sistema privado de pensiones** se incrementó en 5,4 por ciento comparado a agosto de 2009.

En agosto, **las exportaciones** de Puno sumaron US\$ 47,2 millones, 69,3 por ciento mayor (US\$ 19,3 millones) respecto al mismo mes de 2009.

Asimismo, **las importaciones** registradas por la aduana de Desaguadero ascendieron a US\$ 21,8 millones, 10,5 por ciento superior (US\$ 2,1 millones) comparado con el monto importado en agosto de 2009.

Los **ingresos corrientes del Gobierno Central** subieron en términos reales 10,3 por ciento, explicado por los mayores ingresos tributarios (10,6 por ciento) y no tributarios (5,8 por ciento).

Los **gastos del Gobierno Regional de Puno** cayeron 4,1 por ciento, siendo los gastos de capital menores en 47,5 por ciento, en tanto que crecieron los gastos corrientes en 29,1 por ciento; asimismo, las **inversiones** fueron inferiores en 47,5 por ciento.

Los gastos de los **gobiernos locales** crecieron 21,4 por ciento, habiendo aumentado los gastos de capital en 27,7 por ciento, servicio de la deuda en 16,7 por ciento y gastos corrientes en 7,0 por ciento; también las **inversiones** fueron mayores en 27,2 por ciento. Las **empresas públicas** registraron un superávit económico de S/. 4,4 millones.

Los **depósitos** en el sistema financiero regional aumentaron 19,5 por ciento y las **colocaciones** lo hicieron en 21,8 por ciento. El coeficiente de cartera pesada fue de 2,5 por ciento.

I. ACTIVIDAD PRODUCTIVA Y EMPLEO

1.1. Producción

En el período enero–agosto el Índice de Actividad Económica Regional se expandió en 19,3 por ciento en comparación al mismo período del año anterior, debido principalmente al dinamismo en el sector construcción, que tuvo un crecimiento de 144,8 por ciento, y al incremento en 30,7 por ciento en los servicios financieros, por la presencia de nuevas entidades financieras. En

lo concerniente al sector agropecuario, éste tuvo un incremento de 7,7 por ciento, mientras que otras variaciones positivas se presentaron en el servicio de energía y agua (4,4 por ciento), servicios gubernamentales (3,9 por ciento) y manufactura no primaria (3,5 por ciento); no obstante, hubo variaciones negativas en los sectores pesca (-16,3 por ciento) y minería (-5,1 por ciento).

CUADRO N° 1
INDICADOR DE ACTIVIDAD ECONÓMICA REGIONAL 1/ 2/
(Variaciones porcentuales respecto a igual período del año anterior)

	PONDERACIÓN 3/	2010
		ENE- AGO
Agropecuario	16,8	7,7
Agrícola		9,2
Pecuario		2,8
Pesca	0,4	-16,3
Minería	8,1	-5,1
Manufactura		
No primaria	12,4	3,5
Energía y Agua	2,0	4,4
Construcción	5,5	144,8
Servicios Gubernamentales	11,0	3,9
Servicios Financieros	1,8	30,7
TOTAL	58,0	19,3

1/ Es un indicador parcial de la actividad económica de la región que alcanza una cobertura de 58 por ciento del valor agregado bruto de la producción regional según cifras del INEI

2/ Actualizado con información al 31 de agosto de 2010

3/ Considera la estructura productiva de la región para el año 2007 según cifras del INEI. En el caso de los servicios financieros se considera como ponderación el promedio nacional para dicho año (1,8 por ciento)

FUENTE: INEI - PBI por departamentos 2001-2007

ELABORACIÓN: BCRP Sucursal Puno

1.1.1. Producción agropecuaria.

En el mes de agosto el valor bruto de producción agropecuaria se mantuvo relativamente similar al mismo mes del año 2009, debido a la reducción en 15,7 por ciento que experimentó el subsector agrícola como consecuencia de contracciones en la producción de plátano (-0,8 por ciento), naranjo (-21,2 por ciento) y café (-18,0 por ciento), contrapesado por el leve incremento en 1,1 por ciento del subsector pecuario.

En el acumulado enero–agosto, este sector, cifró una variación positiva de 7,7 por ciento en comparación al mismo período del año anterior, explicado por los comportamientos positivos en los subsectores agrícola (9,2 por ciento) y pecuario (2,8 por ciento), gracias a mejores condiciones climáticas en la campaña 2009-2010.

**CUADRO N° 2
VBP AGROPECUARIA
(Variación real % 1/)**

	AGOSTO		ENERO –AGOSTO	
	2009	2010	2009	2010
Subsector agrícola	-20,8	-15,7	21,3	9,2
Subsector pecuario	2,5	1,1	13,1	2,8
Sector agropecuario	0,5	0,0	19,4	7,7

1/Respecto al mismo mes o periodo del año anterior
FUENTE: Dirección Regional Agraria – Puno
ELABORACIÓN: BCRP Sucursal Puno

La producción agrícola durante el mes de agosto sumó 2 361 TM, correspondiendo sólo a los siguientes 3 cultivos permanentes: naranjo (57,3 por ciento), plátano (38,5 por ciento) y café (4,2 por ciento). Este volumen experimentó una contracción de 14,2 por ciento, debido a las menores cosechas y por lo tanto menor producción de los 3 cultivos

indicados, porque son los últimos meses de la campaña agrícola 2009-2010.

Por otro lado, en el período enero–agosto la producción acumulada registró una variación positiva de 9,9 por ciento en comparación al año anterior.

**CUADRO N° 3
PRODUCCIÓN DE PRINCIPALES PRODUCTOS
AGRÍCOLAS 1/
(TM.)**

CULTIVOS	AGOSTO			ENERO–AGOSTO		
	2009	2010	Var %	2009	2010	Var %
Café	122	100	-18,0	6 398	6 084	-4,9
Naranjo	1 716	1 353	-21,2	23 265	23 750	2,1
Plátano	915	908	-1,0	7 892	7 707	-2,3
Yuca	0	0	-	14 451	14 009	-3,1
Otros	0	0	-	2 554 193	2 813 085	10,1
TOTAL	2 753	2 361	-14,2	2 606 199	2 864 635	9,9

1/Cifras Preliminares
FUENTE: Dirección Regional Agraria - Puno
ELABORACIÓN: BCRP Sucursal Puno

Entre los precios en chacra de los cultivos cosechados se registró un incremento de 29,6 por ciento en el de plátano, debido a la menor

oferta local, mientras que hubo reducciones en los precios de café (-8,3 por ciento) y naranjo (-2,2 por ciento).

**CUADRO N° 4
PUNO: PRECIOS EN CHACRA DE PRINCIPALES
CULTIVOS
(Nuevos soles por Kg.)**

CULTIVOS	AGOSTO		Var %
	2009	2010	
Café	6,75	6,19	-8,3
Naranjo	0,45	0,44	-2,2
Plátano	0,54	0,70	29,6

FUENTE: Dirección Regional Agraria – Puno
ELABORACIÓN: BCRP Sucursal Puno

**GRAFICO N° 1
PARTICIPACIÓN EN EL VBP AGRICOLA
(ENE-AGO 2010)**

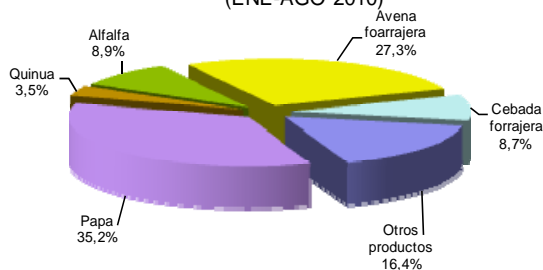

FUENTE: Dirección Regional Agraria - Puno
ELABORACIÓN: BCRP, Sucursal Puno

El Valor Bruto de la Producción (VBP) en el período enero-agosto estuvo principalmente constituido por: papa (35,2 por ciento), avena forrajera (27,3 por ciento), alfalfa (8,9 por ciento), cebada forrajera (8,7 por ciento) y quinua (3,5 por ciento).

Durante este período -debido a que los terrenos agrícolas continúan en descanso- la superficie sembrada de 3 524 hectáreas resultó menor en 0,1 por ciento en comparación a agosto de 2009, no obstante, hubo sembradíos a la espera de las lluvias (que comúnmente inician durante el mes de septiembre).

**CUADRO N° 5
SUPERFICIE SEMBRADA 1/
(HAS)**

CULTIVOS	AGOSTO		VAR. % MES
	2009	2010	
Cebada Forrajera	2	1	-50,0
Cebada Grano	38	1	-97,4
Haba	522	460	-11,9
Maiz Amarillo Duro	199	269	35,2
Maiz Amiláceo	56	78	39,3
Oca	33	30	-9,1
Papa	2 101	2 079	-1,0
Quinua	205	184	-10,2
Otros	373	422	13,1
TOTAL	3 529	3 524	-0,1

1/Cifras preliminares

FUENTE: Dirección Regional Agraria - Puno

ELABORACIÓN: BCRP – Sucursal Puno

Entre las siembras más importantes figuran: la papa con 2 079 hectáreas -observándose una contracción de 1,0 por ciento en relación al mismo mes del año anterior- y el haba con 460 hectáreas, que tuvo una reducción de 11,9 por ciento.

Por otro lado, hubo importantes siembras del cultivo de maíz en comparación al mismo mes del año anterior, registrándose 269 hectáreas de la variedad amarillo duro -que representan un incremento de 35,2 por ciento- y 78 hectáreas de maíz amiláceo, que significan un aumento de 39,3 por ciento.

Dado que la quinua requiere que el terreno cuente con una humedad apropiada, se registró una reducción de 10,2 por ciento en la superficie sembrada, alcanzándose solamente 184 hectáreas sembradas.

En otros productos sembrados, se registraron 267 hectáreas de yuca, teniéndose un incremento de 22,5 por ciento en relación al mes de agosto del año anterior; también resulta importante la siembra de 45 hectáreas

de arroz, tomando en cuenta que en el mismo mes del año anterior hubo ausencia de siembra de este cultivo. Sin embargo, hubo contracciones en la siembra de cebolla (45,5 por ciento), arveja (24,4 por ciento) y olluco (14,0 por ciento).

En agosto, al igual que sucedió en el mes de julio, la actividad pecuaria se vio afectada por la escasez de pastos y forrajes, debido a las deficitarias precipitaciones pluviales; a pesar de ello el sector registró un crecimiento de 1,1 por ciento en comparación con agosto de 2009, debido a que se suplió el alimento escaso con pacas de avena, heno y restos de cosecha. El resultado mensual fue sustentado principalmente por las mayores producciones de carne de alpaca (4,8 por ciento), carne de porcino (3,4 por ciento), leche (3,2 por ciento) -explicada por el mayor número de vacas llevadas a ordeño (4,0 por ciento)- y carne de vacuno (2,0 por ciento); sin embargo, en otros productos hubo una contracción de 3,7 por ciento, explicada por la reducción de 10,1 por ciento en la producción de menudencia de vacuno.

**CUADRO N° 6
PRODUCCIÓN PECUARIA
(T.M.)**

ESPECIES	AGOSTO			ENERO-AGOSTO		
	2009	2010	Var % 1/	2009	2010	Var % 1/
Carne de vacuno	1 732	1 767	2,0	13 607	14 043	3,2
Carne de ovino	1 030	1 034	0,4	7 820	7 918	1,3
Carne de alpaca	521	546	4,8	3 957	4 208	6,3
Carne de llama	137	141	2,9	1 148	1 185	3,2
Carne de porcino	205	212	3,4	1 706	1 759	3,1
Carne de ave	260	265	1,9	1 914	1 936	1,1
Leche	3 676	3 793	3,2	58 205	61 190	5,1
Lana de ovino	0	0	-	3 917	3 937	0,5
Fibra de alpaca	0	0	-	922	955	3,6
Fibra de llama	0	0	-	105	108	2,9
Otros	1 527	1 471	-3,7	9 636	9 064	-5,9
TOTAL	9 088	9 229	1,1	102 937	106 303	2,8

1/ Variación en términos reales

FUENTE: Dirección Regional Agraria – Puno

ELABORACIÓN: BCRP Sucursal Puno

**GRAFICO N° 2
PARTICIPACIÓN EN EL VBP PECUARIO
(ENERO-AGOSTO 2010)**

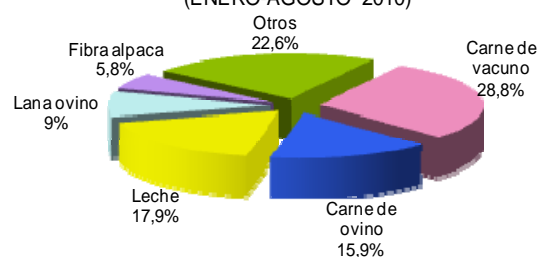

FUENTE: Dirección Regional Agraria - Puno

ELABORACIÓN: BCRP, Sucursal Puno

Durante los ocho primeros meses, la actividad pecuaria registró una variación positiva de 2,8 por ciento, asociada especialmente a las mayores producciones de carne de alpaca (6,3 por ciento), leche (5,1 por ciento), fibra de alpaca (3,6 por ciento), carne de vacuno (3,2 por ciento), carne de llama (3,2 por ciento), carne de porcino (3,1 por ciento) y fibra de llama (2,9 por ciento). Sin embargo, tuvo una importante contracción de 5,9 por ciento en otros productos, debido a que en algunos meses del año se tuvo menores producciones en menudencia de ovino (enero, junio y julio), y menudencia y cuero de vacuno (enero, junio, julio y agosto).

En relación a las condiciones climatológicas, reportadas por el SENAMHI Puno en el Boletín Regional correspondiente al mes de agosto, las temperaturas mínimas registraron valores ligeramente inferiores a lo normal, pero en promedio mayores en 1,4°C respecto al mes anterior; las temperaturas máximas registraron valores superiores a lo normal y en promedio superiores en 0,8 por ciento respecto al mes anterior.

Las temperaturas mínimas extremas por debajo de los 0°C se registraron en el 77 por ciento de las estaciones climatológicas (por

1.1.2. Producción pesquera

En agosto, el sector pesca -a pesar que tuvo importantes incrementos en la producción de mauri (90,3 por ciento), suche (75,6 por

encima de los 3 800 msnm); por otro lado, las temperaturas máximas extremas con más de 28°C se presentaron en San Juan del Oro y San Gabán (zonas de selva y ceja de selva). Sin embargo, en la primera semana del mes, el intenso frío continuó en toda la selva y ceja de selva de las provincias de Sandia y Carabaya con el descenso de las temperaturas de hasta 7°C en la localidad de San Gabán.

Las precipitaciones pluviales en la región Puno han sido escasas, siendo esta anomalía peculiar en la temporada, trayendo consigo que los terrenos de cultivo se encuentren en descanso en todo el altiplano y haya escasez de pastos naturales, provocando además que los cultivos se vean sombríos y haya la necesidad de sobrevivencia a base de restos de cosecha e incluso heno.

El nivel del lago Titicaca a fin de mes llegó a 3 808,820 msnm con un descenso promedio diario de 0,35 cm. y un nivel inferior en 11,0 cm. respecto al mes anterior. En resumen, el nivel del Lago para el mes de agosto de 2010 se encuentra ligeramente por encima del registrado el año 2009; sin embargo, se encuentra muy alejado de los niveles de los años 2007 y 2008.

ciento) y carachi (63,9 por ciento)- registró una reducción de casi un quinto de su producción (-19,2 por ciento) en comparación

al mismo mes del año anterior, debido a importantes contracciones en la producción de trucha natural (-36,9 por ciento), trucha de crianza (-20,7 por ciento), ispi (-20,3 por ciento) y pejerrey (-16,2 por ciento).

Por otro lado, la menor producción en algunas especies como ispi (-66,0 por ciento), carachi (-22,5 por ciento), trucha de crianza (-16,7 por

ciento) y pejerrey (-3,3 por ciento) condiciona a que la producción acumulada durante el período enero-agosto presente una tasa de variación negativa (-16,3 por ciento), a pesar que otras especies presentaron tasas positivas de variación como: mauri (91,4 por ciento), suche (26,5 por ciento) y trucha natural (22,6 por ciento).

CUADRO N° 7
PRODUCCIÓN PESQUERA CONTINENTAL
(Kg)

ESPECIES	AGOSTO			ENERO-AGOSTO		
	2009	2010	Var % 1/	2009	2010	Var % 1/
- Boga	0	0	-	0	0	-
- Carachi	35 123	57 555	63,9	529 876	410 648	-22,5
- Ispi	60 035	47 831	-20,3	251 716	85 601	-66,0
- Suche	90	158	75,6	777	983	26,5
- Mauri	2 715	5 168	90,3	16 396	31 374	91,4
- Pejerrey	42 832	35 904	-16,2	321 395	310 882	-3,3
- Trucha Natural	7 071	4 461	-36,9	34 711	42 569	22,6
- Trucha Crianza	920 040	729 300	-20,7	5 578 812	4 649 231	-16,7
TOTAL	1 067 906	880 377	-19,2	6 733 683	5 531 288	-16,3

1/ Variación en términos reales

FUENTE: Ministerio de la Producción - Dirección Regional de Pesquería Puno,

ELABORACIÓN: BCRP Sucursal Puno

1.1.3. Producción minera.

El sector minero en el mes de agosto reportó, en relación al mismo mes del año anterior, una reducción de 12,0 por ciento en la producción metálica, debido a cifras menores en la extracción de oro (-21,6 por ciento) y estaño (-11,0 por ciento) -principales metales constituyentes del Valor Bruto de Producción

con 16,1 y 78,0 por ciento del total, respectivamente- a pesar que se tuvo tasas crecientes en la extracción de plomo (32,7 por ciento), zinc (24,9 por ciento) y plata (0,5 por ciento), que representan solamente el 0,6; 1,3 y 4,0 por ciento del VBP, respectivamente.

CUADRO N° 8
PRODUCCIÓN MINERA METÁLICA

		AGOSTO			ENERO-AGOSTO		
		2009	2010	Var %	2009	2010	Var %
Estaño	(TMF)	3 271	2 912	-11,0	25 059	24 234	-3,3
Plomo	(TMF)	147	195	32,7	1 552	1 360	-12,4
Oro	(gr-f)	291 727	228 856	-21,6	2 150 346	1 867 429	-13,2
Plata	(kg-f)	4 036	4 057	0,5	31 641	30 322	-4,2
Zinc	(TMF)	172	215	24,9	1 431	1 442	0,7
TOTAL 1/				-12,0			-5,1

1/ Variación en términos reales

FUENTE: DGM/DPM/Estadística Minera

ELABORACIÓN: BCRP Sucursal Puno

Por otro lado, durante el período enero-agosto el sector minería registró una reducción de 5,1 por ciento, debido a que la mayoría de los metales reportó caídas en su producción siendo: oro -13,2 por ciento, plomo -12,4 por ciento, plata -4,2 por ciento y estaño -3,3 por ciento. No obstante, se tuvo un pequeño crecimiento en la producción de zinc (0,7 por

ciento). La mayor proporción del VBP minero en estos 8 meses -al igual que en agosto- estuvo constituido por el estaño y oro (78,8 y 16,0 por ciento, respectivamente).

La cotización de precios internacionales se mantiene al alza, alcanzando la valorización de ¢US\$. 941,42 lb., en el caso de estaño,

superando a la registrada en julio (€US\$. 825,15 lb.) en 14,1 por ciento y a la de agosto

2009 en 39,4 por ciento.

**GRÁFICO N° 3
PARTICIPACIÓN EN EL VBP MINERO
(ENE-AGO 2010)**

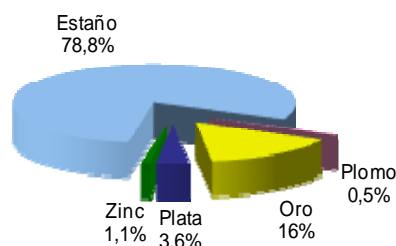

FUENTE: DGM/DPM/Estadística Minera
ELABORACIÓN: BCRP, Sucursal Puno

**GRÁFICO N°4
PRODUCCIÓN DE ESTAÑO Y COTIZACIÓN
INTERNACIONAL**

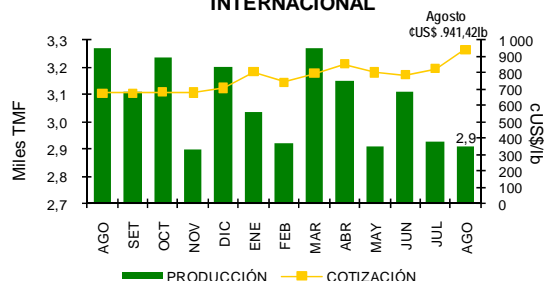

FUENTE: DGM y nota semanal
ELABORACIÓN: BCRP, Sucursal Puno

1.1.4. Producción manufacturera

En el mes de agosto, el sector manufactura presentó una expansión de 16,7 por ciento en comparación a similar mes del año anterior, debido a que hubo incrementos en la producción de minerales no metálicos (17,2 por ciento) –especialmente de cal y cemento– debido al mayor dinamismo en las obras de

construcción tanto públicas como privadas. También aumentó la producción de prendas de vestir (18,9 por ciento) y muebles (6,8 por ciento), contrapesado por las reducciones en los rubros de alimentos y bebidas (-6,1 por ciento), por el aumento de la competencia.

**CUADRO N° 9
PRODUCCIÓN MANUFACTURERA NO PRIMARIA
(Variación real %)**

MANUFACTURA	AGOSTO		ENERO – AGOSTO	
	2009	2010	2009	2010
- Productos alimenticios y bebidas	11,2	-6,1	19,7	1,9
. Bebida Gaseosas	4,9	-2,5	23,0	1,7
. Productos de Panadería	51,1	-21,8	5,1	3,0
- Productos minerales no metálicos	-17,8	17,2	68,1	3,2
. Ladrillos	-56,5	-0,4	-54,9	6,5
. Cemento	-7,8	2,3	145,5	-1,2
. Cal	-61,4	181,0	-26,0	22,1
- Prendas de Vestir	-26,6	18,9	-15,3	70,5
- Muebles y Otros NCP	-38,3	6,8	-43,7	-24,4
. Muebles	-38,3	6,8	-43,7	-24,4
. Joyas y art. Conexos	-	-	-	-
TOTAL	-17,6	16,7	65,3	3,5

FUENTE: Empresas industriales respectivas
ELABORACIÓN: BCRP Sucursal Puno

Asimismo, en el acumulado del período enero–agosto se registró un incremento de 3,5 por ciento, sustentado por las variaciones positivas en la producción de prendas de vestir (70,5 por ciento), minerales no

metálicos (3,2 por ciento) y alimentos y bebidas (1,9 por ciento), a pesar que se presentó una reducción en la fabricación de muebles (24,4 por ciento).

1.1.5. Energía y Agua

En el mes de agosto se tuvo una producción de energía eléctrica de 43 099 mwh, correspondientes a origen hidráulico 43 018 mwh y a térmico 81 mwh; esto implica un incremento de 11,2 por ciento, debido al aumento de energía hidráulica en 11,5 por ciento, contrapesado por la fuerte reducción de 55,0 por ciento de electricidad de origen térmico.

Sin embargo, en el acumulado del período enero–agosto la producción de energía presentó una reducción de 27,5 por ciento, consecuencia de reducciones de 27,5 y 21,9 por ciento en la producción de electricidad de origen hidráulico y térmico, respectivamente.

CUADRO N° 10
PRODUCCIÓN DE ENERGÍA ELÉCTRICA
(Mwh)

PRODUCCIÓN	AGOSTO			ENERO – AGOSTO		
	2009	2010	Var %	2009	2010	Var %
1. Emp. Electro Puno	639	765	19,6	9 337	12 201	30,7
- C.H. Sandía	639	765	19,6	9 337	12 201	30,7
2. Emp. San Gabán	38 135	42 334	11,0	510 820	364 796	-28,6
- C.H. San Gabán II	37 956	42 254	11,3	508 982	363 361	-28,6
- C.T. Taparachi	173	69	-60,2	1 675	1 305	-22,1
- C.T. Bellavista	6	12	97,3	163	130	-20,5
TOTAL	38 774	43 099	11,2	520 157	376 997	-27,5
-Hidráulica	38 595	43 018	11,5	518 319	375 562	-27,5
-Térmica	179	81	-55,0	1 838	1 435	-21,9

FUENTE: OSINERGMIN
ELABORACIÓN: BCRP Sucursal Puno

GRAFICO N° 5
PRODUCCIÓN DE ENERGÍA ELÉCTRICA
AGOSTO 2010

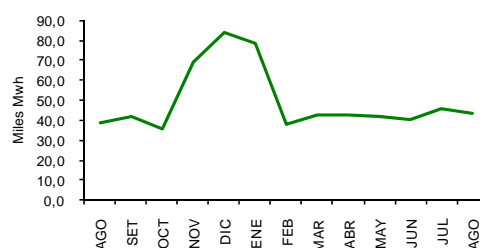

FUENTE: OSINERGMIN
ELABORACIÓN: BCRP, Sucursal Puno

En agosto, en las empresas de saneamiento de Puno y Juliaca se registró un consumo facturado de agua potable de 1 047 095 m³, teniéndose un incremento de 3,6 por ciento comparado con igual mes de 2009, esto debido a mayores consumos Estatal (11,3 por ciento), Comercial (5,0 por ciento), Doméstico (3,0 por ciento) e Industrial (2,2 por ciento). Asimismo, durante el período

enero–agosto el consumo acumulado de 8 351 597 m³ representa un incremento de 4,9 ciento en comparación a similar período del año pasado, cuya mayor proporción se registró en el sector industrial con 22,6 por ciento, mientras que de modo inverso la menor tasa de crecimiento se registró en el sector estatal con 1,5 por ciento.

CUADRO N° 11
CONSUMO DE AGUA
(m³)

	AGOSTO			ENERO – AGOSTO		
	2009	2010	Var %	2009	2010	Var %
Consumo Domestico	814 714	839 144	3,0	6 427 255	6 770 496	5,3
Consumo Comercial	147 824	155 151	5,0	1 149 804	1 185 000	3,1
Consumo Industrial	5 635	5 757	2,2	37 189	45 608	22,6
Consumo Estatal	42 259	47 043	11,3	345 354	350 493	1,5
TOTAL FACTURADO	1 010 432	1 047 095	3,6	7 959 602	8 351 597	4,9

FUENTE: Empresas de Saneamiento de la Región Puno
ELABORACION: BCRP Sucursal Puno

1.1.6. Construcción.

En el mes de agosto de 2010, las cifras de despacho de cemento fueron de 36 322 TM, siendo éstas superiores en 46,3 por ciento a sus homólogas del mismo mes del año anterior. Por otro lado, en este mismo período, las ventas de cemento alcanzaron 43 319 TM superiores en 52,2 por ciento.

En el acumulado de enero-agosto el despacho y ventas de cemento presentaron incrementos de 144,8 y 138,1 por ciento, respectivamente; cuyas cifras ascendieron a 253 318 y 258 675 TM.

CUADRO N° 12
INDICADORES DEL SECTOR CONSTRUCCIÓN
(T.M.)

CONSTRUCCIÓN	AGOSTO			ENERO – AGOSTO		
	2009	2010	Var %	2009	2010	Var %
Despacho de cemento	24 820	36 322	46,3	103 493	253 318	144,8
Venta de cemento	28 460	43 319	52,2	108 630	258 675	138,1

FUENTE: Empresa Cemento Sur S.A. – Caracoto
ELABORACIÓN: BCRP Sucursal Puno

1.1.7. Turismo.

Durante agosto el número de personas que arribó a la región Puno ascendió a 40 049, entre turistas nacionales y extranjeros, superando en 2,7 por ciento a la cifra reportada el mismo mes del año anterior y en

6,5 por ciento a la cantidad de arribos registrada en el mes de julio; sin embargo, la afluencia turística en el período enero-agosto fue menor en 0,3 por ciento en comparación a similar etapa.

CUADRO N° 13
ARRIBO DE TURISTAS
(Número de personas)

TURISTAS	AGOSTO			ENERO – AGOSTO		
	2009	2010	Var %	2009	2010	Var %
- Turistas Nacionales	18 465	18 945	2,6	131 040	138 796	5,9
- Turistas Extranjeros	20 533	21 104	2,8	119 296	110 832	-7,1
. Norte América	2 972	3 098	4,2	20 238	20 597	1,8
. Centro América	133	266	100,0	937	1 439	53,6
. Sud América	1 277	1 550	21,4	14 862	12 931	-13,0
. Europa	13 711	13 905	1,4	64 055	60 855	-5,0
. Asia	1 425	1 030	-27,7	11 020	5 871	-46,7
. África	42	16	-61,9	1 185	206	-82,6
. Otros	973	1 239	27,3	6 999	8 933	27,6
TOTAL	38 998	40 049	2,7	250 336	249 628	-0,3

FUENTE: Ministerio de Comercio Exterior y Turismo - DIRCETUR Puno y Juliaca
ELABORACIÓN: BCRP Sucursal Puno

El turismo nacional, en comparación al mismo mes del año anterior, se incrementó en 2,6 por ciento, registrando 18 945 personas provenientes principalmente de Lima (20,1 por ciento), Arequipa (16,5 por ciento), Cusco (10,3 por ciento) y residentes de Puno (45,3 por ciento).

Por otro lado, el turismo extranjero reportó 21 104 personas, teniendo una afluencia superior en 2,8 por ciento al mes de agosto del año anterior, provenientes esencialmente de

Europa (65,9 por ciento) en especial de Francia (13,8 por ciento), España (10,8 por ciento), Italia (10,3 por ciento), Inglaterra (8,7 por ciento) y Alemania (7,3 por ciento); asimismo, un porcentaje importante de arribos correspondió a los procedentes de Norteamérica (14,7 por ciento), siendo de Estados Unidos el 11,1 por ciento y de Canadá el 3,6 por ciento; especialmente por los períodos vacacionales europeo (julio-agosto) y estadounidense (abril-septiembre), respectivamente.

1.1.8. Encuestas de ventas

a. Comerciales

De las 48 empresas encuestadas, el 37,5 por ciento considera que las ventas se incrementaron respecto al año anterior, debido al reinicio de labores escolares (según el 66,7 por ciento del grupo de librerías), aumento de ventas de maquinaria pesada o contaron con demandantes de niveles altos de ingreso

(aseverado por el 50,0 por ciento de empresas de repuestos y accesorios para autos) y por contar con una nueva variedad de productos (sustentado por el 33,3 por ciento de comerciantes de productos de primera necesidad).

CUADRO N° 14
ENCUESTAS DE VENTAS A EMPRESAS COMERCIALES: AGOSTO 2010
(En %)

EMPRESAS COMERCIALES	VENTAS						EXPECTATIVAS DE VENTAS SEPT 2010			TASA DE RPTA.
	AGO 10 / AGO 09			AGO 10 / JUL 10			+	-	=	
	+	-	=	+	=	-				
VENTAS MINORISTAS										
Artefactos Electrodomésticos	0,0	66,7	33,3	33,3	0,0	66,7	0,0	0,0	100,0	100,0
Art. Construcción. y ferretería	28,6	14,3	57,1	85,7	14,3	0,0	57,1	14,3	28,6	100,0
Auto. Accesorios y repuestos	50,0	16,7	33,3	50,0	16,7	33,3	83,3	0,0	16,7	100,0
Calzado	0,0	100,0	0,0	0,0	0,0	100,0	0,0	0,0	100,0	100,0
Combustible y lubricantes	0,0	0,0	100,0	100,0	0,0	0,0	0,0	0,0	100,0	100,0
Confecciones y telas	33,3	66,7	0,0	0,0	33,3	66,7	0,0	33,3	66,7	100,0
Librerías	66,7	33,3	0,0	33,3	33,3	33,3	0,0	0,0	100,0	100,0
Maquinaria y equipo PAD	50,0	0,0	50,0	0,0	50,0	50,0	0,0	0,0	100,0	100,0
Muebles	100,0	0,0	0,0	0,0	0,0	100,0	0,0	0,0	100,0	100,0
Productos Farmacéuticos	28,6	28,6	42,9	57,1	14,3	28,6	57,1	0,0	42,9	100,0
Productos 1ra necesidad	33,3	33,3	33,3	66,7	0,0	33,3	33,3	0,0	66,7	100,0
Productos agro veterinarios	100,0	0,0	0,0	100,0	0,0	0,0	0,0	0,0	100,0	100,0
Vidrierías	100,0	0,0	0,0	0,0	100,0	0,0	100,0	0,0	0,0	100,0
Otros	0,0	100,0	0,0	0,0	100,0	0,0	0,0	0,0	100,0	100,0
VENTAS MAYORISTAS										
Bebidas y alimentos	50,0	50,0	0,0	75,0	25,0	0,0	25,0	25,0	50,0	100,0
TOTAL	37,5	33,3	29,2	50,0	20,8	29,2	35,4	6,3	58,3	100,0

FUENTE: Empresas Comerciales
ELABORACIÓN: BCR Sucursal Puno

Por otro lado, un tercio de entrevistados manifestó que hubo reducción en sus ventas respecto al mismo mes del año anterior, especialmente en la venta de artefactos y electrodomésticos (66,7 por ciento de entrevistados en este grupo), debido al aumento en el costo de vida o a la

competencia; asimismo, el 66,7 por ciento de las empresas de confecciones y telas estuvo de acuerdo en que la caída en sus ventas se debió a situaciones de temporada; el 33,3 por ciento del grupo ventas de productos de primera necesidad, dijo que fue por el alza de los precios de sus productos; y los que

distribuyen calzados indicaron que se debió a la suba de precios al por mayor.

La mitad de los encuestados considera que sus ventas fueron mejores, en agosto en comparación a julio, debido a factores estacionales (mes de matrimonios e inicio de la campaña agrícola 2010-2011, entre otros).

b. Servicios

Del grupo de 49 encuestas realizadas en este sector, el 40,8 por ciento informa ventas menores respecto al año anterior, por el aumento constante de la competencia, especialmente de agencias de viaje y restaurantes; pero aún así, un 28,6 por ciento

En el caso de las expectativas de ventas, más de la mitad del grupo (58,3 por ciento) considera que se mantendrán estables y otro porcentaje importante espera que aumenten (35,4 por ciento), debido a la fidelidad de los consumidores y el incremento de la variedad de productos ofrecidos al público.

considera que hubo incremento en las ventas, tal es el caso de algunas empresas de transporte que tuvieron una mayor afluencia de viajeros a Bolivia por motivos de la festividad en Copacabana.

CUADRO N° 15
ENCUESTAS DE VENTAS A EMPRESAS DE SERVICIOS: AGOSTO 2010
(En %)

EMPRESAS DE SERVICIO	VENTAS						EXPECTATIVAS DE VENTAS SEPT 2010			TASA DE RPTA.
	AGO 10 /AGO 09			AGO 10 /JUL 10			+	-	=	
	+	-	=	+	-	=				
1. Hoteles y hostales	26,3	36,8	36,8	26,3	31,6	42,1	31,6	42,1	21,1	100,0
2. Restaurantes	33,3	44,4	11,1	33,3	22,2	44,4	44,4	33,3	22,2	100,0
3. Empresas de Transporte	50,0	33,3	16,7	66,7	0,0	33,3	0,0	66,7	33,3	100,0
4. Agencia de viajes	40,0	60,0	0,0	60,0	20,0	20,0	20,0	40,0	40,0	100,0
5. Manten. Automotores	100,0	0,0	0,0	0,0	100,0	0,0	0,0	100,0	0,0	100,0
6. Lab. Fotog. y filmaciones	0,0	0,0	100,0	100,0	0,0	0,0	100,0	0,0	0,0	100,0
7. Cabinas de Internet	0,0	50,0	50,0	25,0	37,5	37,5	25,0	25,0	50,0	100,0
TOTAL	28,6	40,8	28,6	36,7	26,5	36,7	28,6	40,8	28,6	100,0

FUENTE: Empresas de Servicios
ELABORACIÓN: BCR Sucursal Puno

Asimismo, el 36,7 por ciento especialmente conformado por empresas dedicadas a servicios de turismo, considera que sus ventas fueron mejores en comparación al mes de julio, debido a la temporada turística alta en este mes.

Por otro lado, un 40,8 por ciento, conformado principalmente por agencias de viaje, hoteles y restaurantes, considera que en el mes de septiembre presentarían reducciones en las ventas, debido a que se acerca el cierre de la temporada de mayor afluencia turística extranjera.

1.1.9. Expectativas empresariales

La mayor parte del grupo de encuestados considera que la situación del país permanecerá igual en el próximo mes y el siguiente trimestre (53,6 y 48,5 por ciento, respectivamente). Asimismo, un grupo mayoritario (47,4 por ciento) considera que para el próximo año el país tenderá a crecer.

Por otro lado, consideran que el contexto de la economía influye en la situación de sus empresas, de tal modo que la mayoría afirma que durante el curso de los últimos meses del año permanecerán iguales (54,6 y 41,2 por ciento en 1 y 3 meses, respectivamente); mientras que, para el próximo año esperan mejoras (51,5 por ciento).

**CUADRO N° 16
EXPECTATIVA EMPRESARIAL
(En %)**

RUBRO	SITUACIÓN ECONÓMICA DEL PAÍS			SITUACIÓN ECONÓMICA EMPRESA		
	1 mes	3 meses	12 meses	1 mes	3 meses	12 meses
Servicios	98,0	95,9	93,9	98,0	95,9	95,9
Mejor	28,6	34,7	49,0	30,6	36,7	53,1
Igual	57,1	46,9	34,7	59,2	46,9	40,8
Peor	12,2	14,3	10,2	8,2	12,2	2,0
Comercio	97,9	100,0	95,8	97,9	100,0	97,9
Mejor	37,5	39,6	45,8	41,7	56,3	50,0
Igual	50,0	50,0	39,6	50,0	35,4	43,8
Peor	10,4	10,4	10,4	6,3	8,3	4,2
Total	97,9	97,9	94,8	97,9	97,9	96,9
Mejor	33,0	37,1	47,4	36,1	46,4	51,5
Igual	53,6	48,5	37,1	54,6	41,2	42,3
Peor	11,3	12,4	10,3	7,2	10,3	3,1

FUENTE: Empresas de Servicios
ELABORACION: BCR Sucursal Puno

**GRAFICO N° 6
EVOLUCIÓN DE LA RESPUESTA
FAVORABLE PARA LOS PRÓXIMOS
MESES
(En %)**

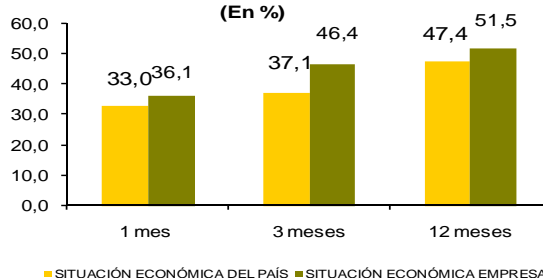

■ SITUACIÓN ECONÓMICA DEL PAÍS ■ SITUACIÓN ECONÓMICA EMPRESA

FUENTE: Empresas de servicios y comerciales
ELABORACIÓN: BCRP - SR Puno - Dpto Estudios

1.2. Aspectos laborales.

1.2.1. Sistema privado de pensiones AFP.

El sistema privado de pensiones al mes de agosto registró en las principales AFP un total de 88 314 afiliados, de los cuales 33,3 por

ciento corresponde a la AFP Profuturo, 30,8 por ciento a AFP Horizonte, 27,1 por ciento a AFP Integra y 8,8 por ciento a APF Prima.

**CUADRO N° 17
AFILIADOS ACTIVOS POR AFP**

	2009		2010		VARIACIÓN %	
	AGOSTO	JULIO	AGOSTO	AGOSTO	Ago.10/Jul.10	Ago. 10/09
Horizonte	25 299	27 057	27 216		0,6	7,6
Integra	23 189	23 721	23 920		0,8	3,2
Prima	7 700	7 767	7 797		0,4	1,3
Profuturo	27 588	29 303	29 381		0,3	6,5
TOTAL	83 776	87 848	88 314		0,5	5,4

FUENTE: Pág. web Superintendencia de Banca y Seguros
ELABORACIÓN: BCRP Sucursal Puno

El número de afiliados se incrementó en 0,5 y 5,4 por ciento comparado con el mes anterior y agosto de 2009, respectivamente. El mayor aumento mensual de afiliados fue registrado por AFP Integra con 0,8 por ciento, seguido

por AFP Horizonte con 0,6 por ciento; en registros anuales AFP Horizonte alcanzó una captación adicional de 7,6 por ciento, seguido por AFP Profuturo con 6,5 por ciento.

II. TIPO DE CAMBIO.

En el mercado paralelo de la ciudad de Puno la cotización de la divisa se registró en S/. 2,81 (promedio compra-venta), con una apreciación de la moneda local en 5,4 por ciento en comparación con agosto del año

anterior; así mismo, la moneda extranjera tuvo una depreciación en su valor de cambio de 7,7 por ciento en los primeros ocho meses del año.

CUADRO N° 18
TIPO DE CAMBIO: PROMEDIO DE PERÍODO
(Nuevos S/. por US\$)

TIPO DE CAMBIO	AGOSTO		ENE – AGO		VARIACIÓN (%)	
	2009	2010	2009	2010	AGOSTO 10/09	ENE – AGO 10/09
Informal	2,971	2,810	3,077	2,840	-5,4	-7,7
- Compra	2,958	2,800	3,063	2,830	-5,3	-7,6
- Venta	2,983	2,820	3,090	2,850	-5,4	-7,8
Bancario	2,951	2,797	3,074	2,835	-5,2	-7,8
- Compra	2,950	2,796	3,074	2,834	-5,2	-7,8
- Venta	2,951	2,798	3,075	2,836	-5,2	-7,8

FUENTE: Cambista informales ciudad de Puno y Nota Semanal
ELABORACION: BCR Sucursal Puno

GRÁFICO N° 7
CIUDAD DE PUNO: TIPO DE CAMBIO
MERCADO PARALELO
(Promedio compra-venta)

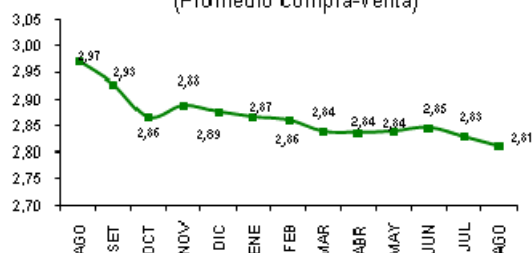

FUENTE: Cambistas informales ciudad de Puno
ELABORACION: BCRP - Sucursal Puno

III. SECTOR EXTERNO

3.1 Exportaciones.

En el octavo mes del año, las exportaciones de Puno, realizadas por diferentes puntos de embarque del país, alcanzaron US\$ 47,2 millones, cifra que representó un crecimiento de 69,3 por ciento respecto a los niveles

reportados en el mismo mes de 2009, este comportamiento se sustenta en la mayor demanda externa de productos tradicionales (69,8 por ciento) y no tradicionales (36,9 por ciento).

GRAFICO N° 10
EXPORTAC. POR GRUPO DE PROD.

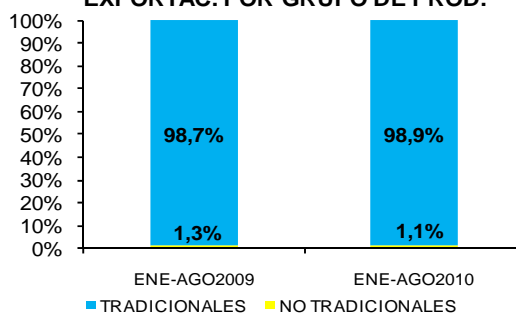

FUENTE: SUNAT-www.sunat.gob.pe
ELABORACION: BCRP, Sucursal Puno

Las exportaciones tradicionales se situaron en US\$ 46,7 millones, explicado principalmente por los mayores embarques de oro (US\$ 37,2 millones), estaño (US\$ 7,8 millones) y café (US\$ 0,8 millones), que presentaron incrementos del 51,6; 190,0 y 204,8 por ciento, respectivamente, en relación al mismo mes del año precedente. Las exportaciones de productos no tradicionales alcanzaron US\$ 0,6 millones, este avance en 36,9 por ciento, se reflejó en el dinamismo del sector agropecuario con mayores envíos de quinua y granos de cebada; el rubro pesquero, especialmente con trucha congelada; otros productos no tradicionales como sombreros de

punto, fundas, instrumentos musicales, pieles y sus manufacturas, contrarrestado por menores ventas de minerales no metálicos, manufactura de madera, productos químicos y textiles, este último a pesar de mayores envíos de prendas de vestir y otras confecciones (200,7 por ciento).

De enero a agosto las exportaciones acumularon un valor de US\$ 319,7 millones, monto superior en US\$ 101,0 millones (46,2 por ciento) respecto a lo exportado en el año 2009, siendo, también en este caso, los productos tradicionales los que concentran una mayor proporción (98,9 por ciento),

resultado de mayores envíos de productos agropecuarios (café y lana sin cardar ni peinar) y mineros (estaño y oro).

CUADRO N° 19
EXPORTACIONES (FOB)
(Miles de US\$)

RUBROS	AGO			ENE-AGO		
	2009	2010	Var %	2009	2010	Var %
Productos Tradicionales	27 482,6	46 672,2	69,8	215 867,3	315 985,5	46,4
. Agropecuarios	271,4	869,9	220,5	483,4	22 385,7	4 530,7
. Pesqueros	0,0	0,0	-	0,0	0,0	-
. Mineros	27 211,2	45 802,3	68,3	215 383,8	293 599,8	36,3
. Petróleo y derivados	0,0	0,0	-	0,0	0,0	-
Productos No Tradicionales	403,2	552,1	36,9	2 777,4	3 674,1	32,3
. Agropecuarios	30,2	250,1	727,7	123,7	1 723,0	1 293,0
. Pesqueros	110,2	233,8	112,3	1 216,3	1 338,1	10,0
. Textiles	257,2	61,8	-76,0	1 403,3	472,2	-66,4
. Maderas y papeles	0,0	0,0	-100,0	0,2	0,4	91,8
. Químicos	5,3	0,9	-82,3	28,9	31,0	7,2
. Minería no metálica	0,0	0,0	-100,0	2,4	0,2	-90,1
. Sidero metalúrg. y joyería	0,0	1,7	-	1,9	3,5	85,3
. Metal Mecánico	0,0	0,0	-	0,4	75,3	17 758,8
. Resto de no tradicionales 1/	0,3	3,7	1 209,4	0,4	30,5	7 446,2
Total	27 885,8	47 224,3	69,3	218 644,7	319 659,6	46,2

1/ Sombreros de punto, fundas, instrumentos musicales, pieles y sus manufacturas.

FUENTE: SUNAT. www.sunat.gob.pe

ELABORACION: BCRP, Sucursal Puno.

Respecto a los mercados para nuestras exportaciones, Suiza, Argentina, Polonia y Países Bajos aumentaron su participación como lugares de destino respecto a 2009, además representaron el 94,4 por ciento de nuestro comercio externo, sin embargo se observa la disminución de las exportaciones a los mercados de Venezuela, Brasil, Australia,

Uruguay, Estados Unidos y Noruega con tasas negativas de 100,0 por ciento para los primeros tres países.

En enero-agosto de 2010, los principales países de destino presentaron la siguiente estructura de adquisiciones, según productos:

CUADRO N° 20
PRINCIPALES PAISES DE DESTINO Y PRINCIPAL PRODUCTO EXPORTADO
ENE-AGO

País	%	Principal producto
Suiza	81,6%	Oro en bruto.
Colombia	14,4%	Estaño en bruto.
Chile	0,7%	Estaño en bruto, Prend. de vestir y otras conf., Resto de otros no trad., Resto de Químicos y Art. De Joyería.
Argentina	0,5%	Estaño en bruto.
Alemania	0,1%	Café sin descafeinar.
Estados Unidos	0,0%	Café sin descafeinar, Trucha fresca congelada.y Prendas de vestir
Japón	0,0%	Zinc, Café sin descafeinar, Prendas de vestir y otras conf., Resto de otros no trad.
Venezuela	0,0%	Estaño en bruto.
Reino Unido	0,0%	Café sin descafeinar, Hilados y Prendas de vestir.
Resto 1/	7,6%	Otros productos
Total	100,0%	

1/ China, Republica de Corea, Suecia, Canadá, Francia, Uruguay.

FUENTE: SUNAT. www.sunat.gob.pe

ELABORACION: BCRP, Sucursal Puno.

3.2 Importaciones

Las importaciones del departamento de Puno, en agosto, fueron US\$ 21,8 millones, 10,5 por ciento más de lo transado en análogo mes de 2009, impulsado por el dinamismo de la actividad económica y mayor demanda del sector privado.

Las importaciones de bienes de consumo sumaron US\$ 3,3 millones, lo que representó una variación positiva de 12,7 por ciento respecto al mismo periodo del año pasado, destacando las adquisiciones de alimentos y bebidas y productos farmacéuticos. No obstante las importaciones de insumos, producto que tiene la mayor participación

(84,2 por ciento), sumó US\$ 18.3 millones, lo que implicó una variación positiva de 10,6 por ciento. Respecto a las importaciones de insumos para la industria, que además representan el 56,6 por ciento de las transacciones, destacaron las compras de tortas y demás residuos sólidos de la extracción de aceite de soya, minerales de plata y sus concentrados, desperdicios y desechos de hierro o acero y aceite de girasol en bruto, entre los principales; de igual modo en el rubro de insumos para la agricultura, que representa el 27,6 por ciento, destacaron la mayor adquisición de harina de habas y de soja.

CUADRO N° 21
IMPORTACIONES (CIF)
(Miles de US\$)

RUBROS	AGO			ENE-AGO		
	2009	2010	Var %	2009	2010	Var %
. Bienes de Consumo	2 949,8	3 324,9	12,7	16 595,7	24 327,5	46,6
. Insumos	16 555,1	18 315,1	10,6	118 411,7	139 501,9	17,8
. Bienes de Capital	180,9	116,8	-35,4	3 320,0	2 518,1	-24,2
TOTAL	19 685,7	21 756,8	10,5	138 327,4	166 347,5	20,3

FUENTE: SUNAT. www.sunat.gob.pe

ELABORACION: BCRP, Sucursal Puno.

GRAFICO N° 11
IMPORTAC. SEG.USO O DEST. ECON.

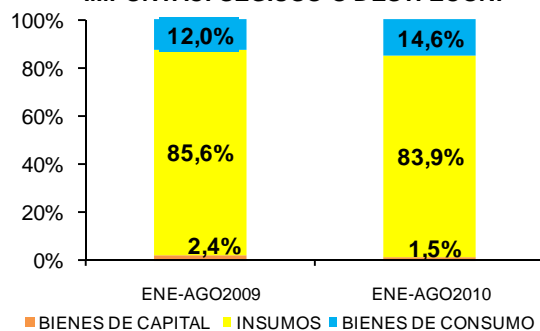

FUENTE: SUNAT-ADUANS

ELABORACION: BCRP, Sucursal Puno.

En el acumulado de los ocho meses del año, las importaciones ascendieron a US\$ 166,3 millones, 20,3 por ciento más que las registradas en igual periodo de 2009. Esta variación positiva se debe al incremento en la

compra de bienes de consumo e insumos (46,6 y 17,8 por ciento respectivamente), que no pudo ser contrarrestado por la menor importación de bienes de capital (-24,2 por ciento).

IV. FINANZAS PÚBLICAS

4.1. Gobierno Central

Los ingresos corrientes del Gobierno Central en agosto de 2010 fueron S/. 22,0 millones, 10,3 por ciento más (S/. 2,5 millones) respecto a similar mes del año anterior, explicado por la mejora en la recaudación del impuesto a la renta (41,8 por ciento), asociado a la mayor

recaudación del impuesto personas jurídicas (54,9 por ciento) y naturales (2,7 por ciento); por el contrario, registraron una contracción los ingresos por: Impuestos a la importación (-57,4 por ciento) e impuesto a la producción y consumo (-1,2 por ciento).

CUADRO N° 22
INGRESOS CORRIENTES DEL GOBIERNO CENTRAL

(En miles de Nuevos Soles)

RUBROS	AGO			ENE-AGO		
	2009	2010	Var %	2009	2010	Var %
I. INGRESOS TRIBUTARIOS	18 377,2	20 797,9	10,6	153 615,0	174 844,1	12,5
1. Impuesto a la renta	4 882,3	7 081,8	41,8	51 478,4	60 005,4	15,3
2. Impuestos a la importación	104,6	45,6	-57,4	779,1	497,3	-36,9
3. Imp. A la Prod. Y Consumo	13 232,3	13 376,5	-1,2	99 929,8	110 736,0	9,5
4. Otros	158,0	294,0	81,9	1 427,7	3 605,4	149,0
II. INGRESOS NO TRIBUTARIOS	1 100,9	1 192,1	5,8	7 156,5	7 874,8	8,6
III. TOTAL	19 478,1	21 990,0	10,3	160 771,5	182 718,9	12,3

FUENTE: SUNAT. www.sunat.gob.pe (Nota Tributaria).

ELABORACION: BCRP, Sucursal Puno.

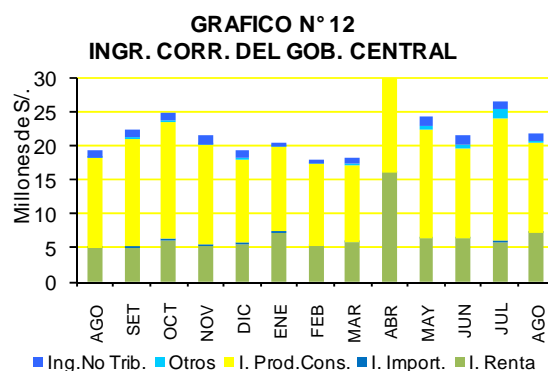

FUENTE: SUNAT
ELABORACIÓN: BCRP, Sucursal Puno.

De modo similar, en el acumulado al octavo mes del año, la recaudación alcanzó S/. 182,7 millones, 12,3 por ciento, por encima de igual lapso del pasado año, básicamente por

mayores ingresos por impuesto a la renta (15,3) e impuesto a la producción y consumo (9,5 por ciento).

4.2. Gobierno Regional

La ejecución presupuestal del gobierno regional en agosto, sumó S/. 90,5 millones, inferior en 4,1 por ciento en relación a igual mes del año anterior. Esto obedeció

principalmente al recorte del 47,5 por ciento de los gastos de capital, contrarrestado por el incremento de gastos corrientes (29,1 por

ciento); los rubros comentados representan el 23,8 y 76,2 por ciento respectivamente.

Los gastos ejecutados fueron financiados principalmente con recursos ordinarios (72,4 por ciento), los cuales se incrementaron en 1,0 por ciento respecto a igual mes de 2009. El

canon y sobrecanon fue la segunda fuente de ingresos del gobierno regional (20,7 por ciento), a pesar de mostrar una disminución de 20,9 por ciento, otras fuentes de financiamiento fueron donaciones y transferencias (5,6 por ciento) y recursos directamente recaudados (1,2 por ciento).

CUADRO N° 23
GASTOS DE LA REGION PUNO
(En miles de Nuevos Soles)

RUBROS	AGO			ENE-AGO		
	2009	2010	Var %	2009	2010	Var %
- Gastos Corrientes	52 225,7	69 005,5	29,1	421 787,5	454 285,7	6,4
- Gastos de Capital	40 043,8	21 503,4	-47,5	102 765,3	92 804,9	-11,0
- Servicio de la Deuda	0,0	0,0	-	0,0	0,0	-
TOTAL	92 269,4	90 508,8	-4,1	524 552,9	547 090,5	3,0

FUENTE: MEF: Transparencia Económica, y Oficina de Presupuesto y Planificación de la Región Puno

ELABORACION: BCRP, Sucursal Puno.

GRAFICO N° 13
GASTOS - REGION PUNO

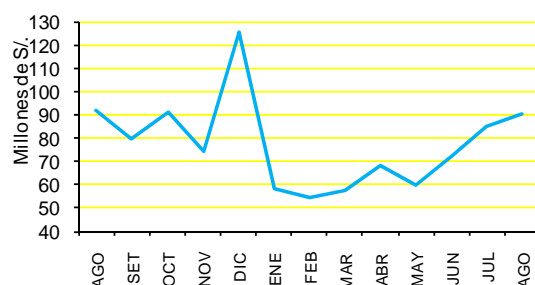

FUENTE: MEF - Transparencia Económica
ELABORACIÓN: BCRP, Sucursal Puno.

Durante enero-agosto de 2010, el acumulado de gastos que alcanzaron S/. 547,1 millones, mostrando un aumento de 3,0 por ciento en comparación al mismo período de 2009, debido a mayores gastos corrientes (6,4 por

ciento), influenciado por bienes y servicios y pensiones y otras prestaciones sociales, contrarrestado por menores gastos de capital (11,0 por ciento).

4.3. Inversión del Gobierno Regional

En el octavo mes, las inversiones del gobierno regional Puno (adquisición de activos no financieros) ascendieron a S/. 21,5 millones,

menor en 47,5 por ciento (S/. 18,5 millones) respecto a lo invertido en el mismo mes del año anterior.

CUADRO N° 24
INVERSIONES DEL GOBIERNO REGIONAL POR RUBROS
(En miles de Nuevos Soles)

FUENTE	AGO			ENE-AGO		
	2009	2010	Var %	2009	2010	Var %
. Plan., Gestión y Reserva de Conting.	1 837,0	129,7	-93,1	15 730,0	1 706,8	-89,3
. Orden Público y Seguridad	0,0	0,0	-	3,0	0,0	-100,0
. Trabajo	0,0	21,4	-	0,0	49,0	-
. Turismo	0,0	21,7	-	291,5	21,7	-92,7
. Agropecuaria	5 086,9	6 173,1	18,6	14 393,2	33 541,1	129,7
. Pesca	861,3	173,3	-80,3	3 154,3	977,9	-69,4
. Energía	41,3	153,5	263,3	2 105,0	153,5	-92,9
. Minería	41,7	0,0	-100,0	161,8	16,7	-89,8
. Transporte	29 294,0	6 254,2	-79,1	51 793,8	40 191,7	-23,6
. Saneamiento	0,0	3,2	-	127,9	33,1	-74,5
. Salud	1 890,6	7 323,9	278,7	7 404,7	9 617,2	27,4
. Cultura y Deporte	12,6	0,0	-100,0	12,6	0,0	-100,0
. Educación	978,4	1 248,9	24,8	7 557,0	6 483,8	-15,4
. Protección social	0,0	0,6	-	18,6	9,6	-49,5
TOTAL	40 043,8	21 503,4	-47,5	102 753,6	92 801,8	-11,0

FUENTE: MEF: Transparencia Económica, y Oficina de Presupuesto y Planificación de la Región Puno

ELABORACION: BCRP, Sucursal Puno.

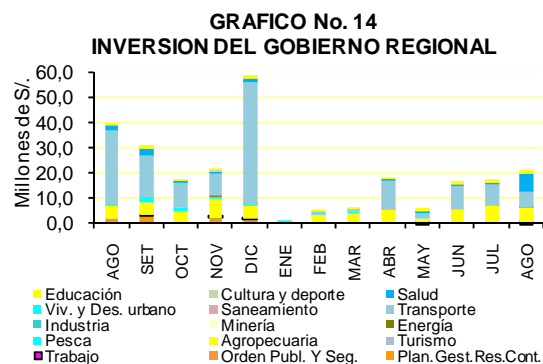

FUENTE: MEF - Transparencia Económica
ELABORACIÓN: BCRP, Sucursal Puno.

Del total de inversiones, el 34,1 por ciento corresponde a salud, el 29,1 a transportes (mejoramiento y ampliación de carreteras en la zona sur de Puno); 28,7 por ciento a agropecuario; 5,8 por ciento a educación (mejoramiento y modernización de locales educativos en los sectores rurales) y 2,3 por ciento al resto de rubros.

4.4. Gobiernos Locales

En agosto, los gastos de los gobiernos locales del departamento de Puno sumaron S/. 70,3 millones, superior en 21,4 por ciento comparado con lo ejecutado en agosto de 2009, sustentado por mayores gastos de

Durante el periodo enero-agosto del presente año, las inversiones del gobierno regional, alcanzaron S/. 92,8 millones, inferior en 11,0 por ciento en comparación a su similar de 2009, debido al menor dinamismo de la inversión en orden público y seguridad, cultura y deporte, turismo y planeamiento, gestión y reserva de contingencia, entre los más importantes.

capital (27,7 por ciento), servicio de la deuda (16,7 por ciento) y gastos corrientes (7,0 por ciento).

Según la distribución, los gastos de capital representan 72,6 por ciento del total, destacando la adquisición de activos no financieros (72,3 por ciento); los gastos corrientes participan del 26,1 por ciento

destacando los gastos en bienes y servicios (16,3 por ciento) y en personal y obligaciones sociales (5,4 por ciento); asimismo el 1,3 por ciento corresponde a gastos en servicio de la deuda.

CUADRO N° 25
GASTOS DE LOS GOBIERNOS LOCALES
(En miles de Nuevos Soles)

RUBROS	AGO			ENE-AGO		
	2009	2010	Var %	2009	2010	Var %
- Gastos Corrientes	16 738,0	18 324,3	7,0	115 662,7	130 122,4	11,1
- Gastos de Capital	39 083,9	51 072,2	27,7	213 782,5	260 771,1	20,3
- Servicio de la Deuda	773,2	923,5	16,7	5 726,0	7 378,2	27,2
TOTAL	56 595,1	70 319,9	21,4	335 171,2	398 271,7	17,2

FUENTE: MEF: Transparencia Económica.
ELABORACION: BCRP, Sucursal Puno.

GRAFICO N° 15
GASTOS - GOBIERNOS LOCALES

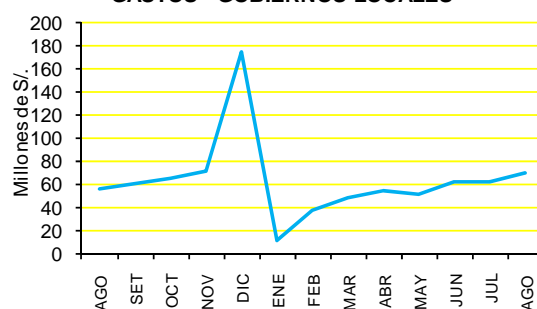

FUENTE: MEF - Transparencia Económica
ELABORACIÓN: BCRP, Sucursal Puno.

Según la fuente de financiamiento, los gastos de los gobiernos locales provinieron en un 51,8 por ciento de canon y sobrecanon, regalías y rentas de aduana; 31,7 por ciento del fondo de compensación municipal; 9,4 por ciento de recursos ordinarios; 3,8 de recursos directamente recaudados; entre otros.

En los primeros ocho meses del año, el presupuesto ejecutado por los gobiernos locales alcanzó S/. 398,3 millones, con una expansión de 17,2 por ciento respecto a similar periodo de 2009, originado por el aumento en un 27,2 por ciento en gastos de servicio de la deuda; 20,3 en gastos de capital y 11,1 por ciento en gastos corrientes.

4.5. Inversión de Gobiernos Locales

En agosto de 2010, las inversiones de los gobiernos locales (adquisición de activos no financieros) ascendieron a S/. 50,8 millones, superior en 27,2 por ciento frente a similar periodo de 2009, debido a la mayor inversión en medio ambiente, protección social, pesca, vivienda y desarrollo urbano, comunicaciones e industria, entre otros.

Según la distribución de inversiones, el 26,0 por ciento corresponde al sector transporte, 17,8 por ciento a saneamiento, 12,4 por ciento a agropecuario, 8,5 por ciento a cultura y deporte, 8,3 por ciento a educación, y el 27,0 por ciento a otros sectores.

CUADRO N° 26
INVERSIONES DE GOBIERNOS LOCALES POR RUBROS
 (En miles de Nuevos Soles)

RUBROS	AGO			ENE-AGO		
	2009	2 010	Var %	2009	2010	Var %
. Plan., Gestión y Reserva de Conting.	3 069,0	3 614,2	15,1	22 291,9	26 880,3	19,1
. Orden Público y Seguridad	178,9	291,1	59,1	850,4	2 568,5	198,4
. Comercio	1 009,3	1 313,9	27,2	9 404,6	8 025,0	-15,9
. Turismo	943,8	560,9	-41,9	3 921,4	2 784,9	-30,0
. Agropecuaria	4 041,5	6 329,8	53,1	19 247,9	33 664,5	72,6
. Pesca	63,2	173,4	168,1	323,9	358,5	9,0
. Energía	2 616,0	2 007,3	-25,0	13 534,9	8 147,7	-40,6
. Industria	27,5	48,5	72,4	302,8	724,5	136,3
. Transporte	11 015,2	13 225,2	17,4	52 892,7	65 421,5	21,9
. Comunicaciones	16,2	28,8	73,8	174,1	199,6	12,9
. Medio Ambiente	563,9	2 263,2	292,3	5 120,9	7 231,4	39,0
. Saneamiento	4 697,1	9 035,1	88,0	26 702,0	36 378,7	34,2
. Vivienda y Desarrollo Urbano	965,6	1 218,7	23,4	5 186,9	9 671,8	84,1
. Salud	962,4	1 131,3	14,9	6 147,6	6 503,0	4,3
. Cultura y Deporte	3 076,3	4 301,2	36,7	19 118,3	22 737,9	17,3
. Educación	5 355,8	4 235,0	-22,7	25 724,1	25 440,4	-2,5
. Protección social	482,3	1 064,9	115,8	2 825,4	3 080,1	7,3
. Previsión social	0,0	1,6	-	0,0	14,2	-
TOTAL	39 083,9	50 844,2	27,2	213 769,7	259 832,5	19,9

FUENTE: MEF: Transparencia Económica.
 ELABORACION: BCRP, Sucursal Puno.

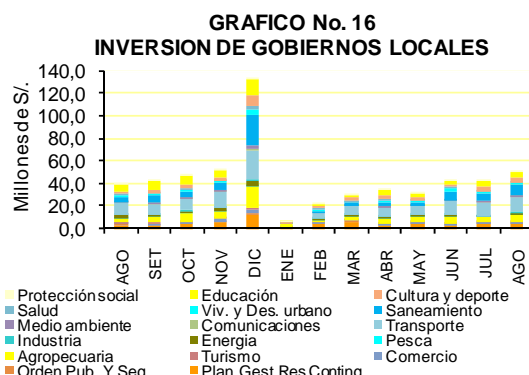

FUENTE: MEF - Transparencia Económica
 ELABORACIÓN: BCRP, Sucursal Puno.

Las provincias más beneficiadas fueron: Melgar (16,5 por ciento), Carabaya (15,4 por ciento), Puno (11,6 por ciento) y Yunguyo (9,7 por ciento), entre las más relevantes. Las provincias que tuvieron menor inversión fueron Huancané y Moho con el 3,1 y 3,5 por ciento respectivamente.

En el periodo acumulado enero-agosto, las inversiones de los gobiernos locales alcanzaron S/. 259,8 millones, superior en 19,9 por ciento en relación a su similar de 2009.

4.6. Empresas públicas

Resultado económico

En agosto, el resultado económico de las empresas públicas San Gabán y Electro Puno fue positivo, en S/. 4,4 millones, resultado que es 18,5 por ciento mayor al mismo mes del

año previo, explicado por el superávit de ambas empresas con S/. 2,3 y S/. 2,2 millones respectivamente.

CUADRO N° 27
OPERACIONES DE LAS EMPRESAS ESTATALES

(En miles de Nuevos Soles)

FUENTE	AGO			ENE-AGO		
	2009	2010	Var %	2009	2010	Var %
. Ingresos	16 645,9	16 076,6	-5,6	251 050,8	114 206,7	-55,0
. Egresos	11 689,4	8 824,6	-26,2	117 439,1	62 607,5	-47,3
. Gastos de capital	1 285,2	2 806,3	113,4	9 438,9	15 548,4	62,4
. Ingresos de capital	0,0	0,0	-	0,0	0,0	-
. Resultado primario	3 671,3	4 445,8	18,4	124 172,8	36 050,9	-71,3
. Transferencias	-5,8	0,0	-100,0	-5,8	-799,6	13609,1
. Financiamiento neto	0,0	-29,5	-	-39 311,5	-18 972,5	-52,1
. Resultado económico	3 665,6	4 445,8	18,5	124 167,1	35 251,3	-71,9

FUENTE: Transparencia Económica - FONAFE

ELABORACION: BCRP, Sucursal Puno.

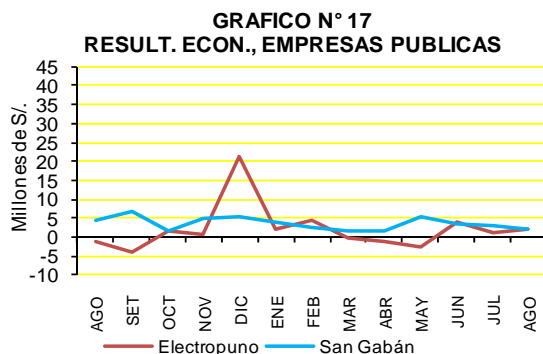

FUENTE: Transparencia Económica - FONAFE
ELABORACIÓN: BCRP, Sucursal Puno.

En los ocho primeros meses del año se registró un superávit de S/.35,3 millones, acumulando una caída de 71,9 por ciento, en términos reales, con relación a similar periodo

de 2009, influenciado por la caída en la empresa San Gabán (75,8 por ciento) y ELECTROPUNO (54,7 por ciento).

V. MONEDA Y CREDITO

5.1. Depósitos del público

El saldo de depósitos del público en el sistema financiero de Puno, en agosto, ascendió a S/.486, 3 millones, 19,5 por ciento, superior a lo registrado el año anterior, como resultado de los mayores depósitos en las instituciones

de microfinanzas (65,4 por ciento) y empresas bancarias (7,1 por ciento), contrariamente a esta situación se tuvo una caída en la captación de las empresas financieras (-20,6 por ciento). Los depósitos en moneda nacional

crecieron en 28,5 por ciento y contrariamente cayeron en moneda extranjera en 1,5 por ciento.

CUADRO N° 28
DEPOSITOS EN EL SISTEMA FINANCIERO
(Saldo en millones de Nuevos Soles)

BANCOS	AGO		
	2009	2010	var % 1/
EMPRESAS BANCARIAS	300,8	329,7	7,1
INST. DE MICROFINANZAS	88,3	149,5	65,4
. Cajas Municipales	55,5	97,9	72,2
. Cajas Rurales	32,8	48,6	44,8
EMPRESAS FINANCIERAS	8,7	7,1	-20,6
T O T A L	397,8	486,3	19,5
En M/N	278,8	366,4	28,5
En M/E	119,1	119,9	-1,5

1/ Variación en valores reales

FUENTE: SBS y entidades bancarias de la Región.

ELABORACION: BCRP. Sucursal Puno.

La distribución porcentual de los depósitos indica que las empresas bancarias concentraron el 67,8 por ciento, las instituciones de microfinanzas el 30,7 por ciento, donde las cajas municipales fueron las

más dinámicas con 20,1 por ciento y el 10,0 por ciento por las cajas rurales, mientras que las empresas financieras captaron el 1,5 por ciento.

CUADRO N° 29
PARTICIPACION EN LOS DEPOSITOS
(en %)

	AGO		
	Mills. de S/.	Mes	Acum.
. Crédito	113,3	23,3	23,3
. Continental	86,5	17,8	41,1
. C. M. Arequipa	57,8	11,9	53,0
. Scotiabank	55,7	11,5	64,4
. Interbank	54,5	11,2	75,6
. C. R. Los Andes	48,0	9,9	85,5
. C. M. Cusco	29,3	6,0	91,5
. MIBANCO	12,9	2,7	94,2
. C. M. Tacna	10,8	2,2	96,4
. CrediScotia	6,8	1,4	97,8
. Azteca	6,0	1,2	99,0
. C. M. Piura	3,1	0,6	99,7
. Financiero	0,7	0,1	99,8
. C. R. Nuestra Gente	0,5	0,1	99,9
. Edificar	0,3	0,1	100,0
Total	486,3	100,0	

FUENTE: SBS y entidades bancarias de la Región.

ELABORACION: BCRP. Sucursal Puno.

Respecto a las captaciones por tipo de operación, en agosto se registró un aumento en depósitos de ahorros (27,9 por ciento), depósitos a la vista (16,1 por ciento) y depósitos a plazo (14,6 por ciento). Del total

de los depósitos, la mayor parte corresponde a depósitos a plazo (41,1 por ciento), mientras que el 36,8 por ciento lo constituye depósitos de ahorro y 22,1 por ciento son depósitos a la vista.

GRAFICO N° 18
DEPOSITOS EN EL SIST. FINANCIERO
(Saldos)

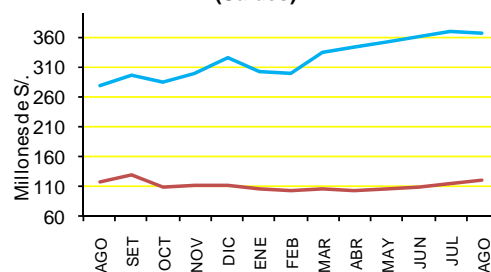

FUENTE: SBS

ELABORACION: BCRP, Sucursal Puno

CUADRO N° 30
DEPOSITOS POR TIPO DE OPERACIÓN
(Saldo en millones de Nuevos Soles)

	AGO		
	2009	2010	var % 1/
. Vista	90,5	107,5	16,1
. Ahorros	136,9	179,0	27,9
. A Plazo	170,5	199,8	14,6
TOTAL	397,8	486,3	19,5

1/ Variación en valores reales

FUENTE: SBS y entidades bancarias de la Región.

ELABORACION: BCRP. Sucursal Puno.

5.2. Colocaciones

El saldo de colocaciones al finalizar agosto sumó S/. 1 287,3 millones, mayor en 21,8 por ciento, en términos reales, respecto al monto colocado en agosto de 2009. Las empresas bancarias canalizaron el 43,4 por ciento de los préstamos, habiendo registrado un aumento en los créditos otorgados en el mes (17,7 por ciento); las instituciones de microfinanzas, que participan con el 41,9 por ciento, sus préstamos crecieron 22,0 por ciento,

destacando las Cajas Municipales y Rurales con una participación de 31,0 y 3,4 por ciento respectivamente y un crecimiento de 13,6 y 61,4 por ciento, respectivamente. En tanto que los créditos de las empresas financieras, que participan con el 14,7 por ciento, crecieron en 35,3 por ciento. Las colocaciones en moneda nacional aumentaron 25,2 por ciento, mientras que las colocaciones en moneda extranjera lo hicieron en 4,1 por ciento.

CUADRO N° 31
CRÉDITO DEL SISTEMA FINANCIERO
(Saldo en millones de Nuevos Soles)

BANCOS	AGO		
	2 009	2 010	var % 1/
EMPRESAS BANCARIAS	463,6	558,5	17,7
INST. DE MICROFINANZAS	432,4	539,6	22,0
. Cajas Municipales	343,7	399,6	13,6
. Cajas Rurales	26,2	43,3	61,4
. EDPYMES	62,4	96,7	51,3
EMPRESAS FINANCIERAS	136,8	189,3	35,3
T O T A L	1 032,8	1 287,3	21,8
En M/N	869,1	1 113,0	25,2
En M/E	163,7	174,3	4,1

1/ Variación en valores reales

FUENTE: SBS y entidades bancarias de la Región.

ELABORACION: BCRP. Sucursal Puno.

Según la composición por tipo de moneda, el saldo en moneda extranjera representa el 13,5 por ciento del total, menor en 2,4 puntos porcentuales respecto a lo registrado al

finalizar similar mes del año 2009 (15,9 por ciento), de este modo el nuevo sol sigue mostrando su fortaleza y por tanto preferencia por los agentes económicos.

CUADRO N° 32
PARTICIPACION EN LOS CRÉDITOS
(en %)

	AGO		
	Mills. de S/.	Mes	Acum.
. C.M. Arequipa	257,8	20,0	20,0
. Crédito	173,9	13,5	33,5
. Financiera Edificar	136,1	10,6	44,1
. Interbank	98,5	7,7	51,8
. MIBANCO	97,0	7,5	59,3
. Continental	93,9	7,3	66,6
. Scotiabank	93,4	7,3	73,8
. EDPYME Raíz	79,1	6,1	80,0
. C.M. Cusco	77,0	6,0	86,0
. C.M. Tacna	61,2	4,8	90,7
. Financiera CrediScotia	50,0	3,9	94,6
. C.R. Los Andes	37,8	2,9	97,5
. EDPYME Nueva Visión	14,4	1,1	98,6
. C. R. Nuestra Gente	4,3	0,3	99,0
. C.M. Piura	3,6	0,3	99,3
. EDPYME Solidaridad	3,2	0,2	99,5
. Financiera Efectiva	2,7	0,2	99,7
. Azteca	1,6	0,1	99,8
. C. R. CREDINKA	1,3	0,1	99,9
. Financiera TFC S.A.	0,5	0,0	100,0
. Financiero	0,2	0,0	100,0
Total	1 287,3	100,0	

FUENTE: SBS y entidades bancarias de la Región.

ELABORACION: BCRP. Sucursal Puno.

Por tipo de crédito, respecto al mes de agosto 2009, los préstamos otorgados a las microempresas aumentaron en 56,9 por ciento, sin embargo respecto al mes anterior disminuyeron en 8,0 por ciento, en tanto los

préstamos para consumo subieron en 32,1 por ciento y disminuyeron en 4,4 por ciento respecto al mes anterior, los créditos comerciales crecieron 8,0 por ciento y los créditos hipotecarios 3,0 por ciento.

CUADRO N° 33
CREDITOS DEL SISTEMA
FINANCIERO, POR TIPO

Tipo de Crédito	Var % Ago10/09	Part. %
Comercial	-40,5	8,0
Consumo	17,5	32,1
Hipotecario	5,7	3,0
Microempresa	63,7	56,9
TOTAL	27,6	100,0

FUENTE: SBS y entidades bancarias de la Región.

ELABORACION: BCRP. Sucursal Puno.

El coeficiente de cartera pesada del sistema financiero en el departamento alcanzó 2,5 por ciento, menor en 1,7 puntos porcentuales frente a similar mes de 2009. Las empresas

bancarias registraron 0,8 por ciento, las Instituciones de microfinanzas 4,0 por ciento y las empresas financieras el 2,9 por ciento.

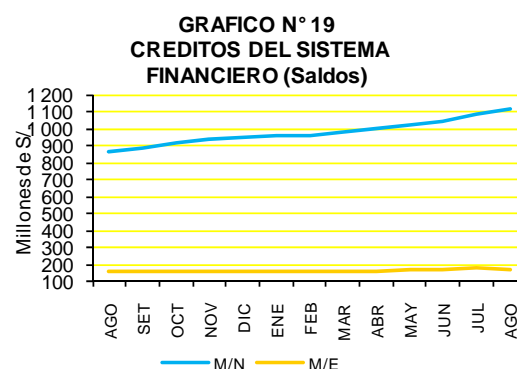

CUADRO N° 34
COEFICIENTES DE CARTERA PESADA
(En porcentajes)

BANCOS	AGO		
	2009	2010	DIF.
EMPRESAS BANCARIAS	3,7	0,8	-2,9
INST. DE MICROFINANZAS	4,5	4,0	-0,4
. Cajas Municipales	4,5	4,5	0,0
. Cajas Rurales	5,6	3,5	-2,1
. EDPYMES	4,0	2,3	-1,7
EMPRESAS FINANCIERAS	4,9	2,9	-2,1
3. T O T A L	4,2	2,5	1,7
En M/N	3,5	2,6	-0,9
En M/E	7,6	1,4	-6,2

FUENTE: SBS y entidades bancarias de la Región.

ELABORACION: BCRP. Sucursal Puno.

GRAFICO N° 20
COEFICIENTES DE CARTERA PESADA

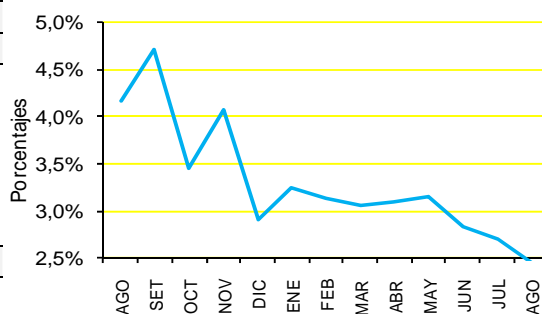

FUENTE: SBS y entidades bancarias de la región.
ELABORACION: BCRP, Sucursal Puno.

5.3. Encaje

En agosto, el encaje exigible de la C.R.A.C. Los Andes fue de 52,8 por ciento, mayor en 23,6 puntos porcentuales respecto al mes anterior, mientras el encaje efectivo fue de 8,5 puntos porcentuales, mayor en 1,3 por ciento con relación a agosto de 2009.

La tasa de encaje exigible, comparada con agosto 2009, aumentó en 37,6 puntos porcentuales y la tasa de encaje efectivo, fue mayor en 2,4 por ciento.

CUADRO N° 35
ENCAJE CAJA RURAL "LOS ANDES"
(En moneda nacional)

	AGO		
	2009	2010	var % 1/
EXCEDENTE/DEFICIT			
% Encaje Exigible	15,2	52,8	37,6
TASA DE ENCAJE			
Exigible 1/	0,0	0,0	0,0
Efectivo 2/	6,1	8,5	2,4

1/ Relación entre los fondos de encaje exigible y el TOSE.

2/ Relación entre los fondos de encaje efectivo y el TOSE.

FUENTE: Caja Rural "Los Andes"

ELABORACION: BCRP. Sucursal Puno.

VI. INFORMACIÓN ESTADÍSTICA

ANEXO 01

PRODUCCION AGROPECUARIA, SEGÚN PRINCIPALES PRODUCTOS (TM)

PRINCIPALES PRODUCTOS	2009						2010								PRINCIPALES PRODUCTOS	
	ENE-AGO	AGO	SET	OCT	NOV	DIC	ENE	FEB	MAR	ABR	MAY	JUN	JUL	AGO		ENE-AGO
AGRICOLA 1/	576 451	1 241	467	581	6 356	10 671	2 075	8 008	63 004	335 197	199 211	16 003	4 810	1 046	629 355	AGRICOLA 1/
Quinua	31 161	0	0	0	0	0	0	0	1 984	25 230	4 737	0	0	0	31 951	Quinua
Cañihua	4 726	0	0	0	0	0	0	0	449	3 414	503	0	0	0	4 366	Cañihua
Cebada Grano	29 148	0	0	0	0	0	0	0	97	13 932	15 958	44	0	0	30 031	Cebada Grano
Trigo	1 639	0	0	0	0	0	0	0	0	756	972	0	0	0	1 728	Trigo
Centeno Grano	76	0	0	0	0	0	0	0	0	32	40	0	0	0	72	Centeno Grano
Avena Grano	6 089	0	0	0	0	0	0	0	0	2 697	3 495	14	0	0	6 206	Avena Grano
Maíz Amiláceo	6 621	0	0	0	0	0	0	0	482	2 029	3 356	86	0	0	5 953	Maíz Amiláceo
Maíz Amarillo Duro	4 771	0	0	0	0	0	0	0	224	2 047	1 892	0	0	0	4 163	Maíz Amarillo Duro
Arroz	721	0	0	0	0	0	0	0	80	195	281	214	0	0	770	Arroz
Papa	481 711	0	0	0	9 439	15 062	0	3 156	58 703	300 657	186 006	731	0	0	549 253	Papa
Oca	36 089	0	0	0	0	0	0	0	1 029	17 059	15 433	69	0	0	33 590	Oca
Olluco	10 683	0	0	0	0	0	0	0	1 144	5 246	4 026	0	0	0	10 416	Olluco
Mashua	7 097	0	0	0	0	0	0	0	148	2 917	2 971	0	0	0	6 036	Mashua
Yuca	14 451	0	0	0	0	0	0	0	0	396	4 079	5 428	4 106	0	14 009	Yuca
Tarhui	1 680	0	0	0	0	0	0	0	0	12	1 650	208	0	0	1 870	Tarhui
Haba	14 581	0	0	0	0	37	0	1 152	2 066	6 306	3 477	1 059	0	0	14 060	Haba
Arveja	853	0	0	0	0	0	0	0	11	271	464	0	0	0	746	Arveja
Cebolla	6 243	0	0	0	0	0	0	131	759	4 109	1 803	0	0	0	6 802	Cebolla
Avena Forrajera	1 163 929	0	0	0	0	0	0	0	119 123	778 667	373 220	671	0	0	1 271 681	Avena Forrajera
Cebada Forrajera	360 109	0	0	0	0	0	0	0	7 610	242 740	135 924	2 244	0	0	388 518	Cebada Forrajera
Plátano	7 892	915	938	1 210	1 364	1 551	1 043	923	963	937	1 011	965	957	908	7 707	Plátano
Naranja	23 265	1 716	563	50	0	0	0	0	428	2 300	5 214	8 999	5 456	1 353	23 750	Naranja
Café	6 398	122	0	0	0	0	0	0	299	1 959	2 169	1 158	399	100	6 084	Café
Alfalfa	284 509	0	0	1 253	10 952	19 946	8 830	29 637	82 837	113 126	74 033	29 014	0	0	337 477	Alfalfa
Otros Pastos Cultivados	101 757	0	0	0	3 000	7 298	2 761	9 005	26 729	37 999	26 120	4 782	0	0	107 396	Otros Pastos Cultivados
PECUARIA 1/	168 227	16 927	14 994	11 796	29 637	14 871	11 480	28 696	31 030	22 229	22 028	20 915	19 436	17 115	172 929	PECUARIA 1/
Carne de Vacuno	13 607	1 732	1 548	1 182	1 109	1 074	883	1 266	1 586	2 221	2 291	2 050	1 979	1 767	14 043	Carne de Vacuno
Carne de Ovino	7 820	1 030	915	681	606	514	475	644	833	1 093	1 272	1 327	1 240	1 034	7 918	Carne de Ovino
Carne de Alpaca	3 957	521	414	346	275	189	221	327	422	651	675	679	687	546	4 208	Carne de Alpaca
Carne de Llama	1 148	137	123	89	70	93	87	102	120	168	197	197	173	141	1 185	Carne de Llama
Carne de Porcino	1 706	205	191	150	142	138	143	164	206	230	267	273	264	212	1 759	Carne de Porcino
Carne de Ave	1 914	260	252	236	224	229	215	217	222	226	259	268	264	265	1 936	Carne de Ave
Leche de Vacuno	58 205	3 676	3 023	2 788	3 159	3 873	7 650	10 144	11 157	10 322	7 105	6 309	4 710	3 793	61 190	Leche de Vacuno
Lana de Ovino	3 917	0	0	0	709	352	0	2 047	1 890	0	0	0	0	0	3 937	Lana de Ovino
Fibra de Alpaca	0	0	0	0	1 424	274	0	483	472	0	0	0	0	0	955	Fibra de Alpaca
Fibra de Llama	0	0	0	0	206	42	0	55	53	0	0	0	0	0	108	Fibra de Llama
Otros pdtos. Pecuarios	9 636	1 527	1 379	1 029	810	659	627	810	1 055	1 363	1 497	1 431	810	1 471	9 064	Otros pdtos. Pecuarios
TOTAL 1/	744 678	18 168	15 461	12 377	35 993	25 542	13 556	36 704	94 034	357 426	221 239	36 919	24 246	18 161	802 284	TOTAL 1/

FUENTE: Dirección Regional de Agricultura – Puno
ELABORACIÓN: BCRP Sucursal Puno

NOTA: Información Preliminar
1/ V.B.P. en miles de soles a precios de 1994

ANEXO 02

SUPERFICIE AGRÍCOLA SEMBRADA, SEGÚN PRINCIPALES CULTIVOS
(Hectáreas)

PRINCIPALES CULTIVOS	2009					2010								PRINCIPALES CULTIVOS
	AGO	SET	OCT	NOV	DIC	ENE	FEB	MAR	ABR	MAY	JUN	JUL	AGO	
Quinoa	205	8 264	15 587	2 945	50	0	0	0	0	0	0	0	184	Quinoa
Cañihua	0	1 132	3 377	1 304	41	0	0	0	0	0	0	0	0	Cañihua
Cebada Grano	38	1 709	13 850	10 351	30	0	0	0	0	0	0	0	1	Cebada Grano
Trigo	0	250	904	292	0	0	0	0	0	0	0	0	0	Trigo
Centeno Grano	0	20	60	1	0	0	0	0	0	0	0	0	0	Centeno Grano
Avena Grano	0	53	3 951	2 200	4	0	0	0	0	0	0	0	0	Avena Grano
Maiz Amiláceo	56	1 246	2 362	2	0	0	0	0	0	0	0	0	78	Maiz Amiláceo
Maiz Amarillo Duro	199	1 444	812	0	0	0	0	0	0	0	0	0	269	Maiz Amarillo Duro
Arroz	0	180	170	95	0	0	0	0	0	0	0	0	45	Arroz
Papa	2 101	7 177	22 399	16 909	1 519	0	0	0	0	0	1 300	1 012	2 079	Papa
Oca	33	990	2 950	275	0	0	0	0	0	0	0	0	30	Oca
Olluco	50	569	786	283	0	0	0	0	0	0	0	0	43	Olluco
Mashua	5	174	602	72	0	0	0	0	0	0	0	0	3	Mashua
Yuca	218	695	401	22	0	0	0	0	0	0	0	0	267	Yuca
Tarhui	0	181	1 290	0	0	0	0	0	0	0	0	0	0	Tarhui
Haba	522	5 042	4 076	10	0	0	0	0	0	0	0	20	460	Haba
Arveja	45	347	449	0	0	0	0	0	0	0	0	0	34	Arveja
Cebolla	55	152	158	35	0	2	0	0	0	0	0	0	30	Cebolla
Avena Forrajera	0	10	6 385	24 785	19 128	2 442	0	0	0	0	0	0	0	Avena Forrajera
Cebada Forrajera	2	14	988	9 004	6 640	1 569	0	0	0	0	0	0	1	Cebada Forrajera
Plátano	0	0	3	0	5	14	0	0	0	0	0	0	0	Plátano
Naranja	0	0	0	0	7	28	0	0	0	0	0	0	0	Naranja
Café	0	0	77	88	151	80	0	0	0	0	0	0	0	Café
Alfalfa	0	0	0	0	1 825	1 033	0	0	0	0	0	0	0	Alfalfa
Otros Pastos Cultiv.	0	0	0	0	308	195	0	0	0	0	0	0	0	Otros Pastos Cultiv.
TOTAL	3 529	29 649	81 637	68 673	29 708	5 363	0	0	0	0	1 300	1 032	3 524	TOTAL

NOTA: Información Preliminar. Además, no incluye superficie instalada de cultivos permanentes

FUENTE: Dirección Regional de Agricultura – Puno

ELABORACIÓN: BCRP Sucursal Puno

ANEXO 03

SUPERFICIE AGRÍCOLA COSECHADA, SEGÚN PRINCIPALES CULTIVOS
(Hectáreas)

PRINCIPALES CULTIVOS	2009						2010								PRINCIPALES CULTIVOS	
	ENE-AGO	AGO	SET	OCT	NOV	DIC	ENE	FEB	MAR	ABR	MAY	JUN	JUL	AGO		ENE-AGO
Quinua	26 095	0	0	0	0	0	0	0	1 518	21 030	3 794	0	0	0	26 342	Quinua
Cañihua	6 068	0	0	0	0	0	0	0	626	4 352	643	0	0	0	5 621	Cañihua
Cebada Grano	26 120	0	0	0	0	0	0	0	81	11 846	13 567	41	0	0	25 535	Cebada Grano
Trigo	1 417	0	0	0	0	0	0	0	0	640	806	0	0	0	1 446	Trigo
Centeno Grano	82	0	0	0	0	0	0	0	0	37	44	0	0	0	81	Centeno Grano
Avena Grano	6 097	0	0	0	0	0	0	0	0	2 677	3 505	11	0	0	6 193	Avena Grano
Maiz Amiláceo	4 197	0	0	0	0	0	0	0	305	1 244	2 064	53	0	0	3 666	Maiz Amiláceo
Maiz Amarillo Duro	2 904	0	0	0	0	0	0	0	131	1 196	1 128	0	0	0	2 455	Maiz Amarillo Duro
Arroz	449	0	0	0	0	0	0	0	48	116	162	119	0	0	445	Arroz
Papa	47 785	0	0	0	814	1 298	0	287	4 847	27 813	16 482	55	0	0	49 484	Papa
Oca	4 494	0	0	0	0	0	0	0	127	2 081	1 910	8	0	0	4 126	Oca
Olluco	1 611	0	0	0	0	0	0	0	155	788	620	0	0	0	1 563	Olluco
Mashua	953	0	0	0	0	0	0	0	19	409	407	0	0	0	835	Mashua
Yuca	1 383	0	0	0	0	0	0	0	0	35	382	521	398	0	1 336	Yuca
Tarhui	1 381	0	0	0	0	0	0	0	0	9	1 295	167	0	0	1 471	Tarhui
Haba	587	0	0	0	0	0	0	0	161	300	0	0	0	0	461	Haba
Arveja	8 985	0	0	0	0	28	0	0	52	5 185	2 925	745	0	0	8 907	Arveja
Cebolla	32	0	0	0	0	0	0	0	2	0	0	0	0	0	2	Cebolla
Avena Forrajera	690	0	0	0	0	0	0	0	0	257	482	0	0	0	739	Avena Forrajera
Cebada Forrajera	368	0	0	0	0	0	0	9	51	242	100	0	0	0	402	Cebada Forrajera
Plátano	51 111	0	0	0	0	0	0	0	4 512	31 388	15 002	38	0	0	50 940	Plátano
Naranja	17 428	0	0	0	0	0	0	0	392	10 968	6 469	95	0	0	17 924	Naranja
Café	0	0	0	0	0	1 423	0	0	0	0	0	0	0	0	0	Café
Alfalfa	0	0	0	0	0	2 358	0	0	0	0	0	0	0	0	0	Alfalfa
Otros Pastos Cultiv.	0	0	0	0	0	9 241	0	0	0	0	0	0	0	0	0	Otros Pastos Cultiv.
TOTAL	210 237	0	0	0	814	14 348	0	457	13 166	122 313	71 787	1 853	398	0	209 974	TOTAL

NOTA: Información Preliminar

FUENTE: Dirección Regional de Agricultura – Puno

ELABORACIÓN: BCRP Sucursal Puno

ANEXO 04

EXTRACCION Y COMERCIALIZACION PESQUERA, SEGÚN ESPECIES
(Kgs.)

ESPECIES	2009						2010								
	ENE-AGO	AGO	SET	OCT	NOV	DIC	ENE	FEB	MAR	ABR	MAY	JUN	JUL	AGO	ENE-AGO
EXTRACCION	6 733 683	1 067 906	1 066 046	700 589	1 005 566	780 848	465 653	1 074 172	716 953	600 109	660 194	599 396	534 434	880 377	5 531 288
- Boga	0	0	0	0	0	0	0	0	0	0	0	0	0	0	0
- Carachi	529 876	35 123	39 740	43 334	30 218	27 226	31 264	33 692	40 265	51 102	58 048	70 354	68 368	57 555	410 648
- Ispi	251 716	60 035	68 315	72 123	66 804	58 287	15 858	6 344	1 332	1 116	855	5 727	6 538	47 831	85 601
-Suche	777	90	92	86	75	72	55	74	80	136	149	176	155	158	983
- Mauri	16 396	2 715	2 603	2 742	2 092	1 610	1 702	2 427	3 094	3 981	4 745	5 403	4 854	5 168	31 374
- Pejerrey	321 395	42 832	27 893	25 606	25 143	23 592	17 300	40 313	52 957	44 459	42 976	38 985	37 988	35 904	310 882
- Trucha Natural	34 711	7 071	7 363	6 918	6 074	5 837	4 530	3 962	1 564	5 635	6 783	7 511	8 123	4 461	42 569
- Trucha Crianza	5 578 812	920 040	920 040	549 780	875 160	664 224	394 944	987 360	617 661	493 680	546 638	471 240	408 408	729 300	4 649 231
COMERCIALIZACION	6 492 937	1 033 647	1 028 363	665 365	971 052	751 017	452 079	1 037 996	682 338	563 696	620 222	554 681	491 070	828 339	5 230 422
- Boga	0	0	0	0	0	0	0	0	0	0	0	0	0	0	0
- Carachi	431 514	27 133	30 276	32 012	21 170	18 530	21 730	20 705	27 533	33 585	36 790	45 764	44 346	34 976	265 429
- SIPI	184 727	44 912	45 192	49 280	44 884	37 716	9 830	1 328	446	446	429	2 223	2 770	34 601	52 073
-Suche	625	72	74	69	61	56	44	62	64	110	120	141	123	126	790
- Mauri	13 202	2 218	2 125	2 226	1 694	1 330	1 396	1 968	2 437	3 170	3 880	4 285	3 841	4 155	25 132
- Pejerrey	253 436	33 404	21 448	19 208	18 788	17 542	12 342	25 244	31 839	24 865	22 899	19 028	18 509	16 640	171 366
- Trucha Natural	27 626	5 530	5 760	5 412	4 788	4 600	3 578	3 135	1 232	4 382	5 304	5 842	6 328	3 495	33 296
- Trucha Crianza	5 532 363	910 840	910 840	544 282	866 408	657 582	394 944	977 486	611 484	488 743	541 172	466 528	404 324	722 007	4 606 689
- Otros.	49 444	9 538	12 648	12 876	13 259	13 661	8 215	8 068	7 303	8 395	9 628	10 870	10 829	12 339	75 647

FUENTE: Dirección Regional de Pesquería - Puno

ELABORACIÓN: BCRP Sucursal Puno

ANEXO 05

PRODUCCIÓN MINERA, SEGÚN PRINCIPALES MINERALES

PRODUCTOS	2009						2010								PRODUCTOS	
	ENE-AGO	AGO	SET	OCT	NOV	DIC	ENE	FEB	MAR	ABR	MAY	JUN	JUL	AGO		ENE-AGO
MINERIA METALICA																MINERIA METALICA
Estaño (TMF)	25 059	3 271	3 111	3 233	2 900	3 199	3 037	2 919	3 271	3 147	2 909	3 111	2 929	2 912	24 234	Estaño (TMF)
Plomo (TMF)	1 552	147	145	146	117	127	177	127	223	120	139	156	223	195	1 360	Plomo (TMF)
Oro (gr-f)	2 150 346	291 727	298 994	71 818	272 777	296 418	231 670	249 427	241 073	240 645	229 883	226 405	219 470	228 856	1 867 429	Oro (gr-f)
Plata (kg-f)	31 641	4 036	4 141	3 750	3 876	3 759	3 875	3 334	4 024	3 062	4 083	3 813	4 073	4 057	30 322	Plata (kg-f)
Zinc (TMF)	1 431	172	163	155	151	140	143	146	226	172	174	183	183	215	1 442	Zinc (TMF)

FUENTE: Página web Ministerio de Energía y Minas

ELABORACIÓN: BCRP Sucursal Puno

ANEXO 06

**PRODUCCIÓN MANUFACTURERA
(Índice del Volumen Físico 1994=100)**

PRODUCTOS	2009						2010								PRODUCTOS	
	ENE-AGO	AGO	SET	OCT	NOV	DIC	ENE	FEB	MAR	ABR	MAY	JUN	JUL	AGO		ENE-AGO
Bebidas gaseosas	7,20	8,11	7,94	9,69	9,30	7,65	7,61	6,90	8,32	6,71	8,32	6,35	6,52	7,91	7,33	Bebidas gaseosas
Productos de panadería	176,30	231,41	181,69	192,13	207,46	237,25	145,16	164,41	201,91	201,88	201,39	182,18	175,40	181,04	181,67	Productos de panadería
Ladrillos	164,13	210,65	194,06	249,74	171,75	161,22	154,39	139,80	159,74	157,04	167,74	199,91	209,64	209,88	174,77	Ladrillos
Cemento	328,62	368,89	382,65	364,46	307,19	100,89	272,81	215,95	344,14	352,55	365,08	346,63	321,72	377,56	324,56	Cemento
Cal	459,06	198,09	441,64	607,08	245,95	622,79	409,33	625,42	558,33	711,23	644,26	427,31	549,91	556,62	560,30	Cal
Prendas de Vestir	130,32	407,66	643,57	351,12	203,67	75,83	0,00	0,00	0,00	46,87	292,28	237,67	715,65	484,87	222,17	Prendas de Vestir
Muebles	338,93	328,84	959,33	375,62	260,76	421,73	253,13	324,59	184,75	184,72	259,15	290,64	200,72	351,27	256,12	Muebles
Joyas	0,00	0,00	0,00	0,00	0,00	0,00	0,00	0,00	0,00	0,00	0,00	0,00	0,00	0,00	0,00	Joyas
TOTAL	146,21	146,93	167,89	169,86	127,17	76,45	122,98	115,78	157,01	168,77	171,14	151,05	152,25	171,45	151,31	TOTAL

FUENTE: Empresas manufactureras respectivas

ELABORACIÓN: BCRP Sucursal Puno.

ANEXO 07

PRODUCCIÓN MANUFACTURERA
(Variación Real % del Índice de Valor Físico)

PRODUCTOS	2009						2010								PRODUCTOS	
	ENE-AGO	AGO	SET	OCT	NOV	DIC	ENE	FEB	MAR	ABR	MAY	JUN	JUL	AGO		ENE-AGO
Bebidas gaseosas	23,03	4,93	-10,36	12,37	8,23	-1,23	13,16	43,36	18,84	21,56	-1,87	-25,36	-23,21	-2,48	1,73	Bebidas gaseosas
Productos de panadería	5,05	51,11	6,61	5,59	18,60	35,04	-11,38	-1,66	23,00	16,61	19,61	0,63	8,69	-21,77	3,05	Productos de panadería
Ladrillos	-54,90	-56,48	-6,63	0,62	-32,92	-26,54	-34,03	-29,17	-20,10	-11,43	223,43	808,21	-4,69	-0,37	6,48	Ladrillos
Cemento	145,53	-7,83	7,35	14,32	17,77	-67,79	-11,48	-27,56	13,72	4,64	10,03	5,77	-9,31	2,35	-1,24	Cemento
Cal	-26,00	-61,43	-25,43	0,43	-52,77	153,55	-12,64	11,47	7,07	23,74	-8,12	32,39	69,46	180,99	22,05	Cal
Prendas de Vestir	-15,26	-26,63	50,93	60,15	-11,41	-43,44	-	-	-	-19,29	11,77	-	126,92	18,94	70,48	Prendas de Vestir
Muebles	-43,66	-38,27	94,46	-30,60	-32,62	0,15	-30,36	17,98	-56,04	-51,81	0,65	-25,81	-31,12	6,82	-24,43	Muebles
Joyas	-	-	-	-	-	-	-	-	-	-	-	-	-	-	-	Joyas
TOTAL	65,29	-17,58	0,97	11,13	-0,30	-40,59	-11,54	-17,41	11,97	8,79	5,47	10,22	2,25	16,69	3,48	TOTAL

FUENTE: Empresas manufactureras respectivas

ELABORACIÓN: BCRP Sucursal Puno.

ANEXO 08

**ENERGÍA ELÉCTRICA, SEGÚN EMPRESAS Y CENTRALES
(Mwh)**

	2009						2010								
	ENE-AGO	AGO	SET	OCT	NOV	DIC	ENE	FEB	MAR	ABR	MAY	JUN	JUL	AGO	ENE-AGO
1. Emp. Electro Puno	9 337	639	548	552	1 033	2 030	1 568	1 619	1 592	2 065	1 796	1 690	1 106	765	12 201
- C.H. Sandía	9 337	639	548	552	1 033	2 030	1 568	1 619	1 592	2 065	1 796	1 690	1 106	765	12 201
2. Emp. San Gabán	510 820	38 135	41 053	34 769	67 849	81 721	76 988	36 633	40 978	40 802	41 770	40 384	44 907	42 334	364 796
- C.H. San Gabán II	508 982	37 956	40 619	34 671	67 772	81 709	76 923	36 618	40 910	40 487	41 342	40 033	44 795	42 254	363 361
- C.T. Taparachi	1 675	173	416	27	34	12	43	8	52	288	417	331	97	69	1 305
- C.T. Bellavista	163	6	18	70	42	0	22	6	16	27	11	20	16	12	130
TOTAL	520 157	38 774	41 600	35 321	68 882	83 750	78 555	38 251	42 570	42 867	43 566	42 074	46 014	43 099	376 997
- Hidráulica	518 319	38 595	41 167	35 223	68 805	83 738	78 491	38 237	42 502	42 552	43 138	41 723	45 901	43 018	375 562
- Térmica	1 838	179	433	97	77	12	65	14	68	315	428	352	112	81	1 435

FUENTE: OSINERGMIN

ELABORACIÓN: BCRP Sucursal Puno.

ANEXO 09

**CONSUMO DE AGUA POTABLE, SEGÚN TIPO DE CONSUMO
(m³)**

	2009						2010								
	ENE-AGO	AGO	SET	OCT	NOV	DIC	ENE	FEB	MAR	ABR	MAY	JUN	JUL	AGO	ENE-AGO
Consumo Doméstico	6 427 255	814 714	829 002	826 248	833 109	822 643	928 831	832 195	828 895	832 525	835 780	838 290	834 836	839 144	6 770 496
Consumo Comercial	1 149 804	147 824	155 903	146 592	148 865	144 920	149 790	146 198	142 514	143 813	150 489	148 095	148 950	155 151	1 185 000
Consumo Industrial	37 189	5 635	4 052	5 460	5 660	5 372	5 475	5 341	5 697	5 782	6 049	5 594	5 913	5 757	45 608
Consumo Estatal	345 354	42 259	45 198	42 765	44 563	43 166	43 520	39 542	41 341	43 667	45 275	45 597	44 508	47 043	350 493
TOTAL FACTURADO	7 959 602	1 010 432	1 034 155	1 021 065	1 032 197	1 016 101	1 127 616	1 023 276	1 018 447	1 025 787	1 037 593	1 037 576	1 034 207	1 047 095	8 351 597

FUENTE: Empresas de Saneamiento de la región Puno

ELABORACIÓN: BCRP Sucursal Puno.

ANEXO 10

ARRIBO DE TURISTAS, SEGÚN NACIONALIDAD
(Número de Personas)

	2009						2010								ENE-AGO	
	ENE-AGO	AGO	SET	OCT	NOV	DIC	ENE	FEB	MAR	ABR	MAY	JUN	JUL	AGO		
PERU	131 040	18 465	17 636	17 538	17 717	16 408	17 115	18 603	16 429	16 865	17 149	15 995	17 695	18 945	138 796	PERU
NORTE AMERICA	20 238	2 972	2 196	2 742	2 703	1 748	1 639	1 352	1 597	2 340	3 698	3 063	3 810	3 098	20 597	NORTE AMERICA
EE.UU.	15 132	2 205	1 601	1 851	1 998	1 351	1 152	902	903	1 588	2 645	2 495	2 901	2 340	14 926	EE.UU.
Canadá	5 106	767	595	891	705	397	487	450	694	752	1 053	568	909	758	5 671	Canadá
CENTRO AMERICA	937	133	131	111	160	172	195	50	137	137	115	260	279	266	1 439	CENTRO AMERICA
México	616	98	116	53	111	141	147	34	77	81	74	192	193	87	885	México
Otros países	321	35	15	58	49	31	48	16	60	56	41	68	86	179	554	Otros países
SUD AMERICA	14 862	1 277	1 756	1 824	1 053	1 002	3 648	1 156	584	1 046	1 196	1 053	2 698	1 550	12 931	SUD AMERICA
Argentina	4 357	457	926	762	320	152	1 227	352	183	455	433	342	1 266	579	4 837	Argentina
Bolivia	3 492	221	223	178	182	202	218	119	152	183	187	194	153	207	1 413	Bolivia
Brasil	4 187	349	398	574	299	349	1 450	244	103	220	375	236	895	438	3 961	Brasil
Chile	1 087	55	40	36	38	20	245	365	43	63	47	56	138	68	1 025	Chile
Colombia	1 179	112	103	215	169	215	458	50	77	84	121	178	197	131	1 296	Colombia
Ecuador	323	42	21	28	29	28	18	17	17	24	22	19	31	104	252	Ecuador
Venezuela	237	41	45	31	16	36	32	9	9	17	11	28	18	23	147	Venezuela
EUROPA	64 055	13 711	10 610	12 781	7 005	3 739	4 543	3 461	4 766	7 292	9 112	6 570	11 206	13 905	60 855	EUROPA
Inglaterra	10 009	1 849	1 963	2 108	1 135	507	563	421	785	1 007	1 471	1 225	1 390	1 830	8 692	Inglaterra
Alemania	7 961	1 381	1 303	1 698	1 677	625	644	633	690	834	985	761	1 335	1 544	7 426	Alemania
España	6 508	2 660	1 124	1 190	700	367	276	214	323	453	449	578	1 077	2 277	5 647	España
Francia	16 043	2 810	2 257	3 305	2 875	661	1 044	940	1 474	2 927	3 553	1 793	2 341	2 903	16 975	Francia
Italia	4 803	1 977	579	587	551	295	402	150	166	360	504	546	660	2 170	4 958	Italia
Otros Países	18 731	3 034	3 384	3 893	67	1 284	1 614	1 103	1 328	1 711	2 150	1 667	4 403	3 181	17 157	Otros Países
ASIA	11 020	1 425	2 188	1 372	1 011	936	859	513	612	455	886	867	649	1 030	5 871	ASIA
Japón	8 004	967	1 863	931	901	816	654	277	298	236	671	696	485	780	4 097	Japón
Corea	620	139	26	226	11	67	124	101	65	90	54	65	66	63	628	Corea
Otros Países	2 396	319	299	215	99	53	81	135	249	129	161	106	98	187	1 146	Otros Países
AFRICA	1 185	42	45	39	17	35	16	8	37	24	63	23	19	16	206	AFRICA
OTROS	6 999	973	1 391	1 420	1 037	923	1 179	757	1 026	1 064	1 426	977	1 265	1 239	8 933	OTROS
TOTAL NACIONALES	131 040	18 465	17 636	17 538	17 717	16 408	17 115	18 603	16 429	16 865	17 149	15 995	17 695	18 945	138 796	TOTAL NACIONALES
TOTAL EXTRANJEROS	119 296	20 533	18 317	20 289	12 986	8 555	12 079	7 297	8 759	12 358	16 496	12 813	19 926	21 104	110 832	TOTAL EXTRANJEROS
TOTAL GENERAL	250 336	38 998	35 953	37 827	30 703	24 963	29 194	25 900	25 188	29 223	33 645	28 808	37 621	40 049	249 628	TOTAL GENERAL

FUENTE : MINCETUR - Puno y Juliaca
ELABORACIÓN: BCRP Sucursal Puno.

ANEXO 11

PERNOCTACIONES DE TURISTAS, SEGÚN NACIONALIDAD
(Número de Personas)

	2009						2010									
	ENE-AGO	AGO	SET	OCT	NOV	DIC	ENE	FEB	MAR	ABR	MAY	JUN	JUL	AGO		ENE-AGO
PERU	167 359	23 259	23 110	23 181	23 185	20 359	21 924	25 480	20 694	21 383	21 629	20 160	22 238	24 163	177 671	PERU
NORTE AMERICA	34 843	4 994	3 776	4 739	4 826	2 978	2 926	2 321	2 542	3 998	6 138	5 325	6 479	5 246	34 975	NORTE AMERICA
EE.UU.	26 765	3 840	2 869	3 295	3 726	2 356	2 133	1 619	1 529	2 817	4 562	4 440	5 052	4 089	26 241	EE.UU.
Canadá	8 078	1 154	907	1 444	1 100	622	793	702	1 013	1 181	1 576	885	1 427	1 157	8 734	Canadá
CENTRO AMERICA	1 861	222	201	196	267	309	338	87	224	238	195	453	482	431	2 448	CENTRO AMERICA
México	1 295	170	177	97	187	250	283	61	120	146	124	343	350	200	1 627	México
Otros países	566	52	24	99	80	59	55	26	104	92	71	110	132	231	821	Otros países
SUD AMERICA	23 836	2 045	2 859	3 069	1 603	1 547	5 341	1 631	753	1 630	1 865	1 611	4 504	2 445	19 780	SUD AMERICA
Argentina	7 102	772	1 525	1 412	502	246	1 862	488	241	698	742	541	2 173	949	7 694	Argentina
Bolivia	5 005	288	330	246	221	231	246	156	182	272	214	241	193	233	1 737	Bolivia
Brasil	6 855	576	662	952	452	544	2 024	357	140	320	591	387	1 518	719	6 056	Brasil
Chile	1 714	71	50	51	47	29	312	502	48	103	77	79	195	124	1 440	Chile
Colombia	2 225	209	199	326	308	390	824	87	110	176	197	292	346	210	2 242	Colombia
Ecuador	518	53	34	34	40	45	24	22	22	33	28	33	42	178	382	Ecuador
Venezuela	417	76	59	48	33	62	49	19	10	28	16	38	37	32	229	Venezuela
EUROPA	99 351	21 407	16 094	20 151	11 066	5 714	6 845	5 535	7 211	11 621	14 215	10 439	17 090	21 790	94 746	EUROPA
Inglaterra	14 679	2 771	2 997	3 180	1 886	741	803	649	1 114	1 544	2 259	1 894	2 029	2 782	13 074	Inglaterra
Alemania	11 680	2 046	1 823	2 609	2 367	929	993	930	1 075	1 278	1 474	1 113	1 903	2 479	11 245	Alemania
España	10 838	4 412	1 956	2 061	1 176	599	442	333	484	983	736	961	1 722	3 743	9 404	España
Francia	25 280	4 234	3 325	5 191	4 615	962	1 587	1 480	2 220	4 512	5 519	2 908	3 289	4 072	25 587	Francia
Italia	8 663	3 522	977	1 094	898	493	748	299	278	609	905	990	1 144	3 934	8 907	Italia
Otros Países	28 211	4 422	5 016	6 016	124	1 990	2 272	1 844	2 040	2 695	3 322	2 573	7 003	4 780	26 529	Otros Países
ASIA	13 047	1 695	2 496	1 708	1 114	1 083	1 050	699	822	555	1 003	1 025	823	1 207	7 184	ASIA
Japón	8 832	1 077	1 991	985	974	911	789	377	465	293	735	799	576	861	4 895	Japón
Corea	737	149	36	377	12	75	142	113	68	93	63	67	76	77	699	Corea
Otros Países	3 478	469	469	346	128	97	119	209	289	169	205	159	171	269	1 590	Otros Países
AFRICA	1 860	64	73	54	30	56	29	10	62	37	96	32	27	27	320	AFRICA
OTROS	11 041	1 518	2 073	2 223	1 598	1 336	1 782	1 188	1 530	1 618	2 148	1 421	1 861	1 854	13 402	OTROS
TOTAL NACIONALES	167 359	23 259	23 110	23 181	23 185	20 359	21 924	25 480	20 694	21 383	21 629	20 160	22 238	24 163	177 671	TOTAL NACIONALES
TOTAL EXTRANJEROS	185 839	31 945	27 572	32 140	20 504	13 023	18 311	11 471	13 144	19 697	25 660	20 306	31 266	33 000	172 855	TOTAL EXTRANJEROS
TOTAL GENERAL	353 198	55 204	50 682	55 321	43 689	33 382	40 235	36 951	33 838	41 080	47 289	40 466	53 504	57 163	350 526	TOTAL GENERAL

FUENTE : MINCETUR - Puno y Juliaca
ELABORACIÓN: BCRP Sucursal Puno.

Anexo 12

**EMPLEO FORMAL URBANO EN EMPRESAS DE 10 A MAS TRABAJADORES
EN LAS CIUDADES DE PUNO Y JULIACA POR SECTORES ECONOMICOS**
(Variación porcentual con respecto al mismo mes año anterior)

Año	Mes	Comercio	Primario	Industria	Servicios	Transportes y Comunicaciones	Total
2008	SET	12,9	48,8	17,5	17,7	9,8	17,3
	OCT	16,7	44,4	17,5	10,5	2,9	11,9
	NOV	12,8	45,0	17,8	13,9	4,8	14,1
	DIC	11,6	48,1	18,3	12,8	4,2	13,3
2009	ENE	14,3	45,6	13,3	12,1	4,7	13,8
	FEB	13,2	4,5	2,0	12,8	5,1	12,1
	MAR	13,5	13,6	4,1	12,7	3,2	12,2
	ABR	12,1	10,0	1,6	32,8	1,7	25,0
	MAY	9,8	10,9	1,4	17,3	-1,0	14,2
	JUN	6,7	12,0	1,3	14,6	4,1	12,2
	JUL	9,8	10,2	2,3	6,3	2,6	9,7
	AGO	8,9	9,3	-1,9	7,1	4,2	6,8
	SET	12,1	-4,9	-1,8	7,4	-1,1	6,7
	OCT	7,9	-0,9	-0,8	9,9	2,1	8,4
	NOV	9,5	0,0	-3,0	2,5	1,9	3,0
	DIC	10,8	5,9	-2,7	2,8	1,3	3,5
2010	ENE	7,2	1,7	-3,0	1,5	0,0	2,6
	FEB	9,8	-3,4	1,5	3,8	0,7	5,1
	MAR	7,0	-7,2	2,0	9,8	2,9	8,5
	ABR	7,8	-9,8	2,1	8,3	3,6	6,7
	MAY	8,6	-8,9	2,8	8,5	7,3	7,1
	JUN	13,8	-8,2	2,7	8,9	3,7	7,7
	JUL	10,8	-8,3	-0,8	12,5	6,3	9,8
	AGO	n.d.	n.d.	n.d.	n.d.	n.d.	n.d.

n.d. = nodisponible

FUENTE : Página web Ministerio de Trabajo y Promoción del Empleo

ELABORACIÓN: BCRP, Sucursal Puno

ANEXO 13

TIPO DE CAMBIO EN EL MERCADO PARALELO DE LA CIUDAD DE PUNO: 2004-2010

(Soles por dólar)

	2004			2005			2006			2007			2008			2009			2010		
	COMP	VENTA	PROM.	COMP	VENTA	PROM	COMP	VENTA	PROM	COMP	VENTA	PROM	COMP	VENTA	PROM	COMP	VENTA	PROM	COMP	VENTA	PROM
ENERO	3,46	3,48	3,47	3,27	3,29	3,28	3,40	3,43	3,41	3,19	3,21	3,20	2,95	2,97	2,96	3,08	3,11	3,10	2,86	2,88	2,87
FEBRERO	3,47	3,49	3,48	3,25	3,27	3,26	3,29	3,32	3,31	3,18	3,20	3,19	2,89	2,91	2,90	3,21	3,24	3,22	2,85	2,87	2,86
MARZO	3,46	3,49	3,48	3,25	3,27	3,26	3,33	3,36	3,34	3,18	3,20	3,19	2,80	2,82	2,81	3,17	3,20	3,19	2,83	2,85	2,84
ABRIL	3,46	3,48	3,47	3,23	3,26	3,25	3,33	3,36	3,35	3,17	3,19	3,18	2,72	2,74	2,73	3,08	3,11	3,10	2,82	2,85	2,84
MAYO	3,47	3,49	3,48	3,25	3,27	3,26	3,28	3,31	3,29	3,16	3,18	3,17	2,81	2,83	2,82	2,97	3,00	2,98	2,83	2,84	2,84
JUNIO	3,47	3,49	3,48	3,24	3,26	3,25	3,27	3,29	3,28	3,16	3,18	3,17	2,87	2,91	2,89	2,98	3,00	2,99	2,83	2,86	2,85
JULIO	3,45	3,47	3,46	3,25	3,27	3,26	3,25	3,27	3,26	3,16	3,18	3,17	2,86	2,89	2,87	2,99	3,02	3,01	2,82	2,84	2,83
AGOSTO	3,40	3,42	3,41	3,25	3,27	3,26	3,22	3,25	3,23	3,15	3,17	3,16	2,87	2,91	2,89	2,96	2,98	2,97	2,80	2,82	2,81
SETIEMBRE	3,34	3,36	3,35	3,29	3,32	3,30	3,23	3,25	3,24	3,13	3,15	3,14	2,95	2,98	2,96	2,92	2,94	2,93			
OCTUBRE	3,31	3,33	3,32	3,36	3,40	3,38	3,23	3,25	3,24	3,01	3,03	3,02	3,04	3,09	3,06	2,85	2,88	2,86			
NOVIEMBRE	3,30	3,32	3,31	3,37	3,39	3,38	3,21	3,23	3,22	2,99	3,01	3,00	3,08	3,10	3,09	2,88	2,90	2,89			
DICIEMBRE	3,27	3,30	3,29	3,40	3,43	3,42	3,20	3,23	3,22	2,97	3,00	2,99	3,08	3,11	3,10	2,86	2,89	2,88			

FUENTE: Cambistas informales ciudad de Puno
ELABORACIÓN: BCRP Sucursal Puno.

ANEXO 14

EXPORTACIONES (FOB), SEGÚN GRUPO DE PRODUCTOS

(Miles de US\$)

RUBROS	2009						2010								
	ENE-AGO	AGO	SET	OCT	NOV	DIC	ENE	FEB	MAR	ABR	MAY	JUN	JUL	AGO	ENE-AGO
1. PROD. TRADICIONALES	215 867	27 483	32 352	39 164	30 761	35 665	28 735	42 990	31 703	42 599	35 496	43 499	44 291	46 672	315 986
. Agropecuarios	483	271	0	141	776	201	0	719	251	19 979	0	0	567	870	22 386
. Pesqueros	0	0	0	0	0	0	0	0	0	0	0	0	0	0	0
. Mineros	215 384	27 211	32 352	39 023	29 985	35 464	28 735	42 272	31 452	22 620	35 496	43 499	43 724	45 802	293 600
. Petróleo y derivados	0	0	0	0	0	0	0	0	0	0	0	0	0	0	0
2. PROD. NO TRADICIONALES	2 777	403	557	349	435	1 064	780	231	322	593	363	289	544	552	3 674
. Agropecuarios	124	30	88	42	92	436	211	59	59	422	122	209	392	250	1 723
. Pesqueros	1 216	110	168	51	75	195	226	156	230	152	193	74	73	234	1 338
. Textiles	1 403	257	300	250	264	431	298	12	27	17	21	5	30	62	472
. Maderas y papeles, y sus manuf.	0	0	0	1	0	0	0	0	0	0	0	0	0	0	0
. Químicos	29	5	0	5	2	1	3	2	6	2	5	1	12	1	31
. Minería no metálica	2	0	0	0	1	0	0	0	0	0	0	0	0	0	0
. Sidero metalúrgicos y joyería	2	0	0	0	1	0	0	1	0	0	0	0	0	2	4
. Metal Mecánico	0	0	0	0	0	0	42	0	0	0	22	0	11	0	75
. Resto de no tradicionales 1/	0	0	0	0	1	0	0	0	0	0	0	0	27	4	31
3. TOTAL	218 645	27 886	32 908	39 513	31 197	36 729	29 515	43 222	32 024	43 193	35 859	43 788	44 835	47 224	319 660

1/ Sombreros de punto, fundas, instrumentos musicales, pieles y sus manufacturas.

FUENTE: SUNAT. www.sunat.gob.pe

ELABORACION: BCRP, Sucursal Puno.

ANEXO 15

REGION PUNO: EXPORTACIONES DE PRODUCTOS TRADICIONALES

(Miles de US\$)

TIPO	2009						2010								
	ENE-AGO	AGO	SET	OCT	NOV	DIC	ENE	FEB	MAR	ABR	MAY	JUN	JUL	AGO	ENE-AGO
AGROPECUARIOS	483	271	0	141	776	201	0	719	251	19 979	0	0	567	870	22 386
Café															
Volumen (TM)	114	76	0	38	224	52	0	0	0	0	0	0	0	223	223
Valor (Miles US\$)	410	271	0	141	776	201	0	0	0	0	0	0	0	827	827
Lana sin cardar ni peinar															
Volumen (TM)	97	0	0	0	0	0	0	441	150	663	0	0	317	24	1 594
Valor (Miles US\$)	73	0	0	0	0	0	0	719	251	12 203	0	0	567	43	13 782
Resto de agropecuarios 1/															
Volumen (TM)	0	0	0	0	0	0	0	0	0	781	0	0	0	0	781
Valor (Miles US\$)	0	0	0	0	0	0	0	0	0	7 777	0	0	0	0	7 777
MINEROS	215 384	27 211	32 352	39 023	29 985	35 464	28 735	42 272	31 452	22 620	35 496	43 499	43 724	45 802	293 600
Estaño															
Volumen (TM)	875	175	31	145	15	10	30	40	65	230	35	315	210	375	1 301
Valor (Miles US\$)	7 833	2 680	478	2 314	235	159	535	8 883	1 152	4 366	650	5 791	3 801	7 773	32 950
Oro															
Volumen (TM)	794	1	1	1	1	1	1	1	1 145	325	1	1	1	1	1 476
Valor (Miles US\$)	200 307	24 531	30 525	35 447	29 315	34 771	27 880	33 389	30 279	18 254	34 454	37 548	37 854	37 179	256 837
Zinc															
Volumen (TM)	749	0	191	1 464	0	332	0	0	28	0	0	110	0	0	137
Valor (Miles US\$)	349	0	141	720	0	303	0	0	21	0	0	77	0	0	97
Plomo															
Volumen (TM)	0	872	0	0	0	0	0	0	0	0	0	0	0	95	872
Valor (Miles US\$)	0	1 863	0	0	0	0	0	0	0	0	0	0	0	190	1 863
Cobre															
Volumen (TM)	1 821	0	0	0	0	0	0	0	0	0	0	0	0	0	0
Valor (Miles US\$)	2 891	0	0	0	0	0	0	0	0	0	0	0	0	0	0
Resto de mineros 2/															
Volumen	0	0	0	0	0	0	0	0	0	0	6	0	0	20	587
Valor	0	0	0	0	0	0	0	0	0	0	61	0	0	661	1 851
TOTAL	215 867	27 483	32 352	39 164	30 761	35 665	28 735	42 990	31 703	42 599	35 496	43 499	44 291	46 672	315 986

FUENTE: SUNAT. www.sunat.gob.pe

ELABORACION: BCRP, Sucursal Puno.

1/ Comprende cueros y pieles en bruto.

2/ Comprende minerales como Molibdeno, Volframio y sus concentrados.

ANEXO 16

EXPORTACIONES DE PRODUCTOS NO TRADICIONALES

(Miles de US\$)

TIPO	2009						2010								
	ENE-AGO	AGO	SET	OCT	NOV	DIC	ENE	FEB	MAR	ABR	MAY	JUN	JUL	AGO	ENE-AGO
AGROPECUARIOS	124	30	88	42	92	436	211	59	59	422	122	209	392	250	1 723
Quinua excepto para la siembra	6	0	58	0	60	392	197	0	59	47	122	205	265	230	1 124
Espárragos Frescos	0	0	0	0	0	0	0	0	0	0	0	0	0	0	0
Resto	118	30	30	42	32	45	13	59	0	375	0	3	127	20	599
PESQUEROS	1 216	110	168	51	75	195	226	156	230	152	193	74	73	234	1 338
Trucha Congelada	1 175	110	168	51	75	175	226	156	230	152	193	65	73	234	1 329
Preparaciones y conservas	42	0	0	0	0	21	0	0	0	0	0	0	0	0	0
Resto	0	0	0	0	0	0	0	0	0	0	0	9	0	0	9
TEXTILES	1 403	257	300	250	264	431	298	12	27	17	21	5	30	62	472
Prendas de vestir y otras confecciones	294	20	10	43	35	18	26	12	27	17	21	5	30	61	199
Fibras textiles	270	0	0	0	0	0	0	0	0	0	0	0	0	0	0
Hilados	3	0	0	42	0	0	0	0	0	0	0	0	0	0	0
Tejidos	836	237	290	164	228	413	272	0	0	0	0	0	0	0	273
MADERAS Y PAPELES Y SUS MANUF.	0	0	0	1	0	0	0	0	0	0	0	0	0	0	0
Manufacturas de madera	0	0	0	1	0	0	0	0	0	0	0	0	0	0	0
QUIMICOS	29	5	0	5	2	1	3	2	6	2	5	1	12	1	31
Artículos manufacturados de plástico	18	3	0	4	2	1	3	1	5	1	5	1	0	0	16
Productos químicos orgánicos e inorgánicos	1	0	0	0	0	0	0	0	1	0	0	0	0	0	2
Resto	8	0	0	0	0	0	0	1	0	0	0	0	11	1	13
MINERALES NO METALICOS	2	0	0	0	1	0	0	0	0	0	0	0	0	0	0
Artículos de cerámica	2	0	0	0	1	0	0	0	0	0	0	0	0	0	0
SIDERO-METALURGICOS Y JOYERIA	2	0	0	0	1	0	0	1	0	0	0	0	0	2	4
Artículos de joyería	0	0	0	0	0	0	0	0	0	0	0	0	0	2	2
Manufacturas de metales comunes	1	0	0	0	1	0	0	0	0	0	0	0	0	0	0
Resto	0	0	0	0	0	0	0	1	0	0	0	0	0	0	1
METAL-MECANICOS	0	0	0	0	0	0	42	0	0	0	22	0	11	0	75
Artículos manufacturados de hierro o acero	0	0	0	0	0	0	0	0	0	0	5	0	1	0	5
Maquinaria y equipo industrial, y sus partes	0	0	0	0	0	0	0	0	0	0	0	0	11	0	11
OTROS 1/	0	0	0	0	1	0	0	0	0	0	0	0	27	4	31
PRODUCTOS NO TRADICIONALES	2 777	403	557	349	435	1 064	780	231	322	593	363	289	544	552	3 674

FUENTE: SUNAT. www.sunat.gob.pe

1/ Sombreros de punto, fundas, instrumentos musicales, pieles y sus manufacturas.

ELABORACION: BCRP, Sucursal Puno.

ANEXO 17

EXPORTACIONES FOB POR BLOQUE ECONOMICO Y PAISES

(Miles de US\$)

BLOQUE ECONOMICO	2009						2010								
	ENE-AGO	AGO	SET	OCT	NOV	DIC	ENE	FEB	MAR	ABR	MAY	JUN	JUL	AGO	ENE-AGO
I. AMERICA	6 227	590	882	1 367	868	903	1 001	9 696	1 622	10 065	844	2 858	4 757	4 289	35 132
TLCAN	972	121	112	762	421	232	228	87	213	7 906	166	231	373	241	9 444
Canadá	752	31	102	637	120	73	215	70	131	470	77	65	134	193	1 356
Estados Unidos	221	90	10	125	301	158	13	17	81	7 437	88	166	239	48	8 089
CAN	1 995	160	247	285	235	88	0	8 451	1 152	467	305	278	544	202	11 399
Bolivia	0	0	0	42	0	10	0	0	0	375	22	0	11	0	408
Colombia	1 082	0	226	161	235	79	0	8 369	513	92	283	92	442	202	9 993
Venezuela	690	160	0	0	0	0	0	0	639	0	0	97	91	0	827
Ecuador	223	0	21	81	0	0	0	82	0	0	0	89	0	0	171
MERCOSUR	2 120	305	290	320	208	582	272	982	251	1 684	94	1 791	3 835	3 629	12 539
Argentina	929	72	0	158	0	80	0	264	0	908	94	1 333	1 911	3 586	8 096
Brasil	61	0	0	0	0	91	0	0	0	0	0	458	1 357	0	1 815
Uruguay	1 130	234	290	162	208	411	272	719	251	777	0	0	567	43	2 628
CHILE	1 137	5	233	0	4	1	500	176	6	7	279	556	6	217	1 747
MEXICO	4	0	0	0	0	0	0	0	0	0	0	3	0	0	3
II. EUROPA	204 681	27 276	30 669	38 059	30 323	34 992	28 019	33 526	27 542	33 121	34 574	40 720	37 933	42 036	277 471
UNION EUROPEA	5 578	2 676	144	2 612	1 008	152	139	84	38	3 401	37	3 173	78	4 814	11 766
Alemania	68	65	28	100	178	36	27	25	28	34	0	0	35	468	617
España	0	0	0	0	4	0	0	0	0	0	0	0	0	0	0
Francia	33	0	0	0	0	0	112	0	0	0	0	0	44	26	182
Holanda	0	0	58	43	157	0	0	0	0	0	0	0	0	64	64
Italia	40	0	0	0	18	0	0	59	0	0	0	0	0	105	165
Reino Unido	95	70	0	13	216	74	0	0	11	0	0	0	0	288	299
Suecia	1 057	0	0	0	224	0	0	0	0	0	37	0	0	24	62
Resto de Unión Europea 1/	4 285	2 540	58	2 457	211	42	0	0	0	3 367	0	3 173	0	3 838	10 377
SUIZA	198 786	24 531	30 525	35 447	29 315	34 771	27 880	33 389	27 452	29 680	34 454	37 548	37 854	37 179	265 436
NORUEGA	317	69	0	0	0	69	0	52	52	40	83	0	0	42	269
III. ASIA	7 736	20	1 357	87	5	604	495	0	33	7	441	209	2 145	900	4 230
Japón	154	20	8	2	5	106	15	0	13	7	49	126	0	49	258
Republica de Corea	2 687	0	1 348	85	0	212	0	0	21	0	0	0	0	0	21
Resto de Asia 2/	4 895	0	0	0	0	285	480	0	0	0	392	83	2 145	851	3 951
IV. OCEANIA	0	0	0	0	0	231	0	0	2 827	0	0	0	0	0	2 827
Australia	0	0	0	0	0	231	0	0	2 827	0	0	0	0	0	2 827
TOTAL	218 645	27 886	32 908	39 513	31 197	36 729	29 515	43 222	32 024	43 193	35 859	43 788	44 835	47 224	319 660

1/ Comprende: Bélgica, Dinamarca, Finlandia, Hungría, Polonia, Portugal y Rumania.

2/ Comprende: China e Israel.

FUENTE: SUNAT. www.sunat.gob.pe

ELABORACION: BCRP, Sucursal Puno.

ANEXO 18

ADUANA DE DESAGUADERO: IMPORTACIONES (CIF), SEGÚN USO O DESTINO ECONOMICO
(Miles de US\$)

RUBROS	2009						2010								
	ENE-AGO	AGO	SET	OCT	NOV	DIC	ENE	FEB	MAR	ABR	MAY	JUN	JUL	AGO	ENE-AGO
BIENES DE CONSUMO	16 595,7	2 949,8	4 895,0	5 923,6	3 051,2	5 027,5	2 370,4	1 725,7	1 107,5	3 112,7	5 767,8	2 954,5	3 963,9	3 324,9	24 327,5
. Alimentos y Bebidas	15 120,8	2 775,3	4 727,6	5 636,7	2 776,3	4 513,7	2 258,9	1 580,2	988,3	3 044,6	5 715,9	2 688,7	3 484,7	3 122,1	22 883,4
. Productos Farmacéuticos	27,3	0,0	0,0	0,0	0,0	0,0	0,0	0,0	0,0	0,0	0,0	92,8	0,0	101,9	194,7
. Utensilios Domésticos	0,0	0,0	0,0	0,0	0,0	0,0	0,0	0,0	0,0	0,0	0,0	0,0	0,0	0,0	0,0
. Electro.d y Veh. Uso Part.	137,9	0,0	0,0	0,0	0,0	0,0	0,0	13,0	0,0	0,0	0,0	0,0	0,0	0,0	13,0
. Otros	1 309,8	174,5	167,4	287,0	274,9	513,8	111,5	132,4	119,2	68,1	51,9	172,9	479,3	101,0	1 236,3
INSUMOS	118 411,7	16 555,1	18 619,7	18 536,3	19 650,4	12 886,7	12 968,5	14 214,0	15 575,3	17 369,3	19 716,5	19 432,0	21 911,3	18 315,1	139 501,9
. Combustibles y Lubricantes	138,0	17,8	0,0	126,8	282,8	172,1	35,2	36,7	189,6	37,1	103,6	69,3	24,8	0,0	496,4
. Insumos para la Agricultura	34 858,1	5 573,9	6 031,2	5 746,2	6 324,2	4 242,3	3 795,2	4 000,1	4 622,5	5 827,9	5 458,9	8 013,6	5 469,3	6 008,4	43 195,8
. Insumos para la Industria	83 415,7	10 963,4	12 588,5	12 663,3	13 043,5	8 472,4	9 138,0	10 177,2	10 763,2	11 504,3	14 154,0	11 349,1	16 417,3	12 306,7	95 809,8
BIENES DE CAPITAL	3 320,0	180,9	434,9	241,7	221,4	368,8	134,1	191,8	431,1	784,9	207,6	219,9	431,8	116,8	2 518,1
. Maquinaria y Equipo	859,4	0,0	18,6	0,0	10,8	44,5	0,0	15,5	0,0	632,5	39,6	17,2	248,7	7,6	961,2
. Partes y Piezas	318,8	0,0	115,6	52,8	48,7	72,7	3,0	48,3	150,0	0,0	0,0	0,0	0,0	0,0	201,2
. Herramientas	0,0	0,0	0,0	3,6	1,6	2,1	0,0	0,0	4,0	0,0	0,0	0,0	0,0	0,0	4,0
. Materiales de Construcción	2 141,8	180,9	300,7	185,4	160,3	249,5	131,1	128,0	277,1	152,5	168,0	202,6	183,1	109,2	1 351,6
TOTAL	138 327,4	19 685,7	23 949,6	24 701,7	22 923,0	18 283,1	15 473,0	16 131,5	17 113,9	21 267,0	25 691,9	22 606,4	26 307,1	21 756,8	166 347,5

FUENTE: SUNAT. www.sunat.gob.pe

ELABORACION: BCRP, Sucursal Puno.

ANEXO 19

INGRESOS CORRIENTES DEL GOBIERNO CENTRAL

(En miles de Nuevos Soles)

RUBROS	2009						2010								
	ENE-AGO	AGO	SET	OCT	NOV	DIC	ENE	FEB	MAR	ABR	MAY	JUN	JUL	AGO	ENE-AGO
I. INGRESOS TRIBUTARIOS	153 615,0	18 377,2	21 216,7	23 689,7	20 323,2	18 282,7	20 016,6	17 562,5	17 457,0	30 434,9	22 970,9	20 247,3	25 357,0	20 797,9	174 844,1
1. Impuesto a la renta	51 478,4	4 882,3	5 101,3	6 226,8	5 387,8	5 588,1	7 259,6	5 339,9	5 702,3	16 035,2	6 444,3	6 257,2	5 885,2	7 081,8	60 005,4
- Personas naturales	7 920,1	1 050,9	872,2	958,7	990,9	1 010,6	1 499,0	930,0	945,5	1 576,0	1 079,0	1 357,8	980,3	1 104,1	9 471,8
- Personas jurídicas	29 606,8	3 714,4	4 126,4	5 199,8	4 371,0	4 513,2	5 686,4	4 300,2	4 142,4	4 610,9	4 947,2	4 661,2	4 790,1	5 887,6	39 026,1
- Regularización	13 951,6	117,0	102,7	68,3	25,9	64,2	74,1	109,6	614,4	9 848,3	418,0	238,3	114,8	90,0	11 507,5
2. Impuestos a la Importación	779,1	104,6	277,6	193,9	110,3	153,3	91,4	53,9	72,8	40,7	46,0	69,8	77,1	45,6	497,3
3. Impuestos a la Prod. y consumo	99 929,8	13 232,3	15 674,8	17 114,6	14 658,2	12 309,4	12 478,9	11 996,4	11 340,4	14 195,3	15 802,5	13 368,1	18 177,9	13 376,5	110 736,0
. Impuesto General a las Ventas	98 401,1	12 973,3	15 431,4	16 893,2	14 416,3	12 023,7	12 305,0	11 815,9	11 042,6	14 019,2	15 616,8	13 097,5	17 820,9	13 191,4	108 909,4
- Interno	35 757,4	3 660,5	4 245,6	6 163,0	4 103,0	3 741,3	4 953,0	4 806,3	3 485,5	5 380,0	4 916,0	4 661,7	6 018,1	4 011,3	38 231,8
- Importaciones	62 643,6	9 312,7	11 185,9	10 730,2	10 313,4	8 282,4	7 352,1	7 009,6	7 557,2	8 639,1	10 700,9	8 435,8	11 802,8	9 180,1	70 677,5
. Impuesto Selectivo al Consumo	1 528,7	259,0	243,3	221,3	241,9	285,8	173,9	180,5	297,7	176,1	185,7	270,7	356,9	185,1	1 826,6
- Interno	365,1	38,7	90,4	77,1	76,2	79,7	79,2	47,7	85,5	66,2	108,8	54,6	105,4	45,5	592,9
- Importaciones	1 163,6	220,3	152,9	144,3	165,6	206,0	94,7	132,8	212,3	109,9	76,8	216,1	251,6	139,6	1 233,7
4. Otros ingresos	1 427,7	158,0	163,1	154,5	166,9	231,9	186,6	172,3	341,6	163,7	678,1	552,1	1 216,9	294,0	3 605,4
II. INGRESOS NO TRIBUTARIOS	7 156,5	1 100,9	1 157,5	1 111,9	1 190,2	1 160,1	596,2	517,6	682,1	1 218,9	1 327,8	1 213,0	1 127,2	1 192,1	7 874,8
III. TOTAL	160 771,5	19 478,1	22 374,2	24 801,7	21 513,4	19 442,8	20 612,8	18 080,0	18 139,1	31 653,8	24 298,6	21 460,3	26 484,2	21 990,0	182 718,9

FUENTE: SUNAT. www.sunat.gob.pe

ELABORACION: BCRP, Sucursal Puno.

ANEXO 20

GASTOS DEL GOBIERNO REGIONAL, SEGÚN TIPO DE GASTO
(En miles de Nuevos Soles)

TIPO DE GASTO	2009						2010								
	ENE-AGO	AGO	SET	OCT	NOV	DIC	ENE	FEB	MAR	ABR	MAY	JUN	JUL	AGO	ENE-AGO
1. GASTOS CORRIENTES	421 788	52 226	48 792	73 090	52 331	66 414	57 622	49 825	51 435	50 177	53 497	55 391	67 333	69 005	454 286
. Personal y Obligaciones Sociales	319 159	38 423	35 738	40 009	38 766	50 797	47 219	38 941	38 026	38 957	39 383	39 016	48 193	40 862	330 596
. Pensiones y Otras Prestaciones Sociales	48 427	5 702	5 490	5 728	5 724	8 240	8 150	5 667	5 837	5 711	5 855	5 681	7 649	5 777	50 328
. Bienes y Servicios	41 902	6 491	6 324	5 920	6 346	6 026	1 441	4 123	7 213	5 354	7 302	10 327	6 479	6 960	49 198
. Donaciones y Transferencias	6 320	790	790	790	790	790	798	798	0	0	0	0	4 740	0	6 336
. Otros Gastos	5 980	820	450	20 643	705	561	14	296	360	155	956	367	273	12 165	14 586
2. GASTOS DE CAPITAL	102 765	40 044	31 398	18 176	22 470	59 148	681	5 085	6 002	18 474	6 373	17 094	17 592	21 503	92 805
. Adquisición de Activos no Financieros	102 765	40 044	31 398	18 176	22 470	59 148	681	5 085	6 002	18 474	6 373	17 094	17 592	21 503	92 805
. Adquisición de Activos Financieros	0	0	0	0	0	0	0	0	0	0	0	0	0	0	0
. Otros Gastos de Capital	0	0	0	0	0	0	0	0	0	0	0	0	0	0	0
3. SERVICIO DE LA DEUDA	0	0	0	0	0	0	0	0	0	0	0	0	0	0	0
. Servicio de la Deuda Pública	0	0	0	0	0	0	0	0	0	0	0	0	0	0	0
T O T A L	524 553	92 269	80 190	91 265	74 801	125 563	58 303	54 911	57 437	68 651	59 870	72 484	84 925	90 509	547 091

FUENTE: MEF: Transparencia Económica y Oficina de Presupuesto y Planificación de la Región Puno

ELABORACION: BCRP, Sucursal Puno.

ANEXO 21

GASTOS DE LOS GOBIERNOS LOCALES, SEGÚN TIPO DE GASTO (*)
(En miles de Nuevos Soles)

TIPO DE GASTO	2009						2010								
	ENE-AGO	AGO	SET	OCT	NOV	DIC	ENE	FEB	MAR	ABR	MAY	JUN	JUL	AGO	ENE-AGO
1. GASTOS CORRIENTES	115 663	16 738	17 324	18 403	17 290	36 044	6 272	14 436	17 411	19 237	18 612	17 542	18 287	18 324	130 122
. Personal y Obligaciones Sociales	30 784	3 699	3 741	4 026	3 584	5 371	3 125	4 815	4 526	4 313	4 184	3 539	5 139	3 786	33 428
. Pensiones y Otras Prestaciones Sociales	14 201	2 081	2 716	2 429	2 062	5 151	573	612	900	2 274	2 276	2 603	2 385	1 960	13 583
. Bienes y Servicios	66 421	10 262	10 156	11 127	10 880	21 163	2 234	8 199	11 258	11 715	10 688	10 172	10 116	11 461	75 843
. Donaciones y Transferencias	2 673	429	532	553	534	3 442	134	448	404	614	1 236	960	374	889	5 060
. Otros Gastos	1 584	267	178	268	230	918	205	361	324	320	228	268	273	229	2 208
2. GASTOS DE CAPITAL	213 783	39 084	41 994	46 932	52 320	137 203	5 033	22 151	30 306	34 936	31 022	43 502	42 748	51 072	260 771
. Adquisición de Activos no Financieros	213 770	39 084	41 994	46 932	51 732	134 516	5 033	22 149	30 309	34 936	31 014	42 978	42 570	50 844	259 833
. Adquisición de Activos Financieros	0	0	0	0	0	0	0	3	-3	0	0	0	0	0	0
. Otros Gastos de Capital	13	0	0	0	588	2 686	0	0	0	0	8	524	178	228	939
3. SERVICIO DE LA DEUDA	5 726	773	646	463	981	1 427	462	639	1 141	769	1 013	1 227	1 203	923	7 378
. Servicio de la Deuda Pública	5 726	773	646	463	981	1 427	462	639	1 141	769	1 013	1 227	1 203	923	7 378
II. GASTOS	335 171	56 595	59 964	65 798	70 590	174 673	11 768	37 227	48 858	54 943	50 647	62 272	62 237	70 320	398 272

FUENTE: MEF - Transparencia Económica.

ELABORACION: BCRP, Sucursal Puno.

ANEXO 22

RESULTADO ECONOMICO DE LAS EMPRESAS ESTATALES

(En miles de Nuevos Soles)

FUENTE	2009						2010								
	ENE-AGO	AGO	SET	OCT	NOV	DIC	ENE	FEB	MAR	ABR	MAY	JUN	JUL	AGO	ENE-AGO
. INGRESOS	251 051	16 646	17 620	13 157	14 731	18 514	13 691	13 831	13 333	12 665	16 003	14 603	14 005	16 077	114 207
. San Gabán	162 942	9 777	10 786	6 295	7 929	10 430	6 749	6 086	4 882	5 721	8 534	6 157	5 788	6 515	50 432
. Electro Puno	88 109	6 869	6 834	6 862	6 802	8 084	6 942	7 745	8 451	6 944	7 468	8 445	8 217	9 562	63 775
. EGRESOS	117 439	11 689	9 363	9 336	7 618	10 630	7 028	6 228	10 031	7 872	8 072	6 228	8 324	8 825	62 607
. San Gabán	60 816	5 138	4 117	4 379	3 032	4 412	2 613	3 258	2 790	3 001	2 692	2 451	2 736	2 447	21 988
. Electro Puno	56 623	6 551	5 246	4 957	4 586	6 217	4 415	2 969	7 241	4 871	5 381	3 777	5 588	6 377	40 619
. GASTOS DE CAPITAL	9 439	1 285	5 791	353	1 509	1 388	295	340	1 531	3 689	4 581	890	1 416	2 806	15 548
. San Gabán	928	9	32	37	76	405	10	111	236	657	6	104	10	1 779	2 914
. Electro Puno	8 510	1 276	5 759	316	1 433	983	285	229	1 295	3 032	4 575	785	1 405	1 028	12 634
. INGRESOS DE CAPITAL	0	0	0	0	0	20 259	0	0	0	0	0	0	0	0	0
. San Gabán	0	0	0	0	0	0	0	0	0	0	0	0	0	0	0
. Electro Puno	0	0	0	0	0	20 259	0	0	0	0	0	0	0	0	0
. RESULTADO PRIMARIO	124 173	3 671	2 467	3 469	5 604	26 754	6 368	7 263	1 771	1 104	3 349	7 485	4 265	4 446	36 051
. San Gabán	101 198	4 629	6 637	1 879	4 821	5 613	4 126	2 716	1 856	2 063	5 836	3 602	3 042	2 289	25 529
. Electro Puno	22 975	-958	-4 170	1 589	783	21 142	2 243	4 547	-85	-959	-2 487	3 883	1 223	2 157	10 521
. TRANSFERENCIAS	-6	-6	0	0	0	0	0	0	0	-250	-550	0	0	0	-800
. San Gabán	-6	-6	0	0	0	0	0	0	0	-250	-550	0	0	0	-800
. Electro Puno	0	0	0	0	0	0	0	0	0	0	0	0	0	0	0
. FINANCIAMIENTO NETO	-39 311	0	-59	-19 658	-29	-107	-29	-29	-18 696	-29	-29	-29	-100	-29	-18 972
. San Gabán	-38 958	0	0	-19 629	0	-78	0	0	-18 666	0	0	0	-70	0	-18 737
. Electro Puno	-354	0	-59	-29	-29	-29	-29	-29	-29	-29	-29	-29	-29	-29	-236
. RESULTADO ECONOMICO	124 167	3 666	2 467	3 469	5 604	26 754	6 368	7 263	1 771	854	2 799	7 485	4 265	4 446	35 251
. San Gabán	101 192	4 623	6 637	1 879	4 821	5 613	4 126	2 716	1 856	1 813	5 287	3 602	3 042	2 289	24 730
. Electro Puno	22 975	-958	-4 170	1 589	783	21 142	2 243	4 547	-85	-959	-2 487	3 883	1 223	2 157	10 521

FUENTE: MEF - Transparencia Económica - FONAFE

ELABORACION: BCRP, Sucursal Puno.

ANEXO 23

SALDO DE DEPOSITOS EN EL SISTEMA FINANCIERO, SEGUN ENTIDADES

(Miles de Nuevos Soles)

BANCOS	2009					2010								Flujo	Var real
	AGO	SET	OCT	NOV	DIC	ENE	FEB	MAR	ABR	MAY	JUN	JUL	AGO		
EMPRESAS BANCARIAS	300 775	326 104	291 249	302 817	321 792	292 015	279 256	309 565	313 940	322 039	321 643	326 280	329 715	28 940	7,1
. Crédito	91 256	97 624	104 776	102 641	99 060	98 668	96 816	104 562	104 518	97 739	108 213	108 362	113 311	22 055	0,2
. Interbank	54 025	55 782	53 744	57 239	60 148	56 541	52 934	54 108	54 944	55 639	54 386	56 665	54 529	504	0,0
. Scotiabank	57 569	57 157	59 049	56 652	70 461	54 526	49 467	57 083	62 115	67 173	56 361	54 736	55 694	-1 875	-0,1
. Continental	82 772	100 097	58 215	69 791	75 400	64 507	62 402	75 469	74 089	82 481	83 012	86 670	86 485	3 713	0,0
. Financiero	12	25	18	50	60	32	43	61	83	154	422	579	721	709	57,7
. MIBANCO	11 171	11 232	11 205	11 591	11 756	12 673	12 354	12 798	12 564	12 768	12 977	12 881	12 943	1 772	0,1
. Azteca	3 970	4 186	4 241	4 853	4 905	5 068	5 240	5 483	5 628	6 085	6 272	6 388	6 032	2 062	0,5
INST. DE MICROFINANZAS	88 328	91 830	94 817	100 698	107 430	109 037	115 873	121 565	124 873	129 112	141 402	153 069	149 482	61 153	0,7
Cajas Municipales	55 545	57 653	59 710	63 197	66 824	67 968	74 029	79 071	82 188	85 057	93 308	103 600	97 865	42 320	0,7
. Arequipa	28 669	29 801	31 696	34 105	35 943	36 708	39 701	43 213	45 251	47 111	52 991	64 968	57 796	29 127	1,0
. Cusco	19 776	20 621	20 924	21 704	23 531	22 749	25 227	26 570	27 249	27 570	29 494	28 260	29 276	9 500	0,4
. Tacna	7 100	7 232	7 089	7 388	7 350	8 510	9 100	9 288	9 689	10 376	10 823	10 372	10 792	3 693	0,5
. Piura	0	0	0	0	1	68	279	339	292	338	3 576	2 969	3 066	3 066	-
Cajas Rurales	32 784	34 177	35 107	37 501	40 605	41 001	41 565	42 155	42 393	43 718	44 518	46 501	48 551	15 767	0,4
. Los Andes	32 784	34 177	35 107	37 501	40 605	41 001	41 565	42 155	42 361	43 698	44 394	46 310	47 963	15 180	0,4
. Nuestra Gente	0	0	0	0	0	0	0	0	26	10	98	167	540	540	-
. CREDINKA	0	0	0	0	0	0	0	1	6	10	25	24	48	48	-
EMPRESAS FINANCIERAS	8 733	8 468	8 095	7 940	8 550	8 456	8 401	7 960	7 802	7 318	7 396	7 143	7 091	-1 643	-0,2
. CrediScotia	8 733	8 468	8 095	7 940	7 966	7 826	7 861	7 486	7 308	6 904	7 003	6 766	6 800	-1 933	-0,2
. TFC S.A.	0	0	0	0	0	0	0	0	0	0	0	0	0	0	-
. Edificar	0	0	0	0	584	630	540	474	494	413	393	377	291	291	-
TOTAL	397 837	426 401	394 161	411 455	437 771	409 508	403 529	439 090	446 615	458 469	470 442	486 493	486 287	88 451	0,2

FUENTE: SBS y entidades bancarias de la región.

ELABORACION: BCRP, Sucursal Puno.

ANEXO 24

SALDOS DE DEPOSITOS DEL SISTEMA FINANCIERO, SEGUN TIPO DE OPERACION

(Miles de Nuevos Soles)

BANCOS	2009					2010								Flujo	Var real
	AGO	SET	OCT	NOV	DIC	ENE	FEB	MAR	ABR	MAY	JUN	JUL	AGO		
EMPRESAS BANCARIAS	300 775	326 104	291 249	302 817	321 792	292 015	279 256	309 565	313 940	322 039	321 643	326 280	329 715	28 940	0,1
. Vista	90 345	115 174	85 596	91 709	105 907	80 775	75 064	79 854	95 538	99 654	98 383	89 245	107 459	17 114	0,2
. Ahorro	106 438	109 632	108 747	115 516	121 492	124 383	119 423	141 123	132 624	131 793	131 086	135 460	132 068	25 630	0,2
. Plazo	103 993	101 298	96 906	95 592	94 393	86 858	84 769	88 588	85 779	90 593	92 174	101 575	90 188	-13 805	-0,2
INST. DE MICROFINANZAS	88 328	91 830	94 817	100 698	107 430	109 037	115 873	121 565	124 873	129 112	141 402	153 069	149 482	61 153	0,7
. Vista	0	0	0	0	0	0	0	0	0	0	0	0	0	0	-
. Ahorro	29 741	30 927	32 645	34 826	37 436	37 798	39 557	40 400	40 900	40 993	43 755	43 260	46 190	16 450	0,5
. Plazo	58 588	60 903	62 172	65 872	69 994	71 239	76 316	81 165	83 973	88 119	97 647	109 809	103 292	44 704	0,7
EMPRESAS FINANCIERAS	8 733	8 468	8 095	7 940	8 550	8 456	8 401	7 960	7 802	7 318	7 396	7 143	7 091	-1 643	-0,2
. Vista	165	121	187	114	8	95	96	84	152	36	69	54	3	-162	-1,0
. Ahorro	689	677	623	618	740	591	694	663	659	653	763	715	785	96	0,1
. Plazo	7 879	7 670	7 285	7 207	7 801	7 770	7 611	7 213	6 990	6 629	6 564	6 374	6 302	-1 577	-0,2
T O T A L	397 837	426 401	394 161	411 455	437 771	409 508	403 529	439 090	446 615	458 469	470 442	486 493	486 287	88 451	0,2
. Vista	90 510	115 295	85 783	91 824	105 915	80 870	75 160	79 938	95 690	99 689	98 453	89 299	107 462	16 952	0,2
. Ahorro	136 868	141 236	142 015	150 960	159 669	162 772	159 673	182 186	174 183	173 439	175 604	179 435	179 044	42 176	0,3
. Plazo	170 459	169 870	166 362	168 671	172 187	165 867	168 696	176 966	176 742	185 341	196 386	217 758	199 782	29 323	0,1

FUENTE: SBS y entidades bancarias de la región.

ELABORACION: BCRP, Sucursal Puno.

ANEXO 25

SALDO TOTAL DE COLOCACIONES DEL SISTEMA FINANCIERO, SEGUN ENTIDADES

(Miles de Nuevos Soles)

BANCOS	2009					2010								Flujo	Var real
	AGO	SET	OCT	NOV	DIC	ENE	FEB	MAR	ABR	MAY	JUN	JUL	AGO		
EMPRESAS BANCARIAS	463 609	471 273	487 654	494 136	492 673	490 184	492 127	502 144	512 326	519 403	528 723	551 942	558 480	94 870	17,7%
. Crédito	115 388	116 125	128 947	129 715	129 493	129 067	130 414	133 634	140 840	144 068	150 624	171 750	173 885	58 497	47,3%
. Interbank	95 739	102 830	103 343	102 516	101 917	100 927	101 877	101 502	100 693	99 833	98 736	98 509	98 506	2 767	0,6%
. Scotiabank	76 912	78 548	80 231	83 002	84 705	85 782	86 241	88 247	89 466	90 932	91 655	92 877	93 379	16 467	18,7%
. Continental	98 223	95 133	95 224	97 796	95 250	93 060	91 378	93 430	93 681	94 969	95 187	92 860	93 885	-4 338	-6,6%
. Financiero	148	167	182	214	270	288	296	286	292	289	278	257	243	96	61,0%
. MIBANCO	74 935	76 278	77 542	78 730	78 858	78 888	79 743	82 918	85 231	87 323	90 498	94 043	96 986	22 051	26,5%
. Azteca	2 265	2 191	2 185	2 163	2 180	2 173	2 178	2 127	2 124	1 988	1 743	1 646	1 595	-670	-31,2%
INST. DE MICROFINANZAS	432 387	437 109	446 569	463 830	470 142	475 480	480 746	487 255	491 921	500 271	507 903	525 167	539 560	107 172	22,0%
Cajas Municipales	343 730	346 054	351 515	361 295	361 295	363 146	368 184	374 236	379 512	384 234	386 469	392 379	399 593	55 863	13,6%
. Arequipa	238 129	235 676	236 446	238 878	238 878	238 967	241 569	244 188	247 276	250 457	251 609	254 354	257 834	19 705	5,8%
. Cusco	54 583	57 797	60 922	64 990	64 990	65 421	65 522	67 986	68 901	70 179	71 478	74 222	76 954	22 371	37,8%
. Tacna	51 017	52 580	54 147	56 866	56 866	57 687	59 483	59 990	60 959	60 809	60 378	60 510	61 187	10 170	17,2%
. Piura	0	0	0	561	561	1 071	1 610	2 072	2 376	2 789	3 004	3 293	3 618	3 618	-
Cajas Rurales	26 235	25 969	25 979	26 040	27 487	28 063	28 291	29 329	30 243	32 964	35 500	38 966	43 313	17 077	61,4%
. Los Andes	26 235	25 969	25 979	26 040	27 487	28 063	28 291	29 329	30 217	32 297	33 775	35 973	37 753	11 518	40,7%
. Nuestra Gente	0	0	0	0	0	0	0	0	26	667	1 725	2 993	4 296	4 296	-!
. CREDINKA	0	0	0	0	0	0	0	0	0	0	0	0	1 263	1 263	-
EDPYME	62 422	65 086	69 075	76 496	81 360	84 270	84 270	83 690	82 166	83 073	85 933	93 823	96 654	34 231	51,3%
. Nueva Visión	8 249	9 034	9 597	9 747	11 561	13 586	13 586	10 368	10 940	11 312	11 603	16 907	14 380	6 131	70,4%
. Raíz	52 440	54 219	57 613	61 834	64 382	65 305	65 305	67 722	67 914	68 795	71 344	74 008	79 102	26 661	47,4%
. Efectiva	1 733	1 833	1 865	1 874	2 128	2 090	2 090	2 283	0	0	0	0	0	-1 733	0,0%
. Solidaridad	0	0	0	3 041	3 289	3 289	3 289	3 317	3 313	2 966	2 986	2 908	3 173	3 173	-
EMPRESAS FINANCIERAS	136 791	139 518	142 502	147 040	153 072	154 840	146 689	161 578	167 350	172 415	177 153	184 029	189 289	52 498	35,3%
. CrediScotia	34 479	35 093	35 436	36 431	37 724	38 118	38 917	40 626	42 188	44 087	45 881	48 429	50 007	15 528	41,8%
. TFC S.A.	553	549	539	519	558	550	550	510	498	498	496	492	486	-67	-14,1%
. Edificar	101 759	103 875	106 527	110 090	114 789	116 172	107 222	120 442	122 106	125 272	128 138	132 402	136 078	34 319	30,7%
. Efectiva	0	0	0	0	0	0	0	0	2 559	2 559	2 637	2 706	2 718	2 718	-
TOTAL	1 032 788	1 047 900	1 076 725	1 105 006	1 115 886	1 120 504	1 119 561	1 150 977	1 171 598	1 192 090	1 213 778	1 261 137	1 287 329	254 541	21,8%

FUENTE: SBS y entidades bancarias de la región

ELABORACION: BCRP, Sucursal Puno.

ANEXO 26

COEFICIENTES DE CARTERA PESADA, SEGÚN ENTIDADES

(En porcentajes)

BANCOS	2009					2010							
	AGO	SET	OCT	NOV	DIC	ENE	FEB	MAR	ABR	MAY	JUN	JUL	AGO
EMPRESAS BANCARIAS	3,7	5,1	2,2	3,8	2,2	2,2	2,2	2,1	2,0	1,7	1,3	1,3	0,8
. Crédito	0,1	0,1	0,1	5,3	0,1	0,1	0,2	0,1	0,1	0,1	0,1	0,0	0,1
. Interbank	3,2	3,2	3,3	3,5	3,6	3,6	3,7	3,8	3,9	2,9	2,1	2,4	1,9
. Scotiabank	8,9	1,7	1,7	2,3	1,6	1,9	1,4	1,6	2,3	2,3	2,1	2,2	0,9
. Continental	3,6	2,1	2,0	2,2	2,2	2,2	2,1	2,0	1,0	1,0	1,1	1,0	0,4
. Financiero	0,0	0,0	0,0	0,0	0,0	0,0	0,0	0,0	0,0	0,0	0,0	0,0	0,0
. MIBANCO	4,4	4,4	5,1	5,1	4,5	4,4	4,4	4,1	3,5	3,4	1,9	1,6	1,1
. Azteca (*)	0,0	0,0	0,0	0,0	0,0	0,0	0,0	0,0	0,0	0,0	0,0	0,0	0,0
INST. DE MICROFINANZAS	4,5	4,3	4,4	4,5	3,4	4,3	3,9	3,9	4,1	4,3	4,2	4,5	4,0
Cajas Municipales	4,5	4,3	4,5	4,6	3,3	4,5	4,6	4,6	4,8	5,1	5,0	5,1	4,5
. Arequipa	4,4	4,2	4,5	4,6	3,7	4,4	4,6	4,3	4,6	4,9	4,6	5,0	5,0
. Cusco	5,5	5,2	5,2	5,3	4,7	5,4	5,4	5,8	6,0	6,0	6,3	5,5	2,3
. Tacna	3,7	3,9	4,0	4,1	0,5	3,9	4,2	4,2	4,6	5,0	5,3	5,4	5,6
. Piura	0,0	0,0	0,0	0,0	0,0	0,0	0,0	0,1	0,3	0,4	0,9	1,0	1,8
Cajas Rurales	5,6	5,9	5,9	6,0	5,0	5,3	5,1	5,0	4,5	4,2	4,4	3,8	3,5
. Los Andes	5,6	5,9	5,9	6,0	5,0	5,3	5,1	5,0	4,5	4,2	4,6	4,2	4,0
. Nuestra Gente	0,0	0,0	0,0	0,0	0,0	0,0	0,0	0,0	0,0	0,0	0,0	0,0	0,0
. CREDINKA	0,0	0,0	0,0	0,0	0,0	0,0	0,0	0,0	0,0	0,0	0,0	0,0	0,0
EDPYMES	4,0	3,8	3,6	3,4	3,3	3,1	0,1	0,7	0,7	0,7	0,7	2,4	2,3
. Nueva Visión	0,0	0,0	0,0	0,0	0,0	0,0	0,0	6,1	6,4	6,8	6,7	1,0	1,1
. Raíz	4,7	4,6	4,3	4,0	4,0	3,9	0,1	0,1	0,1	0,1	0,1	2,8	2,6
. Efectiva	0,0	0,0	0,0	0,0	0,0	0,0	0,0	2,4	0,0	0,0	0,0	0,0	0,0
. Solidaridad	0,0	0,0	0,0	0,0	0,0	0,0	0,0	0,0	0,0	0,0	0,0	0,0	0,0
EMPRESAS FINANCIERAS	4,9	4,7	4,6	3,8	3,7	3,4	4,0	3,3	3,5	4,0	3,3	1,8	2,9
. CrediScotia	8,4	7,9	6,9	5,5	5,5	2,9	3,8	2,5	3,2	3,8	3,7	0,6	3,1
. TFC S.A.	0,0	0,0	0,0	0,0	0,0	0,0	0,0	0,0	0,0	0,0	0,0	0,0	0,0
. Edificar	27,4	26,5	29,6	3,3	3,1	3,6	4,1	3,7	3,7	4,2	3,2	2,3	2,8
. Efectiva	0,0	0,0	0,0	0,0	0,0	0,0	0,0	0,0	0,0	3,5	2,9	2,9	3,2
3. TOTAL	4,2	4,7	3,5	4,1	2,9	3,3	3,1	3,1	3,1	3,1	2,8	2,7	2,5

FUENTE: Entidades bancarias de la región.

(*) Sin información

ELABORACION: BCRP, Sucursal Puno.

VII.-Ficha Técnica:

II. Metodología del Cálculo del Indicador de Actividad Económica Regional del departamento de Puno

El Indicador de Actividad Económica es un indicador parcial de corto plazo, que busca medir el desenvolvimiento de la economía regional, a partir de la evolución de la actividad de los principales sectores.

El Indicador, se obtiene mediante la agregación ponderada de los índices sectoriales, utilizando como factor de ponderación la estructura porcentual anual del año 2007, elaborado por el INEI.

$$\text{Indicador} = \sum_{i=1}^n I_{\text{sector } i(t)} * w_i$$

I_i = Índice del sector i en el período (mes) t
 n = Número de sectores que componen el índice
 w_i = Peso relativo ponderado del sector i en base a su contribución al PBI departamental 2007.

Lo sectores que incluye el Indicador Regional son: agropecuario, pesca, minería, manufactura, electricidad y agua, construcción, servicios gubernamentales y servicios financieros.

El índice de los sectores agropecuario, pesca, minería, manufactura, electricidad y agua, se calcula en base al Valor Bruto de Producción, de la siguiente manera:

$$\text{Indice sector } i = \left[\frac{VBP_{it}}{VBP_i \text{ prom. 2007}} \right] x 100$$

en donde:

i = Sector analizado
 VBP_{it} = Valor Bruto de la Producción del sector i del mes t a precios de 1994.
 $VBP_{i \text{ prom } 2007}$ = Valor Bruto de Producción promedio 2007 del sector i a precios de 1994.

Características del procedimiento:

a) La clasificación de los sectores productivos se basa en la Clasificación Industrial Internacional Uniforme (CIIU-Revisión 3).

b) Las fuentes de la información sectorial son:

- Para los sectores: agropecuario, pesca, minería, los respectivos ministerios sectoriales.

- Para el sector manufactura, son dos las fuentes: el Ministerio de la Producción (Dirección Regional de Puno) y encuestas directas aplicadas a empresas representativas de las principales ramas industriales.

- Para el sector electricidad y agua, las fuentes son: el Organismo Supervisor de la Inversión en Energía y Minería (Osinergmin) y la Empresa Municipal de Saneamiento de Puno (EMSAPUNO S.A.) y SEDAJULIACA, respectivamente.

- Para el sector construcción, la fuente es la empresa Cemento Sur S.A..

- Para los sectores servicios gubernamentales y servicios financieros, las fuentes son el Ministerio de Economía y Finanzas (Sistema Integrado de Administración Financiera del Sector Público SIAF-SP), el Gobierno Regional de Puno a través de la Gerencia de Planificación y Presupuesto, la Superintendencia de Banca, Seguros y AFP y entidades financieras de la región.

c) El valor bruto de producción (VBP) de los sectores: agropecuario, pesca, minería, electricidad y agua, se obtiene de la aplicación de los precios del año base (1994), a los volúmenes de producción de los sectores respectivos. Los precios del año base, son los utilizados por la Dirección Nacional de Cuentas Nacionales del INEI.

d) El VBP del sector construcción se estima de manera indirecta y se utiliza como

información básica los despachos de cemento.

- e) El VBP del sector servicios gubernamentales se calcula a partir del gasto en *Personal y obligaciones sociales* y compra de *Bienes y Servicios* del Gobierno Regional, que se deflactan a precios del año 1994, utilizando el IPC e IPM, respectivamente. La fuente es el Ministerio de Economía y Finanzas y el Gobierno Regional de Puno.
- f) El VBP del sector Servicios Financieros se calcula a partir de la sumatoria de los saldos de intermediación (créditos directos y depósitos) de las instituciones financieras que operan en el

departamento, deflactados a precios de 1994, utilizando el IPC.

Estructura del Indicador de Actividad Económica Regional

Sector	Pond. (%) 2007
Agropecuario	16,8
Pesca	0,4
Minería	8,1
Manufactura	19,3
Electricidad y agua	0,7
Construcción	7,8
Servicios Gubernamentales	4,9
Servicios Financieros	1,8 1/
TOTAL	58,0

1/ Se considera el peso del sector a nivel nacional (1,8 por ciento).