



**BANCO CENTRAL DE RESERVA DEL PERÚ
SUCURSAL PUNO**

**SÍNTESIS ECONÓMICA DE PUNO
MARZO 2010¹**

DEPARTAMENTO DE ESTUDIOS ECONÓMICOS

¹ En la elaboración de este informe participaron César Gonzales y Martha Choque

CONTENIDO

RESEÑA INTRODUCTORIA	01
I. ACTIVIDAD PRODUCTIVA Y EMPLEO.....	02
1.1. Producción	02
1.1.1. Producción Agropecuaria.....	02
1.1.2. Producción Pesquera	05
1.1.3. Producción Minera	06
1.1.4. Producción Manufacturera	06
1.1.5. Energía y Agua.....	07
1.1.6. Construcción.....	08
1.1.7. Turismo	09
1.1.8. Encuestas de ventas	09
a. Empresas comerciales.....	09
b. Empresas de Servicios.....	10
1.1.9. Expectativas empresariales.....	11
1.2. Aspectos Laborales	11
1.2.1. Sistema Privado de Pensiones	11
II. TIPO DE CAMBIO.....	12
III. SECTOR EXTERNO.....	12
3.1. Exportaciones.....	12
3.2. Importaciones.....	13
IV. FINANZAS PÚBLICAS.....	14
4.1. Gobierno central.....	14
4.2. Gobierno regional.....	15
4.3. Inversión del Gobierno Regional	16
4.4. Gobiernos locales	17
4.3. Inversión de Gobiernos Locales	18
4.5. Empresas públicas.....	19
V. MONEDA Y CREDITO.....	20
5.1. Depósitos del público.....	20
5.2. Colocaciones	21
5.3. Encaje.....	23
VI. INFORMACIÓN ESTADÍSTICA.....	24
Anexo 01.- Producción agropecuaria, según principales productos	25
Anexo 02.- Superficie agrícola sembrada, según principales cultivos.....	26
Anexo 03.- Superficie agrícola cosechada, según principales cultivos.....	27
Anexo 04.- Extracción y comercialización pesquera, según especies	28
Anexo 05.- Producción minera según principales minerales	29
Anexo 06.- Producción manufacturera (IVF 1994=100)	29
Anexo 07.- Producción manufacturera (Variación real %).....	30
Anexo 08.- Energía eléctrica, según empresas y centrales	31
Anexo 09.- Consumo de agua potable, según tipo de consumo.....	31
Anexo 10.- Arribo de turistas, según nacionalidad	32
Anexo 11.- Pernoctaciones de turistas, según nacionalidad.....	33

Anexo 12.- Empleo formal urbano en empresas de 10 o más trabajadores, por sectores económicos	34
Anexo 13.- Tipo de cambio en el mercado paralelo de la ciudad de Puno	35
Anexo 14.- Exportaciones (FOB), según grupo de productos	36
Anexo 15.- Exportaciones de productos tradicionales	37
Anexo 16.- Exportaciones de productos no tradicionales	38
Anexo 17.- Exportaciones (FOB), por bloque económico y países	39
Anexo 18.- Aduana Desaguadero: Importaciones (CIF), según uso o destino económico ...	40
Anexo 19.- Ingresos Corrientes del Gobierno Central	41
Anexo 20.- Gastos del Gob. Regional por toda fuente de financiamiento	42
Anexo 21.- Gastos de los gobiernos locales por toda fuente de financiamiento.	43
Anexo 22.- Resultado económico de las empresas estatales	44
Anexo 23.- Saldos de depósitos en el sistema financiero, según entidades	45
Anexo 24.- Saldos de depósitos en el sistema financiero, según tipo de operación.....	46
Anexo 25.- Saldo total de colocaciones del sistema financiero, según entidades	47
Anexo 26.- Coeficientes de cartera pesada, según entidades	48
 VII. FICHA TÉCNICA	 49

Dirección en Internet
http://www.bcrp.gob.pe

RESEÑA INTRODUCTORIA

Durante los tres primeros meses de 2010, el **Indicador de Actividad Económica Regional** se expandió 19,0 por ciento respecto a similar periodo de 2009, debido al mayor dinamismo registrado en los sectores construcción (184,5 por ciento), servicios financieros (10,8 por ciento), agropecuario (7,8 por ciento), energía y agua (6,4 por ciento) y servicios gubernamentales (4,4 por ciento).

El número de afiliados al **sistema privado de pensiones** se incrementó en 6,1 por ciento comparado a marzo de 2009.

En marzo, **las exportaciones** de Puno sumaron US\$ 32,0 millones, 54,2 por ciento mayor (US\$ 11,3 millones) respecto al mismo mes de 2009.

Asimismo, **las importaciones** registradas por la aduana de Desaguadero ascendieron a US\$ 17,1 millones, 20,6 por ciento superior (US\$ 2,9 millones) comparado con el monto importado en marzo de 2009.

Los **ingresos corrientes del Gobierno Central** aumentaron en términos reales 0,01 por ciento,

explicado por los mayores ingresos no tributarios (58,0 por ciento) y tributarios (16,2 por ciento).

Los **gastos del Gobierno Regional de Puno** aumentaron 9,2 por ciento, siendo los gastos de capital mayores en 116,2 por ciento y gastos corrientes en 3,2 por ciento; asimismo, las **inversiones** del Gobierno Regional fueron superiores en 116,2 por ciento.

Los gastos de los **gobiernos locales** aumentaron en 16,7 por ciento, resultado del crecimiento en el servicio de la deuda en 47,7 por ciento, gastos de capital 16,4 por ciento y gastos corrientes en 15,7 por ciento; en tanto que las **inversiones** de los gobiernos locales fueron mayores en 16,4 por ciento. Las **empresas públicas** registraron un superávit económico de S/. 1,8 millones.

Los **depósitos** en el sistema financiero regional aumentaron 1,0 por ciento y las **colocaciones** lo hicieron en 15,0 por ciento. El coeficiente de cartera pesada fue de 3,1 por ciento.

I. ACTIVIDAD PRODUCTIVA Y EMPLEO

1.1. Producción

De enero a marzo 2010, el Indicador de Actividad Económica Regional acumuló una expansión de 19,0 por ciento comparado con similar período de 2009, sustentado en el comportamiento positivo del sector construcción (184,5 por ciento), debido al mayor ritmo de ejecución de obras tanto privadas como públicas; asimismo, contribuyeron a este

resultado, la mayor actividad desarrollada en los sectores servicios financieros (10,8 por ciento), agropecuario (7,8 por ciento), energía y agua (6,4 por ciento) y servicios gubernamentales (4,4 por ciento), impulsado por las expectativas positivas del sector privado, resultado de la reactivación económica del país.

CUADRO N° 1
INDICADOR DE ACTIVIDAD ECONÓMICA REGIONAL 1/ 2/
(Variaciones porcentuales respecto a igual período del año anterior)

	PONDERACIÓN 3/	2010
		ENERO-MARZO
Agropecuario	16,8	7,8
Agrícola		13,1
Pecuario		2,8
Pesca	0,4	-17,8
Minería	8,1	-0,1
Manufactura		
No primaria	12,4	-5,6
Energía y Agua	2,0	6,4
Construcción	5,5	184,5
Servicios Gubernamentales	11,0	4,4
Servicios Financieros	1,8	10,8
TOTAL	58,0	19,0

1/ Es un indicador parcial de la actividad económica de la región que alcanza una cobertura de 58 por ciento del valor agregado bruto de la producción regional según cifras del INEI

2/ Actualizado con información al 31 de marzo de 2010

3/ Considera la estructura productiva de la región para el año 2007 según cifras del INEI. En el caso de los servicios financieros se considera como ponderación el promedio nacional para dicho año (1,8 por ciento)

FUENTE: INEI - PBI por departamentos 2001-2007

ELABORACIÓN: BCRP Sucursal Puno

1.1.1. Producción agropecuaria.

El sector agropecuario presentó un crecimiento de 10,1 por ciento respecto a marzo del año anterior, resultado del mayor dinamismo en la actividad agrícola en 14,2 por ciento y pecuaria en 2,8 por ciento. En el primer trimestre, la

producción agropecuaria aumentó en 7,8 por ciento respecto a similar periodo de 2009, explicado por el incremento en las actividades agrícola y pecuaria (13,1 y 2,8 por ciento, respectivamente).

CUADRO N° 2
VBP AGROPECUARIA
(Variación real % 1/)

	MARZO		ENERO-MARZO	
	2009	2010	2009	2010
Subsector agrícola	35,5	14,2	40,7	13,1
Subsector pecuario	4,4	2,8	8,3	2,8
Sector agropecuario	22,6	10,1	21,9	7,8

1/Respecto al mismo mes o periodo del año anterior

FUENTE: Dirección Regional Agraria – Puno

ELABORACIÓN: BCRP Sucursal Puno

La producción agrícola en el mes de marzo sumó 304 735 TM, correspondiendo a 20 cultivos; de los cuales el 39,1 por ciento corresponde a la producción de avena forrajera, 26,8 por ciento de alfalfa, 19,5 por ciento de papa, 8,7 por ciento de otros pastos cultivados y el 5,9 por ciento distribuido entre el resto de cultivos en menores proporciones. Este volumen se incrementó en 16,2 por ciento comparado con marzo del año pasado, resultado de mayores cosechas de cultivos transitorios (6,1 por ciento),

así como el rendimiento por hectárea (13,7 por ciento), especialmente de forrajes, mashua y papa, debido a mejores condiciones climáticas comparadas con el año pasado. En el primer trimestre del año la producción acumuló un crecimiento de 14,8 por ciento respecto a 2009. Asimismo, la mayoría de los precios de los cultivos cosechados se incrementaron, porque la oferta de estos productos todavía es inferior a la demanda.

**CUADRO N° 3
PRODUCCION DE PRINCIPALES PRODUCTOS AGRICOLAS 1/
(TM.)**

CULTIVOS	MARZO			ENERO-MARZO		
	2009	2010	Var %	2009	2010	Var %
Alfalfa	74 908	81 802	9,2	111 162	120 269	8,2
Arroz	71	80	12,7	71	80	12,7
Arveja	194	11	-94,3	194	11	-94,3
Avena Forrajera	98 821	119 123	20,5	98 821	119 123	20,5
Café	300	299	-0,3	300	299	-0,3
Cañihua	475	451	-5,1	475	451	-5,1
Cebada Forrajera	1 460	7 610	421,2	1 460	7 610	421,2
Cebada Grano	132	97	-26,5	132	97	-26,5
Cebolla	1 150	757	-34,2	1 968	887	-54,9
Haba	2 767	2 066	-25,3	4 053	3 218	-20,6
Maíz Amarillo Duro	675	218	-67,7	675	218	-67,7
Maíz Amiláceo	629	478	-24,0	629	478	-24,0
Mashua	14	201	1335,7	14	201	1335,7
Naranja	441	428	-2,9	441	428	-2,9
Oca	463	1 015	119,2	463	1 015	119,2
Olluco	314	1 144	264,3	314	1 144	264,3
Otros Pastos Cultiv.	24 179	26 566	9,9	33 787	38 332	13,5
Papa	53 111	59 432	11,9	55 733	62 588	12,3
Plátano	1 114	973	-12,7	2 926	2 954	1,0
Quinua	1 104	1 984	79,7	1 104	1 984	79,7
TOTAL	262 322	304 735	16,2	314 722	361 387	14,8

1/cifras preliminares

FUENTE: Dirección Regional Agraria – Puno

ELABORACIÓN: BCRP Sucursal Puno

**CUADRO N° 4
SUPERFICIE SEMBRADA 1/
(HAS)**

CULTIVOS	MARZO		AGO – MAR		VARIACION	
	2009	2010	2009	2010	MES	CAMP.
Papa	0	130	48 310	53 105	-	9,9
Otros cultivos	0	0	171 275	167 705	-	-2,1
TOTAL	0	130	219 585	220 810	-	0,6

FUENTE: Dirección Regional Agraria – Puno

ELABORACIÓN: BCRP Sucursal Puno

**CUADRO N° 5
PUNO: PRECIOS EN CHACRA DE
PRINCIPALES CULTIVOS
(Nuevos soles por Kg.)**

CULTIVOS	MARZO		Var %
	2009	2010	
Alfalfa	0,30	0,31	3,3
Arroz	1,36	1,45	6,6
Arveja	0,82	0,69	-15,9
Avena Forrajera	0,27	0,28	3,7
Café	5,50	6,02	9,5
Cañihua	1,92	1,92	0,0
Cebada Forrajera	0,27	0,28	3,7
Cebada Grano	1,03	0,95	-7,8
Cebolla	0,68	0,55	-19,1
Haba	1,91	2,80	46,6
Maíz Amarillo Duro	1,16	1,18	1,7
Maíz Amiláceo	1,32	1,32	0,0
Mashua	0,87	0,96	10,3
Naranja	0,44	0,45	2,3
Oca	0,81	1,12	38,3
Olluco	0,97	1,18	21,6
Otros Pastos	0,31	0,31	0,0
Papa	0,97	0,98	1,0
Plátano	0,56	0,53	-5,4
Quinua	3,56	3,75	5,3

FUENTE: Dirección Regional Agraria - Puno
ELABORACIÓN: BCRP Sucursal Puno

**GRAFICO N° 1
PARTICIPACIÓN EN EL VBP AGRICOLA
(ENE-MAR 2010)**

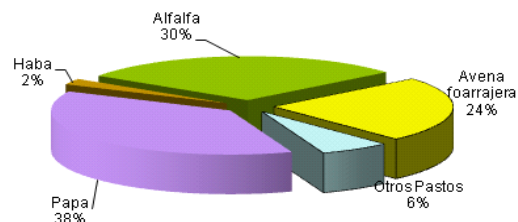

FUENTE: Dirección Regional Agraria - Puno
ELABORACIÓN: BCRP, Sucursal Puno

El volumen de producción pecuaria creció en 2,8 por ciento respecto a marzo del 2009, determinado por la mayor producción de leche en 5,3 por ciento, debido al incremento de vacas para el ordeño (5,5 por ciento); asimismo,

aunque en menor medida, aumentó la producción de carnes de alpaca, llama, vacuno, porcino, ovino y aves, explicado por la buena disponibilidad de pastos y forrajes.

**CUADRO N° 6
PUNO: PRODUCCION PECUARIA
(T.M.)**

ESPECIES	MARZO			ENERO-MARZO		
	2 009	2 010	Var % 1/	2 009	2 010	Var % 1/
Carne de vacuno	1 531	1 586	3,6	3 621	3 735	3,1
Carne de ovino	815	833	2,2	1 923	1 952	1,5
Carne de alpaca	402	422	5,0	922	970	5,2
Carne de llama	115	120	4,3	296	309	4,4
Carne de porcino	199	206	3,5	501	513	2,4
Carne de ave	219	222	1,4	644	654	1,6
Leche	10 594	11 157	5,3	27 412	28 951	5,6
Lana de ovino	1 895	1 890	-0,3	3 917	3 937	0,5
Fibra de alpaca	457	472	3,3	922	955	3,6
Fibra de llama	51	53	3,9	105	108	2,9
Otros	1 019	1 055	3,5	2 467	2 492	1,0
TOTAL	17 297	18 016	2,8	42 730	44 576	2,8

1/ Variación en términos reales

FUENTE: Dirección Regional Agraria - Puno
ELABORACIÓN: BCRP Sucursal Puno

**GRAFICO N° 2
PARTICIPACIÓN EN EL VBP PECUARIO
(ENE-MAR 2010)**

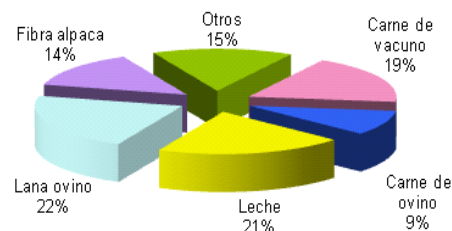

FUENTE: Dirección Regional Agraria - Puno
ELABORACIÓN: BCRP, Sucursal Puno

En el primer trimestre del año, esta actividad también mejoró en 2,8 por ciento, determinado por la mayor producción de leche (5,6 por ciento) que representa el 61,9 por ciento de la producción total; asimismo, aumentó la producción de carne de alpaca y llama (5,2 y 4,4 por ciento), además de otros.

Respecto a las condiciones climatológicas, durante marzo el 93,0 por ciento de las estaciones (ubicadas en las islas del lago Titicaca, valles interandinos, selva y ceja de selva) registraron temperaturas mínimas con valores positivos; mientras que solamente el 7,0 por ciento de las estaciones (ubicadas por encima de los 4000 msnm) presentaron temperaturas con valores negativos. Las temperaturas máximas extremas más altas (aparte de las ubicadas en zonas de ceja de selva), se presentaron en las localidades de Ichuña (23,7 °C), Mazocruz (21,0 °C),

Mocayachi-Juliaca (20,6°C) y Azángaro (20,0 °C) entre otros; mientras que las mínimas extremas más bajas se registraron en las localidades de Mazocruz (-6,2°C), Capazo (-5,8 °C), Ananea (-4,8°C), Taraco (-3,2°C) y Putina (-3,0 °C); y Puno ciudad capital con una temperatura de 4,4°C.

De las 43 estaciones meteorológicas existentes en la región, solamente 6 presentaron anomalías positivas en las precipitaciones pluviales, lo cual explica los inicios de la presencia de heladas y la pérdida de 71 hectáreas de 3 cultivos (cebada grano, papa y arveja grano seco). Sin embargo, aunque la frecuencia y volumen de lluvias disminuyó significativamente respecto al mes anterior, el caudal de los ríos todavía fue importante, por lo que el nivel del lago Titicaca llegó a 3809,34 msnm superior en 13 centímetros respecto a fines de febrero.

1.1.2. Producción pesquera

La actividad pesquera (extracción y producción) en marzo decreció en 21,8 por ciento respecto al año pasado, explicado principalmente por el menor dinamismo en la producción de trucha criada en jaulas flotantes (21,6 por ciento), cuyo valor de producción representa el 92,2 por ciento del total, debido a la menor importación de ovas

de esta especie; asimismo, disminuyó la extracción de trucha natural (58,8 por ciento), carachi (56,0 por ciento), ispi (90,5 por ciento) y suche (42,0 por ciento); contrarrestado en parte por el aumento en la extracción de mauri y pejerrey (75,6 y 38,4 por ciento).

**CUADRO N° 7
PRODUCCIÓN PESQUERA
(kg)**

	MARZO			ENERO - MARZO		
	2009	2010	Var % 1/	2009	2010	Var % 1/
- Boga	0	0	-	0	0	-
- Carachi	91 428	40 265	-56,0	276 428	105 221	-61,9
- Ispi	13 962	1 332	-90,5	36 917	23 534	-36,3
- Suche	138	80	-42,0	345	209	-39,4
- Mauri	1 762	3 094	75,6	4 561	7 223	58,4
- Pejerrey	38 275	52 957	38,4	110 219	110 570	0,3
- Trucha Natural	3 794	1 564	-58,8	9 023	10 056	11,4
- Trucha Crianza	787 644	617 661	-21,6	2 387 842	1 999 965	-16,2
TOTAL	937 003	716 953	-21,8	2 825 335	2 256 778	-17,8

1/ Variación en términos reales

FUENTE: Ministerio de la Producción - Dirección Regional de Pesquería Puno

ELABORACIÓN: BCRP Sucursal Puno

En el primer trimestre esta actividad se contrajo en 17,8 por ciento, determinado por la caída en la producción de trucha criada en jaulas flotantes (16,2 por ciento), aunado a la menor extracción

de carachi, ispi y suche; atenuado ligeramente por el aumento en la extracción de la trucha natural (11,4 por ciento) y mauri (58,4 por ciento).

1.1.3. Producción minera.

La actividad minera en el mes de marzo creció en 7,8 por ciento, explicado por la mayor producción de oro (8,3 por ciento) y estaño (8,2 por ciento), cuyos valores de estos minerales representan el 15,3 y 79,2 por ciento del valor total del sector; asimismo, se incrementó los precios de los minerales. Sin embargo, en el primer trimestre esta actividad se contrajo en 0,1

por ciento, comparado con similar periodo del año pasado, explicado principalmente por la disminución en la producción de la mayoría de minerales: Plomo (31,0 por ciento), zinc (18,8 por ciento), oro (6,9 por ciento) y plata (5,2 por ciento); atenuado por el incremento en la producción de estaño (2,3 por ciento).

**CUADRO N° 8
PRODUCCIÓN MINERA METÁLICA**

	MARZO			ENERO – MARZO		
	2 009	2 010	Var % 1/	2 009	2 010	Var % 1/
Estaño (TMF)	3 023	3 271	8,2	9 015	9 227	2,3
Plomo (TMF)	244	223	-8,6	764	527	-31,0
Oro (gr-f)	222 516	241 073	8,3	775 854	722 170	-6,9
Plata (kg-f)	4 036	4 024	-0,3	11 849	11 233	-5,2
Zinc (TMF)	209	226	8,1	634	515	-18,8
TOTAL 1/			7,8			-0,1

1/ Variación en términos reales
FUENTE: DGM/DPM/Estadística Minera
ELABORACIÓN: BCRP Sucursal Puno

**GRÁFICO N° 3
PARTICIPACIÓN EN EL VBP MINERO
(ENE-MAR 2010)**

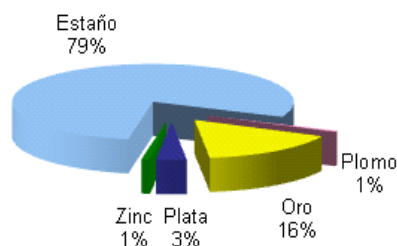

FUENTE: DGM/DPM/Estadística Minera
ELABORACIÓN: BCRP, Sucursal Puno

**GRÁFICO N°4
PRODUCCIÓN DE ESTAÑO Y COTIZACIÓN
INTERNACIONAL**

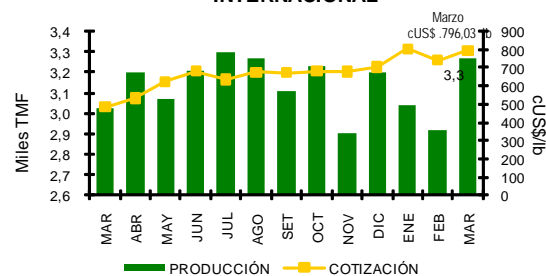

FUENTE: DGM y nota semanal
ELABORACIÓN: BCRP, Sucursal Puno

1.1.4. Producción manufacturera

La producción del sector manufacturero en el mes de marzo presentó un crecimiento de 12,0 por ciento respecto a marzo del año anterior, debido al mayor dinamismo mostrado en la producción de minerales no metálicos (12,0 por ciento) determinado por el aumento en la producción del cemento (13,7), motivado por el crecimiento continuo de la demanda; asimismo, se incrementó la producción de alimentos y

bebidas (19,5 por ciento) principalmente productos de panadería (23,0 por ciento).

Por el contrario, en el transcurso del primer trimestre este sector se contrajo en 5,6 por ciento, resultado de la caída en la mayor parte de industrias, excepto la de productos alimenticios y bebidas que mostró un crecimiento de 19,7 por ciento.

**CUADRO N° 9
PRODUCCIÓN MANUFACTURERA NO PRIMARIA
(Variación real)**

	MARZO		ENERO- MARZO	
	2009	2010	2009	2010
- Pdtos alimenticios y bebidas	26,2	19,5	9,1	19,7
. Bebida Gaseosas	43,0	18,8	11,5	23,1
. Pdtos de Panadería	-22,5	23,0	-0,9	3,3
- Pdtos minerales no metálicos	102,4	12,0	120,7	-6,0
. Ladrillos	-31,5	-20,1	-19,1	-28,1
. Cemento	348,0	13,7	376,1	-8,4
. Cal	-28,5	7,1	-21,4	2,7
- Prendas de Vestir	-100,0	-	-100,0	-
- Muebles y Otros NCP	18,3	-56,0	-47,4	-28,0
. Muebles	18,3	-56,0	-47,4	-28,0
. Joyas y art. Conexos	-	-	-	-
TOTAL	99,1	12,0	115,1	-5,6

FUENTE: Empresas industriales respectivas
ELABORACIÓN: BCRP Sucursal Puno

1.1.5. Energía y Agua

La producción de energía eléctrica hidráulica y térmica en marzo sumó en 42 570 mwh, que comparadas con las 82 629 mwh producidas el año anterior, disminuyó en 48,5 por ciento, determinado por la menor producción de energía en la Central Hidroeléctrica San Gabán (49,7 por ciento), debido a una falla en el transformador de potencia que se dio a partir del

28 de enero y continuó todavía hasta este mes de marzo. Este resultado negativo acentuó aún más la caída registrada en el mes anterior, por lo que en los 3 primeros meses del año este sector se contrajo en 33,6 por ciento, principalmente debido a la menor producción acumulada de energía en la hidroeléctrica San Gabán (34,7 por ciento).

**GRAFICO N° 5
PRODUCCIÓN DE ENERGÍA ELÉCTRICA
MARZO 2010**

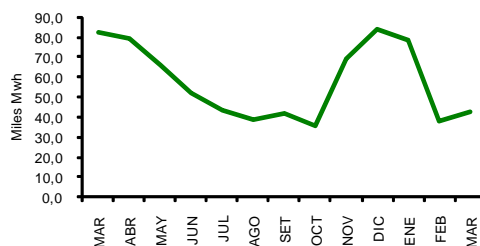

FUENTE: OSINERGMIN
ELABORACIÓN: BCRP, Sucursal Puno

**CUADRO N° 10
PRODUCCIÓN DE ENERGÍA ELÉCTRICA (mwh)**

	MARZO			ENERO - MARZO		
	2 009	2 010	Var %	2 009	2 010	Var %
1. Emp. Electro Puno	1 126	1 592	41,4	3 115	4 779	53,4
- C.H. Sandia	1 126	1 592	41,4	3 115	4 779	53,4
2. Emp. San Gabán	81 503	40 978	-49,7	237 061	154 598	-34,8
- C.H. San Gabán II	81 270	40 910	-49,7	236 409	154 451	-34,7
- C.T. Taparachi	188	52	-72,4	557	103	-81,5
- C.T. Bellavista	45	16	-64,2	94	44	-53,5
TOTAL	82 629	42 570	-48,5	240 176	159 377	-33,6
- Hidráulica	82 396	42 502	-48,4	239 524	159 230	-33,5
- Térmica	233	68	-70,8	652	147	-77,4

FUENTE: OSINERGMIN

ELABORACIÓN: BCRP Sucursal Puno

Las empresas de saneamiento de Puno y Juliaca en el mes de marzo registraron una facturación total del consumo de agua potable de 1 018 447 m³, observándose un crecimiento de 4,2 por ciento en comparación con marzo 2009,

sustentado por el mayor consumo industrial (50,2 por ciento), doméstico (4,5 por ciento) y comercial (3,0 por ciento), atenuado por la disminución en el consumo estatal (2,7 por ciento).

**CUADRO N° 11
CONSUMO DE AGUA (m3)**

	MARZO			ENERO-MARZO		
	2009	2010	Var %	2009	2 010	Var %
Consumo Doméstico	792 861	828 895	4,5	2 386 142	2 589 921	8,5
Consumo Comercial	138 359	142 514	3,0	428 308	438 502	2,4
Consumo Industrial	3 792	5 697	50,2	15 347	16 513	7,6
Consumo Estatal	42 506	41 341	-2,7	126 324	124 403	-1,5
TOTAL FACTURADO	977 518	1 018 447	4,2	2 956 121	3 169 339	7,2

FUENTE: Empresas de Saneamiento de la Región Puno

ELABORACIÓN: BCRP Sucursal Puno

Asimismo, en el primer trimestre del año el consumo de agua se incrementó en 7,2 por ciento, determinado por el mayor consumo

doméstico, industrial y comercial, resultado del aumento continuo de nuevas instalaciones de este servicio.

1.1.6. Construcción.

El despacho de cemento en marzo fue de 33 766 TM que comparado con igual mes del 2009, aumentó en 242,7 por ciento. Asimismo, la venta de cemento que sumó 31 073 TM creció en 195,8 por ciento, lo cual se reflejó en el

mayor ritmo de ejecución de obras tanto privadas como públicas. De igual manera en el primer trimestre del año, el despacho y venta de cemento se incrementaron en 184,5 y 163,9 por ciento, respectivamente.

**CUADRO N° 12
INDICADORES DEL SECTOR CONSTRUCCIÓN
(T.M.)**

	MARZO			ENERO-MARZO		
	2009	2010	Var %	2009	2010	Var %
Despacho de cemento	9 852	33 766	242,7	30 627	87 123	184,5
Venta de cemento	10 503	31 073	195,8	31 953	84 316	163,9

FUENTE: Empresa Cemento Sur S.A. – Caracoto

ELABORACIÓN: BCRP Sucursal Puno

1.1.7. Turismo.

El turismo, medido a través del arribo de visitantes nacionales y extranjeros a los diferentes establecimientos de hospedaje de la región, en marzo disminuyó en 10,2 por ciento comparado con igual mes de 2009, debido al significativo descenso de turistas extranjeros

(33,9 por ciento), explicado todavía como el mes anterior, por el cierre de la entrada a la ciudadela de Machupicchu en el Cusco, por el exceso de lluvias en febrero que deterioraron la vía férrea hacia esa zona.

**CUADRO N° 13
ARRIBO DE TURISTAS
(Número de personas)**

	MARZO			ENERO-MARZO		
	2 009	2 010	Var %	2 009	2 010	Var %
- Turistas Nacionales	14 778	16 429	11,2	47 819	52 147	9,1
- Turistas Extranjeros	13 257	8 759	-33,9	34 374	28 135	-18,2
. Norte América	2 323	1 597	-31,3	5 236	4 588	-12,4
. Centro América	65	137	110,8	195	382	95,9
. Sud América	1 378	584	-57,6	5 785	5 388	-6,9
. Europa	6 260	4 766	-23,9	15 714	12 770	-18,7
. Asia	1 778	612	-65,6	4 625	1 984	-57,1
. África	979	37	-96,2	998	61	-93,9
. Otros	474	1 026	116,5	1 821	2 962	62,7
TOTAL	28 035	25 188	-10,2	82 193	80 282	-2,3

FUENTE: Ministerio de Comercio Exterior y Turismo - DIRCETUR Puno y Juliaca
ELABORACIÓN: BCRP Sucursal Puno

Pese a estos factores adversos, arribaron a la región 8 759 turistas extranjeros, procediendo el mayor flujo de Europa (54,4 por ciento), Norte América (18,2 por ciento), Asia (7,0 por ciento) y Sud América (6,7 por ciento). En cuanto a los visitantes nacionales, se incrementaron en 11,2 por ciento, en respuesta a las promociones que continuaron realizando las agencias de viaje en coordinación con los establecimientos de hospedaje para contrarrestar la caída del turismo extranjero. El 64,6 por ciento de estos visitantes procedió del sur del país, el 20,9 por ciento de Lima y el resto de otras ciudades del país.

En el transcurso del primer trimestre, esta actividad presentó un comportamiento negativo de 2,3 por ciento, resultado de la disminución en el turismo extranjero (18,2 por ciento), atenuado

en parte por el incremento del turismo nacional (9,1 por ciento).

Por otro lado, la oficina de Migraciones y Naturalización de Puno, durante el mes de marzo registró la salida de 9 829 turistas extranjeros hacia el país vecino de Bolivia; de los cuales el 44,8 por ciento salió por el puesto de control Kasani (ruta Copacabana) y el 55,8 por ciento por el puesto de control Desaguadero. La salida de extranjeros en marzo respecto a igual mes del año anterior disminuyó en 13,9 por ciento y en el primer trimestre del año se incrementaron en 8,7 por ciento respecto al 2009. De igual forma los ingresos durante el mes fueron menores en 15,6 por ciento; sin embargo, en el primer trimestre aumentó en 3,3 por ciento.

1.1.8. Encuestas de ventas

a. Comerciales

De las 50 empresas encuestadas, el 50,0 por ciento de entrevistados manifestó ventas mayores respecto al año anterior, como es el caso de la venta de calzados, maquinaria y equipo PAD y librerías, explicado por la

campana escolar; asimismo, aumentaron las ventas de los productos agro veterinarios, accesorios y repuestos para automotores y productos farmacéuticos. Igualmente, el 36,0 por ciento registraron ventas estables comparadas

con igual mes del año anterior, principalmente en negocios de vidrierías, artefactos electrodomésticos, confecciones y telas, y

productos de primera necesidad. Para el 14,0 por ciento las ventas fueron negativas, especialmente en la de muebles.

CUADRO N° 14
ENCUESTAS DE VENTAS A EMPRESAS COMERCIALES: MARZO 2010
(En %)

EMPRESAS COMERCIALES	VENTAS						EXPECTATIVAS DE VENTAS ABRIL 2010			TASA DE RPTA.
	MAR. 10/MAR. 09			MAR. 10/FEB. 09			+	-	=	
	+	-	=	+	=	-	+	-	=	
VENTAS MINORISTAS										
Artefactos Electrodomésticos	0,0	40,0	60,0	20,0	20,0	60,0	60,0	0,0	40,0	100,0
Art. Construcción. y ferretería	40,0	20,0	40,0	20,0	0,0	80,0	60,0	20,0	20,0	100,0
Autom. Accesorios y repuestos	66,7	33,3	0,0	100,0	0,0	0,0	66,7	0,0	33,3	100,0
Calzado	100,0	0,0	0,0	0,0	0,0	100,0	0,0	0,0	100,0	100,0
Combustible y lubricantes	50,0	0,0	50,0	50,0	0,0	50,0	50,0	0,0	50,0	100,0
Confecciones y telas	25,0	25,0	50,0	25,0	50,0	25,0	100,0	0,0	0,0	100,0
Librerías	66,7	0,0	33,3	100,0	0,0	0,0	33,3	33,3	33,3	100,0
Maquinaria y equipo PAD	100,0	0,0	0,0	25,0	0,0	75,0	50,0	25,0	25,0	100,0
Muebles	0,0	100,0	0,0	0,0	100,0	0,0	0,0	0,0	100,0	100,0
Productos Farmacéuticos	60,0	20,0	20,0	60,0	0,0	40,0	100,0	0,0	0,0	100,0
Productos 1ra necesidad	50,0	0,0	50,0	75,0	0,0	25,0	50,0	25,0	25,0	100,0
Productos agro veterinarios	66,7	0,0	33,3	66,7	33,3	0,0	100,0	0,0	0,0	100,0
Vidrierías	0,0	0,0	100,0	50,0	0,0	50,0	50,0	0,0	50,0	100,0
Otros	25,0	0,0	75,0	0,0	50,0	50,0	100,0	0,0	0,0	100,0
VENTAS MAYORISTAS										
Bebidas y alimentos	100,0	0,0	0,0	100,0	0,0	0,0	100,0	0,0	0,0	100,0
TOTAL	50,0	14,0	36,0	48,0	14,0	38,0	70,0	8,0	22,0	100,0

FUENTE: Empresas Comerciales
ELABORACIÓN: BCR Sucursal Puno

a. Servicios

De las 49 empresas entrevistadas, el 42,9 por ciento mostró disminución en sus ventas comparados al año anterior, principalmente en las agencias de viajes, laboratorios fotográficos y filmaciones y hoteles y hostales, explicado por la disminución del turismo debido al exceso de lluvias ocurridas en la sierra y selva del país en febrero, que provocó la suspensión de visitas a Machupicchu. El 38,8 por ciento manifestó

que el nivel de sus ventas se mantuvo estable respecto al año anterior, tal es el caso de las cabinas de internet y mantenimiento de automotores; mientras que, el 18,4 por ciento informó aumento en sus ventas, como es el caso de algunas empresas de transportes y restaurantes relacionados con el inicio de la campaña escolar.

CUADRO N° 15
ENCUESTAS DE VENTAS A EMPRESAS DE SERVICIOS: MARZO 2010
(En %)

EMPRESAS DE SERVICIO	VENTAS						EXPECTATIVAS DE VENTAS ABRIL 2010			TASA DE RPTA.
	MAR. 10/MAR. 09			MAR. 10/FEB. 09			+	-	=	
	+	-	=	+	-	=	+	-	=	
1. Hoteles y hostales	17,4	60,9	21,7	17,4	65,2	17,4	43,5	17,4	39,1	100,0
2. Restaurantes	20,0	20,0	60,0	20,0	60,0	20,0	60,0	0,0	40,0	100,0
3. Empresas de Transporte	33,3	16,7	50,0	33,3	50,0	16,7	33,3	0,0	66,7	100,0
4. Agencia de viajes	0,0	100,0	0,0	0,0	33,3	66,7	33,3	33,3	33,3	100,0
5. Manten. Automotores	0,0	0,0	100,0	0,0	0,0	100,0	100,0	0,0	0,0	100,0
6. Lab. Fotog. y filaciones	0,0	66,7	33,3	0,0	100,0	0,0	0,0	33,3	66,7	100,0
7. Cabinas de Internet	25,0	0,0	75,0	50,0	12,5	37,5	62,5	0,0	37,5	100,0
TOTAL	18,4	42,9	38,8	22,4	53,1	24,5	44,9	12,2	42,9	100,0

FUENTE: Empresas de Servicios
ELABORACIÓN: BCR Sucursal Puno

1.1.9. Expectativas empresariales

La mayor parte de los 99 empresarios entrevistados (51,5 por ciento) espera que la situación de nuestra economía se mantenga estable dentro de 1 mes, producto de la estabilidad económica del país. También por esta razón un porcentaje importante de empresarios muestran expectativas optimistas para la economía para los siguientes 3 y 12 meses (52,5 y 54,5 por ciento respectivamente).

Respecto a la situación económica de sus empresas, las expectativas de la mayoría de

entrevistados se muestran optimistas para dentro 1, 3 y 12 meses (52,5; 51,5 y 62,6 por ciento, respectivamente) por la continuación de la campaña escolar; además, las actividades sociales de junio promueven el consumo por medio de nuevos planes de marketing de acuerdo a sus proyecciones de ventas. Asimismo, porcentajes importantes de entrevistados se mantuvieron conservadores respecto a la situación general de sus empresas en los periodos considerados (46,5; 46,5 y 34,3 por ciento, respectivamente).

CUADRO N° 16
EXPECTATIVA EMPRESARIAL
(En %)

RUBRO	SITUACIÓN ECONÓMICA DEL PAÍS			SITUACIÓN ECONÓMICA EMPRESA		
	1 mes	3 meses	12 meses	1 mes	3 meses	12 meses
Servicios	100,0	100,0	100,0	100,0	100,0	100,0
Mejor	36,7	51,0	49,0	49,0	49,0	65,3
Igual	59,2	44,9	51,0	49,0	51,0	30,6
Peor	4,1	4,1	0,0	2,0	0,0	4,1
Comercio	100,0	100,0	100,0	100,0	100,0	100,0
Mejor	48,0	54,0	60,0	56,0	54,0	60,0
Igual	44,0	40,0	36,0	44,0	42,0	38,0
Peor	8,0	6,0	4,0	0,0	4,0	2,0
Total	100,0	100,0	100,0	100,0	100,0	100,0
Mejor	42,4	52,5	54,5	52,5	51,5	62,6
Igual	51,5	42,4	43,4	46,5	46,5	34,3
Peor	6,1	5,1	2,0	1,0	2,0	3,0

FUENTE: Empresas de Servicios
ELABORACION: BCR Sucursal Puno

GRAFICO N° 6
EVOLUCIÓN DE LA RESPUESTA FAVORABLE PARA LOS PRÓXIMOS MESES
(En %)

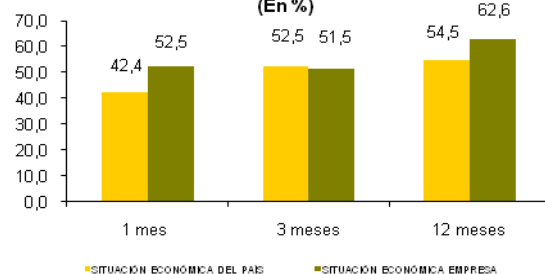

FUENTE: Empresas de servicios y comerciales
ELABORACIÓN: BCRP - SR Puno - Dpto Estudios Económicos

1.2. Aspectos laborales.

1.2.1. Sistema privado de pensiones AFP.

El sistema privado de pensiones AFP registró al mes de marzo un total de 86 691 afiliados, de los cuales el 33,3 por ciento fue registrado en la AFP Profuturo, el 30,5 por ciento en Horizonte, 27,2 por ciento en Integra y el 8,9 por ciento en Prima. El número de afiliados se incrementó en 0,7 y 6,1 por ciento comparado con el mes

anterior y marzo 2009, respectivamente; lo que indica un ligero aumento del empleo formal en toda la región. El mayor aumento de afiliados, en el mes y año fue captado por la AFP Profuturo con 0,7 y 9,5 por ciento y por Horizonte con 1,5 y 6,8 por ciento, respectivamente.

CUADRO N° 18
AFILIADOS ACTIVOS POR AFP

	2009		2010		VARIACIÓN %	
	MARZO	FEBRERO	MARZO	Mar. 10/Feb. 10	Mar. 10/09	
Horizonte	24 791	26 084	26 467	1,5	6,8	
Integra	22 839	23 554	23 585	0,1	3,3	
Prima	7 696	7 733	7 728	-0,1	0,4	
Profuturo	26 398	28 720	28 911	0,7	9,5	
TOTAL	81 724	86 091	86 691	0,7	6,1	

FUENTE: Pág. web Superintendencia de Banca y Seguros
ELABORACIÓN: BCRP Sucursal Puno

2. TIPO DE CAMBIO.

El tipo de cambio promedio diario en el mercado paralelo de la ciudad de Puno fue de S/. 2,84, menor en 11,0 por ciento comparado con marzo

del año pasado; asimismo, en el transcurso del primer trimestre se contrajo en 10,5 por ciento.

CUADRO N° 19
TIPO DE CAMBIO: PROMEDIO DEL PERÍODO
(Nuevos S/. por US\$)

TIPO DE CAMBIO	MARZO		ENERO-MARZO		VARIACIÓN	
	2009	2010	2009	2010	Mar. 10/09	Ene-Mar 10/09
Informal	3,188	2,838	3,188	2,855	-11,0	-10,5
- Compra	3,173	2,826	3,174	2,844	-10,9	-10,4
- Venta	3,202	2,849	3,202	2,865	-11,0	-10,5
Bancario	3,175	2,839	3,187	2,846	-10,6	-10,7
- Compra	3,174	2,838	3,187	2,845	-10,6	-10,7
- Venta	3,175	2,840	3,188	2,847	-10,6	-10,7

FUENTE: Cambistas informales ciudad de Puno y Nota Semanal
ELABORACIÓN: BCRP SUCURSAL Puno

GRÁFICO N° 7
CIUDAD DE PUNO: TIPO DE CAMBIO - MERCADO PARALELO
(Promedio compra-venta)

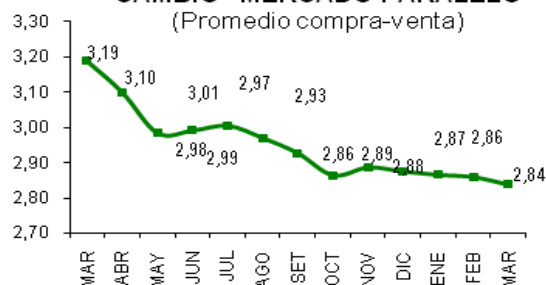

FUENTE: Cambistas informales ciudad de Puno
ELABORACIÓN: BCRP - Sucursal Puno

III. SECTOR EXTERNO

3.1 Exportaciones.

Las exportaciones (FOB) de Puno en marzo sumaron US\$ 32,0 millones, 54,2 por ciento mayor (US\$ 11,3 millones) respecto al mismo mes del año 2009, básicamente por la expansión

de productos tradicionales (56,7 por ciento) y contrarrestado por una caída en los productos no tradicionales (40,1 por ciento).

CUADRO N° 20
EXPORTACIONES (FOB)
(Miles de US\$)

RUBROS	MAR			ENE-MAR		
	2009	2010	Var %	2009	2010	Var %
Productos Tradicionales	20 234,6	31 702,5	56,7	81 225,6	103 428,0	27,3
. Agropecuarios	0,0	250,8	-	212,0	969,4	357,2
. Mineros	20 234,6	31 451,8	55,4	81 013,6	102 458,7	26,5
Productos No Tradicionales	537,5	321,8	-40,1	758,8	1 333,0	75,7
. Agropecuarios	0,0	59,0	-	3,9	328,9	8 343,9
. Pesqueros	474,9	229,9	-51,6	506,8	612,3	20,8
. Textiles	55,9	26,9	-51,8	231,3	337,2	45,8
. Maderas y papeles	0,2	0,1	-36,8	0,2	0,1	-36,8
. Químicos	5,2	5,5	6,7	12,9	10,8	-16,2
. Minería no metálica	0,7	0,0	-98,7	2,4	0,2	-92,9
. Sidero metalúrg. y joyería	0,4	0,3	-31,4	1,0	1,5	40,8
. Metal Mecánico	0,3	0,0	-100,0	0,3	42,0	13 225,8
. Resto de no tradicionales 1/	0,0	0,0	-	0,1	0,0	-81,0
Total	20 772,1	32 024,3	54,2	81 984,4	104 761,0	27,8

1/ Sombreros de punto, fundas, instrumentos musicales, pieles y sus manufacturas.

FUENTE: SUNAT. www.sunat.gob.pe

ELABORACION: BCRP, Sucursal Puno.

Las exportaciones de productos tradicionales (US\$ 31,7 millones), que representan el 99,0 por ciento del total exportado, aumentaron con

respecto al mes anterior debido a la mayor exportación de productos mineros (55,4 por ciento) entre ellos el estaño (146,9 por ciento) y

el oro (53,8 por ciento) y contrarrestado por la caída en las exportaciones de zinc en 72,2 por ciento. En el mes, los productos no tradicionales disminuyeron en 40,1 por ciento, por la menor exportación de minerales no metálicos (98,7 por ciento), textiles (51,8 por ciento), trucha

congelada (51,6 por ciento), maderas y papeles y sus manufacturas (36,8 por ciento), sidero metalúrgicos y joyería (31,4 por ciento) y con un aumento en productos químicos orgánicos e inorgánicos (6,7 por ciento).

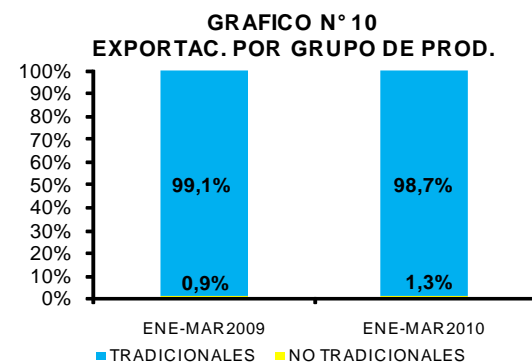

FUENTE: SUNAT-www.sunat.gob.pe
ELABORACION: BCRP, Sucursal Puno

CUADRO N° 21
PRINCIPALES PAISES DE DESTINO Y PRINCIPAL PRODUCTO EXPORTADO
ENE-MAR

País	%	Principal producto
Suiza	85,7%	Oro en bruto.
Australia	8,8%	Estaño en bruto.
Colombia	1,6%	Estaño en bruto.
Argentina	0,5%	Estaño en bruto.
Alemania	0,1%	Café sin descafeinar.
Estados Unidos	0,3%	Café sin descafeinar, Trucha fresca congelada. y Prendas de vestir
Canadá	0,4%	Pesqueros
Uruguay	0,8%	Textiles
Venezuela	2,0%	Estaño en bruto.
Total	100,0%	

FUENTE: SUNAT. www.sunat.gob.pe
ELABORACION: BCRP, Sucursal Puno.

En marzo, el 98,1 por ciento de nuestras ventas al exterior se destinaron a: Suiza (85,7 por ciento), Australia (8,8 por ciento); Venezuela (2,0 por ciento) y Colombia (1,6 por ciento), entre otros.

En el acumulado de enero a marzo 2010, las exportaciones alcanzaron US\$ 104,8 millones monto superior en US\$ 22,8 millones respecto a la exportación del año 2009 alcanzando un crecimiento de 27,8 por ciento.

3.2 Importaciones

El valor CIF de las importaciones por la aduana de Desaguadero, en marzo, alcanzó US\$ 17,1 millones, mayor en 20,6 por ciento (US\$ 2,9 millones) respecto al mismo mes de 2009, debido al incremento en la importación de bienes de capital (72,4 por ciento), insumos

(30,4 por ciento) y contrarrestado por una caída en bienes de consumo (44,6 por ciento).

Las compras de insumos, que representan el 91,0 por ciento, tuvieron como componente principal la importación de insumos industriales (62,9 por ciento), consistente en tortas y demás residuos

sólidos de la extracción de aceite de soya, incluye molidos, minerales de plomo y sus concentrados, entre otros; bienes de consumo representaron el 6,5 por ciento, mereciendo

destacar el rubro de alimentos y bebidas que participó del 5,8 por ciento, y bienes de capital el 2,5 por ciento, específicamente en materiales de construcción.

CUADRO N° 22
IMPORTACIONES (CIF)
(Miles de US\$)

RUBROS	MAR		Var %	ENE-MAR		
	2009	2010		2009	2010	Var %
. Bienes de Consumo	1 997,5	1 107,5	-44,6	6 385,0	5 203,6	-18,5
. Insumos	11 940,9	15 575,3	30,4	31 217,7	42 757,8	37,0
. Bienes de Capital	250,1	431,1	72,4	1 781,7	757,1	-57,5
TOTAL	14 188,5	17 113,9	20,6	39 384,4	48 718,4	23,7

FUENTE: SUNAT. www.sunat.gob.pe

ELABORACION: BCRP, Sucursal Puno.

GRAFICO N° 11
IMPORTAC. SEG.USO O DEST. ECON.

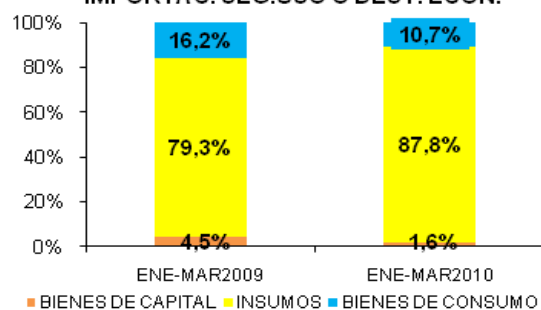

FUENTE: SUNAT-ADUANS

ELABORACION: BCRP, Sucursal Puno.

Las importaciones entre enero – marzo 2010 sumaron US\$ 48,7 millones, mayor en 23,7 por ciento respecto al valor importado en el 2009, debido al incremento en la importación de

insumos (37,0 por ciento) y contrarrestado por la caída en bienes de capital (57,5 por ciento) y bienes de consumo (18,5 por ciento).

IV. FINANZAS PÚBLICAS

4.1. Gobierno Central

Los Ingresos Corrientes del Gobierno Central en marzo 2010 totalizaron S/. 18,1 millones, mayor en S/. 137,4 mil respecto al mismo mes de 2009, explicado por la expansión de los Ingresos no Tributarios (25,0 por ciento) contrarrestado por la caída en los Ingresos Tributarios (0,8 por ciento).

Dentro de los Ingresos Tributarios, los impuestos a la producción y consumo aportan el 62,5 por ciento del total captado en el mes, resaltando la mayor recaudación por concepto de

Impuesto Selectivo al Consumo (93,7 por ciento) siendo relevante el incremento de la recaudación por impuesto selectivo al consumo por tributos internos (111,7 por ciento) e importaciones (87,3 por ciento). Otro rubro importante es el Impuesto a la Renta con una participación del 31,4 por ciento, destacándose el incremento de recaudación por Impuesto a la renta de personas jurídicas (22,8 por ciento), por personas naturales 5,2 por ciento, y regularizaciones (3,4 por ciento).

CUADRO N° 23
INGRESOS CORRIENTES DEL GOBIERNO CENTRAL

(En miles de Nuevos Soles)

RUBROS	MAR			ENE-MAR		
	2009	2010	Var %	2009	2010	Var %
I. INGRESOS TRIBUTARIOS	17 461,0	17 457,0	-0,8	46 201,9	54 029,9	16,2
1. Impuesto a la renta	4 836,0	5 702,3	17,0	14 307,5	17 692,2	22,9
2. Impuestos a la importación	139,5	72,8	-48,2	332,7	260,4	-22,2
3. Imp. A la Prod. Y Consumo	12 296,8	11 340,4	-8,5	30 999,2	35 287,5	13,1
4. Otros	188,7	341,6	79,7	562,5	789,8	39,4
II. INGRESOS NO TRIBUTARIOS	544,4	685,9	25,0	1 600,5	2 543,6	58,0
III. TOTAL	18 005,5	18 142,9	0,0	47 802,4	56 573,5	17,6

FUENTE: SUNAT. www.sunat.gob.pe (Nota Tributaria).

ELABORACION: BCRP, Sucursal Puno.

GRAFICO N° 12
INGR. CORR. DEL GOB. CENTRAL

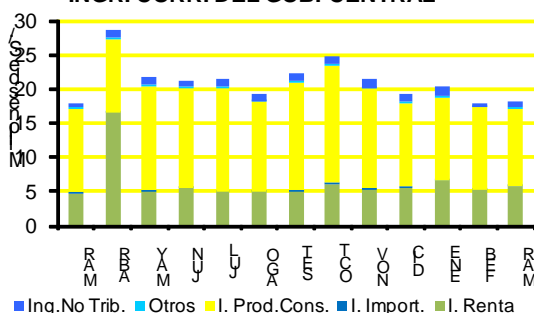

FUENTE: SUNAT

ELABORACIÓN: BCRP, Sucursal Puno.

Durante los 3 primeros meses del año la recaudación alcanzó S/. 56,6 millones, monto superior en 17,6 por ciento (S/. 8,8 millones), en términos reales, respecto a los ingresos del año

precedente, resultado de los Ingresos Tributarios que aumentaron 16,2 por ciento y los no Tributarios en 58,0 por ciento.

Gobierno Regional

El presupuesto del Gobierno Regional de Puno ejecutado en marzo sumó S/. 57,4 millones, superior en 9,2 por ciento (S/. 5,2 millones), en términos reales, con relación a los gastos

ejecutados en similar mes de 2009, explicado principalmente por el aumento de los gastos de capital (116,2 por ciento) y gastos corrientes (3,2 por ciento).

CUADRO N° 24
GASTOS DE LA REGION PUNO

(En miles de Nuevos Soles)

RUBROS	MAR			ENE-MAR		
	2009	2010	Var %	2009	2010	Var %
- Gastos Corrientes	49 469,8	51 435,3	3,2	153 959,2	158 882,9	2,5
- Gastos de Capital	2 755,4	6 002,1	116,2	3 844,7	11 768,8	204,0
- Servicio de la Deuda	0,0	0,0	--	0,0	0,0	--
TOTAL	52 225,2	57 437,4	9,2	157 803,9	170 651,6	7,4

FUENTE: MEF: Transparencia Económica, y Oficina de Presupuesto y Planificación de la Región Puno

ELABORACION: BCRP, Sucursal Puno.

El 89,8 por ciento de los gastos del Gobierno Regional se financiaron con recursos ordinarios,

el 6,1 por ciento con canon y sobrecanon, regalías, renta de Aduanas y participaciones, el

2,4 por ciento con donaciones y transferencias y directamente recaudados. el 1,7 por ciento restante con recursos

**GRAFICO N° 13
GASTOS - REGION PUNO**

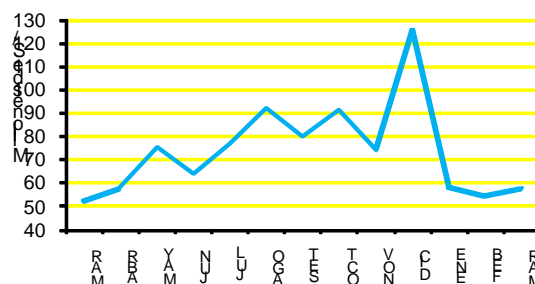

FUENTE: MEF - Transparencia Económica
ELABORACIÓN: BCRP, Sucursal Puno.

En el periodo de enero-marzo 2010 los gastos sumaron S/. 170,7 millones mayor en S/. 12,8 millones, respecto al mismo mes de 2009,

representando un incremento en términos reales de 7,4 por ciento.

Inversión del Gobierno Regional

En marzo, las inversiones del Gobierno Regional de Puno (Adquisición de activos no financieros) ascendieron a S/. 6,0 millones, mayor en 116,2 por ciento (S/. 3,2 millones), en términos reales, respecto a lo invertido en marzo de 2009.

Del total de inversiones, el 70,7 por ciento corresponde al sector agropecuario; 15,1 por ciento a Transporte (mejoramiento carretera Azángaro-Saytococho-Sandia- San Juan del Oro,

mejoramiento carretera Juliaca-Coata-Capachica-Pusi-Taraco e Illpa-Huata-Coata); 6,1 por ciento a Planeamiento, Gestión y Reserva de Contingencia; 3,6 por ciento a Educación (mejoramiento de locales educativos); 2,4 por ciento a Pesca (transferencia tecnológica y capacitación pesquera para pescadores artesanales de la provincia de Puno); 2,0 por ciento a Salud (construcción del hospital materno infantil del cono sur Juliaca).

**CUADRO N° 25
INVERSIONES DEL GOBIERNO REGIONAL POR RUBROS**
(En miles de Nuevos Soles)

FUENTE	MAR			ENE-MAR		
	2009	2010	Var %	2009	2010	Var %
. Plan., Gestión y Reserva de Contingencia	37,5	368,2	874,1	378,2	822,4	115,8
. Agropecuaria	390,7	4 245,9	978,5	488,1	7 905,1	1 508,5
. Pesca	1 055,2	144,0	-86,5	1 055,2	180,2	-83,0
. Energía	652,7	0,0	-100,0	1 127,5	0,0	-100,0
. Transporte	236,3	908,9	281,7	245,5	2 242,0	807,7
. Salud	169,1	119,8	-29,7	279,1	119,8	-57,4
. Educación	213,8	215,3	-0,1	271,0	496,2	81,9
TOTAL	2 755,4	6 002,1	116,2	3 844,7	11 765,7	203,9

FUENTE: MEF: Transparencia Económica, y Oficina de Presupuesto y Planificación de la Región Puno
ELABORACION: BCRP, Sucursal Puno.

GRAFICO No. 14
INVERSION DEL GOBIERNO REGIONAL

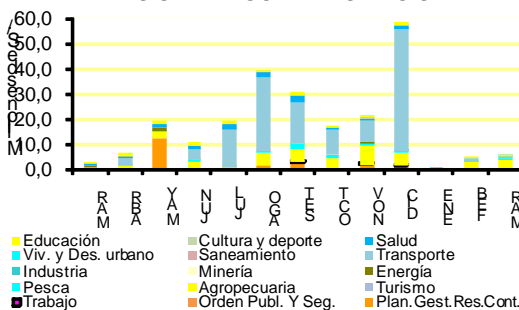

FUENTE: MEF - Transparencia Económica
ELABORACIÓN: BCRP, Sucursal Puno.

Durante el primer trimestre de 2010, las inversiones del Gobierno Regional de Puno, alcanzaron S/. 11,8 millones habiendo

aumentado 203,9 por ciento en comparación a su similar de 2009.

Gobiernos Locales

En marzo, los gastos de los Gobiernos Locales del departamento de Puno, sumaron S/. 48,9 millones, 16,7 por ciento mayor (S/. 7,3 millones) comparado con lo ejecutado el mes de

marzo de 2009, explicado por la expansión de servicio a la deuda (47,7 por ciento), gastos de capital (16,4 por ciento) y gastos corrientes (15,7 por ciento).

CUADRO N° 26
GASTOS DE LOS GOBIERNOS LOCALES
(En miles de Nuevos Soles)

RUBROS	MAR			ENE-MAR		
	2009	2010	Var %	2009	2010	Var %
- Gastos Corrientes	14 931,3	17 411,2	15,7	33 291,1	38 119,5	13,7
- Gastos de Capital	25 849,3	30 306,4	16,4	49 251,9	57 491,0	15,8
- Servicio de la Deuda	766,5	1 140,9	47,7	2 058,3	2 242,1	8,1
TOTAL	41 547,0	48 858,5	16,7	84 601,3	97 852,6	14,8

FUENTE: MEF: Transparencia Económica.
ELABORACION: BCRP, Sucursal Puno.

GRAFICO N° 15
GASTOS - GOBIERNOS LOCALES

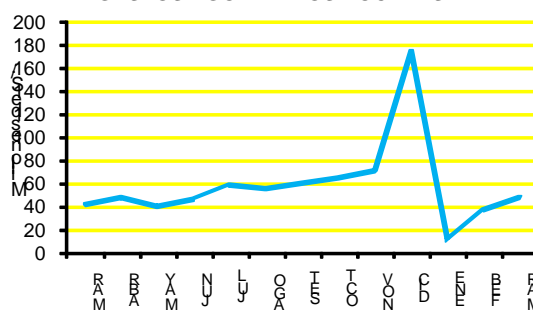

FUENTE: MEF - Transparencia Económica
ELABORACIÓN: BCRP, Sucursal Puno,

Según su estructura, los Gastos de capital representan el 62,0 por ciento del total, destacando los aumentos en adquisición de activos no financieros, los Gastos Corrientes el 35,6 por ciento y Servicio de la deuda el 2,3 por ciento restante.

Según la fuente de financiamiento, los Ingresos de los Gobiernos Locales se originaron en un 48,9 por ciento en el Fondo de Compensación Municipal, 36,4 por ciento por Canon y

sobrecanon, regalías y rentas de aduana, 7,3 por ciento corresponden a Recursos Directamente Recaudados; 2,1 por ciento a Otros Impuestos Municipales, entre otros.

El acumulado de gastos en el primer trimestre de 2010 alcanzó S/. 97,9 millones, con una expansión de 14,8 por ciento respecto a similar periodo de 2009, destacando el crecimiento en 15,8 por ciento en Gastos de capital y en 13,7 por ciento en Gastos corrientes.

Inversión de Gobiernos locales

En el tercer mes de 2010, las inversiones de los Gobiernos Locales (Adquisición de activos no financieros) ascendieron en S/. 30,3 millones, superior en 16,4 por ciento frente a su similar de 2009, debido a la mayor inversión en Orden público y seguridad, planeamiento y reserva de contingencia, Vivienda y desarrollo urbano, comercio, entre otros.

La distribución de inversiones nos indica que el 25,1 por ciento corresponde a Transporte; 17,7 por ciento a Planeamiento y reserva de contingencia; 9,7 por ciento a Educación; 9,3 por ciento Cultura y deporte (construcción de plataformas deportivas); 9,0 por ciento Agropecuaria (construcción de cobertizos, mejoramiento genético, transferencia tecnológica, mejoramiento de pastos y sistemas de riego), entre otros.

CUADRO N° 27
INVERSIONES DE GOBIERNOS LOCALES POR RUBROS
(En miles de Nuevos Soles)

RUBROS	MAR			ENE-MAR		
	2009	2 010	Var %	2009	2010	Var %
. Plan., Gestión y Reserva de Contingencia	2 418,3	5 359,1	119,9	4 472,8	10 439,9	131,7
. Orden Público y Seguridad	60,9	1 110,9	1 710,2	90,9	1 439,9	1 472,0
. Comercio	891,8	1 269,6	41,3	1 803,8	1 719,2	-5,5
. Turismo	351,7	219,3	-38,1	777,8	589,2	-24,8
. Agropecuaria	2 467,1	2 729,0	9,8	4 900,9	7 699,1	56,1
. Pesca	31,7	25,9	-19,0	51,9	95,1	82,0
. Energía	2 509,5	829,0	-67,2	3 698,4	1 266,1	-66,0
. Industria	76,0	65,4	-14,7	129,6	178,9	37,0
. Transporte	6 340,6	7 618,3	19,2	11 017,4	13 035,6	17,4
. Comunicaciones	40,0	11,7	-71,0	126,6	11,7	-90,9
. Medio Ambiente	868,8	570,2	-34,9	1 414,1	1 036,6	-27,2
. Saneamiento	2 611,4	2 688,0	2,2	7 354,0	5 049,7	-31,9
. Vivienda y Desarrollo Urbano	547,5	1 079,6	95,7	941,2	2 791,7	194,5
. Salud	604,7	670,6	10,1	1 264,3	1 075,0	-15,7
. Cultura y Deporte	2 495,6	2 805,6	11,6	5 001,2	5 002,6	-0,8
. Educación	3 052,5	2 939,0	-4,4	5 392,1	5 557,9	2,3
. Protección social	476,1	307,8	-35,8	802,1	492,1	-39,1
. Previsión social	0,0	10,5	-	0,0	10,5	-
TOTAL	25 844,3	30 309,2	16,4	49 239,1	57 491,0	15,9

FUENTE: MEF: Transparencia Económica.

ELABORACION: BCRP, Sucursal Puno.

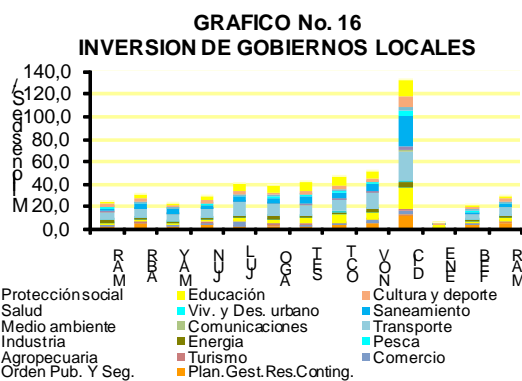

Durante el periodo analizado, las provincias más beneficiadas fueron Carabaya (16,9 por ciento), Melgar (14,9 por ciento), San Román (12,6 por ciento), Azángaro (12,3 por ciento), Puno (12,2 por ciento) y Chucuito (6,6 por ciento), entre otros. Las provincias que registraron mayores crecimientos en el periodo fueron Melgar (108,6 por ciento), Carabaya (76,2 por ciento), Lampa

(57,7 por ciento), El Collao (52,2 por ciento) y Puno (18,9 por ciento), entre otros.

En el periodo enero-marzo de 2010, las inversiones de los Gobiernos Locales alcanzaron S/. 57,5 millones, superior en 15,9 por ciento (8,3 millones) en relación a su similar de 2009.

Empresas públicas

Resultado económico

En marzo, el resultado económico de las empresas públicas que operan en la región (San Gabán y Electro Puno) muestran un superávit de S/.1,8 millones, monto menor en S/. 9,1 millones, respecto a similar mes de 2009.

Entre enero y marzo de 2010 se registró un superávit de S/.15,4 millones impulsado principalmente por el comportamiento positivo en S/. 8,7 millones en el caso de San Gabán y S/. 6,7 millones por la empresa Electro Puno.

CUADRO N° 28
OPERACIONES DE LAS EMPRESAS ESTATALES

(En miles de Nuevos Soles)

FUENTE	MAR			ENE-MAR		
	2009	2010	Var %	2009	2010	Var %
. Ingresos	18 263,6	13 332,9	-27,5	87 515,0	40 855,2	-53,7
. Egresos	7 206,4	10 031,1	38,2	28 432,1	23 286,6	-18,7
. Gastos de capital	160,5	1 531,2	846,8	360,9	2 166,2	495,2
. Ingresos de capital	0,0	0,0	-	0,0	0,0	-
. Resultado primario	10 896,7	1 770,6	-83,9	58 722,0	15 402,3	-73,9
. Transferencias	0,0	0,0	-	0,0	0,0	-
. Financiamiento neto	-9 835,0	-18 695,7	88,7	-9 923,4	-18 754,7	87,6
. Resultado económico	10 896,7	1 770,6	-83,9	58 722,0	15 402,3	-73,9

FUENTE: Transparencia Económica - FONAFE

ELABORACION: BCRP, Sucursal Puno.

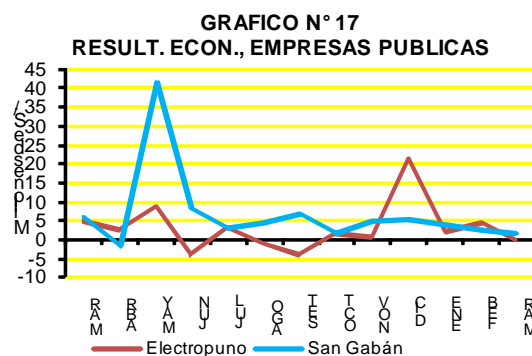

FUENTE: Transparencia Económica - FONAFE
ELABORACIÓN: BCRP, Sucursal Puno.

V. MONEDA Y CREDITO

5.1. Depósitos del público

Los depósitos del público en el sistema financiero de Puno, en marzo 2010 totalizaron S/. 439,1 millones, con un aumento de 1,0 por ciento, en términos reales, respecto a similar mes del año 2009, resultado de los mayores depósitos

en las instituciones de microfinanzas (56,9 por ciento). Los depósitos en moneda nacional crecieron en 14,1 por ciento y decrecieron en moneda extranjera en 26,0 por ciento.

CUADRO N° 28
DEPOSITOS EN EL SISTEMA FINANCIERO
(Saldo en millones de Nuevos Soles)

BANCOS	MAR		
	2009	2010	var % 1/
EMPRESAS BANCARIAS	344,2	309,6	-10,7
INST. DE MICROFINANZAS	76,9	121,6	56,9
. Cajas Municipales	46,3	79,1	69,6
. Cajas Rurales	30,6	42,2	36,6
EMPRESAS FINANCIERAS	10,3	8,0	-23,5
T O T A L	431,5	439,1	1,0
En M/N	290,4	333,9	14,1
En M/E	141,1	105,2	-26,0

1/ Variación en valores reales

FUENTE: SBS y entidades bancarias de la Región.

ELABORACION: BCRP. Sucursal Puno.

La distribución porcentual de los depósitos indica que las empresas bancarias concentraron el 70,5 por ciento, las instituciones de microfinanzas el 27,7 por ciento, donde el 18,0

por ciento correspondió a las Cajas Municipales y el 9,6 por ciento a la Caja Rural, mientras que las empresas financieras captaron el 1,8 por ciento restante.

CUADRO N° 29
PARTICIPACION EN LOS DEPOSITOS
(en %)

	MAR		
	Mills. de S/.	Mes	Acum.
. Crédito	104,6	23,8	23,8
. Continental	75,5	17,2	41,0
. Scotiabank	57,1	13,0	54,1
. Interbank	54,1	12,3	66,4
. C. M. Arequipa	43,2	9,9	76,2
. C. R. Los Andes	42,2	9,6	85,9
. C. M. Cusco	26,6	6,1	91,9
. MIBANCO	12,8	2,9	94,8
. C. M. Tacna	9,3	2,1	97,0
. CrediScotia	7,5	1,7	98,7
. Azteca	5,5	1,3	99,9
. C. M. Piura	0,3	0,1	100,0
. Financiero	0,1	0,0	100,0
Total	438,6	100,0	

FUENTE: SBS y entidades bancarias de la Región.
ELABORACION: BCRP. Sucursal Puno.

Respecto a las captaciones por tipo de operación, en marzo se registró un aumento en depósitos de ahorros (21,2 por ciento), por el contrario los depósitos a la vista cayeron en (25,4 por ciento) y depósitos a plazo en 0,2 por

GRAFICO N° 18
DEPOSITOS EN EL SIST. FINANCIERO
(Saldos)

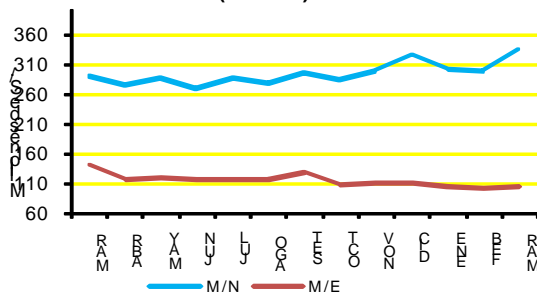

FUENTE: SBS
ELABORACION: BCRP, Sucursal Puno

ciento. Del total de los depósitos, la mayor parte corresponde a depósitos de ahorro (41,5 por ciento), mientras que el 40,3 por ciento lo constituye depósitos a plazo y 18,2 por ciento son depósitos a la vista.

CUADRO N° 30
DEPOSITOS POR TIPO DE OPERACIÓN
(Saldo en millones de Nuevos Soles)

	MAR		
	2009	2010	var % 1/
. Vista	106,4	79,9	-25,4
. Ahorros	149,2	182,2	21,2
. A Plazo	175,9	177,0	-0,2
TOTAL	431,5	439,1	1,0

1/ Variación en valores reales

FUENTE: SBS y entidades bancarias de la Región.
ELABORACION: BCRP. Sucursal Puno.

5.2. Colocaciones

El saldo de colocaciones al finalizar marzo sumaron S/. 1 151,0 millones, 15,0 por ciento más en términos reales, respecto al monto colocado en marzo de 2009. Las empresas bancarias canalizaron el 43,6 por ciento de los préstamos; habiendo registrado un aumento en los créditos otorgados en el mes (6,6 por ciento); las instituciones de microfinanzas, que participan con el 42,3 por ciento de los créditos, sus préstamos crecieron 23,9 por ciento, destacando las Cajas Municipales con una

participación del 32,5 por ciento y un crecimiento de 19,1 por ciento, las EDPYMES crecieron 60,1 por ciento y la Caja Rural creció en 9,8 por ciento. En tanto que, los créditos de las empresas financieras, que participan con el 14,0 por ciento restante, crecieron 18,3 por ciento. Las colocaciones en moneda nacional aumentaron 19,7 por ciento, mientras que las colocaciones en moneda extranjera disminuyeron 6,5 por ciento.

CUADRO N° 31
CRÉDITO DEL SISTEMA FINANCIERO
(Saldo en millones de Nuevos Soles)

BANCOS	MAR		
	2 009	2 010	var % 1/
EMPRESAS BANCARIAS	467,3	502,1	6,6
INST. DE MICROFINANZAS	390,2	487,3	23,9
. Cajas Municipales	311,8	374,2	19,1
. Cajas Rurales	26,5	29,3	9,8
. EDPYMES	51,9	83,7	60,1
EMPRESAS FINANCIERAS	135,5	161,6	18,3
T O T A L	993,0	1 151,0	15,0
En M/N	817,0	985,0	19,7
En M/E	176,1	165,9	-6,5

1/ Variación en valores reales

FUENTE: SBS y entidades bancarias de la Región.

ELABORACION: BCRP. Sucursal Puno.

Según la composición por tipo de moneda, el saldo en moneda extranjera representa el 14,4 por ciento del total, menor en 3,3 puntos porcentuales respecto a lo registrado al finalizar

similar mes del año 2009 (17,7 por ciento), de este modo sigue en aumento la preferencia por moneda nacional.

CUADRO N° 32
PARTICIPACION EN LOS CRÉDITOS
(en %)

	MAR		
	Mills. de S/.	Mes	Acum.
. C.M. Arequipa	244,2	21,2	21,2
. Crédito	133,6	11,6	32,8
. Financiera Edificar	120,4	10,5	43,3
. Interbank	101,5	8,8	52,1
. Continental	93,4	8,1	60,2
. Scotiabank	88,2	7,7	67,9
. MIBANCO	82,9	7,2	75,1
. C.M. Cusco	68,0	5,9	81,0
. EDPYME Raíz	67,7	5,9	86,9
. C.M. Tacna	60,0	5,2	92,1
. Financiera CrediScotia	40,6	3,5	95,6
. C.R. Los Andes	29,3	2,5	98,2
. EDPYME Nueva Visión	10,4	0,9	99,1
. EDPYME Solidaridad	3,3	0,3	99,4
. EDPYME Efectiva	2,3	0,2	99,6
. Azteca	2,1	0,2	99,8
. C.M. Piura	2,1	0,2	99,9
. Financiera TFC S.A.	0,5	0,0	100,0
. Financiero	0,3	0,0	100,0
Total	1 151,0	100,0	

FUENTE: SBS y entidades bancarias de la Región.

ELABORACION: BCRP. Sucursal Puno.

Por tipo de crédito, respecto a marzo 2009, los préstamos otorgados a las microempresas (49,8 por ciento) aumentaron en 36,4 por ciento, en tanto que los préstamos para consumo (28,6 por

GRAFICO N° 19
CRÉDITOS DEL SISTEMA
FINANCIERO (Saldos)

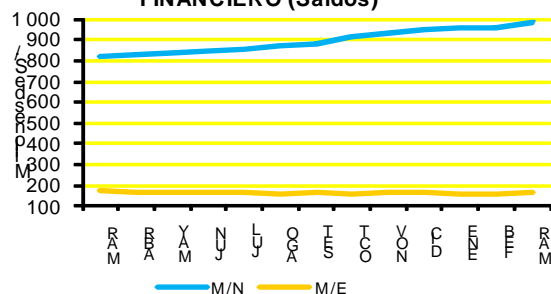

FUENTE: SBS

ELABORACION: BCRP, Sucursal Puno.

ciento) lo hicieron en 44,5 por ciento, los créditos comerciales (18,2 por ciento) en 14,5 por ciento y los hipotecarios (3,4 por ciento) aumentaron en 10,3 por ciento.

CUADRO N° 33
CREDITOS DEL SISTEMA FINANCIERO, POR TIPO

Tipo de Crédito	Var % Mar10/09	Part. %
Comercial	14,5	18,2
Consumo	44,5	28,6
Hipotecario	10,3	3,4
Microempresa	36,4	49,8
TOTAL	32,8	100,0

FUENTE: SBS y entidades bancarias de la Región.

ELABORACION: BCRP. Sucursal Puno.

El coeficiente de cartera pesada del sistema financiero regional alcanzó 3,1 por ciento, menor en 0,2 puntos porcentuales frente a similar mes de 2009. Las empresas bancarias

registraron 2,1 por ciento, las Instituciones de microfinanzas 3,9 por ciento y las empresas financieras 3,3 por ciento.

CUADRO N° 34
COEFICIENTES DE CARTERA PESADA
(En porcentajes)

BANCOS	MAR		
	2009	2010	DIF.
EMPRESAS BANCARIAS	2,5	2,1	-0,3
INST. DE MICROFINANZAS	3,8	3,9	0,1
. Cajas Municipales	3,8	4,6	0,8
. Cajas Rurales	4,7	5,0	0,3
. EDPYMES	3,6	0,7	-3,0
EMPRESAS FINANCIERAS	4,7	3,3	-1,3
3. TOTAL	3,3	3,1	-0,2
En M/N	3,3	3,0	-0,3
En M/E	3,4	3,4	0,1

FUENTE: SBS y entidades bancarias de la Región.

ELABORACION: BCRP. Sucursal Puno.

GRAFICO N° 20
COEFICIENTES DE CARTERA PESADA

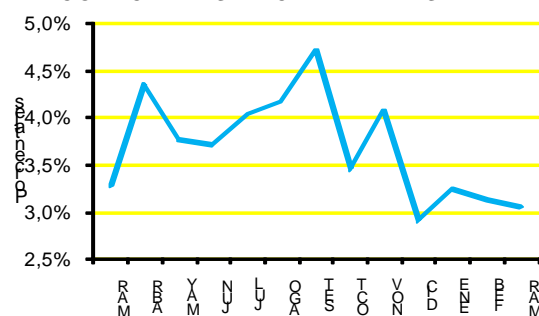

FUENTE: SBS y entidades bancarias de la región.

ELABORACION: BCRP, Sucursal Puno.

5.3 Encaje

En marzo, el encaje exigible de la C.R.A.C. Los Andes fue de 12,7 por ciento, mayor en 0,7 por ciento respecto al mes anterior, el encaje efectivo fue de 6,2 resultando similar al del mes anterior.

La tasa de encaje exigible, comparada con marzo 2010, aumentó en 9,2 puntos porcentuales y la tasa de encaje efectivo fue menor en 0,5 puntos porcentuales.

CUADRO N° 35
ENCAJE CAJA RURAL "LOS ANDES"
(En moneda nacional)

	MAR		
	2009	2010	var % 1/
EXCEDENTE/DEFICIT			
% Encaje Exigible	3,5	12,7	9,2
TASA DE ENCAJE			
Exigible 1/	0,0	0,0	0,0
Efectivo 2/	6,7	6,2	-0,5

1/ Relación entre los fondos de encaje exigible y el TOSE.

2/ Relación entre los fondos de encaje efectivo y el TOSE.

FUENTE: Caja Rural "Los Andes"

ELABORACION: BCRP. Sucursal Puno.

VI. INFORMACIÓN ESTADÍSTICA

ANEXO 01

PRODUCCION AGROPECUARIA, SEGÚN PRINCIPALES PRODUCTOS
(TM)

PRINCIPALES PRODUCTOS	2009											2010			PRINCIPALES PRODUCTOS	
	ENE-MAR	MAR	ABR	MAY	JUN	JUL	AGO	SET	OCT	NOV	DIC	ENE	FEB	MAR		ENE-MAR
AGRICOLA 1/	64 730	55 281	269 644	216 754	18 287	5 794	1 241	467	581	6 356	10 671	2 077	8 011	63 117	73 205	AGRICOLA 1/
Quinoa	1 104	1 104	20 892	9 165	0	0	0	0	0	0	0	0	0	1 984	1 984	Quinoa
Cañihua	475	475	3 105	1 146	0	0	0	0	0	0	0	0	0	451	451	Cañihua
Cebada Grano	132	132	9 406	18 154	1 456	0	0	0	0	0	0	0	0	97	97	Cebada Grano
Trigo	0	0	587	1 052	0	0	0	0	0	0	0	0	0	0	0	Trigo
Centeno Grano	0	0	39	37	0	0	0	0	0	0	0	0	0	0	0	Centeno Grano
Avena Grano	0	0	1 605	4 427	57	0	0	0	0	0	0	0	0	0	0	Avena Grano
Maíz Amiláceo	629	629	1 600	4 311	81	0	0	0	0	0	0	0	0	478	478	Maíz Amiláceo
Maíz Amarillo Duro	675	675	1 881	2 210	5	0	0	0	0	0	0	0	0	218	218	Maíz Amarillo Duro
Arroz	71	71	25	625	0	0	0	0	0	0	0	0	0	80	80	Arroz
Papa	55 733	53 111	231 951	192 096	1 931	0	0	0	0	9 439	15 062	0	3 156	59 432	62 588	Papa
Oca	463	463	15 264	20 362	0	0	0	0	0	0	0	0	0	1 015	1 015	Oca
Olluco	314	314	4 385	5 984	0	0	0	0	0	0	0	0	0	1 144	1 144	Olluco
Mashua	14	14	2 083	5 000	0	0	0	0	0	0	0	0	0	201	201	Mashua
Yuca	0	0	427	4 421	5 722	3 881	0	0	0	0	0	0	0	0	0	Yuca
Tarhui	0	0	131	1 203	346	0	0	0	0	0	0	0	0	0	0	Tarhui
Haba	4 053	2 767	6 941	3 587	0	0	0	0	0	0	37	0	1 152	2 066	3 218	Haba
Arveja	194	194	257	402	0	0	0	0	0	0	0	0	0	11	11	Arveja
Cebolla	1 968	1 150	2 335	1 760	180	0	0	0	0	0	0	0	130	757	887	Cebolla
Avena Forrajera	98 821	98 821	647 165	402 142	15 801	0	0	0	0	0	0	0	0	119 123	119 123	Avena Forrajera
Cebada Forrajera	1 460	1 460	168 988	173 353	16 308	0	0	0	0	0	0	0	0	7 610	7 610	Cebada Forrajera
Plátano	2 926	1 114	1 085	1 069	993	904	915	938	1 210	1 364	1 551	1 048	933	973	2 954	Plátano
Naranja	441	441	2 289	5 173	8 181	5 465	1 716	563	50	0	0	0	0	428	428	Naranja
Café	300	300	1 951	2 144	1 147	734	122	0	0	0	0	0	0	299	299	Café
Alfalfa	111 162	74 908	98 421	58 766	16 160	0	0	0	1 253	10 952	19 946	8 830	29 637	81 802	120 269	Alfalfa
Otros Pastos Cultivados	33 787	24 179	38 529	22 406	7 035	0	0	0	0	3 000	7 298	2 761	9 005	26 566	38 332	Otros Pastos Cultivados
PECUARIA 1/	69 235	30 192	21 526	21 295	20 398	18 884	16 927	14 994	11 796	29 637	14 871	11 480	28 696	31 030	71 206	PECUARIA 1/
Carne de Vacuno	3 621	1 531	2 156	2 206	1 989	1 912	1 732	1 548	1 182	1 109	1 074	883	1 266	1 586	3 735	Carne de Vacuno
Carne de Ovino	1 923	815	1 081	1 264	1 302	1 220	1 030	915	681	606	514	475	644	833	1 952	Carne de Ovino
Carne de Alpaca	922	402	595	636	652	631	521	414	346	275	189	221	327	422	970	Carne de Alpaca
Carne de Llama	296	115	162	192	194	167	137	123	89	70	93	87	102	120	309	Carne de Llama
Carne de Porcino	501	199	225	259	259	257	205	191	150	142	138	143	164	206	513	Carne de Porcino
Carne de Ave	644	219	223	257	266	264	260	252	236	224	229	215	217	222	654	Carne de Ave
Leche de Vacuno	27 412	10 594	9 813	6 692	6 054	4 558	3 676	3 023	2 788	3 159	3 873	7 650	10 144	11 157	28 951	Leche de Vacuno
Lana de Ovino	3 917	1 895	0	0	0	0	0	0	0	709	352	0	2 047	1 890	3 937	Lana de Ovino
Fibra de Alpaca	0	457	0	0	0	0	0	0	0	1 424	274	0	483	472	955	Fibra de Alpaca
Fibra de Llama	0	51	0	0	0	0	0	0	0	206	42	0	55	53	108	Fibra de Llama
Otros pdtos. Pecuarios	2 467	1 019	1 347	1 451	1 451	1 395	1 527	1 379	1 029	810	659	627	810	1 055	2 492	Otros pdtos. Pecuarios
TOTAL 1/	133 965	85 473	291 170	238 049	38 684	24 678	18 168	15 461	12 377	35 993	25 542	13 557	36 707	94 147	144 411	TOTAL 1/

1/ V.B.P. en miles de soles a precios de 1994
FUENTE: Dirección Regional de Agricultura – Puno
ELABORACIÓN: BCRP Sucursal Puno

NOTA: Información Preliminar

ANEXO 02

SUPERFICIE AGRÍCOLA SEMBRADA, SEGÚN PRINCIPALES CULTIVOS
(Hectáreas)

PRINCIPALES CULTIVOS	2009											2010				PRINCIPALES CULTIVOS
	AGO-MAR	MAR	ABR	MAY	JUN	JUL	AGO	SET	OCT	NOV	DIC	ENE	FEB	MAR	AGO-MAR	
Quinua	26 096	0	0	0	0	0	205	8 264	15 587	2 945	50	0	0	0	27 051	Quinua
Cañihua	6 076	0	0	0	0	0	0	987	3 374	1 304	41	0	0	0	5 706	Cañihua
Cebada Grano	26 123	0	0	0	0	0	38	1 709	13 825	10 201	180	0	0	0	25 953	Cebada Grano
Trigo	1 422	0	0	0	0	0	0	250	904	292	0	0	0	0	1 446	Trigo
Centeno Grano	82	0	0	0	0	0	0	20	60	1	0	0	0	0	81	Centeno Grano
Avena Grano	6 107	0	0	0	0	0	0	53	3 951	2 200	4	0	0	0	6 208	Avena Grano
Maiz Amiláceo	4 197	0	0	0	0	0	56	1 246	2 350	2	0	0	0	0	3 654	Maiz Amiláceo
Maiz Amarillo Duro	2 904	0	0	0	0	0	199	1 444	812	0	0	0	0	0	2 455	Maiz Amarillo Duro
Arroz	449	0	0	0	0	0	0	180	170	95	0	0	0	0	445	Arroz
Papa	48 310	0	0	0	1 700	712	2 101	7 177	22 369	19 909	1 419	0	0	130	53 105	Papa
Oca	4 500	0	0	0	0	0	33	990	2 950	275	0	0	0	0	4 248	Oca
Olluco	1 626	0	0	0	0	0	50	569	786	283	0	0	0	0	1 688	Olluco
Mashua	956	0	0	0	0	0	5	174	599	72	0	0	0	0	850	Mashua
Yuca	1 383	0	0	0	0	0	218	645	351	0	0	0	0	0	1 214	Yuca
Tarhui	1 382	0	0	0	0	0	0	181	1 290	0	0	0	0	0	1 471	Tarhui
Haba	587	0	0	0	10	9	522	5 042	4 076	10	0	0	0	0	9 650	Haba
Arveja	8 985	0	0	0	0	0	45	347	449	0	0	0	0	0	841	Arveja
Cebolla	32	0	0	0	0	0	55	152	158	35	0	2	0	0	402	Cebolla
Avena Forrajera	690	0	0	0	0	0	0	10	6 385	24 785	19 178	2 442	0	0	52 800	Avena Forrajera
Cebada Forrajera	368	0	0	0	0	0	2	14	1 002	9 004	6 550	1 564	0	0	18 136	Cebada Forrajera
Plátano	51 133	0	0	0	0	0	0	0	3	0	5	23	0	0	31	Plátano
Naranja	17 429	0	0	0	0	0	0	0	0	0	1	28	0	0	29	Naranja
Café	87	0	0	0	0	0	0	0	87	38	32	90	0	0	247	Café
Alfalfa	86	0	150	0	0	0	0	0	0	0	1 728	896	0	0	2 624	Alfalfa
Otros Pastos Cultiv.	512	0	0	0	0	0	0	0	0	0	302	173	0	0	675	Otros Pastos Cultiv.
TOTAL	219 585	0	150	0	1 710	721	3 529	29 454	81 538	71 451	29 490	5 218	0	130	220 810	TOTAL

NOTA: Información Preliminar. Además, no incluye superficie instalada de cultivos permanentes

FUENTE: Dirección Regional de Agricultura – Puno

ELABORACIÓN: BCRP Sucursal Puno

ANEXO 03

SUPERFICIE AGRÍCOLA COSECHADA, SEGÚN PRINCIPALES CULTIVOS
(Hectáreas)

PRINCIPALES CULTIVOS	2009											2010			PRINCIPALES CULTIVOS			
	ENE-MAR	MAR	ABR	MAY	JUN	JUL	AGO	SET	OCT	NOV	DIC	ENE	FEB	MAR		ENE-MAR		
Quinua	798	798	17 778	7 519	0	0	0	0	0	0	0	0	0	1 518	1 518	Quinua		
Cañihua	627	627	3 986	1 455	0	0	0	0	0	0	0	0	0	629	629	Cañihua		
Cebada Grano	111	111	8 502	16 172	1 335	0	0	0	0	0	0	0	0	81	81	Cebada Grano		
Trigo	0	0	519	898	0	0	0	0	0	0	0	0	0	0	0	Trigo		
Centeno Grano	0	0	44	38	0	0	0	0	0	0	0	0	0	0	0	Centeno Grano		
Avena Grano	0	0	1 629	4 413	55	0	0	0	0	0	0	0	0	0	0	Avena Grano		
Maiz Amiláceo	403	403	1 047	2 696	51	0	0	0	0	0	0	0	0	305	305	Maiz Amiláceo		
Maiz Amarillo Duro	395	395	1 135	1 371	3	0	0	0	0	0	0	0	0	131	131	Maiz Amarillo Duro		
Arroz	43	43	20	386	0	0	0	0	0	0	0	0	0	48	48	Arroz		
Papa	4 961	4 716	23 940	18 632	252	0	0	0	814	1 298	0	287	4 852	5 139	5 139	Papa		
Oca	56	56	1 835	2 603	0	0	0	0	0	0	0	0	127	127	127	Oca		
Olluco	39	39	633	939	0	0	0	0	0	0	0	0	155	155	155	Olluco		
Mashua	2	2	277	674	0	0	0	0	0	0	0	0	26	26	26	Mashua		
Yuca	0	0	45	430	542	366	0	0	0	0	0	0	0	0	0	0	Yuca	
Tarhui	0	0	107	988	286	0	0	0	0	0	0	0	0	0	0	0	Tarhui	
Haba	587	401	0	0	0	0	0	0	0	0	0	0	161	300	461	461	Haba	
Arveja	65	65	5 794	3 126	0	0	0	0	0	0	28	0	0	52	52	52	Arveja	
Cebolla	32	32	0	0	0	0	0	0	0	0	0	0	0	2	2	2	Cebolla	
Avena Forrajera	0	0	248	442	0	0	0	0	0	0	0	0	0	0	0	0	0	Avena Forrajera
Cebada Forrajera	120	70	140	98	10	0	0	0	0	0	0	0	9	51	60	60	Cebada Forrajera	
Plátano	4 587	4 587	28 142	17 706	676	0	0	0	0	0	0	0	4 512	4 512	4 512	4 512	Plátano	
Naranja	83	83	7 612	8 917	816	0	0	0	0	0	0	0	392	392	392	392	Naranja	
Café	0	0	0	0	0	0	0	0	0	0	1 423	0	0	0	0	0	0	Café
Alfalfa	0	0	0	0	0	0	0	0	0	0	2 358	0	0	0	0	0	0	Alfalfa
Otros Pastos Cultiv.	0	0	0	0	0	0	0	0	0	0	9 241	0	0	0	0	0	0	Otros Pastos Cultiv.
TOTAL	12 909	12 428	103 433	89 503	4 026	366	0	0	0	814	14 348	0	457	13 181	13 638	TOTAL		

NOTA: Información Preliminar

FUENTE: Dirección Regional de Agricultura – Puno

ELABORACIÓN: BCRP Sucursal Puno

ANEXO 04

EXTRACCION Y COMERCIALIZACION PESQUERA, SEGÚN ESPECIES
(Kgs.)

ESPECIES	2009											2010			
	ENE-MAR	MAR	ABR	MAY	JUN	JUL	AGO	SET	OCT	NOV	DIC	ENE	FEB	MAR	ENE-MAR
EXTRACCION	2 825 335	937 003	759 915	798 529	473 061	808 937	1 067 906	1 066 046	700 589	1 005 566	780 848	465 653	1 074 172	716 953	2 256 778
- Boga	0	0	0	0	0	0	0	0	0	0	0	0	0	0	0
- Carachi	276 428	91 428	89 068	57 306	39 647	32 304	35 123	39 740	43 334	30 218	27 226	31 264	33 692	40 265	105 221
- Ispi	36 917	13 962	16 270	30 347	49 033	59 114	60 035	68 315	72 123	66 804	58 287	15 858	6 344	1 332	23 534
-Suche	345	138	104	87	83	68	90	92	86	75	72	55	74	80	209
- Mauri	4 561	1 762	2 009	1 849	2 928	2 334	2 715	2 603	2 742	2 092	1 610	1 702	2 427	3 094	7 223
- Pejerrey	110 219	38 275	38 126	32 141	50 647	47 430	42 832	27 893	25 606	25 143	23 592	17 300	40 313	52 957	110 570
- Trucha Natural	9 023	3 794	3 968	3 599	5 343	5 707	7 071	7 363	6 918	6 074	5 837	4 530	3 962	1 564	10 056
- Trucha Crianza	2 387 842	787 644	610 370	673 200	325 380	661 980	920 040	920 040	549 780	875 160	664 224	394 944	987 360	617 661	1 999 965
COMERCIALIZACION	2 739 846	902 661	727 343	768 037	446 098	777 966	1 033 647	1 028 363	665 365	971 052	751 017	452 079	1 037 996	682 338	2 172 414
- Boga	0	0	0	0	0	0	0	0	0	0	0	0	0	0	0
- Carachi	229 926	73 768	71 903	45 258	31 951	25 343	27 133	30 276	32 012	21 170	18 530	21 730	20 705	27 533	69 968
- SIPI	21 846	8 977	10 680	21 769	38 787	46 733	44 912	45 192	49 280	44 884	37 716	9 830	1 328	446	11 604
-Suche	277	112	84	70	68	54	72	74	69	61	56	44	62	64	170
- Mauri	3 655	1 423	1 625	1 486	2 348	1 870	2 218	2 125	2 226	1 694	1 330	1 396	1 968	2 437	5 801
- Pejerrey	84 815	29 785	29 945	24 447	41 799	39 026	33 404	21 448	19 208	18 788	17 542	12 342	25 244	31 839	69 425
- Trucha Natural	7 306	3 023	3 175	2 874	4 261	4 480	5 530	5 760	5 412	4 788	4 600	3 578	3 135	1 232	7 945
- Trucha Crianza	2 373 301	779 768	604 264	666 468	322 130	655 360	910 840	910 840	544 282	866 408	657 582	394 944	977 486	611 484	1 983 915
- Otros.	18 720	5 805	5 667	5 665	4 754	5 100	9 538	12 648	12 876	13 259	13 661	8 215	8 068	7 303	23 586

FUENTE: Dirección Regional de Pesquería - Puno

ELABORACIÓN: BCRP Sucursal Puno

ANEXO 05

PRODUCCIÓN MINERA, SEGÚN PRINCIPALES MINERALES

PRODUCTOS	2009											2010				PRODUCTOS	
	ENE-MAR	MAR	ABR	MAY	JUN	JUL	AGO	SET	OCT	NOV	DIC	ENE	FEB	MAR	ENE-MAR		
MINERIA METALICA																	MINERIA METALICA
Estaño (TMF)	9 015	3 023	3 201	3 066	3 203	3 302	3 271	3 111	3 233	2 900	3 199	3 037	2 919	3 271	9 227	Estaño (TMF)	
Plomo (TMF)	764	244	170	192	131	148	147	145	146	117	127	177	127	223	527	Plomo (TMF)	
Oro (gr-f)	775 854	222 516	261 925	267 278	274 479	279 082	291 727	298 994	71 818	272 777	296 418	231 670	249 427	241 073	722 170	Oro (gr-f)	
Plata (kg-f)	11 849	4 036	3 990	3 806	3 872	4 087	4 036	4 141	3 750	3 876	3 759	3 875	3 334	4 024	11 233	Plata (kg-f)	
Zinc (TMF)	634	209	169	197	112	147	172	163	155	151	140	143	146	226	515	Zinc (TMF)	

FUENTE: Página web Ministerio de Energía y Minas
ELABORACIÓN: BCRP Sucursal Puno

ANEXO 06

**PRODUCCIÓN MANUFACTURERA
(Índice del Volumen Físico 1994=100)**

PRODUCTOS	2009											2010				PRODUCTOS
	ENE-MAR	MAR	ABR	MAY	JUN	JUL	AGO	SET	OCT	NOV	DIC	ENE	FEB	MAR	ENE-MAR	
Bebidas gaseosas	6,18	7,00	5,52	8,48	8,50	8,49	8,11	7,94	9,69	9,30	7,65	7,61	6,90	8,32	7,61	Bebidas gaseosas
Productos de panadería	165,03	164,15	173,12	168,37	181,04	161,38	231,41	181,69	192,13	207,46	237,25	145,16	164,41	201,91	170,49	Productos de panadería
Ladrillos	210,43	199,91	177,30	51,86	22,01	219,96	210,65	194,06	249,74	171,75	161,22	154,39	139,80	159,74	151,31	Ladrillos
Cemento	302,97	302,60	336,92	331,79	327,72	354,74	368,89	382,65	364,46	307,19	100,89	272,81	215,95	344,14	277,63	Cemento
Cal	517,04	521,49	574,75	701,20	322,76	324,51	198,09	441,64	607,08	245,95	622,79	409,33	625,42	558,33	531,03	Cal
Prendas de Vestir	0,00	0,00	58,06	261,50	0,00	315,38	407,66	643,57	351,12	203,67	75,83	0,00	0,00	0,00	0,00	Prendas de Vestir
Muebles	352,93	420,24	383,28	257,47	391,77	291,39	328,84	959,33	375,62	260,76	421,73	253,13	324,59	184,75	254,16	Muebles
Joyas	0,00	0,00	0,00	0,00	0,00	0,00	0,00	0,00	0,00	0,00	0,00	0,00	0,00	0,00	0,00	Joyas
TOTAL	139,81	140,23	155,14	162,27	137,05	148,90	146,93	167,89	169,86	127,17	76,45	122,98	115,78	157,01	131,93	TOTAL

FUENTE: Empresas manufactureras respectivas
ELABORACIÓN: BCRP Sucursal Puno.

ANEXO 07

PRODUCCIÓN MANUFACTURERA
(Variación Real % del Índice de Valor Físico)

PRODUCTOS	2009											2010			PRODUCTOS	
	ENE-MAR	MAR	ABR	MAY	JUN	JUL	AGO	SET	OCT	NOV	DIC	ENE	FEB	MAR		ENE-MAR
Bebidas gaseosas	11,54	42,98	12,94	74,07	45,96	33,78	4,93	-10,36	12,37	8,23	-1,23	13,16	43,36	18,84	23,15	Bebidas gaseosas
Productos de panadería	-0,92	-22,45	4,72	-1,07	5,60	-1,32	51,11	6,61	5,59	18,60	35,04	-11,38	-1,66	23,00	3,31	Productos de panadería
Ladrillos	-19,13	-31,48	-40,65	-82,21	-95,71	-56,74	-56,48	-6,63	0,62	-32,92	-26,54	-34,03	-29,17	-20,10	-28,10	Ladrillos
Cemento	376,07	348,04	465,10	424,40	152,69	56,28	-7,83	7,35	14,32	17,77	-67,79	-11,48	-27,56	13,72	-8,36	Cemento
Cal	-21,45	-28,50	-28,66	57,92	-32,96	-56,35	-61,43	-25,43	0,43	-52,77	153,55	-12,64	11,47	7,07	2,71	Cal
Prendas de Vestir	-100,00	-100,00	160,80	-2,32	-100,00	121,06	-26,63	50,93	60,15	-11,41	-43,44	-	-	-	-	Prendas de Vestir
Muebles	-47,38	18,33	-29,63	-29,96	-9,07	-65,95	-38,27	94,46	-30,60	-32,62	0,15	-30,36	17,98	-56,04	-27,99	Muebles
Joyas	-	-	-	-	-	-	-	-	-	-	-	-	-	-	-	Joyas
TOTAL	115,06	99,07	114,90	204,97	72,64	15,30	-17,58	0,97	11,13	-0,30	-40,59	-11,54	-17,41	11,97	-5,64	TOTAL

FUENTE: Empresas manufactureras respectivas

ELABORACIÓN: BCRP Sucursal Puno.

ANEXO 08

**ENERGÍA ELÉCTRICA, SEGÚN EMPRESAS Y CENTRALES
(Mwh)**

	2009											2010			
	ENE-MAR	MAR	ABR	MAY	JUN	JUL	AGO	SET	OCT	NOV	DIC	ENE	FEB	MAR	ENE-MAR
1. Emp. Electro Puno	3 115	1 126	1 340	1 482	1 411	1 349	639	548	552	1 033	2 030	1 568	1 619	1 592	4 779
- C.H. Sandía	3 115	1 126	1 340	1 482	1 411	1 349	639	548	552	1 033	2 030	1 568	1 619	1 592	4 779
2. Emp. San Gabán	237 061	81 503	78 094	64 612	50 586	42 332	38 135	41 053	34 769	67 849	81 721	76 988	36 633	40 978	154 598
- C.H. San Gabán II	236 409	81 270	77 812	64 257	50 502	42 047	37 956	40 619	34 671	67 772	81 709	76 923	36 618	40 910	154 451
- C.T. Taparachi	557	188	244	350	84	266	173	416	27	34	12	43	8	52	103
- C.T. Bellavista	94	45	38	5	1	20	6	18	70	42	0	22	6	16	44
TOTAL	240 176	82 629	79 435	66 094	51 998	43 681	38 774	41 600	35 321	68 882	83 750	78 555	38 251	42 570	159 377
- Hidraulica	239 524	82 396	79 152	65 739	51 913	43 395	38 595	41 167	35 223	68 805	83 738	78 491	38 237	42 502	159 230
- Térmica	652	233	282	355	85	285	179	433	97	77	12	65	14	68	147

FUENTE: OSINERGMIN

ELABORACIÓN: BCRP Sucursal Puno.

ANEXO 09

**CONSUMO DE AGUA POTABLE, SEGÚN TIPO DE CONSUMO
(m³)**

	2009											2010			
	ENE-MAR	MAR	ABR	MAY	JUN	JUL	AGO	SET	OCT	NOV	DIC	ENE	FEB	MAR	ENE-MAR
Consumo Doméstico	2 386 142	792 861	804 059	805 048	811 217	806 075	814 714	829 002	826 248	833 109	822 643	928 831	832 195	828 895	2 589 921
Consumo Comercial	428 308	138 359	143 232	143 264	143 724	143 452	147 824	155 903	146 592	148 865	144 920	149 790	146 198	142 514	438 502
Consumo Industrial	15 347	3 792	3 968	4 035	4 132	4 072	5 635	4 052	5 460	5 660	5 372	5 475	5 341	5 697	16 513
Consumo Estatal	126 324	42 506	41 379	44 440	47 588	43 364	42 259	45 198	42 765	44 563	43 166	43 520	39 542	41 341	124 403
TOTAL FACTURADO	2 956 121	977 518	992 638	996 787	1 006 661	996 963	1 010 432	1 034 155	1 021 065	1 032 197	1 016 101	1 127 616	1 023 276	1 018 447	3 169 339

FUENTE: Empresas de Saneamiento de la región Puno

ELABORACIÓN: BCRP Sucursal Puno.

ANEXO 10

ARRIBO DE TURISTAS, SEGÚN NACIONALIDAD
(Número de Personas)

2010	2009											2010			2010	
	ENE-MAR	MAR	ABR	MAY	JUN	JUL	AGO	SET	OCT	NOV	DIC	ENE	FEB	MAR		ENE-MAR
PERU	47 819	14 778	14 884	16 741	15 579	17 552	18 465	17 636	17 538	17 717	16 408	17 115	18 603	16 429	52 147	PERU
NORTE AMERICA	5 236	2 323	2 767	3 042	2 688	3 533	2 972	2 196	2 742	2 703	1 748	1 639	1 352	1 597	4 588	NORTE AMERICA
EE.UU.	3 849	1 607	1 917	2 273	2 119	2 769	2 205	1 601	1 851	1 998	1 351	1 152	902	903	2 957	EE.UU.
Canadá	1 387	716	850	769	569	764	767	595	891	705	397	487	450	694	1 631	Canadá
CENTRO AMERICA	195	65	177	127	81	224	133	131	111	160	172	195	50	137	382	CENTRO AMERICA
México	136	50	137	69	40	136	98	116	53	111	141	147	34	77	258	México
Otros países	59	15	40	58	41	88	35	15	58	49	31	48	16	60	124	Otros países
SUD AMERICA	5 785	1 378	1 369	2 539	1 319	2 573	1 277	1 756	1 824	1 053	1 002	3 648	1 156	584	5 388	SUD AMERICA
Argentina	1 411	419	537	584	405	963	457	926	762	320	152	1 227	352	183	1 762	Argentina
Bolivia	1 662	508	196	1 047	197	169	221	223	178	182	202	218	119	152	489	Bolivia
Brasil	1 432	229	406	501	470	1 029	349	398	574	299	349	1 450	244	103	1 797	Brasil
Chile	662	98	44	155	67	104	55	40	36	38	20	245	365	43	653	Chile
Colombia	447	93	141	128	105	246	112	103	215	169	215	458	50	77	585	Colombia
Ecuador	106	24	18	99	18	40	42	21	28	29	28	18	17	17	52	Ecuador
Venezuela	65	7	27	25	57	22	41	45	31	16	36	32	9	9	50	Venezuela
EUROPA	15 714	6 260	8 440	8 749	6 579	10 862	13 711	10 610	12 781	7 005	3 739	4 543	3 461	4 766	12 770	EUROPA
Inglaterra	2 359	892	1 230	1 614	1 356	1 601	1 849	1 963	2 108	1 135	507	563	421	785	1 769	Inglaterra
Alemania	2 712	1 164	1 082	1 024	646	1 116	1 381	1 303	1 698	1 677	625	644	633	690	1 967	Alemania
España	945	295	724	464	473	1 242	2 660	1 124	1 190	700	367	276	214	323	813	España
Francia	3 700	1 636	2 385	2 924	1 854	2 370	2 810	2 257	3 305	2 875	661	1 044	940	1 474	3 458	Francia
Italia	974	369	268	353	579	652	1 977	579	587	551	295	402	150	166	718	Italia
Otros Países	5 024	1 904	2 751	2 370	1 671	3 881	3 034	3 384	3 893	67	1 284	1 614	1 103	1 328	4 045	Otros Países
ASIA	4 625	1 778	1 361	1 735	932	942	1 425	2 188	1 372	1 011	936	859	513	612	1 984	ASIA
Japón	3 502	1 408	902	1 355	717	561	967	1 863	931	901	816	654	277	298	1 229	Japón
Corea	285	101	94	44	8	50	139	26	226	11	67	124	101	65	290	Corea
Otros Países	838	269	365	336	207	331	319	299	215	99	53	81	135	249	465	Otros Países
AFRICA	998	979	33	41	10	61	42	45	39	17	35	16	8	37	61	AFRICA
OTROS	1 821	474	1 221	986	880	1 118	973	1 391	1 420	1 037	923	1 179	757	1 026	2 962	OTROS
TOTAL NACIONALES	47 819	14 778	14 884	16 741	15 579	17 552	18 465	17 636	17 538	17 717	16 408	17 115	18 603	16 429	52 147	TOTAL NACIONALES
TOTAL EXTRANJEROS	34 374	13 257	15 368	17 219	12 489	19 313	20 533	18 317	20 289	12 986	8 555	12 079	7 297	8 759	28 135	TOTAL EXTRANJEROS
TOTAL GENERAL	82 193	28 035	30 252	33 960	28 068	36 865	38 998	35 953	37 827	30 703	24 963	29 194	25 900	25 188	80 282	TOTAL GENERAL

FUENTE : MINCETUR - Puno y Juliaca
ELABORACIÓN: BCRP Sucursal Puno.

ANEXO 11

PERNOCTACIONES DE TURISTAS, SEGÚN NACIONALIDAD
(Número de Personas)

	2009											2010				
	ENE-MAR	MAR	ABR	MAY	JUN	JUL	AGO	SET	OCT	NOV	DIC	ENE	FEB	MAR		ENE-MAR
PERU	60 606	18 570	19 354	21 664	20 070	22 406	23 259	23 110	23 181	23 185	20 359	21 924	25 480	20 694	68 098	PERU
NORTE AMERICA	9 174	3 898	4 930	5 206	4 585	5 954	4 994	3 776	4 739	4 826	2 978	2 926	2 321	2 542	7 789	NORTE AMERICA
EE.UU.	6 932	2 834	3 557	3 994	3 631	4 811	3 840	2 869	3 295	3 726	2 356	2 133	1 619	1 529	5 281	EE.UU.
Canadá	2 242	1 064	1 373	1 212	954	1 143	1 154	907	1 444	1 100	622	793	702	1 013	2 508	Canadá
CENTRO AMERICA	365	130	323	332	241	378	222	201	196	267	309	338	87	224	649	CENTRO AMERICA
México	261	103	245	211	170	238	170	177	97	187	250	283	61	120	464	México
Otros países	104	27	78	121	71	140	52	24	99	80	59	55	26	104	185	Otros países
SUD AMERICA	7 889	1 963	2 200	5 251	2 180	4 271	2 045	2 859	3 069	1 603	1 547	5 341	1 631	753	7 725	SUD AMERICA
Argentina	2 094	712	894	970	696	1 676	772	1 525	1 412	502	246	1 862	488	241	2 591	Argentina
Bolivia	1 761	570	245	2 215	241	255	288	330	246	221	231	246	156	182	584	Bolivia
Brasil	2 083	371	698	968	816	1 714	576	662	952	452	544	2 024	357	140	2 521	Brasil
Chile	837	128	62	475	131	138	71	50	51	47	29	312	502	48	862	Chile
Colombia	862	143	223	346	181	404	209	199	326	308	390	824	87	110	1 021	Colombia
Ecuador	138	27	25	225	28	49	53	34	34	40	45	24	22	22	68	Ecuador
Venezuela	114	12	53	52	87	35	76	59	48	33	62	49	19	10	78	Venezuela
EUROPA	23 781	9 528	13 126	13 950	10 765	16 322	21 407	16 094	20 151	11 066	5 714	6 845	5 535	7 211	19 591	EUROPA
Inglaterra	3 300	1 354	1 885	2 365	2 002	2 356	2 771	2 997	3 180	1 886	741	803	649	1 114	2 566	Inglaterra
Alemania	3 760	1 621	1 742	1 523	1 068	1 541	2 046	1 823	2 609	2 367	929	993	930	1 075	2 998	Alemania
España	1 555	471	1 190	782	832	2 067	4 412	1 956	2 061	1 176	599	442	333	484	1 259	España
Francia	6 113	2 648	3 704	4 897	2 959	3 373	4 234	3 325	5 191	4 615	962	1 587	1 480	2 220	5 287	Francia
Italia	1 741	668	536	636	1 096	1 132	3 522	977	1 094	898	493	748	299	278	1 325	Italia
Otros Países	7 312	2 766	4 069	3 747	2 808	5 853	4 422	5 016	6 016	124	1 990	2 272	1 844	2 040	6 156	Otros Países
ASIA	5 367	1 969	1 603	2 077	1 098	1 207	1 695	2 496	1 708	1 114	1 083	1 050	699	822	2 571	ASIA
Japón	3 865	1 543	1 007	1 473	786	624	1 077	1 991	985	974	911	789	377	465	1 631	Japón
Corea	354	117	108	49	10	67	149	36	377	12	75	142	113	68	323	Corea
Otros Países	1 148	309	488	555	302	516	469	469	346	128	97	119	209	289	617	Otros Países
AFRICA	1 544	1 518	56	62	17	117	64	73	54	30	56	29	10	62	101	AFRICA
OTROS	2 760	722	1 872	1 787	1 370	1 734	1 518	2 073	2 223	1 598	1 336	1 782	1 188	1 530	4 500	OTROS
TOTAL NACIONALES	60 606	18 570	19 354	21 664	20 070	22 406	23 259	23 110	23 181	23 185	20 359	21 924	25 480	20 694	68 098	TOTAL NACIONALES
TOTAL EXTRANJEROS	50 880	19 728	24 110	28 665	20 256	29 983	31 945	27 572	32 140	20 504	13 023	18 311	11 471	13 144	42 926	TOTAL EXTRANJEROS
TOTAL GENERAL	111 486	38 298	43 464	50 329	40 326	52 389	55 204	50 682	55 321	43 689	33 382	40 235	36 951	33 838	111 024	TOTAL GENERAL

FUENTE : MINCETUR - Puno y Juliaca
ELABORACIÓN: BCRP Sucursal Puno.

ANEXO 12

EMPLEO FORMAL URBANO EN EMPRESAS DE 10 A MAS TRABAJADORES POR SECTORES ECONÓMICOS

(Variación porcentual con respecto al mismo mes año anterior)

Año	Mes	Comercio	Primario	Industria	Servicios	Transportes y Comunicaciones	Total
2008	ABR	3,3	41,0	26,5	4,0	12,0	7,4
	MAY	2,8	48,6	24,7	4,8	11,5	7,5
	JUN	4,7	45,9	27,4	7,7	5,4	9,6
	JUL	7,2	45,9	19,0	8,5	5,3	9,8
	AGO	9,3	50,7	18,7	8,2	1,7	9,9
	SET	12,9	48,8	17,5	17,7	9,8	17,3
	OCT	16,7	44,4	17,5	10,5	2,9	11,9
	NOV	12,8	45,0	17,8	13,9	4,8	14,1
DIC	11,6	48,1	18,3	12,8	4,2	13,3	
2009	ENE	14,3	45,6	13,3	12,1	4,7	13,8
	FEB	13,2	4,5	2,0	12,8	5,1	12,1
	MAR	13,5	13,6	4,1	12,7	3,2	12,2
	ABR	12,1	10,0	1,6	32,8	1,7	25,0
	MAY	9,8	10,9	1,4	17,3	-1,0	14,2
	JUN	6,7	12,0	1,3	14,6	4,1	12,2
	JUL	9,8	10,2	2,3	6,3	2,6	9,7
	AGO	8,9	9,3	-1,9	7,1	4,2	6,8
	SET	12,1	-4,9	-1,8	7,4	-1,1	6,7
	OCT	7,9	-0,9	-0,8	9,9	2,1	8,4
	NOV	9,5	0,0	-3,0	2,5	1,9	3,0
	DIC	10,8	5,9	-2,7	2,8	1,3	3,5
2010	ENE	7,2	1,7	-3,0	1,5	0,0	2,6
	FEB	n.d.	n.d.	n.d.	n.d.	n.d.	n.d.
	MAR	n.d.	n.d.	n.d.	n.d.	n.d.	n.d.

n.d. = no disponible

FUENTE : Página web Ministerio de Trabajo y Promoción del Empleo

ELABORACIÓN: BCRP Sucursal Puno.

ANEXO 13

TIPO DE CAMBIO EN EL MERCADO PARALELO DE LA CIUDAD DE PUNO: 2004-2010
(Soles por dólar)

	2004			2005			2006			2007			2008			2009			2010		
	COMP	VENTA	PROM.	COMP	VENTA	PROM	COMP	VENTA	PROM	COMP	VENTA	PROM	COMP	VENTA	PROM	COMP	VENTA	PROM	COMP	VENTA	PROM
ENERO	3,46	3,48	3,47	3,27	3,29	3,28	3,40	3,43	3,41	3,19	3,21	3,20	2,95	2,97	2,96	3,08	3,11	3,10	2,86	2,88	2,87
FEBRERO	3,47	3,49	3,48	3,25	3,27	3,26	3,29	3,32	3,31	3,18	3,20	3,19	2,89	2,91	2,90	3,21	3,24	3,22	2,85	2,87	2,86
MARZO	3,46	3,49	3,48	3,25	3,27	3,26	3,33	3,36	3,34	3,18	3,20	3,19	2,80	2,82	2,81	3,17	3,20	3,19	2,83	2,85	2,84
ABRIL	3,46	3,48	3,47	3,23	3,26	3,25	3,33	3,36	3,35	3,17	3,19	3,18	2,72	2,74	2,73	3,08	3,11	3,10			
MAYO	3,47	3,49	3,48	3,25	3,27	3,26	3,28	3,31	3,29	3,16	3,18	3,17	2,81	2,83	2,82	2,97	3,00	2,98			
JUNIO	3,47	3,49	3,48	3,24	3,26	3,25	3,27	3,29	3,28	3,16	3,18	3,17	2,87	2,91	2,89	2,98	3,00	2,99			
JULIO	3,45	3,47	3,46	3,25	3,27	3,26	3,25	3,27	3,26	3,16	3,18	3,17	2,86	2,89	2,87	2,99	3,02	3,01			
AGOSTO	3,40	3,42	3,41	3,25	3,27	3,26	3,22	3,25	3,23	3,15	3,17	3,16	2,87	2,91	2,89	2,96	2,98	2,97			
SETIEMBRE	3,34	3,36	3,35	3,29	3,32	3,30	3,23	3,25	3,24	3,13	3,15	3,14	2,95	2,98	2,96	2,92	2,94	2,93			
OCTUBRE	3,31	3,33	3,32	3,36	3,40	3,38	3,23	3,25	3,24	3,01	3,03	3,02	3,04	3,09	3,06	2,85	2,88	2,86			
NOVIEMBRE	3,30	3,32	3,31	3,37	3,39	3,38	3,21	3,23	3,22	2,99	3,01	3,00	3,08	3,10	3,09	2,88	2,90	2,89			
DICIEMBRE	3,27	3,30	3,29	3,40	3,43	3,42	3,20	3,23	3,22	2,97	3,00	2,99	3,08	3,11	3,10	2,86	2,89	2,88			

FUENTE: Cambistas informales ciudad de Puno
ELABORACIÓN: BCRP Sucursal Puno.

ANEXO 14

EXPORTACIONES (FOB), SEGÚN GRUPO DE PRODUCTOS
(Miles de US\$)

RUBROS	2009											2010			
	ENE-MAR	MAR	ABR	MAY	JUN	JUL	AGO	SET	OCT	NOV	DIC	ENE	FEB	MAR	ENE-MAR
1. PROD. TRADICIONALES	81 226	20 235	24 377	28 348	23 454	30 979	27 483	32 352	39 164	30 761	35 665	28 735	42 990	31 703	103 428
. Agropecuarios	212	0	0	0	0	0	271	0	141	776	201	0	719	251	969
. Pesqueros	0	0	0	0	0	0	0	0	0	0	0	0	0	0	0
. Mineros	81 014	20 235	24 377	28 348	23 454	30 979	27 211	32 352	39 023	29 985	35 464	28 735	42 272	31 452	102 459
. Petróleo y derivados	0	0	0	0	0	0	0	0	0	0	0	0	0	0	0
2. PROD. NO TRADICIONALES	759	538	237	594	382	402	403	557	349	435	1 064	780	231	322	1 333
. Agropecuarios	4	0	26	37	0	26	30	88	42	92	436	211	59	59	329
. Pesqueros	507	475	12	189	192	207	110	168	51	75	195	226	156	230	612
. Textiles	231	56	196	366	188	165	257	300	250	264	431	298	12	27	337
. Maderas, papeles, y sus manuf.	0	0	0	0	0	0	0	0	1	0	0	0	0	0	0
. Químicos	13	5	3	3	1	4	5	0	5	2	1	3	2	6	11
. Minería no metálica	2	1	0	0	0	0	0	0	0	1	0	0	0	0	0
. Sidero metalúrgicos y joyería	1	0	0	0	1	0	0	0	0	1	0	0	1	0	1
. Metal Mecánico	0	0	0	0	0	0	0	0	0	0	0	42	0	0	42
. Resto de no tradicionales 1/	0	0	0	0	0	0	0	0	0	1	0	0	0	0	0
3. TOTAL	81 984	20 772	24 614	28 943	23 836	31 381	27 886	32 908	39 513	31 197	36 729	29 515	43 222	32 024	104 761

1/ Sombreros de punto, fundas, instrumentos musicales, pieles y sus manufacturas.

FUENTE: SUNAT. www.sunat.gob.pe

ELABORACION: BCRP, Sucursal Puno.

ANEXO 15

REGION PUNO: EXPORTACIONES DE PRODUCTOS TRADICIONALES
(Miles de US\$)

TIPO	2009											2010			
	ENE-MAR	MAR	ABR	MAY	JUN	JUL	AGO	SET	OCT	NOV	DIC	ENE	FEB	MAR	ENE-MAR
AGROPECUARIOS	212	0	0	0	0	0	271	0	141	776	201	0	719	251	969
Café															
Volumen (TM)	38	0	0	0	0	0	76	0	38	224	52	0	0	0	0
Valor (Miles US\$)	139	0	0	0	0	0	271	0	141	776	201	0	0	0	0
Lana sin cardar ni peinar															
Volumen (TM)	97	0	0	0	0	0	0	0	0	0	0	0	441	150	591
Valor (Miles US\$)	73	0	0	0	0	0	0	0	0	0	0	0	719	251	969
Resto de agropecuarios 1/															
Volumen (TM)	0	0	0	0	0	0	0	0	0	0	0	0	0	0	0
Valor (Miles US\$)	0	0	0	0	0	0	0	0	0	0	0	0	0	0	0
MINEROS	81 014	20 235	24 377	28 348	23 454	30 979	27 211	32 352	39 023	29 985	35 464	28 735	42 272	31 452	102 459
Estaño															
Volumen (TM)	475	360	25	30	20	150	175	31	145	15	10	30	40	65	135
Valor (Miles US\$)	1 959	467	296	405	278	2 214	2 680	478	2 314	235	159	535	8 883	1 152	10 569
Oro															
Volumen (TM)	789	1	1	1	1	1	1	1	1	1	1	1	1	1 145	1 147
Valor (Miles US\$)	78 345	19 694	23 094	26 528	21 031	26 778	24 531	30 525	35 447	29 315	34 771	27 880	33 389	30 279	91 548
Zinc															
Volumen (TM)	187	187	0	443	0	119	0	191	1 464	0	332	0	0	28	28
Valor (Miles US\$)	74	74	0	224	0	51	0	141	720	0	303	0	0	21	21
Plomo															
Volumen (TM)	0	0	0	0	0	0	0	0	0	0	0	0	0	0	0
Valor (Miles US\$)	0	0	0	0	0	0	0	0	0	0	0	0	0	0	0
Cobre															
Volumen (TM)	591	0	0	0	0	0	0	0	0	0	0	0	0	0	0
Valor (Miles US\$)	575	0	0	0	0	0	0	0	0	0	0	0	0	0	0
Resto de mineros 2/															
Volumen	0	0	0	0	0	0	0	0	0	0	6	0	0	0	165
Valor	0	0	0	0	0	0	0	0	0	0	61	0	0	0	320
PETROLEO Y DERIVADOS	0	0	0	0	0	0	0	0	0	0	0	0	0	0	0
Combust. y aceites minerales	0	0	0	0	0	0	0	0	0	0	0	0	0	0	0
TOTAL	81 226	20 235	24 377	28 348	23 454	30 979	27 483	32 352	39 164	30 761	35 665	28 735	42 990	31 703	103 428

1/ Comprende cueros y pieles en bruto.

2/ Comprende minerales como Molibdeno, Volframio y sus concentrados.

FUENTE: SUNAT. www.sunat.gob.pe

ELABORACION: BCRP, Sucursal Puno.

ANEXO 16

EXPORTACIONES DE PRODUCTOS NO TRADICIONALES

(Miles de US\$)

TIPO	2009											2010			
	ENE-MAR	MAR	ABR	MAY	JUN	JUL	AGO	SET	OCT	NOV	DIC	ENE	FEB	MAR	ENE-MAR
AGROPECUARIOS	507	475	12	189	192	165	110	168	51	75	175	226	156	230	612
Quinoa excepto para la siembra	0	0	0	0	0	42	0	0	0	0	21	0	0	0	0
Resto	0	0	0	0	0	0	0	0	0	0	0	0	0	0	0
PESQUEROS	231	56	196	366	188	165	257	300	250	264	431	298	12	27	337
Trucha Congelada	72	53	59	27	26	89	20	10	43	35	18	26	12	27	65
Preparaciones y conservas	132	0	137	0	2	0	0	0	0	0	0	0	0	0	0
TEXTILES	0	0	0	0	3	0	0	0	42	0	0	0	0	0	0
Prendas de vestir y otras confecciones	27	2	0	338	157	77	237	290	164	228	413	272	0	0	272
Fibras textiles	0	0	0	0	0	0	0	0	1	0	0	0	0	0	0
Hilados	0	0	0	0	0	0	0	0	0	0	0	0	0	0	0
Tejidos	0	0	0	0	0	0	0	0	1	0	0	0	0	0	0
MADERAS Y PAPELES Y SUS MANUF.	0	0	0	0	0	0	0	0	0	0	0	0	0	0	0
Manufacturas de madera	0	0	0	0	0	0	0	0	0	0	0	0	0	0	0
Manufacturas de papel y cartón	0	0	0	0	0	0	0	0	0	0	0	0	0	0	0
Muebles de madera, y sus partes	13	5	3	3	1	4	5	0	5	2	1	3	2	6	11
QUIMICOS	4	4	3	2	1	4	3	0	4	2	1	3	1	5	8
Artículos manufacturados de plástico	1	1	0	0	0	0	0	0	0	0	0	0	0	1	1
Productos químicos orgánicos e inorgánicos	8	0	0	0	0	0	0	0	0	0	0	0	1	0	1
Resto	2	1	0	0	0	0	0	0	0	1	0	0	0	0	0
MINERALES NO METALICOS	2	1	0	0	0	0	0	0	0	1	0	0	0	0	0
Artículos de cerámica	0	0	0	0	0	0	0	0	0	0	0	0	0	0	0
Vidrio y artículos de vidrio	0	0	0	0	0	0	0	0	0	0	0	0	0	0	0
Resto	0	0	0	0	0	0	0	0	0	0	0	0	0	0	0
SIDERO-METALURGICOS Y JOYERIA	1	0	0	0	1	0	0	0	0	1	0	0	1	0	1
Artículos de joyería	0	0	0	0	0	0	0	0	0	0	0	0	0	0	0
Manufacturas de metales comunes	1	0	0	0	1	0	0	0	0	1	0	0	0	0	0
Resto	0	0	0	0	0	0	0	0	0	0	0	0	1	0	1
METAL-MECANICOS	0	0	0	0	0	0	0	0	0	0	0	42	0	0	42
Artículos manufacturados de hierro o acero	0	0	0	0	0	0	0	0	0	0	0	0	0	0	0
OTROS 1/	0	0	0	0	0	0	0	0	0	0	0	0	0	0	0
PRODUCTOS NO TRADICIONALES	759	538	237	594	382	402	403	557	349	435	1 064	780	231	322	1 333

FUENTE: SUNAT. www.sunat.gob.pe

ELABORACION: BCRP, Sucursal Puno.

1/ Sombreros de punto, fundas, instrumentos musicales, pieles y sus manufacturas.

ANEXO 17

EXPORTACIONES FOB POR BLOQUE ECONOMICO Y PAISES
(Miles de US\$)

BLOQUE ECONOMICO	2009											2010			
	ENE-MAR	MAR	ABR	MAY	JUN	JUL	AGO	SET	OCT	NOV	DIC	ENE	FEB	MAR	ENE-MAR
I. AMERICA	2 628	831	470	925	583	1 031	590	882	1 367	868	903	1 001	9 696	1 622	12 318
TLCAN	436	353	20	150	149	97	121	112	762	421	232	228	87	213	528
Canadá	366	348	7	150	134	64	31	102	637	120	73	215	70	131	416
Estados Unidos	70	6	13	0	16	33	90	10	125	301	158	13	17	81	111
CAN	843	233	113	278	281	320	160	247	285	235	88	0	8 451	1 152	9 603
Bolivia	0	0	0	0	0	0	0	0	42	0	10	0	0	0	0
Colombia	533	233	113	0	278	158	0	226	161	235	79	0	8 369	513	8 882
Venezuela	252	0	0	278	0	0	160	0	0	0	0	0	0	639	639
Ecuador	59	0	0	0	3	162	0	21	81	0	0	0	82	0	82
MERCOSUR	981	60	139	370	153	172	305	290	320	208	582	272	982	251	1 505
Argentina	776	60	0	0	0	82	72	0	158	0	80	0	264	0	264
Brasil	0	0	3	32	0	26	0	0	0	0	91	0	0	0	0
Uruguay	205	0	137	337	153	65	234	290	162	208	411	272	719	251	1 242
CHILE	365	185	198	128	0	442	5	233	0	4	1	500	176	6	683
MEXICO	4	0	0	0	0	0	0	0	0	0	0	0	0	0	0
COSTA RICA	0	0	0	0	0	0	0	0	0	0	0	0	0	0	0
II. EUROPA	76 527	19 834	24 111	26 595	21 819	28 353	27 276	30 669	38 059	30 323	34 992	28 019	33 526	27 542	89 087
UNION EUROPEA	297	13	1 012	14	5	1 575	2 676	144	2 612	1 008	152	139	84	38	262
Alemania	4	0	0	0	0	0	65	28	100	178	36	27	25	28	80
España	0	0	0	0	0	0	0	0	0	4	0	0	0	0	0
Francia	4	4	0	3	0	26	0	0	0	0	0	112	0	0	112
Holanda	0	0	0	0	0	0	0	58	43	157	0	0	0	0	0
Italia	0	0	0	0	0	40	0	0	0	18	0	0	59	0	59
Reino Unido	9	9	0	11	5	0	70	0	13	216	74	0	0	11	11
Suecia	5	0	988	0	0	63	0	0	0	224	0	0	0	0	0
Resto de Unión Eur. 1/	275	0	24	0	0	1 446	2 540	58	2 457	211	42	0	0	0	0
SUIZA	76 094	19 694	23 094	26 528	21 761	26 778	24 531	30 525	35 447	29 315	34 771	27 880	33 389	27 452	88 721
NORUEGA	137	128	5	53	52	0	69	0	0	0	69	0	52	52	104
III. ASIA	2 829	107	33	1 423	1 434	1 997	20	1 357	87	5	604	495	0	33	528
Japón	62	33	33	8	20	11	20	8	2	5	106	15	0	13	28
Republica de Corea	74	74	0	888	817	908	0	1 348	85	0	212	0	0	21	21
Resto de Asia 2/	2 692	0	0	527	598	1 079	0	0	0	0	285	480	0	0	480
IV. OCEANIA	0	0	0	0	0	0	0	0	0	0	231	0	0	2 827	2 827
Australia	0	0	0	0	0	0	0	0	0	0	231	0	0	2 827	2 827
TOTAL	81 984	20 772	24 614	28 943	23 836	31 381	27 886	32 908	39 513	31 197	36 729	29 515	43 222	32 024	104 761

1/ Comprende: Bélgica, Dinamarca, Finlandia, Hungría, Polonia, Portugal y Rumania.

2/ Comprende: China e Israel.

FUENTE: SUNAT. www.sunat.gob.pe

ELABORACION: BCRP, Sucursal Puno.

ANEXO 18

ADUANA DE DESAGUADERO: IMPORTACIONES (CIF), SEGÚN USO O DESTINO ECONOMICO
(Miles de US\$)

RUBROS	2009											2010			
	ENE-MAR	MAR	ABR	MAY	JUN	JUL	AGO	SET	OCT	NOV	DIC	ENE	FEB	MAR	ENE-MAR
BIENES DE CONSUMO	6 385,0	1 997,5	1 484,7	942,7	2 264,2	2 569,3	2 949,8	4 895,0	5 923,6	3 051,2	5 027,5	2 370,4	1 725,7	1 107,5	5 203,6
. Alimentos y Bebidas	5 755,7	1 777,9	1 316,9	761,6	2 113,4	2 398,0	2 775,3	4 727,6	5 636,7	2 776,3	4 513,7	2 258,9	1 580,2	988,3	4 827,4
. Productos Farmacéuticos	0,0	0,0	27,3	0,0	0,0	0,0	0,0	0,0	0,0	0,0	0,0	0,0	0,0	0,0	0,0
. Utensilios Domésticos	0,0	0,0	0,0	0,0	0,0	0,0	0,0	0,0	0,0	0,0	0,0	0,0	0,0	0,0	0,0
. Electrod.y Veh.Usó Part.	64,0	29,7	0,0	50,4	10,0	13,5	0,0	0,0	0,0	0,0	0,0	0,0	13,0	0,0	13,0
. Otros	565,3	189,8	140,5	130,7	140,9	157,9	174,5	167,4	287,0	274,9	513,8	111,5	132,4	119,2	363,1
INSUMOS	31 217,7	11 940,9	13 769,3	16 257,5	19 893,7	20 718,5	16 555,1	18 619,7	18 536,3	19 650,4	12 886,7	12 968,5	14 214,0	15 575,3	42 757,8
. Combustibles y Lubricantes	0,0	0,0	0,0	0,0	52,4	67,8	17,8	0,0	126,8	282,8	172,1	35,2	36,7	189,6	261,5
. Insumos para la Agricultura	6 851,5	2 376,6	5 525,8	6 610,9	5 509,5	4 786,5	5 573,9	6 031,2	5 746,2	6 324,2	4 242,3	3 795,2	4 000,1	4 622,5	12 417,8
. Insumos para la Industria	24 366,2	9 564,3	8 243,5	9 646,6	14 331,8	15 864,2	10 963,4	12 588,5	12 663,3	13 043,5	8 472,4	9 138,0	10 177,2	10 763,2	30 078,4
BIENES DE CAPITAL	1 781,7	250,1	263,0	412,7	306,9	374,9	180,9	434,9	241,7	221,4	368,8	134,1	191,8	431,1	757,1
. Maquinaria y Equipo	783,2	65,3	0,0	17,7	26,4	32,2	0,0	18,6	0,0	10,8	44,5	0,0	15,5	0,0	15,5
. Partes y Piezas	270,5	0,0	0,0	48,3	0,0	0,0	0,0	115,6	52,8	48,7	72,7	3,0	48,3	150,0	201,2
. Herramientas	0,0	0,0	0,0	0,0	0,0	0,0	0,0	0,0	3,6	1,6	2,1	0,0	0,0	4,0	4,0
. Materiales de Construcción	728,0	184,9	263,0	346,7	280,6	342,7	180,9	300,7	185,4	160,3	249,5	131,1	128,0	277,1	536,3
TOTAL	39 384,4	14 188,5	15 517,0	17 612,8	22 464,9	23 662,7	19 685,7	23 949,6	24 701,7	22 923,0	18 283,1	15 473,0	16 131,5	17 113,9	48 718,4

FUENTE: SUNAT. www.sunat.gob.pe

ELABORACION: BCRP, Sucursal Puno.

ANEXO 19

INGRESOS CORRIENTES DEL GOBIERNO CENTRAL (*)
(En miles de Nuevos Soles)

RUBROS	2009											2010			
	ENE-MAR	MAR	ABR	MAY	JUN	JUL	AGO	SET	OCT	NOV	DIC	ENE	FEB	MAR	ENE-MAR
I. INGRESOS TRIBUTARIOS	46 201,9	17461,0	27546,4	20741,7	20397,0	20350,8	18377,2	21216,7	23 689,7	20 323,2	18282,7	19010,4	17562,5	17 457,0	54 029,9
1. Impuesto a la renta	14 307,5	4 836,0	16610,6	5 110,3	5 617,0	4 950,7	4 882,3	5 101,3	6 226,8	5 387,8	5 588,1	6 650,0	5 339,9	5 702,3	17 692,2
- Personas naturales	2 955,4	839,6	926,1	1 278,4	845,2	864,1	1 050,9	872,2	958,7	990,9	1 010,6	1 202,7	930,0	945,5	3 078,2
- Personas jurídicas	10 647,5	3 382,2	3 575,1	3 563,7	4 219,3	3 886,8	3 714,4	4 126,4	5 199,8	4 371,0	4 513,2	5 370,9	4 300,2	4 142,4	13 813,5
- Regularización	704,6	614,2	12109,4	268,3	552,5	199,8	117,0	102,7	68,3	25,9	64,2	76,5	109,6	614,4	800,4
2. Impuestos a la Importación	332,7	139,5	73,4	84,0	55,5	128,8	104,6	277,6	193,9	110,3	153,3	133,7	53,9	72,8	260,4
3. Impuestos a la Prod. y consumo	30 999,2	12296,8	10635,3	15400,6	14528,9	15133,6	13232,3	15674,8	17 114,6	14 658,2	12309,4	11950,7	11996,4	11 340,4	35 287,5
. Impuesto General a las Ventas	30 553,5	12144,3	10486,0	15236,9	14262,8	14888,6	12973,3	15431,4	16 893,2	14 416,3	12023,7	11676,1	11815,9	11 042,6	34 534,7
- Interno	12 618,1	5 275,4	3 374,2	7 799,8	3 710,6	4 594,1	3 660,5	4 245,6	6 163,0	4 103,0	3 741,3	4 452,2	4 806,3	3 485,5	12 744,0
- Importaciones	17 935,4	6 868,9	7 111,8	7 437,0	10552,2	10294,5	9 312,7	11185,9	10 730,2	10 313,4	8 282,4	7 223,9	7 009,6	7 557,2	21 790,6
. Impuesto Selectivo al Consumo	445,6	152,5	149,3	163,7	266,1	245,0	259,0	243,3	221,3	241,9	285,8	274,6	180,5	297,7	752,8
- Interno	96,5	40,1	54,4	56,5	52,3	66,7	38,7	90,4	77,1	76,2	79,7	94,9	47,7	85,5	228,1
- Importaciones	349,1	112,5	94,9	107,1	213,8	178,3	220,3	152,9	144,3	165,6	206,0	179,7	132,8	212,3	524,7
4. Otros ingresos	562,5	188,7	227,0	146,8	195,6	137,8	158,0	163,1	154,5	166,9	231,9	275,9	172,3	341,6	789,8
II. INGRESOS NO TRIBUTARIOS	1 600,5	544,4	1 170,5	1 066,0	1 049,1	1 169,4	1 100,9	1 157,5	1 111,9	1 190,2	1 160,1	1 340,2	517,6	685,9	2 543,6
III. TOTAL	47 802,4	18005,5	28716,9	21807,8	21446,1	21520,3	19478,1	22374,2	24 801,7	21 513,4	19442,8	20350,5	18080,0	18 142,9	56 573,5

FUENTE: SUNAT. www.sunat.gob.pe

(*) Preliminar: actualizado con la Nota Tributaria del mes de marzo

ELABORACION: BCRP, Sucursal Puno.

ANEXO 20

GASTOS DEL GOBIERNO REGIONAL, SEGÚN TIPO DE GASTO
(En miles de Nuevos Soles)

TIPO DE GASTO	2009											2010			
	ENE-MAR	MAR	ABR	MAY	JUN	JUL	AGO	SET	OCT	NOV	DIC	ENE	FEB	MAR	ENE-MAR
1. GASTOS CORRIENTES	153 959	49 470	50 899	55 177	52 718	56 809	52 226	48 792	73 090	52 331	66 414	57 622	49 825	51 435	158 883
. Personal y Obligaciones Sociales	120 569	37 692	38 069	41 728	38 692	41 678	38 423	35 738	40 009	38 766	50 797	47 219	38 941	38 026	124 185
. Pensiones y Otras Prestaciones Sociales	18 944	5 693	5 682	5 661	5 682	6 756	5 702	5 490	5 728	5 724	8 240	8 150	5 667	5 837	19 655
. Bienes y Servicios	10 029	3 557	5 685	6 306	6 411	6 980	6 491	6 324	5 920	6 346	6 026	1 441	4 123	7 213	12 776
. Donaciones y Transferencias	2 370	790	790	790	790	790	790	790	790	790	790	798	798	0	1 596
. Otros Gastos	2 047	1 737	673	693	1 142	605	820	450	20 643	705	561	14	296	360	671
2. GASTOS DE CAPITAL	3 845	2 755	6 962	20 259	11 385	20 271	40 044	31 398	18 176	22 470	59 148	681	5 085	6 002	11 769
. Adquisición de Activos no Financieros	3 845	2 755	6 962	20 259	11 385	20 271	40 044	31 398	18 176	22 470	59 148	681	5 085	6 002	11 769
. Adquisición de Activos Financieros	0	0	0	0	0	0	0	0	0	0	0	0	0	0	0
. Otros Gastos de Capital	0	0	0	0	0	0	0	0	0	0	0	0	0	0	0
3. SERVICIO DE LA DEUDA	0	0	0	0	0	0	0	0	0	0	0	0	0	0	0
. Servicio de la Deuda Pública	0	0	0	0	0	0	0	0	0	0	0	0	0	0	0
T O T A L	157 804	52 225	57 860	75 437	64 103	77 079	92 269	80 190	91 265	74 801	125 563	58 303	54 911	57 437	170 652

FUENTE: MEF: Transparencia Económica y Oficina de Presup. y Planificación de la Región Puno

(*) Preliminar: actualizado al mes de marzo

ELABORACION: BCRP, Sucursal Puno.

ANEXO 21

GASTOS DE LOS GOBIERNOS LOCALES POR TODA FUENTE DE FINANCIAMIENTO, SEGÚN TIPO DE GASTO (*)

(En miles de Nuevos Soles)

TIPO DE GASTO	2009											2010			
	ENE-MAR	MAR	ABR	MAY	JUN	JUL	AGO	SET	OCT	NOV	DIC	ENE	FEB	MAR	ENE-MAR
1. GASTOS CORRIENTES	33 291	14 931	16 138	15 668	16 188	17 640	16 738	17 324	18 403	17 290	36 044	6 272	14 436	17 411	38 119
. Personal y Obligaciones Sociales	10 846	3 870	4 063	3 541	3 542	5 093	3 699	3 741	4 026	3 584	5 371	3 125	4 815	4 526	12 466
. Pensiones y Otras Prestaciones Sociales	2 304	1 417	1 934	2 479	3 132	2 271	2 081	2 716	2 429	2 062	5 151	573	612	900	2 085
. Bienes y Servicios	19 220	9 262	9 587	8 952	8 601	9 800	10 262	10 156	11 127	10 880	21 163	2 234	8 199	11 258	21 691
. Donaciones y Transferencias	455	182	381	372	744	293	429	532	553	534	3 442	134	448	404	986
. Otros Gastos	467	200	173	323	169	184	267	178	268	230	918	205	361	324	891
2. GASTOS DE CAPITAL	49 252	25 849	31 474	23 913	29 539	40 521	39 084	41 994	46 932	52 320	137 203	5 033	22 151	30 306	57 491
. Adquisición de Activos no Financieros	49 239	25 844	31 474	23 913	29 539	40 521	39 084	41 994	46 932	51 732	134 516	5 033	22 149	30 309	57 491
. Adquisición de Activos Financieros	0	0	0	0	0	0	0	0	0	0	0	0	3	-3	0
. Otros Gastos de Capital	13	5	0	0	0	0	0	0	0	588	2 686	0	0	0	0
3. SERVICIO DE LA DEUDA	2 058	766	756	717	792	629	773	646	463	981	1 427	462	639	1 141	2 242
. Servicio de la Deuda Pública	2 058	766	756	717	792	629	773	646	463	981	1 427	462	639	1 141	2 242
II. GASTOS	84 601	41 547	48 368	40 298	46 519	58 790	56 595	59 964	65 798	70 590	174 673	11 768	37 227	48 858	97 853

FUENTE: MEF - Transparencia Económica.

ELABORACION: BCRP, Sucursal Puno.

(*) Preliminar: actualizado al mes de marzo

ANEXO 22

RESULTADO ECONOMICO DE LAS EMPRESAS ESTATALES

(En miles de Nuevos Soles)

FUENTE	2009											2010			
	ENE-MAR	MAR	ABR	MAY	JUN	JUL	AGO	SET	OCT	NOV	DIC	ENE	FEB	MAR	ENE-MAR
INGRESOS	87 515	18 264	12 307	99 860	19 717	15 005	16 646	17 620	13 157	14 731	18 514	13 691	13 831	13 333	40 855
. San Gabán	60 082	11 140	5 880	66 393	13 118	7 692	9 777	10 786	6 295	7 929	10 430	6 749	6 086	4 882	17 717
. Electro Puno	27 433	7 124	6 428	33 466	6 600	7 314	6 869	6 834	6 862	6 802	8 084	6 942	7 745	8 451	23 138
EGRESOS	28 432	7 206	11 263	48 832	8 978	8 245	11 689	9 363	9 336	7 618	10 630	7 028	6 228	10 031	23 287
. San Gabán	14 214	5 250	7 707	24 591	4 558	4 608	5 138	4 117	4 379	3 032	4 412	2 613	3 258	2 790	8 662
. Electro Puno	14 218	1 957	3 556	24 241	4 420	3 638	6 551	5 246	4 957	4 586	6 217	4 415	2 969	7 241	14 625
GASTOS DE CAPITAL	361	160	179	680	6 401	533	1 285	5 791	353	1 509	1 388	295	340	1 531	2 166
. San Gabán	297	129	16	326	180	99	9	32	37	76	405	10	111	236	358
. Electro Puno	64	31	162	354	6 221	434	1 276	5 759	316	1 433	983	285	229	1 295	1 809
INGRESOS DE CAPITAL	0	0	0	0	0	0	0	0	0	0	20 259	0	0	0	0
. San Gabán	0	0	0	0	0	0	0	0	0	0	0	0	0	0	0
. Electro Puno	0	0	0	0	0	0	0	0	0	0	20 259	0	0	0	0
RESULTADO PRIMARIO	58 722	10 897	866	50 348	4 339	6 227	3 671	2 467	3 469	5 604	26 754	6 368	7 263	1 771	15 402
. San Gabán	45 571	5 761	-1 844	41 476	8 380	2 985	4 629	6 637	1 879	4 821	5 613	4 126	2 716	1 856	8 698
. Electro Puno	13 151	5 135	2 709	8 872	-4 041	3 242	-958	-4 170	1 589	783	21 142	2 243	4 547	-85	6 705
TRANSFERENCIAS	0	0	0	0	0	0	-6	0	0	0	0	0	0	0	0
. San Gabán	0	0	0	0	0	0	-6	0	0	0	0	0	0	0	0
. Electro Puno	0	0	0	0	0	0	0	0	0	0	0	0	0	0	0
FINANCIAMIENTO NETO	-9 923	-9 835	-9 660	-19 583	-29	-115	0	-59	-19 658	-29	-107	-29	-29	-18 696	-18 755
. San Gabán	-9 806	-9 806	-9 630	-19 436	0	-86	0	0	-19 629	0	-78	0	0	-18 666	-18 666
. Electro Puno	-118	-29	-29	-147	-29	-29	0	-59	-29	-29	-29	-29	-29	-29	-88
RESULTADO ECONOMICO	58 722	10 897	866	50 348	4 339	6 227	3 666	2 467	3 469	5 604	26 754	6 368	7 263	1 771	15 402
. San Gabán	45 571	5 761	-1 844	41 476	8 380	2 985	4 623	6 637	1 879	4 821	5 613	4 126	2 716	1 856	8 698
. Electro Puno	13 151	5 135	2 709	8 872	-4 041	3 242	-958	-4 170	1 589	783	21 142	2 243	4 547	-85	6 705

FUENTE: MEF - Transparencia Económica - FONAFE

ELABORACION: BCRP, Sucursal Puno.

ANEXO 23

SALDO DE DEPOSITOS EN EL SISTEMA FINANCIERO, SEGUN ENTIDADES

(Miles de Nuevos Soles)

BANCOS	2009										2010				
	MAR	ABR	MAY	JUN	JUL	AGO	SET	OCT	NOV	DIC	ENE	FEB	MAR	Flujo	Var real
EMPRESAS BANCARIAS	344 241	306 884	320 815	294 718	312 436	300 775	326 104	291 249	302 817	321 792	292 015	279 256	309 565	-34 676	-10,7
. Crédito	117 531	91 181	89 188	87 505	92 305	91 256	97 624	104 776	102 641	99 060	98 668	96 816	104 562	-12 968	-0,1
. Interbank	54 907	58 012	65 994	53 577	53 699	54 025	55 782	53 744	57 239	60 148	56 541	52 934	54 108	-799	0,0
. Scotiabank	68 638	78 678	72 983	54 275	70 964	57 569	57 157	59 049	56 652	70 461	54 526	49 467	57 083	-11 555	-0,2
. Continental	91 172	66 975	79 322	86 045	81 546	82 772	100 097	58 215	69 791	75 400	64 507	62 402	75 469	-15 703	-0,2
. Financiero	0	2	4	5	5	12	25	18	50	60	32	43	61	61	-
. MIBANCO	8 597	8 639	9 889	9 902	10 245	11 171	11 232	11 205	11 591	11 756	12 673	12 354	12 798	4 201	0,5
. Azteca	3 396	3 396	3 437	3 408	3 672	3 970	4 186	4 241	4 853	4 905	5 068	5 240	5 483	2 087	0,6
INST. DE MICROFIN.	76 918	78 032	80 465	83 500	87 392	88 328	91 830	94 817	100 698	107 430	109 037	115 873	121 565	44 647	0,6
Cajas Municipales	46 281	48 565	50 704	52 498	55 559	55 545	57 653	59 710	63 197	66 824	67 968	74 029	79 071	32 790	0,7
. Arequipa	24 489	25 429	26 562	26 738	29 111	28 669	29 801	31 696	34 105	35 943	36 708	39 701	43 213	18 724	0,8
. Cusco	15 722	16 760	17 532	18 975	19 275	19 776	20 621	20 924	21 704	23 531	22 749	25 227	26 570	10 848	0,7
. Tacna	6 070	6 377	6 611	6 784	7 172	7 100	7 232	7 089	7 388	7 350	8 510	9 100	9 288	3 218	0,5
. Piura	0	0	0	0	0	0	0	0	0	1	68	279	339	339	-
Cajas Rurales	30 637	29 467	29 761	31 003	31 833	32 784	34 177	35 107	37 501	40 605	41 001	41 565	42 155	11 517	0,4
. Los Andes	30 637	29 467	29 761	31 003	31 833	32 784	34 177	35 107	37 501	40 605	41 001	41 565	42 155	11 517	0,4
EMPRESAS FINANCIERAS	10 323	9 999	9 649	9 360	8 840	8 733	8 468	8 095	7 940	8 550	8 456	8 401	7 960	-2 363	-0,2
. CrediScotia	10 323	9 999	9 649	9 360	8 840	8 733	8 468	8 095	7 940	7 966	7 826	7 861	7 486	-2 837	-0,3
. TFC S.A.	0	0	0	0	0	0	0	0	0	0	0	0	0	0	-
. Edificar	0	0	0	0	0	0	0	0	0	584	630	540	474	474	-
TOTAL	431 481	394 915	410 930	387 578	408 668	397 837	426 401	394 161	411 455	437 771	409 508	403 529	439 090	7 609	0,0

FUENTE: SBS y entidades bancarias de la región.

ELABORACION: BCRP, Sucursal Puno.

ANEXO 24

SALDOS DE DEPOSITOS DEL SISTEMA FINANCIERO, SEGUN TIPO DE OPERACIÓN
(Miles de Nuevos Soles)

BANCOS	2009										2010				
	MAR	ABR	MAY	JUN	JUL	AGO	SET	OCT	NOV	DIC	ENE	FEB	MAR	Flujo	Var real
EMPRESAS BANCARIAS	344 241	306 884	320 815	294 718	312 436	300 775	326 104	291 249	302 817	321 792	292 015	279 256	309 565	-34 676	-0,1
. Vista	106 260	85 417	97 409	93 045	104 751	90 345	115 174	85 596	91 709	105 907	80 775	75 064	79 854	-26 405	-0,3
. Ahorro	119 483	114 691	104 755	100 039	107 889	106 438	109 632	108 747	115 516	121 492	124 383	119 423	141 123	21 640	0,2
. Plazo	118 498	106 776	118 651	101 634	99 796	103 993	101 298	96 906	95 592	94 393	86 858	84 769	88 588	-29 910	-0,3
INST. DE MICROFINANZAS	76 918	78 032	80 466	83 500	87 392	88 328	91 830	94 817	100 698	107 430	109 037	115 873	121 565	44 647	0,6
. Vista	0	0	0	0	0	0	0	0	0	0	0	0	0	0	-
. Ahorro	28 696	28 417	27 885	28 640	29 917	29 741	30 927	32 645	34 826	37 436	37 798	39 557	40 400	11 704	0,4
. Plazo	48 222	49 615	52 580	54 860	57 475	58 588	60 903	62 172	65 872	69 994	71 239	76 316	81 165	32 943	0,7
EMPRESAS FINANCIERAS	10 323	9 999	9 649	9 360	8 840	8 733	8 468	8 095	7 940	8 550	8 456	8 401	7 960	-2 363	-0,2
. Vista	144	29	14	54	11	165	121	187	114	8	95	96	84	-61	-0,4
. Ahorro	975	826	817	721	745	689	677	623	618	740	591	694	663	-311	-0,3
. Plazo	9 204	9 144	8 818	8 585	8 085	7 879	7 670	7 285	7 207	7 801	7 770	7 611	7 213	-1 990	-0,2
T O T A L	431 481	394 915	410 930	387 578	408 668	397 837	426 401	394 161	411 455	437 771	409 508	403 529	439 090	7 609	0,0
. Vista	106 404	85 446	97 423	93 099	104 762	90 510	115 295	85 783	91 824	105 915	80 870	75 160	79 938	-26 466	-0,3
. Ahorro	149 154	143 934	133 457	129 400	138 551	136 868	141 236	142 015	150 960	159 669	162 772	159 673	182 186	33 033	0,2
. Plazo	175 924	165 535	180 050	165 079	165 355	170 459	169 870	166 362	168 671	172 187	165 867	168 696	176 966	1 042	0,0

FUENTE: SBS y entidades bancarias de la región.

ELABORACION: BCRP, Sucursal Puno.

ANEXO 25

SALDO TOTAL DE COLOCACIONES DEL SISTEMA FINANCIERO, SEGUN ENTIDADES
(Miles de Nuevos Soles)

BANCOS	2009										2010				
	MAR	ABR	MAY	JUN	JUL	AGO	SET	OCT	NOV	DIC	ENE	FEB	MAR	Flujo	Var real
EMPRESAS BANCARIAS	467 348	461 475	465 306	464 878	467 049	463 609	471 273	487 654	494 136	492 673	490 184	492 127	502 144	34 796	6,6%
. Crédito	112 540	111 836	111 751	112 761	115 705	115 388	116 125	128 947	129 715	129 493	129 067	130 414	133 634	21 094	17,9%
. Interbank	96 555	96 770	97 093	96 756	96 749	95 739	102 830	103 343	102 516	101 917	100 927	101 877	101 502	4 948	4,3%
. Scottiabank	72 359	71 307	73 299	75 177	75 896	76 912	78 548	80 231	83 002	84 705	85 782	86 241	88 247	15 888	21,0%
. Continental	108 081	103 600	104 636	102 507	101 726	98 223	95 133	95 224	97 796	95 250	93 060	91 378	93 430	-14 651	-14,2%
. Financiero	49	57	99	111	122	148	167	182	214	270	288	296	286	237	480,6%
. MIBANCO	75 713	75 733	76 247	75 322	74 572	74 935	76 278	77 542	78 730	78 858	78 888	79 743	82 918	7 204	8,7%
. Azteca	2 052	2 171	2 181	2 244	2 280	2 265	2 191	2 185	2 163	2 180	2 173	2 178	2 127	76	2,9%
INST. DE MICROFINANZAS	390 187	394 861	408 630	413 110	422 024	432 387	437 109	446 569	463 830	470 142	475 480	480 746	487 255	97 068	23,9%
Cajas Municipales	311 814	316 594	326 854	330 163	337 270	343 730	346 054	351 515	361 295	361 295	363 146	368 184	374 236	62 422	19,1%
. Arequipa	222 576	225 097	229 351	230 557	234 834	238 129	235 676	236 446	238 878	238 878	238 967	241 569	244 188	21 612	8,9%
. Cusco	47 403	49 171	50 387	51 754	52 863	54 583	57 797	60 922	64 990	64 990	65 421	65 522	67 986	20 583	42,3%
. Tacna	41 834	42 326	47 116	47 852	49 572	51 017	52 580	54 147	56 866	56 866	57 687	59 483	59 990	18 156	42,3%
. Piura	0	0	0	0	0	0	0	0	561	561	1 071	1 610	2 072	2 072	#jDIV/0!
Cajas Rurales	26 506	26 351	26 675	26 191	26 000	26 235	25 969	25 979	26 040	27 487	28 063	28 291	29 329	2 824	9,8%
. Los Andes	26 506	26 351	26 675	26 191	26 000	26 235	25 969	25 979	26 040	27 487	28 063	28 291	29 329	2 824	9,8%
EDPYME	51 868	51 916	55 101	56 756	58 753	62 422	65 086	69 075	76 496	81 360	84 270	84 270	83 690	31 822	60,1%
. Nueva Visión	3 028	3 438	5 779	6 074	6 870	8 249	9 034	9 597	9 747	11 561	13 586	13 586	10 368	7 339	239,8%
. Raíz	47 008	46 695	47 523	48 991	50 116	52 440	54 219	57 613	61 834	64 382	65 305	65 305	67 722	20 715	43,0%
. Efectiva	1 832	1 783	1 800	1 691	1 767	1 733	1 833	1 865	1 874	2 128	2 090	2 090	2 283	451	23,7%
. Solidaridad	0	0	0	0	0	0	0	0	3 041	3 289	3 289	3 289	3 317	3 317	#jDIV/0!
EMPRESAS FINANCIERAS	135 502	134 682	134 329	134 429	134 669	136 791	139 518	142 502	147 040	153 072	154 840	146 689	161 578	26 075	18,3%
. CrediScolia	37 456	35 982	34 901	34 513	33 977	34 479	35 093	35 436	36 431	37 724	38 118	38 917	40 626	3 170	7,6%
. TFC S.A.	351	400	458	466	519	553	549	539	519	558	550	550	510	158	44,0%
. Edificar	97 695	98 300	98 970	99 450	100 172	101 759	103 875	106 527	110 090	114 789	116 172	107 222	120 442	22 746	22,4%
TOTAL	993 038	991 017	1 008 264	1 012 417	1 023 742	1 032 788	1 047 900	1 076 725	1 105 006	1 115 886	1 120 504	1 119 561	1 150 977	157 939	15,0%

FUENTE: SBS y entidades bancarias de la región

ELABORACION: BCRP, Sucursal Puno.

ANEXO 26

COEFICIENTES DE CARTERA PESADA, SEGÚN ENTIDADES
(En porcentajes)

BANCOS	2009											2010		
	MAR	ABR	MAY	JUN	JUL	AGO	SET	OCT	NOV	DIC	ENE	FEB	MAR	
EMPRESAS BANCARIAS	2,5	2,6	3,6	2,8	3,3	3,7	5,1	2,2	3,8	2,2	2,2	2,2	2,1	
. Crédito	0,2	0,1	0,1	0,3	0,2	0,1	0,1	0,1	5,3	0,1	0,1	0,2	0,1	
. Interbank	2,4	2,3	120,6	3,0	3,0	3,2	3,2	3,3	3,5	3,6	3,6	3,7	3,8	
. Scotiabank	2,0	2,3	2,1	2,0	2,0	8,9	1,7	1,7	2,3	1,6	1,9	1,4	1,6	
. Continental	3,6	3,7	3,4	4,1	7,2	3,6	2,1	2,0	2,2	2,2	2,2	2,1	2,0	
. Financiero	0,0	0,0	0,0	0,0	0,0	0,0	0,0	0,0	0,0	0,0	0,0	0,0	0,0	
. MIBANCO	2,9	4,2	4,8	5,4	5,4	4,4	4,4	5,1	5,1	4,5	4,4	4,4	4,1	
	0,0	0,0	-	0,0	0,0	0,0	0,0	0,0	0,0	0,0	0,0	0,0	0,0	
INST. DE MICROFINANZAS														
Cajas Municipales	3,8	6,1	4,0	4,2	4,5	4,5	4,3	4,4	4,5	3,4	4,3	3,9	3,9	
. Arequipa	3,8	6,5	4,3	4,1	4,4	4,5	4,3	4,5	4,6	3,3	4,5	4,6	4,6	
. Cusco	23,0	26,1	19,5	28,1	4,2	4,4	4,2	4,5	4,6	3,7	4,4	4,6	4,3	
. Tacna	5,1	20,2	3,9	5,1	5,7	5,5	5,2	5,2	5,3	4,7	5,4	5,4	5,8	
. Piura	2,0	3,6	3,1	3,4	4,0	3,7	3,9	4,0	4,1	0,5	3,9	4,2	4,2	
Cajas Rurales	0,0	0,0	0,0	0,0	0,0	0,0	0,0	0,0	0,0	0,0	0,0	0,0	0,1	
. Los Andes	4,7	5,0	8,0	5,5	5,5	5,6	5,9	5,9	6,0	5,0	5,3	5,1	5,0	
EDPYMES	4,7	5,0	8,0	5,5	5,5	5,6	5,9	5,9	6,0	5,0	5,3	5,1	5,0	
. Nueva Visión	3,6	4,3	0,6	3,9	4,2	4,0	3,8	3,6	3,4	3,3	3,1	0,1	0,7	
. Raíz	0,0	0,0	0,0	0,0	0,0	0,0	0,0	0,0	0,0	0,0	0,0	0,0	6,1	
. Efectiva	4,0	4,7	1,1	4,6	5,0	4,7	4,6	4,3	4,0	4,0	3,9	0,1	0,1	
. Solidaridad	0,0	0,0	-	0,0	0,0	0,0	0,0	0,0	0,0	0,0	0,0	0,0	2,4	
	0,0	0,0	0,0	0,0	0,0	0,0	0,0	0,0	0,0	0,0	0,0	0,0	0,0	
EMPRESAS FINANCIERAS														
. CrediScotia	4,7	5,5	6,1	5,4	5,3	4,9	4,7	4,6	3,8	3,7	3,4	4,0	3,3	
. TFC S.A.	9,6	11,4	25,5	10,4	10,2	8,4	7,9	6,9	5,5	5,5	2,9	3,8	2,5	
. Edificar	0,0	0,0	-	0,0	0,0	0,0	0,0	0,0	0,0	0,0	0,0	0,0	0,0	
TOTAL	3,3	4,3	3,8	3,7	4,0	4,2	4,7	3,5	4,1	2,9	3,3	3,1	3,1	

FUENTE: Entidades bancarias de la región.

ELABORACION: BCRP, Sucursal Puno.

VII.-Ficha Técnica:

Metodología del Cálculo del Indicador de Actividad Económica Regional del departamento de Puno

El Indicador de Actividad Económica es un indicador parcial de corto plazo, que busca medir el desenvolvimiento de la economía regional, a partir de la evolución de la actividad de los principales sectores. Los sectores considerados representan el 63,7 por ciento del Valor Agregado Bruto del departamento, publicado por el INEI.

El Indicador, se obtiene mediante la agregación ponderada de los índices sectoriales, utilizando como factor de ponderación la estructura porcentual anual del año 2007, elaborado por el INEI.

$$\text{Indicador} = \sum_{i=1}^n I_{\text{sector } i(t)} * w_i$$

I_i = Índice del sector i en el período (mes) t
 n = Número de sectores que componen el índice
 w_i = Peso relativo ponderado del sector i en base a su contribución al PBI departamental 2007.

Lo sectores que incluye el Indicador Regional son: agropecuario, pesca, minería, manufactura, electricidad y agua, construcción, servicios gubernamentales y servicios financieros.

El índice de los sectores agropecuario, pesca, minería, manufactura, electricidad y agua, se calcula en base al Valor Bruto de Producción, de la siguiente manera:

$$\text{Indice sector } i = \left[\frac{VBP_{it}}{VBP_i \text{ prom. 2007}} \right] * 100$$

en donde:

i = Sector analizado

VBP_{it} = Valor Bruto de la Producción del sector i del mes t a precios de 1994.

$VBP_{\text{prom } i \text{ 2007}}$ = Valor Bruto de Producción promedio 2007 del sector i a precios de 1994.

Características del procedimiento:

- a) La clasificación de los sectores productivos se basa en la Clasificación Industrial Internacional Uniforme (CIIU-Revisión 3).
- b) Las fuentes de la información sectorial son:
 - Para los sectores: agropecuario, pesca, minería, los respectivos ministerios sectoriales.
 - Para el sector manufactura, son dos las fuentes: el Ministerio de la Producción (Dirección Regional de Puno) y encuestas directas aplicadas a empresas representativas de las principales ramas industriales.
 - Para el sector electricidad y agua, las fuentes son: el Organismo Supervisor de la Inversión en Energía y Minería (Osinergmin) y la Empresa Municipal de Saneamiento de Puno (EMSAPUNO S.A.) y SEDAJULIACA, respectivamente.
 - Para el sector construcción, la fuente es la empresa Cemento Sur S.A..
 - Para los sectores servicios gubernamentales y servicios financieros, las fuentes son el Ministerio de Economía y Finanzas (Sistema Integrado de Administración Financiera del Sector Público SIAF-SP), el Gobierno Regional de Puno a través de la Gerencia de Planificación y Presupuesto, la Superintendencia de Banca, Seguros y AFP y entidades financieras de la región.
- c) El valor bruto de producción (VBP) de los sectores: agropecuario, pesca, minería, electricidad y agua, se obtiene de la aplicación de los precios del año base (1994), a los volúmenes de producción de los sectores respectivos. Los precios del año base, son los utilizados por la Dirección Nacional de Cuentas Nacionales del INEI.
- d) El VBP del sector construcción se estima de manera indirecta y se utiliza como

información básica los despachos de cemento.

- e) El VBP del sector servicios gubernamentales se calcula a partir del gasto en *Personal y obligaciones sociales* y compra de *Bienes y Servicios* del Gobierno Regional, que se deflactan a precios del año 1994, utilizando el IPC e IPM, respectivamente. La fuente es el Ministerio de Economía y Finanzas y el Gobierno Regional de Puno.
- f) El VBP del sector Servicios Financieros se calcula a partir de la sumatoria de los saldos de intermediación (créditos directos y depósitos) de las instituciones financieras

que operan en el departamento, deflactados a precios de 1994, utilizando el IPC.

Estructura del Indicador de Actividad Económica Regional

Sector	Pond. (%) 2007
Agropecuario	16,8
Pesca	0,4
Minería	8,1
Manufactura	19,3
Electricidad y agua	0,7
Construcción	7,8
Servicios Gubernamentales	4,9
Servicios Financieros	1,8 1/
TOTAL	58,0

1/ Se considera el peso del sector a nivel nacional (1,8 por ciento).