



**BANCO CENTRAL DE RESERVA DEL PERÚ
SUCURSAL PUNO**

SÍNTESIS ECONÓMICA DE PUNO ENERO 2010¹

DEPARTAMENTO DE ESTUDIOS ECONÓMICOS

¹ En la elaboración de este informe participaron César Gonzales y Martha Choque

CONTENIDO

RESEÑA INTRODUCTORIA	01
I. ACTIVIDAD PRODUCTIVA Y EMPLEO.....	02
1.1. Producción	02
1.1.1. Producción Agropecuaria.....	02
1.1.2. Producción Pesquera	04
1.1.3. Producción Minera	05
1.1.4. Producción Manufacturera	05
1.1.5. Energía y Agua.....	06
1.1.6. Construcción.....	07
1.1.7. Turismo	07
1.1.8. Encuestas de ventas	08
a. Empresas comerciales.....	08
b. Empresas de Servicios.....	09
1.1.9. Expectativas empresariales.....	09
1.2. Aspectos Laborales	10
1.2.1. Sistema Privado de Pensiones	10
II. TIPO DE CAMBIO	11
III. SECTOR EXTERNO.....	11
3.1. Exportaciones.....	11
3.2. Importaciones.....	12
IV. FINANZAS PÚBLICAS.....	14
4.1. Gobierno central.....	14
4.2. Gobierno regional.....	15
4.3. Inversión del Gobierno Regional	15
4.4. Gobiernos locales	16
4.5. Empresas públicas.....	17
V. MONEDA Y CREDITO.....	18
5.1. Depósitos del público.....	18
5.2. Colocaciones	19
5.3. Encaje.....	21
VI. INFORMACIÓN ESTADÍSTICA.....	22
Anexo 01.- Producción agropecuaria, según principales productos	23
Anexo 02.- Superficie agrícola sembrada, según principales cultivos.....	24
Anexo 03.- Superficie agrícola cosechada, según principales cultivos.....	25
Anexo 04.- Extracción y comercialización pesquera, según especies	26
Anexo 05.- Producción minera según principales minerales	27
Anexo 06.- Producción manufacturera (IVF 1994=100)	27
Anexo 07.- Producción manufacturera (Variación real %).....	28
Anexo 08.- Energía eléctrica, según empresas y centrales	29
Anexo 09.- Consumo de agua potable, según tipo de consumo.....	29
Anexo 10.- Arribo de turistas, según nacionalidad	30
Anexo 11.- Pernoctaciones de turistas, según nacionalidad.....	31
Anexo 12.- Empleo formal urbano en empresas de 10 o más trabajadores, por sectores económicos	32

Anexo 13.- Tipo de cambio en el mercado paralelo de la ciudad de Puno	33
Anexo 14.- Exportaciones (FOB), según grupo de productos	34
Anexo 15.- Exportaciones de productos tradicionales	35
Anexo 16.- Exportaciones de productos no tradicionales	36
Anexo 17.- Exportaciones (FOB), por bloque económico y países	37
Anexo 18.- Aduana Desaguadero: Importaciones (CIF), según uso o destino económico...	38
Anexo 19.- Ingresos Corrientes del Gobierno Central.....	39
Anexo 20.- Gastos del Gob. Regional por toda fuente de financiamiento	40
Anexo 21.- Gastos de los gobiernos locales por toda fuente de financiamiento.....	41
Anexo 22.- Resultado económico de las empresas estatales.....	42
Anexo 23.- Saldos de depósitos en el sistema financiero, según entidades	43
Anexo 24.- Saldos de depósitos en el sistema financiero, según tipo de operación.....	44
Anexo 25.- Saldo total de colocaciones del sistema financiero, según entidades.....	45
Anexo 26.- Coeficientes de cartera pesada, según entidades	46
VII. FICHA TÉCNICA	47

Dirección en Internet
http://www.bcrp.gob.pe

RESEÑA INTRODUCTORIA

En enero 2010, el **Indicador de Actividad Económica Regional** se expandió 20,1 por ciento respecto al 2009, debido al mayor dinamismo registrado en los sectores construcción (200,0 por ciento), servicios gubernamentales (18,0 por ciento), energía y agua (13,7 por ciento), servicios financieros (10,0 por ciento) y sector agropecuario (5,4 por ciento); contrarrestado por la disminución en los sectores pesca, manufactura y minería.

El número de afiliados al **sistema privado de pensiones** en enero se incrementó en 6,0 por ciento comparado a enero 2009.

En enero, **las exportaciones** de Puno sumaron US\$ 29,5 millones, 16,2 por ciento mayor (US\$ 4,1 millones) respecto al mismo mes de 2009.

Asimismo, **las importaciones** registradas por la aduana de Desaguadero ascendieron a US\$ 15,5 millones, 23,1 por ciento superior (US\$ 2,9 millones) comparado con el monto importado en enero de 2009.

Los **ingresos corrientes del Gobierno Central** aumentaron en términos reales 35,5 por ciento, explicado por los mayores ingresos tributarios (149,5 por ciento) y no tributarios (31,3 por ciento).

Los **gastos del Gobierno Regional de Puno** aumentaron 21,2 por ciento, siendo los gastos de capital superiores en 238,7 por ciento y los gastos corrientes en 20,3 por ciento; asimismo, las **inversiones** del Gobierno Regional fueron superiores en 237,2 por ciento.

Los gastos de los **gobiernos locales** de Puno y San Román crecieron 18,9 por ciento, mientras que las empresas públicas registraron un superávit económico de S/. 6,4 millones.

Los **depósitos** en el sistema financiero regional subieron 0,7 por ciento y las **colocaciones** aumentaron 13,8 por ciento. El coeficiente de cartera pesada fue de 3,3 por ciento.

I. ACTIVIDAD PRODUCTIVA Y EMPLEO

1.1. Producción

En enero de 2010, el Indicador de Actividad Económica Regional presentó una expansión de 20,1 por ciento comparado con el año 2009, sustentado en el comportamiento positivo del sector construcción (200,0 por ciento), debido al mayor ritmo de ejecución de obras tanto privadas como públicas; asimismo, contribuyeron a este resultado

positivo, la mayor actividad desarrollada en los servicios gubernamentales (18,0 por ciento), en el sector energía y agua (13,7 por ciento), servicios financieros (10,0 por ciento) y sector agropecuario (5,4 por ciento); aunque fueron contrarrestados por la disminución en las actividades de pesca, manufactura y minería.

CUADRO N° 1
INDICADOR DE ACTIVIDAD ECONÓMICA REGIONAL 1/ 2/
(Variaciones porcentuales respecto a igual periodo del año anterior)

SECTOR	PONDERACION 3/	2010
		ENERO
Agropecuario	16,8	5,4
-Agrícola		0,9
-Pecuario		6,2
Pesca	0,4	-57,4
Minería	8,1	-5,7
Manufactura		
-No primaria	12,4	-11,5
Energía y Agua	2,0	13,7
Construcción	5,5	200,0
Serv. Gubernamentales	11,0	18,0
Servicios Financieros	1,8	10,0
TOTAL	58,0	20,1

1/ Es un indicador parcial de la actividad económica regional que alcanza una cobertura de 58 por ciento del valor agregado bruto de la producción regional según cifras del INEI.

2/ Actualizado con información al 31 de enero de 2010

3/ Considera la estructura productiva de la región para el año 2007 según cifras del INEI. En el caso de los servicios financieros se considera como ponderación el promedio nacional para dicho año (1,8 por ciento)

FUENTE: INEI – PBI por departamentos 2001-2007

ELABORACIÓN: BCRP Sucursal Puno

1.1.1. Producción agropecuaria.

El sector agropecuario presentó un crecimiento de 5,4 por ciento respecto a enero del año anterior, resultado del mayor dinamismo en la actividad pecuaria en 6,2 por

ciento, debido a la mayor producción de leche, por aumento del rendimiento; aunado al ligero crecimiento de la actividad agrícola (0,9 por ciento).

CUADRO N° 2
VBP AGROPECUARIA
(Variación real % 1/)

	ENERO	
	2009	2010
Subsector agrícola	91,9	0,9
Subsector pecuario	4,9	6,2
Sector agropecuario	12,8	5,4

1/Respecto al mismo mes o periodo del año anterior

FUENTE: Dirección Regional Agraria – Puno

ELABORACIÓN: BCRP Sucursal Puno

La producción agrícola en el mes de enero sumó 12 643 TM, correspondiendo sólo a 3 cultivos permanentes: 69,9 por ciento a

alfalfa, 21,8 por ciento a otros pastos cultivados y 8,3 por ciento a plátano. Comparado a enero del año pasado el

volumen producido fue superior en 0,9 por ciento, resultado de mayores cosechas de los cultivos mencionados. Los precios en chacra

de estos cultivos se mantuvieron constantes, en el caso de los 2 primeros mientras que el del plátano tuvo una caída de 7,1 por ciento.

CUADRO N° 3
PRODUCCIÓN DE PRINCIPALES PRODUCTOS AGRÍCOLAS 1/
(TM.)

CULTIVOS	ENERO		
	2009	2010	Var %
Alfalfa	9 340	8 834	-5,4
Otros pastos cultivados	2 326	2 761	18,7
Plátano	863	1 048	21,4
TOTAL	12 529	12 643	0,9

1/Cifras Preliminares
FUENTE: Dirección Regional Agraria - Puno
ELABORACIÓN: BCRP Sucursal Puno

CUADRO N° 4
PUNO: PRECIOS EN CHACRA DE PRINCIPALES CULTIVOS
(Nuevos soles por Kg.)

CULTIVOS	ENERO		
	2009	2010	Var %
Alfalfa	0,31	0,31	0,0
Otros pastos cultivados	0,30	0,30	0,0
Plátano	0,56	0,52	-7,1

FUENTE: Dirección Regional Agraria - Puno
ELABORACIÓN: BCRP Sucursal Puno

GRAFICO N° 1
PARTICIPACIÓN EN EL VBP AGRICOLA
(ENE-2010)

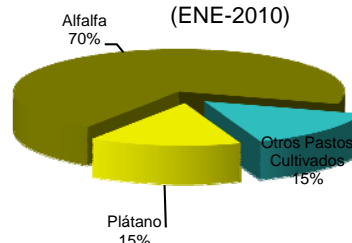

FUENTE: Dirección Regional Agraria - Puno

En cuanto al avance de siembras correspondientes a la campaña agrícola 2009-2010 se instalaron en enero 5 195 hectáreas de 8 cultivos, los cuales comparados con el año anterior disminuyó en 12,5 por ciento explicada por la menor superficie sembrada de alfalfa (3 775 hectáreas menos), café (51 hectáreas menos) y plátano (2 hectáreas menos), debido a que son las últimas siembras de la campaña. Entre agosto del año pasado y enero 2010, la siembra acumuló un ligero

crecimiento de 0,6 por ciento, debido a las expectativas conservadoras de los agricultores en cuanto a las condiciones climáticas; aunque estas se presentaron muy variadas, con exceso de lluvias, lo cual provocó una pérdida de 7 824 hectáreas de 13 cultivos, correspondiendo a más de la mitad de este área a los cultivos de avena forrajera (36,3 por ciento) y alfalfa (23,1 por ciento), seguido de papa (9,8 por ciento) y cebada grano (7,7 por ciento) además de otros.

CUADRO N° 5
SUPERFICIE SEMBRADA 1/
(HAS)

CULTIVOS	ENERO		AGO - ENE		VARIACIÓN %	
	2009	2010	2009	2010	MES	CAMPAÑA
Alfalfa	4 648	873	7 511	2 601	-81,2	-65,4
Avena Forrajera	705	2 442	51 133	52 800	246,4	3,3
Café	141	90	446	247	-36,2	-44,6
Cebada Forrajera	280	1 564	17 429	18 136	458,6	4,1
Cebolla	0	2	368	402	-	9,2
Naranja	23	28	45	29	21,7	-35,6
Otros Pastos Cultivados	118	173	512	475	46,6	-7,2
Plátano	25	23	78	31	-8,0	-60,3
Otros cultivos	0	0	141 907	145 951	-	2,8
TOTAL	5 940	5 195	219 429	220 672	-12,5	0,6

1/Cifras preliminares
FUENTE: Dirección Regional Agraria - Puno
ELABORACIÓN: BCRP - Sucursal Puno

El volumen de producción pecuaria creció en 6,2 por ciento respecto a enero de 2009, resultado de la mayor producción de leche (18,2 por ciento), debido a la buena disponibilidad de pastos y forrajes, así como el incremento del número de vacas llevadas a

ordeño (6,8 por ciento). Asimismo aumentó la producción de carne de vacuno (2,2 por ciento) y carne de ovino (0,4 por ciento), debido al aumento de saca en especies (1,5 y 1,4 por ciento respectivamente).

**CUADRO N° 6
PRODUCCIÓN PECUARIA
(T.M.)**

ESPECIES	ENERO		
	2009	2010	Var %
Carne de vacuno	864	883	2,2
Carne de ovino	473	475	0,4
Carne de alpaca	210	214	1,9
Carne de llama	83	83	0,0
Carne de porcino	142	143	0,7
Carne de ave	211	210	-0,5
Leche	7 191	8 499	18,2
Lana de ovino	0	0	-
Fibra de alpaca	0	0	-
Fibra de llama	0	0	-
Otros	657	625	-4,9
TOTAL	9 831	11 132	6,2

FUENTE: Dirección Regional Agraria – Puno
ELABORACIÓN: BCRP Sucursal Puno

Respecto a las condiciones climáticas, el 95 por ciento de las estaciones climatológicas ubicadas principalmente en las islas del lago Titicaca y valles interandinos, selva y ceja de selva, registraron temperaturas mínimas positivas; mientras que, en el resto presentaron temperaturas mínimas con valores negativos, porque se encuentran por encima de los 4 000 msnm. Las temperaturas máximas extremas más altas (aparte de las ubicadas en zonas de ceja de selva), se presentaron en las localidades de Ichuña (24,0°C), Pizacoma (21,8°C), Mazocruz (21,2 °C) y Ayaviri (21,0 °C) entre otros; mientras

1.1.2. Producción pesquera

La actividad pesquera (extracción y producción) en enero disminuyó en 57,4 por ciento respecto al año pasado, definido principalmente por la menor producción de trucha en jaulas flotantes (57,7 por ciento) cuyo volumen de producción representa el 84,8 por ciento del total y el valor de producción el 87,5 por ciento; asimismo, contribuyeron a este resultado negativo la

**GRAFICO N° 2
PARTICIPACIÓN EN EL VBP
PECUARIO
(ENE- 2010)**

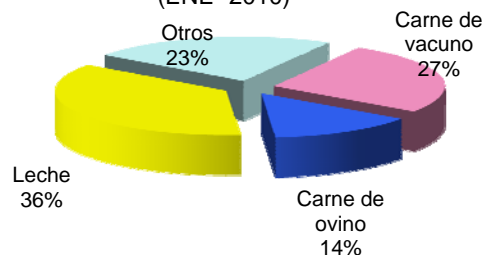

FUENTE: Dirección Regional Agraria - Puno
ELABORACIÓN: BCRP, Sucursal Puno

que las mínimas extremas más bajas se registraron en las localidades de Ananea (-6,0°C), Capazo (-4,0°C), Progreso (-3,6°C), Pampa Huta(-1,4°C) y Puno ciudad capital con una temperatura de 5,0°C.

De las 44 estaciones meteorológicas existentes en la región, 26 presentaron exceso en las precipitaciones pluviales, lo cual explica los desbordes de ríos e inundaciones de diversas zonas de la región y por tanto el aumento del nivel del Lago Titicaca en 9 centímetros.

menor extracción de carachi, pejerrey y suche, debido a los cada vez menores volúmenes de estas especies existentes en el lago, por el exceso de pesca en años anteriores. Todo esto contrarrestado por la mayor extracción de ispi (39,0 por ciento), mauri (28,0 por ciento) y trucha natural (58,6 por ciento), debido al aumento constante de la demanda local.

**CUADRO N° 7
PRODUCCIÓN PESQUERA CONTINENTAL
(Kg)**

ESPECIES	ENERO		
	2009	2010	Var % 1/
- Boga	0	0	-
- Carachi	96 980	31 264	-67,8
- Ispi	11 412	15 858	39,0
- Suche	106	55	-48,1
- Mauri	1 330	1 702	28,0
- Pejerrey	34 992	17 300	-50,6
- Trucha Natural	2 856	4 530	58,6
- Trucha Crianza	933 730	394 944	-57,7
TOTAL	1 081 406	465 653	-57,4

1/ Variación en términos reales
FUENTE: Ministerio de la Producción – Dir. Regional de Pesquería Puno,
ELABORACIÓN: BCRP Sucursal Puno

1.1.3. Producción minera.

La actividad minera se contrajo en 5,7 por ciento respecto a enero de 2009, explicado por la caída en la producción de estaño y oro (3,1 y 13,0 por ciento, respectivamente) cuyos valores de producción representaron el 79,1 y 15,8 por ciento respectivamente; acompañado

de una caída en la producción de zinc (40,4 por ciento), plomo (29,4 por ciento) y plata (6,5 por ciento), cabe mencionar que se incrementaron los precios internacionales de todos los metales extraídos en la región.

**CUADRO N° 8
PRODUCCIÓN MINERA METÁLICA**

		ENERO		
		2009	2010	Var %
Estaño	(TMF)	3 135	3 037	-3,1
Plomo	(TMF)	251	177	-29,4
Oro	(gr-f)	266 428	231 670	-13,0
Plata	(kg-f)	4 146	3 875	-6,5
Zinc	(TMF)	240	143	-40,4
TOTAL 1/				-5,7

1/ Variación en términos reales
FUENTE: DGM/DPM/Estadística Minera
ELABORACIÓN: BCRP Sucursal Puno

**GRÁFICO N° 3
PARTICIPACIÓN EN EL VBP
MINERO
(ENE-2010)**

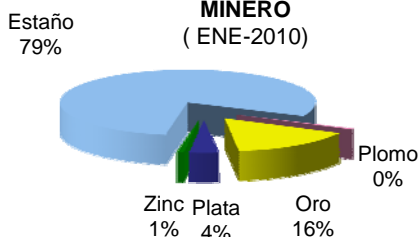

FUENTE: DGM/DPM/Estadística Minera

**GRÁFICO N° 4
PRODUCCIÓN DE ESTAÑO Y
COTIZACIÓN INTERNACIONAL**

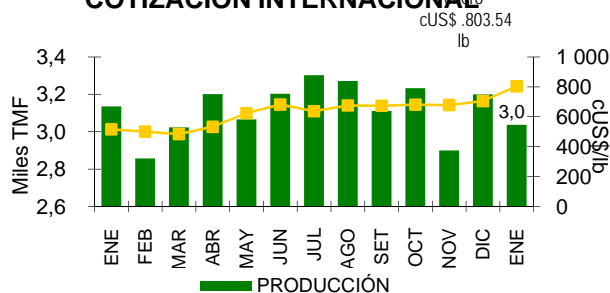

FUENTE: DGM y nota semanal
ELABORACIÓN: BCRP, Sucursal Puno

1.1.4. Producción manufacturera

La producción del sector manufacturero en el mes de enero presentó una caída de 11,5 por

ciento respecto a enero del año anterior, debido a que no hubo producción en la industria textil y una caída en la industria del mueble (30,4 por ciento) y de productos minerales no metálicos (11,9 por ciento),

contrarrestado por un incremento en productos alimenticios y bebidas (9,2 por ciento) dinamizado por el aumento de la producción de bebidas y gaseosas (13,2 por ciento).

**CUADRO N° 9
PRODUCCIÓN MANUFACTURERA NO
PRIMARIA**

(Variación real %)

MANUFACTURA	ENERO	
	2009	2010
- Pdtos alimenticios y bebidas	9,3	9,2
. Bebida Gaseosas	8,5	13,2
. Pdtos de Panadería	13,2	-11,4
- Pdtos minerales no metálicos	115,7	-11,9
. Ladrillos	-4,7	-34,0
. Cemento	364,6	-11,5
. Cal	-29,0	-12,6
- Prendas de Vestir	-	-
- Muebles y Otros NCP	-56,3	-30,4
. Muebles	-56,3	-30,4
. Joyas y art. Conexos	-	-
TOTAL	109,9	-11,5

FUENTE: Empresas industriales respectivas
ELABORACIÓN: BCRP Sucursal Puno

1.1.5. Energía y Agua

La producción de energía eléctrica hidráulica y térmica sumó en enero 79 017 mwh, que comparadas con las 81 956 mwh producidas el año anterior, disminuyó en 3,6 por ciento, determinado por la menor producción de

energía en la Central Hidroeléctrica San Gabán (5,0 por ciento); cuyo volumen producido representa el 97,3 por ciento del total regional.

**CUADRO N° 10
PRODUCCIÓN DE ENERGÍA ELÉCTRICA**
(mwh)

PRODUCCIÓN	ENERO		
	2009	2010	Var %
1. Emp. Electro Puno	875	2 030	132,0
- C.H. Sandia	875	2 030	132,0
2. Emp. San Gabán	81 081	76 988	-5,0
- C.H. San Gabán II	80 998	76 923	-5,0
- C.T. Taparachi	74	43	-42,4
- C.T. Bellavista	9	22	134,0
TOTAL	81 956	79 017	-3,6
Hidráulica	81 873	78 952	-3,6
Térmica	84	65	-22,6

FUENTE: OSINERGMIN
ELABORACIÓN: BCRP Sucursal Puno

**GRAFICO N° 5
PRODUCCIÓN DE ENERGÍA ELÉCTRICA
ENERO 2010**

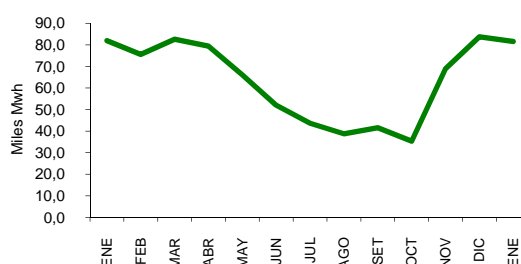

FUENTE: OSINERGMIN
ELABORACIÓN: BCRP, Sucursal Puno

Las empresas de saneamiento de Puno y Juliaca en el mes de enero registraron una facturación total del consumo de agua potable de 1 127 616 m³, observándose un crecimiento del 14,1 por ciento en comparación con enero 2009, debido al mayor

consumo doméstico (16,8 por ciento), comercial y estatal (3,2 y 2,6 por ciento, respectivamente) atenuado por una ligera disminución en el consumo industrial (3,6 por ciento).

**CUADRO N° 11
CONSUMO DE AGUA
(m³)**

	ENERO		Var %
	2009	2010	
Consumo Domestico	795 375	928 831	16,8
Consumo Comercial	145 083	149 790	3,2
Consumo Industrial	5 679	5 475	-3,6
Consumo Estatal	42 403	43 520	2,6
TOTAL FACTURADO	988 540	1 127 616	14,1

FUENTE: Empresas de Saneamiento de la Región Puno
ELABORACIÓN: BCRP Sucursal Puno

1.1.6. Construcción.

El despacho de cemento en enero fue de 30 672 TM que comparado con los 10 224 TM de igual mes del año pasado, aumentó en 200 por ciento. Asimismo, la venta de cemento que sumó en enero 27 192 TM creció

en 148,4 por ciento respecto a enero del año pasado lo cual se reflejó en el mayor ritmo de ejecución de obras tanto privadas como públicas

**CUADRO N° 12
INDICADORES DEL SECTOR CONSTRUCCIÓN
(T.M.)**

CONSTRUCCIÓN	ENERO		Var %
	2009	2010	
Despacho de cemento	10 224	30 672	200,0
Venta de cemento	10 946	27 192	148,4

FUENTE: Empresa Cemento Sur S.A. – Caracoto
ELABORACIÓN: BCRP Sucursal Puno

1.1.7. Turismo.

El turismo medido a través del arribo de visitantes nacionales y extranjeros a los

diferentes establecimientos de hospedaje de la región, en enero 2010 aumentó en 14,1 por

ciento comparado con enero 2009, explicado por el ascenso en 13,7 por ciento de turistas

nacionales y 14,8 por ciento de extranjeros.

CUADRO N° 13
ARRIBO DE TURISTAS
(Número de personas)

TURISTAS	ENERO		
	2009	2010	Var %
- Turistas Nacionales	15 056	17 115	13,7
- Turistas Extranjeros	10 525	12 079	14,8
. Norte América	1 618	1 639	1,3
. Centro América	76	195	156,6
. Sud América	2 209	3 648	65,1
. Europa	4 518	4 543	0,6
. Asia	1 207	859	-28,8
. África	14	16	14,3
. Otros	883	1 179	33,5
TOTAL	25 581	29 194	14,1

FUENTE: Ministerio de Comercio Exterior y Turismo - DIRCETUR Puno y Juliaca
ELABORACIÓN: BCRP Sucursal Puno

De los 12 079 turistas extranjeros registrados en el mes, el mayor flujo procedió de Europa (37,6 por ciento), Sud América (30,2 por ciento), Norte América (13,6 por ciento) y Asia (7,1 por ciento). En cuanto a los visitantes nacionales el 69,5 por ciento procedió del sur del país, el 17,0 por ciento de Lima y el resto de las otras ciudades del sur.

Por otro lado, la oficina de Migraciones y Naturalización de Puno, durante enero registró

la salida de 23 022 turistas extranjeros hacia el país vecino de Bolivia; de los cuales el 50,5 por ciento salió por el puesto de control Kasani (ruta Copacabana) y el 49,5 por ciento por el puerto de control Desaguadero. El ingreso de extranjeros desde el vecino país de Bolivia sumó 23 201. Tanto la salida como el ingreso de extranjeros se incrementó respecto al año pasado en 28,8 y 18,8 por ciento, respectivamente.

1.1.8. Encuestas de ventas

a. Comerciales

De las 48 empresas encuestadas, el 50,0 por ciento coincidió en que sus ventas fueron estables comparadas con igual mes del año anterior, esencialmente en vidrieras, librerías, venta de productos de primera necesidad, de maquinaria y equipo PAD y de calzado. El 29,2 por ciento registraron ventas negativas, especialmente en la venta de confecciones y

telas y productos farmacéuticos. Y el 20,8 por ciento restante de entrevistados informó ventas mayores, principalmente en algunos establecimientos de distribución de combustibles y lubricantes, debido al aumento de la frecuencia de uso de vehículos particulares y de uso público, así como del parque automotor.

CUADRO N° 14
ENCUESTAS DE VENTAS A EMPRESAS COMERCIALES: ENERO 2010
(En %)

EMPRESAS COMERCIALES	VENTAS						EXPECTATIVAS DE VENTAS FEBRERO 2010			TASA DE RPTA.
	ENE 10 /ENE 09			ENE 10 /DIC 09			+	-	=	
	+	-	=	+	=	-				
VENTAS MINORISTAS										
Artefactos Electrodomésticos	20,0	40,0	40,0	20,0	80,0	0,0	0,0	60,0	40,0	100,0
Art. Construcción. y ferretería	20,0	40,0	40,0	40,0	60,0	0,0	40,0	20,0	40,0	100,0
Autom. Accesorios y repuestos	33,3	0,0	66,7	33,3	66,7	0,0	33,3	33,3	33,3	100,0
Calzado	0,0	0,0	100,0	0,0	0,0	100,0	100,0	0,0	0,0	100,0
Combustible y lubricantes	50,0	0,0	50,0	0,0	100,0	0,0	50,0	50,0	0,0	100,0
Confecciones y telas	25,0	75,0	0,0	0,0	50,0	50,0	50,0	25,0	25,0	100,0
Librerías	0,0	25,0	75,0	0,0	50,0	50,0	25,0	25,0	50,0	100,0
Maquinaria y equipo PAD	25,0	0,0	75,0	25,0	50,0	25,0	0,0	0,0	100,0	100,0
Muebles	-	-	-	-	-	-	-	-	-	-
Productos Farmacéuticos	20,0	80,0	0,0	20,0	60,0	20,0	20,0	20,0	60,0	100,0
Productos 1ra necesidad	25,0	0,0	75,0	0,0	100,0	0,0	75,0	0,0	25,0	100,0
Productos agro veterinarios	33,3	33,3	33,3	33,3	33,3	33,3	0,0	100,0	0,0	100,0
Vidrierías	0,0	0,0	100,0	0,0	0,0	100,0	100,0	0,0	0,0	100,0
Otros	0,0	0,0	100,0	0,0	100,0	0,0	33,3	0,0	66,7	100,0
VENTAS MAYORISTAS										
Bebidas y alimentos	33,3	33,3	33,3	33,3	33,3	33,3	33,3	33,3	33,3	100,0
TOTAL	20,8	29,2	50,0	16,7	60,4	22,9	33,3	27,1	39,6	100,0

FUENTE: Empresas Comerciales
ELABORACIÓN: BCR Sucursal Puno

b. Servicios

De 50 entrevistados, el 40,0 por ciento informó estabilidad en sus ventas respecto al año anterior, especialmente en cabinas de Internet y restaurantes. El 34,0 por ciento manifestó que sus actividades disminuyeron, tal es el caso de las agencias de viaje, empresas de transporte y algunos hoteles y hostales, debido al impacto de la disminución

de turismo por la temporada baja. Y finalmente, el 26,0 por ciento informó que aumentaron sus servicios, principalmente en los establecimientos que prestan servicios de mantenimiento de automotores y laboratorios fotográficos, porque aumentó la demanda por el inicio de las vacaciones escolares y entidades educativas superiores.

CUADRO N° 15
ENCUESTAS DE VENTAS A EMPRESAS DE SERVICIOS: ENERO 2010
(En %)

EMPRESAS DE SERVICIO	VENTAS						EXPECTATIVAS DE VENTAS FEBRERO 2010			TASA DE RPTA.
	ENE 10/ENE 09			ENE 10/DIC 09			+	-	=	
	+	-	=	+	-	=				
1. Hoteles y hostales	25,0	37,5	37,5	37,5	29,2	33,3	50,0	12,5	37,5	100,0
2. Restaurantes	0,0	20,0	80,0	20,0	40,0	40,0	80,0	0,0	20,0	100,0
3. Empresas de Transporte	33,3	50,0	16,7	50,0	16,7	33,3	83,3	16,7	0,0	100,0
4. Agencia de viajes	0,0	66,7	33,3	0,0	100,0	0,0	0,0	100,0	0,0	100,0
5. Manten. Automotores	100,0	0,0	0,0	100,0	0,0	0,0	0,0	0,0	100,0	100,0
6. Lab. Fotog. y filiaciones	66,7	0,0	33,3	66,7	0,0	33,3	66,7	33,3	0,0	100,0
7. Cabinas de Internet	25,0	25,0	50,0	0,0	62,5	37,5	62,5	12,5	25,0	100,0
TOTAL	26,0	34,0	40,0	32,0	36,0	32,0	56,0	18,0	26,0	100,0

FUENTE: Empresas de Servicios
ELABORACIÓN: BCR Sucursal Puno

1.1.9. Expectativas empresariales

La mayor parte de los 98 empresarios entrevistados muestran expectativas conservadoras respecto a la situación de nuestra economía dentro de 1 mes (42,9 por

ciento) producto de la estabilidad económica del país y por las políticas del gobierno central. También por esta misma razón, un porcentaje importante de empresarios

muestran expectativas optimistas para la economía para los siguientes 3 y 12 meses (51,0 y 46,9 por ciento, respectivamente).

Respecto a la situación económica de sus empresas, la mayoría de entrevistados se muestran optimistas para dentro de 1 y 3 meses (48,0 y 58,2 por ciento, respectivamente) porque ya esta cerca la campaña escolar y están considerando

diferentes políticas de reestructuración e impulsando el consumo por medio de nuevos planes de marketing y según sus proyecciones de ventas. Por otra parte, para los siguientes 12 meses el 49,0 por ciento considera que las ventas serán estables; mientras que, una parte pequeña de entrevistados esperan que la situación general de sus empresas empeore en los periodos en comparación (12,2; 5,1 y 4,1 por ciento, respectivamente).

CUADRO N° 16
EXPECTATIVA EMPRESARIAL
(En %)

RUBRO	SITUACIÓN ECONÓMICA DEL PAÍS			SITUACIÓN ECONÓMICA EMPRESA		
	1 mes	3 meses	12 meses	1 mes	3 meses	12 meses
Servicios	100,0	100,0	100,0	100,0	100,0	100,0
Mejor	44,0	50,0	52,0	52,0	54,0	50,0
Igual	44,0	40,0	42,0	34,0	38,0	48,0
Peor	12,0	10,0	6,0	14,0	8,0	2,0
Comercio	100,0	100,0	100,0	100,0	100,0	100,0
Mejor	39,6	52,1	41,7	43,8	62,5	43,8
Igual	41,7	47,9	54,2	45,8	35,4	50,0
Peor	18,8	0,0	4,2	10,4	2,1	6,3
Total	100,0	100,0	100,0	100,0	100,0	100,0
Mejor	41,8	51,0	46,9	48,0	58,2	46,9
Igual	42,9	43,9	48,0	39,8	36,7	49,0
Peor	15,3	5,1	5,1	12,2	5,1	4,1

FUENTE: Empresas de Servicios
ELABORACION: BCR Sucursal Puno

GRAFICO N° 6
EVOLUCIÓN DE LA RESPUESTA FAVORABLE PARA LOS PRÓXIMOS MESES
(En %)

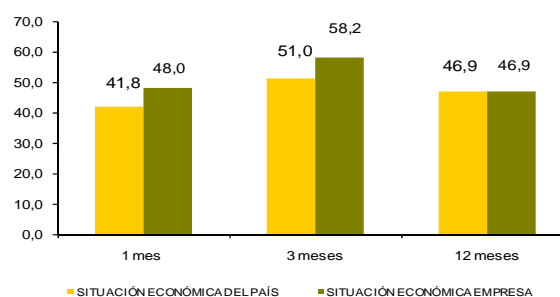

FUENTE: Empresas de servicios y comerciales
ELABORACIÓN: BCRP - Sucursal Puno

1.2. Aspectos laborales.

1.2.1. Sistema privado de pensiones AFP.

El sistema privado de pensiones AFP registró a enero un total de 85 939 afiliados, de los cuales el 33,3 por ciento fue registrado en la AFP Profuturo, el 30,4 por ciento en Horizonte, 27,3 por ciento en Integra y el 9,0 por ciento en Prima. El número de afiliados se

incrementó en 0,4 y 6,0 por ciento comparado con el mes anterior y enero 2009 respectivamente. El mayor aumento de afiliados, en el mes y año fue captado por la AFP Profuturo con 0,6 y 10,4 por ciento, respectivamente.

CUADRO N° 17
AFILIADOS ACTIVOS POR AFP

	2009		2010		VARIACIÓN %	
	ENERO	DICIEMBRE	ENERO	ENE 10/ DIC 09	ENE 10/09	
Horizonte	24 632	25 978	26 088	0,4	5,9	
Integra	22 832	23 426	23 501	0,3	2,9	
Prima	7 671	7 727	7 739	0,2	0,9	
Profuturo	25 916	28 442	28 611	0,6	10,4	
TOTAL	81 051	85 573	85 939	0,4	6,0	

FUENTE: Pag web Superintendencia de Banca y Seguros
ELABORACIÓN: BCRP Sucursal Puno

2. TIPO DE CAMBIO.

El tipo de cambio promedio diario en el mercado paralelo de la ciudad de Puno fue de

S/. 2,87, menor en 9,1 por ciento comparado con enero del año pasado.

CUADRO N° 18
TIPO DE CAMBIO: PROMEDIO DE PERIODO
(Nuevos S/. por US\$)

TIPO DE CAMBIO	ENERO		VAR. % Ene 10/09
	2009	2010	
Informal	3,151	2,866	-9,1
- Compra	3,140	2,855	-9,1
- Venta	3,163	2,876	-9,1
Bancario	3,152	2,857	-9,4
- Compra	3,151	2,856	-9,4
- Venta	3,152	2,857	-9,4

GRÁFICO N° 9
CIUDAD DE PUNO: TIPO DE CAMBIO - MERCADO PARALELO
(Promedio compra-venta)

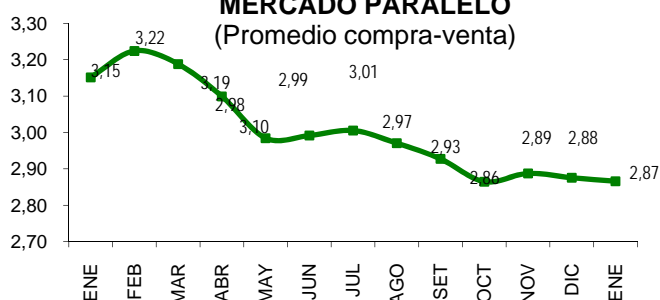

FUENTE: Cambistas informales ciudad de Puno

III. SECTOR EXTERNO

3.1 Exportaciones.

Las exportaciones (FOB) de Puno en enero sumaron US\$ 29,5 millones, 16,2 por ciento mayor (US\$ 4,1 millones) respecto al mismo mes del año 2009, básicamente por la

expansión de productos no tradicionales (1146,4 por ciento) y tradicionales (13,4 por ciento).

CUADRO N° 19
EXPORTACIONES (FOB)
(Miles de US\$)

RUBROS	ENE		
	2009	2010	Var %
Productos Tradicionales	25 347,1	28 735,1	13,4
. Agropecuarios	212,0	0,0	-100,0
. Pesqueros	0,0	0,0	-
. Mineros	25 135,1	28 735,1	14,3
. Petróleo y derivados	0,0	0,0	-
Productos No Tradicionales	62,6	780,1	1 146,4
. Agropecuarios	0,0	210,5	-
. Pesqueros	26,6	226,1	751,1
. Textiles	30,8	298,4	868,6
. Maderas y papeles	0,0	0,0	-
. Químicos	3,0	2,9	-3,1
. Minería no metálica	1,7	0,1	-96,1
. Sidero metalúrg. y joyería	0,5	0,1	-75,9
. Metal Mecánico	0,0	42,0	-
. Resto de no tradicionales 1/	0,1	0,0	-81,0
Total	25 409,7	29 515,2	16,2

1/ Sombreros de punto, fundas, instrumentos musicales, pieles y sus manufacturas.

FUENTE: SUNAT. www.sunat.gob.pe

ELABORACION: BCRP, Sucursal Puno.

Las exportaciones de productos tradicionales (US\$ 28,7 millones), que representan el 97,4

por ciento del total exportado, aumentaron con respecto al mes anterior debido a la mayor

venta de productos mineros (14,3 por ciento) entre ellos el oro en 15,9 por ciento y resto de mineros en 428,9 por ciento, sin embargo disminuyó la exportación de estaño (47,6 por ciento). En el mes, los productos no tradicionales aumentaron (1146,4 por ciento) por la mayor exportación de artículos

manufacturados de plástico (405,3 veces), tejidos (1005,3 por ciento), trucha congelada (751.1 por ciento) prendas de vestir y otras confecciones (327,5 por ciento) y productos químicos orgánicos e inorgánicos (131,9 por ciento).

GRAFICO N° 10
EXPORTACIONES POR GRUPO DE PRODUCTOS

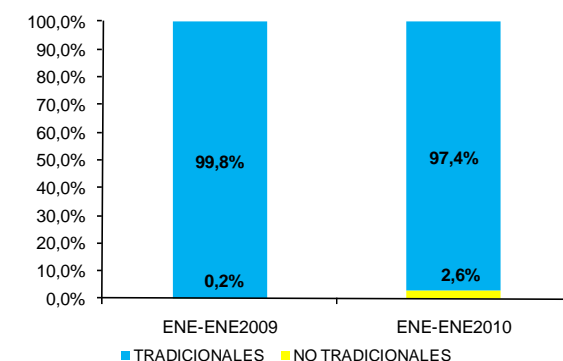

FUENTE: SUNAT-www.sunat.gob.pe
ELABORACION: BCRP, Sucursal Puno

En enero el 98,7 por ciento de nuestras ventas al exterior se destinaron a: Suiza (94,5 por

ciento), Chile (1,7 por ciento); resto de Asia (1,6 por ciento) y Uruguay (0,9 por ciento).

CUADRO N° 20
PRINCIPALES PAISES DE DESTINO Y PRINCIPAL PRODUCTO EXPORTADO
ENERO

País	%	Principal producto
Suiza	94,5%	Oro en bruto.
Chile	1,7%	Estaño en bruto, Prend. de vestir y otras conf., Resto de otros no trad., Resto de Químicos y Art. De Joyería.
Alemania	0,1%	Café sin descafeinar.
Japón	0,1%	Zinc, Café sin descafeinar, Prendas de vestir y otras conf., Resto de otros no trad.
Estados Unidos	0,0%	Café sin descafeinar, Trucha fresca congelada.y Prendas de vestir
Venezuela	0,0%	Estaño en bruto.
Argentina	0,0%	Estaño en bruto.
Colombia	0,0%	Estaño en bruto.
Reino Unido	0,0%	Café sin descafeinar, Hilados y Prendas de vestir.
Resto 1/	3,7%	Otros productos
Total	100,0%	

1/ China, Republica de Corea, Suecia, Canadá, Francia, Uruguay.

FUENTE: SUNAT. www.sunat.gob.pe

ELABORACION: BCRP, Sucursal Puno.

3.2 Importaciones

El valor CIF de las importaciones por la aduana de Desaguadero, en enero, alcanzó US\$ 15,5 millones, mayor en 23,1 por ciento (US\$ 2,9 millones) respecto al mismo mes de 2009, debido al incremento en la importación

de bienes de consumo (43,5 por ciento) e insumos (30,7 por ciento), por otro lado, disminuyó la importación de bienes de capital (86,6 por ciento).

**CUADRO N° 21
IMPORTACIONES (CIF)
(Miles de US\$)**

RUBROS	ENE		
	2009	2010	Var %
. Bienes de Consumo	1 651,4	2 370,4	43,5
. Insumos	9 922,3	12 968,5	30,7
. Bienes de Capital	999,0	134,1	-86,6
TOTAL	12 572,7	15 473,0	23,1

FUENTE: SUNAT. www.sunat.gob.pe
ELABORACION: BCRP, Sucursal Puno.

**GRAFICO N° 10
EXPORTACIONES POR GRUPO DE
PRODUCTOS**

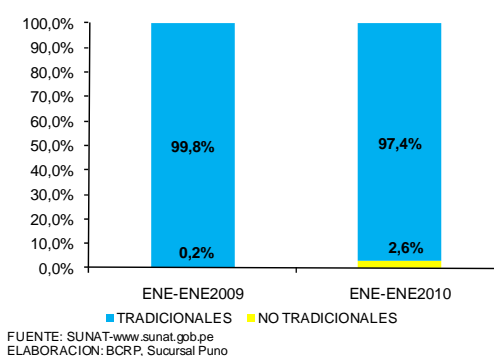

Las compras de insumos, que representan el 83,8 por ciento, tuvieron como componente principal la importación de insumos industriales (59,1 por ciento), consistente en tortas y demás residuos sólidos de la extracción de aceite de soja (soya), incluye molidos, minerales de plomo y sus

concentrados, entre otros. Bienes de consumo representaron el 15,3 por ciento mereciendo destacar el rubro de alimentos y bebidas que participo del 14,6 por ciento destacando la importación de azúcar, y bienes de capital el 0,9 por ciento, específicamente en materiales de construcción.

**GRAFICO N° 11
IMPORTACIONES SEGUN USO O DESTINO
ECONOMICO**

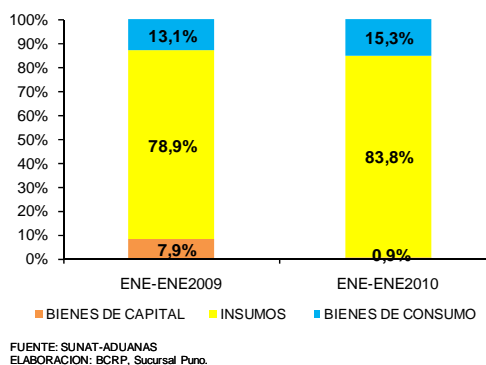

IV. FINANZAS PÚBLICAS

4.1. Gobierno Central

Los Ingresos Corrientes del Gobierno Central en enero 2010 totalizaron S/. 20,4 millones, 35,5 por ciento más respecto al mismo mes de 2009 (S/. 5,4 millones), explicado por la

expansión de los Ingresos no Tributarios (149,5 por ciento) y Tributarios (31,3 por ciento) por el contrario los Impuestos a la importación se contrajeron (6,9 por ciento).

CUADRO N° 22
INGRESOS CORRIENTES DEL GOBIERNO CENTRAL

(En miles de Nuevos Soles)

RUBROS	ENE		
	2009	2010	Var %
I. INGRESOS TRIBUTARIOS	14 420,4	19 010,4	31,3
1. Impuesto a la renta	5 388,0	6 650,0	22,9
2. Impuestos a la importación	143,0	133,7	-6,9
3. Imp. A la Prod. Y Consumo	8 657,2	11 950,7	37,4
4. Otros	232,1	275,9	18,4
II. INGRESOS NO TRIBUTARIOS	534,9	1 340,2	149,5
III. TOTAL	14 955,3	20 350,5	35,5

FUENTE: SUNAT. www.sunat.gob.pe (Nota Tributaria).

ELABORACION: BCRP, Sucursal Puno.

Dentro de los Ingresos Tributarios, los impuestos a la producción y consumo aportan el 58,7 por ciento del total captado en el mes, resaltando la mayor recaudación por concepto de I.S.C (163,6 por ciento) siendo relevante el incremento de la recaudación por I.S.C. a las importaciones (103,2 por ciento) e interno (501,8 por ciento). Otro rubro importante es el

Impuesto a la Renta con una participación del 32,7 por ciento, destacándose el incremento de recaudación por regularizaciones 164,2 por ciento, Impuesto a la Renta de personas jurídicas (34,1 por ciento), contrarrestado únicamente por la disminución en la recaudación por personas naturales (12,6 por ciento).

GRAFICO N° 12
INGR. CORRIENTES DEL GOBIERNO CENTRAL

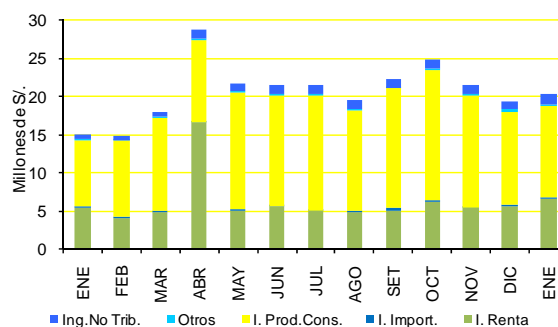

FUENTE: SUNAT

ELABORACIÓN: BCRP, Sucursal Puno.

4.2. Gobierno Regional

El presupuesto del Gobierno Regional de Puno ejecutado en enero sumó S/. 58,3 millones, superior en 21,2 por ciento (S/. 10,4 millones), en términos reales, con relación a los gastos ejecutados en similar mes de 2009, explicado principalmente por el incremento de los gastos de capital (238,7 por ciento) y gastos corrientes (20,3 por ciento).

El 96,9 por ciento de los gastos del Gobierno Regional se financiaron con recursos ordinarios, el 2,5 por ciento con canon y sobrecanon, regalías, renta de Aduanas y participaciones y el 0,6 por ciento con recursos directamente recaudados.

**CUADRO N° 23
GASTOS DE LA REGION PUNO**

(En miles de Nuevos Soles)

RUBROS	ENE		
	2009	2010	Var %
- Gastos Corrientes	47 688,8	57 622,2	20,3
- Gastos de Capital	200,3	681,3	238,7
- Servicio de la Deuda	0,0000	0,0	-
TOTAL	47 889,1	58 303,4	21,2

FUENTE: Oficina de Presupuesto y Planificación de la Región Puno

ELABORACION: BCRP, Sucursal Puno.

**GRAFICO N° 13
GASTOS - REGION PUNO**

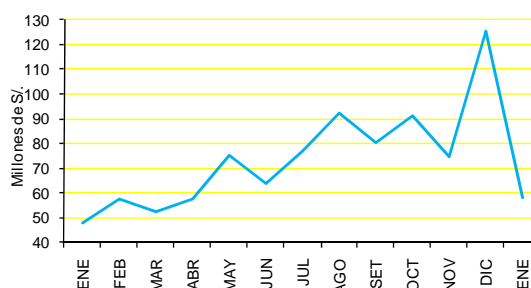

FUENTE: Ofic. de P.P. de la Región Puno
ELABORACION: BCRP, Sucursal Puno.

4.3. Inversión del Gobierno Regional

En enero, las inversiones del Gobierno Regional de Puno (adquisición de activos no financieros) ascendieron a S/. 0,7 millones, mayor en 237,2 por ciento (S/. 4,8 millones), en términos reales, respecto a lo invertido en enero de 2009, debido principalmente a la mayor inversión en los sectores agropecuario (construcción del la irrigación Orurillo Posoconi y desarrollo de capacidades de algunas cadenas productivas); planeamiento,

gestión y reserva de contingencia (estudios de preinversión) y pesca (por el proyecto transferencia tecnológica y capacitación pesquera)

Del total de inversiones, el 54,3 por ciento corresponde al rubro Agropecuario; 44,5 por ciento a planeamiento, gestión y reserva de contingencia y 1,2 por ciento a pesca.

CUADRO N° 24
INVERSIONES DEL GOBIERNO REGIONAL POR RUBROS
(En miles de Nuevos Soles)

FUENTE	ENE		
	2009	2 010	Var %
Plan., Gestión y Reserva de Contingencia	152,4	301,6	97,1
Orden Público y Seguridad	0,0	0,0	-
Trabajo	0,0	0,0	-
Turismo	0,0	0,0	-
Agropecuaria	2,1	368,3	17 363,2
Pesca	0,0	8,2	-
Energía	0,0	0,0	-
Minería	0,0	0,0	-
Industria	0,0	0,0	-
Transporte	1,3	0,0	-100,0
Saneamiento	0,0	0,0	-
Vivienda y Desarrollo Urbano	0,0	0,0	-
Salud	28,5	0,0	-100,0
Cultura y Deporte	0,0	0,0	-
Educación	16,0	0,0	-100,0
Protección social	0,0	0,0	-
Previsión social	0,0	0,0	-
TOTAL	200,3	678,2	237,2

FUENTE: Oficina de Presupuesto y Planificación de la Región Puno

ELABORACION: BCRP, Sucursal Puno.

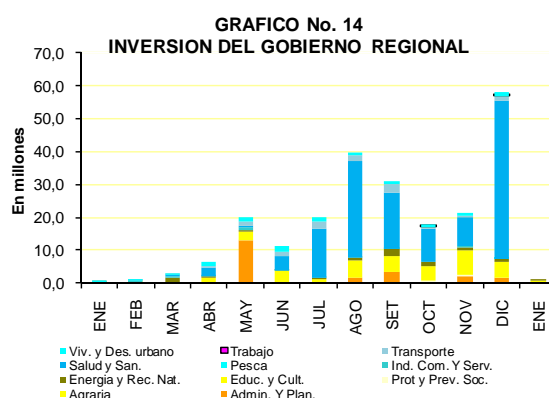

4.4. Gobiernos Locales

En enero, los gastos de los Gobiernos Locales de Puno y San Román sumaron S/. 2,0 millones, 18,9 por ciento mayor (0,3 millones) comparado con lo ejecutado el mes de enero de 2009, explicado por la expansión en los Gastos corrientes (99,2 por ciento) en tanto que Gastos de capital descendieron (99,7 por ciento).

Según su estructura, en el mes de enero, los Gastos corrientes representan el 96,1 por

ciento del total, destacando los aumentos en otros gastos (11102,0 por ciento). Servicio de la deuda representa 3,8 por ciento del total. Los gastos de capital el 0,1 por ciento.

Según la fuente de financiamiento, los Ingresos de los Gobiernos Locales se originaron en un 49,8 por ciento en el Fondo de Compensación Municipal, 28,9 por ciento son Recursos Directamente recaudados y 21,3 corresponden a otros Impuestos Municipales

**CUADRO N° 25
GASTOS DE LOS GOBIERNOS LOCALES DE PUNO Y SAN ROMAN**

(En miles de Nuevos Soles)

RUBROS	ENE		
	2009	2010	Var %
- Gastos Corrientes	950,6	1 901,6	99,2
- Gastos de Capital	612,1	2,0	-99,7
- Servicio de la Deuda	95,4	76,0	-20,7
TOTAL	1 658,0	1 979,5	18,9

FUENTE: Oficina de Presupuesto y Planificación de los Municipios de Puno y San Román

ELABORACION: BCRP, Sucursal Puno.

**GRAFICO N° 15
GASTOS - GOBIERNOS LOCALES**

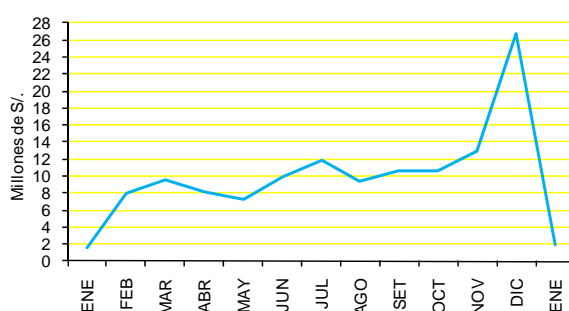

FUENTE: Ofic. de P.P. de los municipios de Puno y San Román
ELABORACIÓN: BCRP, Sucursal Puno.

4.5. Empresas públicas

Resultado económico

En enero, el resultado económico de las empresas públicas que operan en la región (San Gabán y Electro Puno) muestran un

superávit de 6,4 millones, monto menor en S/. 8,8 millones, respecto a similar mes de 2009.

**CUADRO N° 26
OPERACIONES DE LAS EMPRESAS ESTATALES**

(En miles de Nuevos Soles)

FUENTE	ENE		
	2009	2010	Var %
. INGRESOS	21 634,2	13 691,4	-37,0
. EGRESOS	6 461,7	7 027,9	8,3
. GASTOS DE CAPITAL	9,0	295,1	3148,2
. INGRESOS DE CAPITAL	0,0	0,0	-
. RESULTADO PRIMARIO	15 163,4	6 368,4	-58,2
. TRANSFERENCIAS	0,0	0,0	-
. FINANCIAMIENTO NETO	-29,5	-29,5	-0,4
. RESULTADO ECONOMICO	15 163,4	6 368,4	-58,2

FUENTE: Transparencia Económica - FONAFE

ELABORACION: BCRP, Sucursal Puno.

**GRAFICO N° 16
RESULTADO ECONOMICO, EMPRESAS
PUBLICAS**

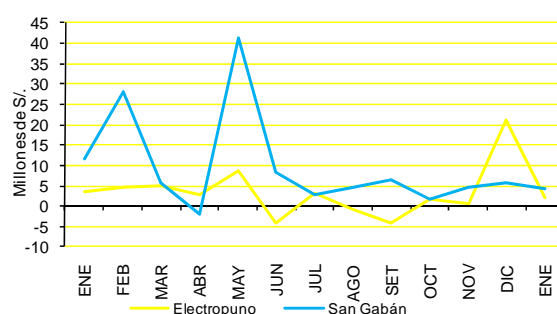

FUENTE: Transparencia Económica - FONAFE
ELABORACIÓN: BCRP, Sucursal Puno.

V. MONEDA Y CREDITO

5.1. Depósitos del público

Los depósitos del público en el sistema financiero de Puno, en enero 2010 totalizaron 409,5 millones, con un incremento de 0,7 por ciento, en términos reales, respecto a similar mes del año 2009, como resultado del aumento de los depósitos en instituciones de microfinanzas (47,2 por ciento), destacando

en este grupo las cajas municipales (56,8 por ciento) y la caja rural (33,4 por ciento). Los depósitos en moneda nacional (M/N) crecieron en 6,3 por ciento y en moneda extranjera (M/E) decrecieron en 12,5 por ciento.

**CUADRO N° 27
DEPOSITOS EN EL SISTEMA FINANCIERO**
(Saldo en millones de Nuevos Soles)

BANCOS	ENE		
	2009	2010	var % 1/
EMPRESAS BANCARIAS	320,3	292,0	-9,2
INST. DE MICROFINANZAS	73,8	109,0	47,2
. Cajas Municipales	43,2	68,0	56,8
. Cajas Rurales	30,6	41,0	33,4
EMPRESAS FINANCIERAS	10,8	8,5	-22,4
T O T A L	404,9	409,5	0,7
En M/N	284,8	303,9	6,3
En M/E	120,1	105,6	-12,5

1/ Variación en valores reales

FUENTE: SBS y entidades bancarias de la Región.

ELABORACION: BCRP. Sucursal Puno.

La distribución porcentual de los depósitos indica que las empresas bancarias concentraron el 71,3 por ciento, las instituciones de microfinanzas el 26,6 por ciento, donde el 16,6 por ciento correspondió a las Cajas Municipales y el 10,0 por ciento a la Caja Rural, mientras que las empresas financieras captaron el 2,1 por ciento restante.

Respecto a las captaciones por tipo de

operación, en enero se registró un aumento en depósitos de ahorros (24,1 por ciento), por el contrario los depósitos a plazo se contrajeron (2,8 por ciento) y depósitos a la vista (30,2 por ciento). Del total de los depósitos, la mayor parte corresponde a depósitos a plazo (40,5 por ciento), mientras que el 39,7 por ciento lo constituye depósitos de ahorro y 19,7 por ciento son depósitos a la vista.

CUADRO N° 28
PARTICIPACION EN LOS DEPOSITOS
(En %)

	ENE		
	Mills. de S/.	Mes	Acum.
. Crédito	98,7	24,1	24,1
. Continental	64,5	15,8	39,9
. Interbank	56,5	13,8	53,7
. Scotiabank	54,5	13,3	67,1
. C. R. Los Andes	41,0	10,0	77,1
. C. M. Arequipa	36,7	9,0	86,1
. C. M. Cusco	22,7	5,6	91,6
. MIBANCO	12,7	3,1	94,7
. C. M. Tacna	8,5	2,1	96,8
. CrediScotia	7,8	1,9	98,7
. Azteca	5,1	1,2	100,0
. C. M. Piura	0,1	0,0	100,0
. Financiero	0,0	0,0	100,0
Total	408,9	100,0	

FUENTE: SBS y entidades bancarias de la Región.

ELABORACION: BCRP. Sucursal Puno.

GRAFICO N° 17
DEPOSITOS EN EL SISTEMA FINANCIERO
(Saldos)

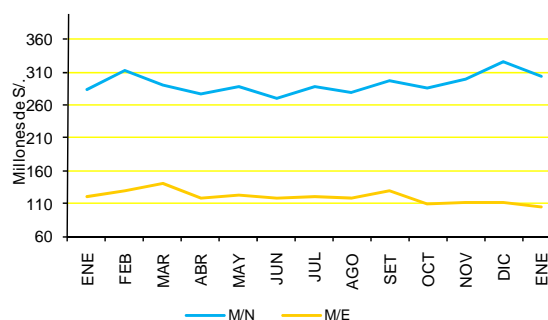

FUENTE: SBS
ELABORACION: BCRP, Sucursal Puno

CUADRO N° 29
DEPOSITOS POR TIPO DE OPERACIÓN
(Saldo en millones de Nuevos Soles)

	ENE		
	2009	2010	var % 1/
. Vista	115,3	80,9	-30,2
. Ahorros	130,5	162,8	24,1
. A Plazo	169,9	165,9	-2,8
TOTAL	415,7	409,5	0,7

1/ Variación en valores reales

FUENTE: SBS y entidades bancarias de la Región.

ELABORACION: BCRP. Sucursal Puno.

5.2. Colocaciones

El saldo de colocaciones al finalizar el mes de enero sumaron S/. 1 120,5 millones, 13,8 por ciento más, en términos reales, respecto al monto colocado en enero de 2009. Las empresas bancarias canalizaron el 43,7 por ciento de los préstamos; habiendo registrado un aumento en los créditos otorgados en el mes (6,9 por ciento); las instituciones de microfinanzas, que participan con el 42,4 por ciento de los créditos, sus préstamos crecieron 22,9 por ciento, destacando las Cajas Municipales con una participación del 32,4 por ciento y un crecimiento de 19,0 por ciento, las EDPYMES crecieron 68,2 por ciento sin embargo la Caja Rural decreció en

11,1 por ciento. En tanto que los créditos de las empresas financieras, que participan con el 13,8 por ciento restante crecieron 11,4 por ciento. Las colocaciones en moneda nacional (M/N) aumentaron 20,2 por ciento, mientras que las colocaciones en moneda extranjera (M/E) disminuyeron 13,3 por ciento.

Según la composición por tipo de moneda, el saldo en moneda extranjera representa el 14,5 por ciento del total, menor en 4,5 puntos porcentuales respecto a lo registrado al finalizar similar mes del año 2009 (19,0 por ciento), de este modo sigue en aumento la preferencia por moneda nacional.

CUADRO N° 30
CRÉDITO DEL SISTEMA FINANCIERO
(Saldo en millones de Nuevos Soles)

BANCOS	ENE		
	2 009	2 010	var % 1/
EMPRESAS BANCARIAS	456,5	490,2	6,9
INST. DE MICROFINANZAS	385,1	475,5	22,9
. Cajas Municipales	303,8	363,1	19,0
. Cajas Rurales	31,4	28,1	-11,1
. EDPYMES	49,9	84,3	68,2
EMPRESAS FINANCIERAS	138,4	154,8	11,4
T O T A L	980,0	1 120,5	13,8
En M/N	793,5	958,1	20,2
En M/E	186,6	162,4	-13,3

1/ Variación en valores reales

FUENTE: SBS y entidades bancarias de la Región.

ELABORACION: BCRP. Sucursal Puno.

CUADRO N° 31
PARTICIPACION EN LOS CRÉDITOS
(en %)

	ENE		
	Mills. de S/.	Mes	Acum.
. C.M. Arequipa	239,0	21,3	21,3
. Crédito	129,1	11,5	32,8
. Financiera Edificar	116,2	10,4	43,2
. Interbank	100,9	9,0	52,2
. Continental	93,1	8,3	60,5
. Scotiabank	85,8	7,7	68,2
. MIBANCO	78,9	7,0	75,2
. C.M. Cusco	65,4	5,8	81,1
. EDPYME Raíz	65,3	5,8	86,9
. C.M. Tacna	57,7	5,1	92,0
. Financiera CrediScotia	38,1	3,4	95,4
. C.R. Los Andes	28,1	2,5	97,9
. EDPYME Nueva Visión	13,6	1,2	99,2
. EDPYME Solidaridad	3,3	0,3	99,4
. Azteca	2,2	0,2	99,6
. EDPYME Efectiva	2,1	0,2	99,8
. C.M. Piura	1,1	0,1	99,9
. Financiera TFC S.A.	0,6	0,0	100,0
. Financiero	0,3	0,0	100,0
Total	1 120,5	100,0	

FUENTE: SBS y entidades bancarias de la Región.

ELABORACION: BCRP. Sucursal Puno.

Por tipo de crédito, respecto a enero 2009, los préstamos otorgados a las microempresas (42,1 por ciento) aumentaron en 18,4 por ciento, en tanto que los créditos comerciales (28,7 por ciento) lo hicieron en 7,1 por ciento,

GRAFICO N° 18
CRÉDITOS DEL SISTEMA FINANCIERO
(Saldos)

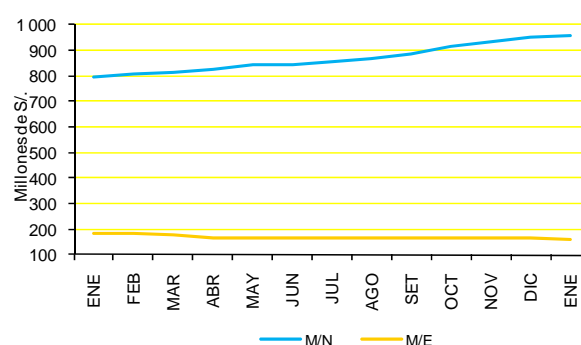

FUENTE: SBS

ELABORACION: BCRP, Sucursal Puno.

los préstamos de consumo (26,3 por ciento) aumentaron en 17,3 por ciento y los hipotecarios (2,8 por ciento) disminuyeron en 5,4 por ciento.

CUADRO N° 32
CREDITOS DEL SISTEMA FINANCIERO: POR TIPO

Tipo de Crédito	Var %	Part. %
	Ene10/09	
Comercial	7,1	28,7
Consumo	17,3	26,3
Hipotecario	-5,4	2,8
Microempresa	18,4	42,1
TOTAL	13,8	100,0

FUENTE: SBS y entidades bancarias de la Región.

ELABORACION: BCRP. Sucursal Puno.

CUADRO N° 33
COEFICIENTES DE CARTERA PESADA
(En porcentajes)

BANCOS	ENE		
	2009	2010	DIF.
EMPRESAS BANCARIAS	1,7	2,2	0,5
INST. DE MICROFINANZAS	3,4	4,3	0,8
. Cajas Municipales	3,5	4,5	1,0
. Cajas Rurales	3,4	5,3	1,9
. EDPYMES	3,1	3,1	-0,1
EMPRESAS FINANCIERAS	3,0	3,4	0,4
3. TOTAL	2,6	3,3	0,7
En M/N	2,7	3,2	0,5
En M/E	2,1	3,5	1,4

FUENTE: SBS y entidades bancarias de la Región.

ELABORACION: BCRP. Sucursal Puno.

GRAFICO N° 19
COEFICIENTES DE CARTERA PESADA

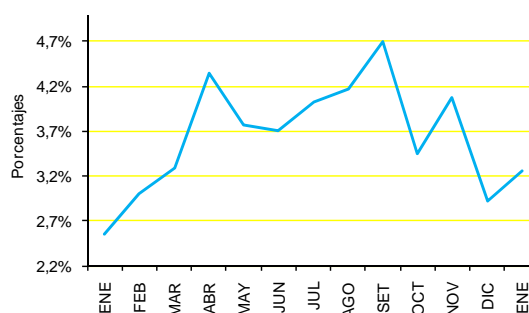

FUENTE: SBS y entidades bancarias de la región.
ELABORACION: BCRP. Sucursal Puno.

El coeficiente de cartera pesada del sistema financiero regional alcanzó 3,3 por ciento, mayor en 0,7 puntos porcentuales frente a similar mes de 2009. Las empresas bancarias

registraron 2,2 por ciento, las Instituciones de microfinanzas 4,3 por ciento y las empresas financieras 3,4 por ciento.

5.3 Encaje

En enero, el encaje exigible de la Caja Rural Los Andes fue de 11,7 por ciento, menor en 0,4 por ciento respecto al mes anterior, el encaje efectivo fue de 6,1 resultando similar al del mes anterior.

La tasa de encaje exigible, comparada con enero 2010, disminuyó en 10,9 puntos porcentuales y la tasa de encaje efectivo fue menor en 1,9 por ciento.

CUADRO N° 34
SITUACION DE ENCAJE DE LA CAJA RURAL "LOS ANDES"
(En moneda nacional)

	ENE		
	2009	2010	var % 1/
EXCEDENTE/DEFICIT			
% Encaje Exigible	22,6	11,7	-10,9
TASA DE ENCAJE			
Exigible 1/	0,0	0,0	0,0
Efectivo 2/	8,0	6,1	-1,9

1/ Relación entre los fondos de encaje exigible y el TOSE.

2/ Relación entre los fondos de encaje efectivo y el TOSE.

FUENTE: Caja Rural "Los Andes"

ELABORACION: BCRP. Sucursal Puno.

VI. INFORMACIÓN ESTADÍSTICA

Anexo 01

REGIÓN PUNO: PRODUCCION AGROPECUARIA, SEGÚN PRINCIPALES PRODUCTOS (TM)

PRINCIPALES PRODUCTOS	2009												2010	PRINCIPALES PRODUCTOS
	ENE	FEB	MAR	ABR	MAY	JUN	JUL	AGO	SET	OCT	NOV	DIC	ENE	
AGRICOLA 1/	2 059	7 391	55 281	269 644	216 754	18 287	5 794	1 241	467	581	6 356	10 671	2 077	AGRICOLA 1/
Quinoa	0	0	1 104	20 892	9 165	0	0	0	0	0	0	0	0	Quinoa
Cañihua	0	0	475	3 105	1 146	0	0	0	0	0	0	0	0	Cañihua
Cebada Grano	0	0	132	9 406	18 154	1 456	0	0	0	0	0	0	0	Cebada Grano
Trigo	0	0	0	587	1 052	0	0	0	0	0	0	0	0	Trigo
Centeno Grano	0	0	0	39	37	0	0	0	0	0	0	0	0	Centeno Grano
Avena Grano	0	0	0	1 605	4 427	57	0	0	0	0	0	0	0	Avena Grano
Maíz Amiláceo	0	0	629	1 600	4 311	81	0	0	0	0	0	0	0	Maíz Amiláceo
Maíz Amarillo Duro	0	0	675	1 881	2 210	5	0	0	0	0	0	0	0	Maíz Amarillo Duro
Arroz	0	0	71	25	625	0	0	0	0	0	0	0	0	Arroz
Papa	0	2 622	53 111	231 951	192 096	1 931	0	0	0	0	9 439	15 062	0	Papa
Oca	0	0	463	15 264	20 362	0	0	0	0	0	0	0	0	Oca
Olluco	0	0	314	4 385	5 984	0	0	0	0	0	0	0	0	Olluco
Mashua	0	0	14	2 083	5 000	0	0	0	0	0	0	0	0	Mashua
Yuca	0	0	0	427	4 421	5 722	3 881	0	0	0	0	0	0	Yuca
Tarhui	0	0	0	131	1 203	346	0	0	0	0	0	0	0	Tarhui
Haba	0	1 286	2 767	6 941	3 587	0	0	0	0	0	0	37	0	Haba
Arveja	0	0	194	257	402	0	0	0	0	0	0	0	0	Arveja
Cebolla	0	818	1 150	2 335	1 760	180	0	0	0	0	0	0	0	Cebolla
Avena Forrajera	0	0	98 821	647 165	402 142	15 801	0	0	0	0	0	0	0	Avena Forrajera
Cebada Forrajera	0	0	1 460	168 988	173 353	16 308	0	0	0	0	0	0	0	Cebada Forrajera
Plátano	863	949	1 114	1 085	1 069	993	904	915	938	1 210	1 364	1 551	1 048	Plátano
Naranja	0	0	441	2 289	5 173	8 181	5 465	1 716	563	50	0	0	0	Naranja
Café	0	0	300	1 951	2 144	1 147	734	122	0	0	0	0	0	Café
Alfalfa	9 340	26 914	74 908	98 421	58 766	16 160	0	0	0	1 253	10 952	19 946	8 834	Alfalfa
Otros Pastos Cultivados	2 326	7 282	24 179	38 529	22 406	7 035	0	0	0	0	3 000	7 298	2 761	Otros Pastos Cultivados
PECUARIA 1/	11 172	27 871	30 192	21 521	21 295	20 398	18 884	16 934	14 994	11 796	29 637	14 871	11 869	PECUARIA 1/
Carne de Vacuno	864	1 226	1 531	2 156	2 206	1 989	1 912	1 734	1 548	1 182	1 109	1 074	883	Carne de Vacuno
Carne de Ovino	473	635	815	1 081	1 264	1 302	1 220	1 030	915	681	606	514	475	Carne de Ovino
Carne de Alpaca	210	310	402	595	636	652	631	521	414	346	275	189	214	Carne de Alpaca
Carne de Llama	83	98	115	162	192	194	167	137	123	89	70	93	83	Carne de Llama
Carne de Porcino	142	160	199	225	259	259	257	205	191	150	142	138	143	Carne de Porcino
Carne de Ave	211	214	219	223	257	266	264	260	252	236	224	229	210	Carne de Ave
Leche de Vacuno	7 191	9 627	10 594	9 813	6 692	6 054	4 558	3 676	3 023	2 788	3 159	3 873	8 499	Leche de Vacuno
Lana de Ovino	0	2 022	1 895	0	0	0	0	0	0	0	709	352	0	Lana de Ovino
Fibra de Alpaca	0	465	457	0	0	0	0	0	0	0	1 424	274	0	Fibra de Alpaca
Fibra de Llama	0	54	51	0	0	0	0	0	0	0	206	42	0	Fibra de Llama
Otros pdtos. Pecuarios	657	791	1 019	1 345	1 451	1 451	1 395	1 527	1 379	1 029	810	791	625	Otros pdtos. Pecuarios
T O T A L 1/	13 230	35 262	85 473	291 166	238 049	38 684	24 678	18 175	15 461	12 377	35 993	25 542	13 947	T O T A L 1/

NOTA: Información Preliminar 1/ V.B.P. en miles de soles a precios de 1994

FUENTE: Dirección Regional de Agricultura – Puno

ELABORACIÓN: BCRP Sucursal Puno.

Anexo 02

SUPERFICIE AGRÍCOLA SEMBRADA, SEGÚN PRINCIPALES CULTIVOS
(Hectáreas)

PRINCIPALES CULTIVOS	2009													2010		PRINCIPALES CULTIVOS
	AGO-ENE	ENE	FEB	MAR	ABR	MAY	JUN	JUL	AGO	SET	OCT	NOV	DIC	ENE	AGO-ENE	
Quinua	26 096	0	0	0	0	0	0	0	205	8 264	15 577	2 945	50	0	27 041	Quinua
Cañihua	6 076	0	0	0	0	0	0	0	0	987	3 374	1 304	41	0	5 706	Cañihua
Cebada Grano	26 123	0	0	0	0	0	0	0	38	1 709	13 825	10 201	180	0	25 953	Cebada Grano
Trigo	1 422	0	0	0	0	0	0	0	0	250	904	292	0	0	1 446	Trigo
Centeno Grano	82	0	0	0	0	0	0	0	0	20	60	1	0	0	81	Centeno Grano
Avena Grano	6 107	0	0	0	0	0	0	0	0	53	3 951	2 200	4	0	6 208	Avena Grano
Maíz Amiláceo	4 197	0	0	0	0	0	0	0	75	1 266	2 350	2	0	0	3 693	Maíz Amiláceo
Maíz Amarillo Duro	2 904	0	0	0	0	0	0	0	199	1 444	812	0	0	0	2 455	Maíz Amarillo Duro
Arroz	449	0	0	0	0	0	0	0	0	180	170	95	0	0	445	Arroz
Papa	48 310	0	0	0	0	0	1 700	712	2 101	7 177	22 369	19 909	1 419	0	52 975	Papa
Oca	4 500	0	0	0	0	0	0	0	33	990	2 948	275	0	0	4 246	Oca
Olluco	1 626	0	0	0	0	0	0	0	50	569	786	283	0	0	1 688	Olluco
Mashua	956	0	0	0	0	0	0	0	5	174	599	72	0	0	850	Mashua
Yuca	1 383	0	0	0	0	0	0	0	218	645	351	0	0	0	1 214	Yuca
Tarhui	1 382	0	0	0	0	0	0	0	0	181	1 290	0	0	0	1 471	Tarhui
Haba	587	0	0	0	0	0	10	9	510	5 042	4 076	10	0	0	9 638	Haba
Arveja	8 985	0	0	0	0	0	0	0	45	347	449	0	0	0	841	Arveja
Cebolla	32	0	0	0	0	0	0	0	55	152	158	35	0	2	402	Cebolla
Avena Forrajera	690	705	0	0	0	0	0	0	0	10	6 385	24 785	19 178	2 442	52 800	Avena Forrajera
Cebada Forrajera	368	280	0	0	0	0	0	0	2	14	1 002	9 004	6 550	1 564	18 136	Cebada Forrajera
Plátano	51 133	25	9	0	0	0	0	0	0	3	0	0	5	23	31	Plátano
Naranja	17 429	23	41	0	0	0	0	0	0	0	0	0	1	28	29	Naranja
Café	78	141	106	0	0	0	0	0	0	0	87	38	32	90	247	Café
Alfalfa	45	4 648	0	0	150	0	0	0	0	0	0	0	1 728	873	2 601	Alfalfa
Otros Pastos Cultivados	512	118	0	0	0	0	0	0	0	0	0	0	302	173	475	Otros Pastos Cultivados
TOTAL	219 429	5 940	156	0	150	0	1 710	721	3 536	29 477	81 523	71 451	29 490	5 195	220 672	TOTAL

NOTA: Información Preliminar. Además, no incluye superficie instalada de cultivos permanentes

FUENTE: Dirección Regional de Agricultura – Puno

ELABORACIÓN: BCRP Sucursal Puno.

Anexo 03

REGION PUNO: SUPERFICIE AGRICOLA COSECHADA, SEGÚN PRINCIPALES CULTIVOS
(Hectáreas)

PRINCIPALES CULTIVOS	2009												2010	PRINCIPALES CULTIVOS		
	ENE	FEB	MAR	ABR	MAY	JUN	JUL	AGO	SET	OCT	NOV	DIC	ENE			
Quinoa	0	0	798	17 778	7 519	0	0	0	0	0	0	0	0	0	0	Quinoa
Cañihua	0	0	627	3 986	1 455	0	0	0	0	0	0	0	0	0	0	Cañihua
Cebada Grano	0	0	111	8 502	16 172	1 335	0	0	0	0	0	0	0	0	0	Cebada Grano
Trigo	0	0	0	519	898	0	0	0	0	0	0	0	0	0	0	Trigo
Centeno Grano	0	0	0	44	38	0	0	0	0	0	0	0	0	0	0	Centeno Grano
Avena Grano	0	0	0	1 629	4 413	55	0	0	0	0	0	0	0	0	0	Avena Grano
Maíz Amiláceo	0	0	403	1 047	2 696	51	0	0	0	0	0	0	0	0	0	Maíz Amiláceo
Maíz Amarillo Duro	0	0	395	1 135	1 371	3	0	0	0	0	0	0	0	0	0	Maíz Amarillo Duro
Arroz	0	0	43	20	386	0	0	0	0	0	0	0	0	0	0	Arroz
Papa	0	245	4 716	23 940	18 632	252	0	0	0	0	814	1 298	0	0	0	Papa
Oca	0	0	56	1 835	2 603	0	0	0	0	0	0	0	0	0	0	Oca
Olluco	0	0	39	633	939	0	0	0	0	0	0	0	0	0	0	Olluco
Mashua	0	0	2	277	674	0	0	0	0	0	0	0	0	0	0	Mashua
Yuca	0	0	0	45	430	542	366	0	0	0	0	0	0	0	0	Yuca
Tarhui	0	0	0	107	988	286	0	0	0	0	0	0	0	0	0	Tarhui
Haba	0	186	401	0	0	0	0	0	0	0	0	0	0	0	0	Haba
Arveja	0	0	65	5 794	3 126	0	0	0	0	0	0	0	28	0	0	Arveja
Cebolla	0	0	32	0	0	0	0	0	0	0	0	0	0	0	0	Cebolla
Avena Forrajera	0	0	0	248	442	0	0	0	0	0	0	0	0	0	0	Avena Forrajera
Cebada Forrajera	0	50	70	140	98	10	0	0	0	0	0	0	0	0	0	Cebada Forrajera
Plátano	0	0	4 587	28 142	17 706	676	0	0	0	0	0	0	0	0	0	Plátano
Naranja	0	0	83	7 612	8 917	816	0	0	0	0	0	0	0	0	0	Naranja
Café	0	0	0	0	0	0	0	0	0	0	0	0	1 423	0	0	Café
Alfalfa	0	0	0	0	0	0	0	0	0	0	0	0	2 358	0	0	Alfalfa
Otros Pastos Cultivados	0	0	0	0	0	0	0	0	0	0	0	0	9 241	0	0	Otros Pastos Cultivados
TOTAL	0	481	12 428	103 433	89 503	4 026	366	0	0	0	814	14 348	0	0	0	TOTAL

NOTA: Información Preliminar

FUENTE: Dirección Regional de Agricultura - Puno

ELABORACIÓN: BCRP Sucursal Puno.

Anexo 04

**EXTRACCION Y COMERCIALIZACION PESQUERA, SEGÚN ESPECIES
(kg.)**

	2009												2010	
	ENE	FEB	MAR	ABR	MAY	JUN	JUL	AGO	SET	OCT	NOV	DIC	ENE	
EXTRACCION	1 081 406	806 926	937 003	759 915	798 529	473 061	808 937	1 067 906	1 066 046	700 589	1 005 566	780 848	465 653	EXTRACCION
- Boga	0	0	0	0	0	0	0	0	0	0	0	0	0	- Boga
- Carachi	96 980	88 020	91 428	89 068	57 306	39 647	32 304	35 123	39 740	43 334	30 218	27 226	31 264	- Carachi
- Ispi	11 412	11 543	13 962	16 270	30 347	49 033	59 114	60 035	68 315	72 123	66 804	58 287	15 858	- Ispi
- Suche	106	101	138	104	87	83	68	90	92	86	75	72	55	- Suche
- Mauri	1 330	1 469	1 762	2 009	1 849	2 928	2 334	2 715	2 603	2 742	2 092	1 610	1 702	- Mauri
- Pejerrey	34 992	36 952	38 275	38 126	32 141	50 647	47 430	42 832	27 893	25 606	25 143	23 592	17 300	- Pejerrey
- Trucha Natural	2 856	2 373	3 794	3 968	3 599	5 343	5 707	7 071	7 363	6 918	6 074	5 837	4 530	- Trucha Natural
- Trucha Crianza	933 730	666 468	787 644	610 370	673 200	325 380	661 980	920 040	920 040	549 780	875 160	664 224	394 944	- Trucha Crianza
COMERCIALIZACION	1 062 815	774 370	902 661	727 343	768 037	446 098	777 966	1 033 647	1 028 363	665 365	971 052	751 017	452 079	COMERCIALIZACION
- Boga	0	0	0	0	0	0	0	0	0	0	0	0	0	- Boga
- Carachi	85 817	70 341	73 768	71 903	45 258	31 951	25 343	27 133	30 276	32 012	21 170	18 530	21 730	- Carachi
- Ispi	6 255	6 614	8 977	10 680	21 769	38 787	46 733	44 912	45 192	49 280	44 884	37 716	9 830	- Ispi
- Suche	84	81	112	84	70	68	54	72	74	69	61	56	44	- Suche
- Mauri	1 057	1 175	1 423	1 625	1 486	2 348	1 870	2 218	2 125	2 226	1 694	1 330	1 396	- Mauri
- Pejerrey	26 639	28 391	29 785	29 945	24 447	41 799	39 026	33 404	21 448	19 208	18 788	17 542	12 342	- Pejerrey
- Trucha Natural	2 348	1 935	3 023	3 175	2 874	4 261	4 480	5 530	5 760	5 412	4 788	4 600	3 578	- Trucha Natural
- Trucha Crianza	933 730	659 803	779 768	604 264	666 468	322 130	655 360	910 840	910 840	544 282	866 408	657 582	394 944	- Trucha Crianza
- Otros.	6 885	6 030	5 805	5 667	5 665	4 754	5 100	9 538	12 648	12 876	13 259	13 661	8 215	- Otros.

FUENTE: Dirección Regional de Pesquería - Puno
ELABORACIÓN: BCRP Sucursal Puno.

Anexo 05

PRODUCCIÓN MINERA, SEGÚN PRINCIPALES MINERALES

PRODUCTOS	2009												2010	PRODUCTOS	
	ENE	FEB	MAR	ABR	MAY	JUN	JUL	AGO	SET	OCT	NOV	DIC	ENE		
MINERIA METALICA															MINERIA METALICA
Estaño (TMF)	3 135	2 857	3 023	3 201	3 066	3 203	3 302	3 271	3 111	3 233	2 900	3 199	3 037	Estaño (TMF)	
Plomo (TMF)	251	269	244	170	192	131	148	147	145	146	117	127	177	Plomo (TMF)	
Oro (gr-f)	266 428	286 910	222 516	261 925	267 278	274 479	279 082	291 727	298 994	71 818	272 777	296 418	231 670	Oro (gr-f)	
Plata (kg-f)	4 146	3 667	4 036	3 990	3 806	3 872	4 087	4 036	4 141	3 750	3 876	3 759	3 875	Plata (kg-f)	
Zinc (TMF)	240	185	209	169	197	112	147	172	163	155	151	140	143	Zinc (TMF)	

FUENTE: Página web Ministerio de Energía y Minas

ELABORACIÓN: BCRP Sucursal Puno.

Anexo 06

REGION PUNO: PRODUCCIÓN MANUFACTURERA
(Índice del Volumen Físico 1994=100)

	2009												2010	PRODUCTOS
	ENE	FEB	MAR	ABR	MAY	JUN	JUL	AGO	SET	OCT	NOV	DIC	ENE	
Bebidas gaseosas	6,73	4,81	7,00	5,52	8,48	8,50	8,49	8,11	7,94	9,69	9,30	7,65	7,61	Bebidas gaseosas
Productos de panadería	163,79	167,18	164,15	173,12	168,37	181,04	161,38	231,41	181,69	192,13	207,46	237,25	145,16	Productos de panadería
Ladrillos	234,02	197,37	199,91	177,30	51,86	22,01	219,96	210,65	194,06	249,74	171,75	161,22	154,39	Ladrillos
Cemento	308,21	298,10	302,60	336,92	331,79	327,72	354,74	368,89	382,65	364,46	307,19	100,89	272,81	Cemento
Cal	468,58	561,05	521,49	574,75	701,20	322,76	324,51	198,09	441,64	607,08	245,95	622,79	409,33	Cal
Prendas de Vestir	0,00	0,00	0,00	58,06	261,50	0,00	315,38	407,66	643,57	351,12	203,67	75,83	0,00	Prendas de Vestir
Muebles	363,46	275,12	420,24	383,28	257,47	391,77	291,39	328,84	959,33	375,62	260,76	421,73	253,13	Muebles
Joyas	0,00	0,00	0,00	0,00	0,00	0,00	0,00	0,00	0,00	0,00	0,00	0,00	0,00	Joyas
TOTAL	139,03	140,18	140,23	155,14	162,27	137,05	148,90	146,93	167,89	169,86	127,17	76,45	122,98	TOTAL

FUENTE: Empresas manufactureras respectivas

ELABORACIÓN: BCRP Sucursal Puno.

Anexo 07

**REGION PUNO: PRODUCCIÓN MANUFACTURERA
(Variación Real % del Índice de Valor Físico)**

	2009												2010	PRODUCTOS
	ENE	FEB	MAR	ABR	MAY	JUN	JUL	AGO	SET	OCT	NOV	DIC	ENE	
Bebidas gaseosas	8,55	-12,96	42,98	12,94	74,07	45,96	33,78	4,93	-10,36	12,37	8,23	-1,23	13,16	Bebidas gaseosas
Productos de panadería	13,23	16,62	-22,45	4,72	-1,07	5,60	-1,32	51,11	6,61	5,59	18,60	35,04	-11,38	Productos de panadería
Ladrillos	-4,69	-18,88	-31,48	-40,65	-82,21	-95,71	-56,74	-56,48	-6,63	0,62	-32,92	-26,54	-34,03	Ladrillos
Cemento	364,64	422,54	348,04	465,10	424,40	152,69	56,28	-7,83	7,35	14,32	17,77	-67,79	-11,48	Cemento
Cal	-29,00	-4,16	-28,50	-28,66	57,92	-32,96	-56,35	-61,43	-25,43	0,43	-52,77	153,55	-12,64	Cal
Prendas de Vestir	-	-	-100,00	160,80	-2,32	-100,00	121,06	-26,63	50,93	60,15	-11,41	-43,44	-	Prendas de Vestir
Muebles	-56,33	-66,65	18,33	-29,63	-29,96	-9,07	-65,95	-38,27	94,46	-30,60	-32,62	0,15	-30,36	Muebles
Joyas	-	-	-	-	-	-	-	-	-	-	-	-	-	Joyas
TOTAL	109,90	140,22	99,07	114,90	204,97	72,64	15,30	-17,58	0,97	11,13	-0,30	-40,59	-11,54	TOTAL

FUENTE: Empresas manufactureras respectivas

ELABORACIÓN: BCRP Sucursal Puno.

Anexo 08

REGION PUNO: ENERGÍA ELÉCTRICA, SEGÚN EMPRESAS Y CENTRALES
(Mwh)

	2009												2010	
	ENE	FEB	MAR	ABR	MAY	JUN	JUL	AGO	SET	OCT	NOV	DIC	ENE	
1. Emp. Electro Puno	875	1 114	1 126	1 340	1 482	1 411	1 349	639	548	552	1 033	2 030	2 030	1. Emp. Electro Puno
- C.H. Sandia	875	1 114	1 126	1 340	1 482	1 411	1 349	639	548	552	1 033	2 030	2 030	- C.H. Sandia
2. Emp. San Gabán	81 081	74 477	81 503	78 094	64 612	50 586	42 332	38 135	41 053	34 769	67 849	81 721	76 988	2. Emp. San Gabán
- C.H. San Gabán II	80 998	74 142	81 270	77 812	64 257	50 502	42 047	37 956	40 619	34 671	67 772	81 709	76 923	- C.H. San Gabán II
- C.T. Taparachi	74	295	188	244	350	84	266	173	416	27	34	12	43	- C.T. Taparachi
- C.T. Bellavista	9	40	45	38	5	1	20	6	18	70	42	0	22	- C.T. Bellavista
TOTAL	81 956	75 591	82 629	79 435	66 094	51 998	43 681	38 774	41 600	35 321	68 882	83 750	79 017	TOTAL
- Hidráulica	81 873	75 256	82 396	79 152	65 739	51 913	43 395	38 595	41 167	35 223	68 805	83 738	78 952	- Hidráulica
- Térmica	84	335	233	282	355	85	285	179	433	97	77	12	65	- Térmica

FUENTE: OSINERGMIN

ELABORACIÓN: BCRP Sucursal Puno.

Anexo 09

REGION PUNO: CONSUMO DE AGUA POTABLE, SEGÚN TIPO DE CONSUMO
(m³)

	2009												2010	
	ENE	FEB	MAR	ABR	MAY	JUN	JUL	AGO	SET	OCT	NOV	DIC	ENE	
Consumo Doméstico	795 375	797 906	792 861	804 059	805 048	811 217	806 075	814 714	829 002	826 248	833 109	822 643	928 831	Consumo Doméstico
Consumo Comercial	145 083	144 866	138 359	143 232	143 264	143 724	143 452	147 824	155 903	146 592	148 865	144 920	149 790	Consumo Comercial
Consumo Industrial	5 679	5 876	3 792	3 968	4 035	4 132	4 072	5 635	4 052	5 460	5 660	5 372	5 475	Consumo Industrial
Consumo Estatal	42 403	41 415	42 506	41 379	44 440	47 588	43 364	42 259	45 198	42 765	44 563	43 166	43 520	Consumo Estatal
TOTAL FACTURADO	988 540	990 063	977 518	992 638	996 787	1 006 661	996 963	1 010 432	1 034 155	1 021 065	1 032 197	1 016 101	1 127 616	TOTAL FACTURADO

FUENTE: Empresas de Saneamiento de la región Puno

ELABORACIÓN: BCRP Sucursal Puno.

Anexo 10

REGIÓN PUNO: ARRIBO DE TURISTAS, SEGÚN NACIONALIDAD
(Número de Personas)

	2009												2010	
	ENE	FEB	MAR	ABR	MAY	JUN	JUL	AGO	SET	OCT	NOV	DIC	ENE	
PERU	15 056	17 985	14 778	14 884	16 741	15 579	17 552	18 465	17 636	17 538	17 717	16 408	17 115	PERU
NORTE AMERICA	1 618	1 295	2 323	2 767	3 042	2 688	3 533	2 972	2 196	2 742	2 703	1 748	1 639	NORTE AMERICA
EE.UU.	1 306	936	1 607	1 917	2 273	2 119	2 769	2 205	1 601	1 851	1 998	1 351	1 152	EE.UU.
Canadá	312	359	716	850	769	569	764	767	595	891	705	397	487	Canadá
CENTRO AMERICA	76	54	65	177	127	81	224	133	131	111	160	172	195	CENTRO AMERICA
México	58	28	50	137	69	40	136	98	116	53	111	141	147	México
Otros países	18	26	15	40	58	41	88	35	15	58	49	31	48	Otros países
SUD AMERICA	2 209	2 198	1 378	1 369	2 539	1 319	2 573	1 277	1 756	1 824	1 053	1 002	3 648	SUD AMERICA
Argentina	656	336	419	537	584	405	963	457	926	762	320	152	1 227	Argentina
Bolivia	262	892	508	196	1 047	197	169	221	223	178	182	202	218	Bolivia
Brasil	795	408	229	406	501	470	1 029	349	398	574	299	349	1 450	Brasil
Chile	137	427	98	44	155	67	104	55	40	36	38	20	245	Chile
Colombia	285	69	93	141	128	105	246	112	103	215	169	215	458	Colombia
Ecuador	25	57	24	18	99	18	40	42	21	28	29	28	18	Ecuador
Venezuela	49	9	7	27	25	57	22	41	45	31	16	36	32	Venezuela
EUROPA	4 518	4 936	6 260	8 440	8 749	6 579	10 862	13 711	10 610	12 781	7 005	3 739	4 543	EUROPA
Inglaterra	789	678	892	1 230	1 614	1 356	1 601	1 849	1 963	2 108	1 135	507	563	Inglaterra
Alemania	723	825	1 164	1 082	1 024	646	1 116	1 381	1 303	1 698	1 677	625	644	Alemania
España	323	327	295	724	464	473	1 242	2 660	1 124	1 190	700	367	276	España
Francia	883	1 181	1 636	2 385	2 924	1 854	2 370	2 810	2 257	3 305	2 875	661	1 044	Francia
Italia	291	314	369	268	353	579	652	1 977	579	587	551	295	402	Italia
Otros Países	1 509	1 611	1 904	2 751	2 370	1 671	3 881	3 034	3 384	3 893	67	1 284	1 614	Otros países
ASIA	1 207	1 640	1 778	1 361	1 735	932	942	1 425	2 188	1 372	1 011	936	859	ASIA
Japon	813	1 281	1 408	902	1 355	717	561	967	1 863	931	901	816	654	Japon
Corea	70	114	101	94	44	8	50	139	26	226	11	67	124	Corea
Otros Países	324	245	269	365	336	207	331	319	299	215	99	53	81	Otros Países
AFRICA	14	5	979	33	41	10	61	42	45	39	17	35	16	AFRICA
OTROS	883	464	474	1 221	986	880	1 118	973	1 391	1 420	1 037	923	1 179	OTROS
TOTAL NACIONALES	15 056	17 985	14 778	14 884	16 741	15 579	17 552	18 465	17 636	17 538	17 717	16 408	17 115	TOTAL NACIONALES
TOTAL EXTRANJEROS	10 525	10 592	13 257	15 368	17 219	12 489	19 313	20 533	18 317	20 289	12 986	8 555	12 079	TOTAL EXTRANJEROS
TOTAL GENERAL	25 581	28 577	28 035	30 252	33 960	28 068	36 865	38 998	35 953	37 827	30 703	24 963	29 194	TOTAL GENERAL

FUENTE : Mincetur- Puno y Juliaca
ELABORACIÓN: BCRP Sucursal Puno.

Anexo 11

**REGIÓN PUNO: PERNOCTACIONES DE TURISTAS, SEGÚN NACIONALIDAD
(Número de Personas)**

	2009												2010	
	ENE	FEB	MAR	ABR	MAY	JUN	JUL	AGO	SET	OCT	NOV	DIC	ENE	
PERU	18 630	23 406	18 570	19 354	21 664	20 070	22 406	23 259	23 110	23 181	23 185	20 359	21 924	PERU
NORTE AMERICA	2 862	2 414	3 898	4 930	5 206	4 585	5 954	4 994	3 776	4 739	4 826	2 978	2 926	NORTE AMERICA
EE.UU.	2 310	1 788	2 834	3 557	3 994	3 631	4 811	3 840	2 869	3 295	3 726	2 356	2 133	EE.UU.
Canadá	552	626	1 064	1 373	1 212	954	1 143	1 154	907	1 444	1 100	622	793	Canadá
CENTRO AMERICA	131	104	130	323	332	241	378	222	201	196	267	309	338	CENTRO AMERICA
México	102	56	103	245	211	170	238	170	177	97	187	250	283	México
Otros países	29	48	27	78	121	71	140	52	24	99	80	59	55	Otros países
SUD AMERICA	3 142	2 784	1 963	2 200	5 251	2 180	4 271	2 045	2 859	3 069	1 603	1 547	5 341	SUD AMERICA
Argentina	891	491	712	894	970	696	1 676	772	1 525	1 412	502	246	1 862	Argentina
Bolivia	268	923	570	245	2 215	241	255	288	330	246	221	231	246	Bolivia
Brasil	1 087	625	371	698	968	816	1 714	576	662	952	452	544	2 024	Brasil
Chile	172	537	128	62	475	131	138	71	50	51	47	29	312	Chile
Colombia	616	103	143	223	346	181	404	209	199	326	308	390	824	Colombia
Ecuador	26	85	27	25	225	28	49	53	34	34	40	45	24	Ecuador
Venezuela	82	20	12	53	52	87	35	76	59	48	33	62	49	Venezuela
EUROPA	6 725	7 528	9 528	13 126	13 950	10 765	16 322	21 407	16 094	20 151	11 066	5 714	6 845	EUROPA
Inglaterra	1 052	894	1 354	1 885	2 365	2 002	2 356	2 771	2 997	3 180	1 886	741	803	Inglaterra
Alemania	1 000	1 139	1 621	1 742	1 523	1 068	1 541	2 046	1 823	2 609	2 367	929	993	Alemania
España	522	562	471	1 190	782	832	2 067	4 412	1 956	2 061	1 176	599	442	España
Francia	1 456	2 009	2 648	3 704	4 897	2 959	3 373	4 234	3 325	5 191	4 615	962	1 587	Francia
Italia	496	577	668	536	636	1 096	1 132	3 522	977	1 094	898	493	748	Italia
Otros Países	2 199	2 347	2 766	4 069	3 747	2 808	5 853	4 422	5 016	6 016	124	1 990	2 272	Otros Países
ASIA	1 458	1 940	1 969	1 603	2 077	1 098	1 207	1 695	2 496	1 708	1 114	1 083	1 050	ASIA
Japon	895	1 427	1 543	1 007	1 473	786	624	1 077	1 991	985	974	911	789	Japon
Corea	89	148	117	108	49	10	67	149	36	377	12	75	142	Corea
Otros Países	474	365	309	488	555	302	516	469	469	346	128	97	119	Otros Países
AFRICA	19	7	1 518	56	62	17	117	64	73	54	30	56	29	AFRICA
OTROS	1 335	703	722	1 872	1 787	1 370	1 734	1 518	2 073	2 223	1 598	1 336	1 782	OTROS
TOTAL NACIONALES	18 630	23 406	18 570	19 354	21 664	20 070	22 406	23 259	23 110	23 181	23 185	20 359	21 924	TOTAL NACIONALES
TOTAL EXTRANJEROS	15 672	15 480	19 728	24 110	28 665	20 256	29 983	31 945	27 572	32 140	20 504	13 023	18 311	TOTAL EXTRANJEROS
TOTAL GENERAL	34 302	38 886	38 298	43 464	50 329	40 326	52 389	55 204	50 682	55 321	43 689	33 382	40 235	TOTAL GENERAL

FUENTE : Mincetur- Puno y Juliaca
ELABORACIÓN: BCRP Sucursal Puno.

Anexo 12

**EMPLEO FORMAL URBANO EN EMPRESAS DE 10 A MAS TRABAJADORES
EN LAS CIUDADES DE PUNO Y JULIACA POR SECTORES ECONOMICOS**
(Variación porcentual con respecto al mismo mes año anterior)

Año	MES	Comercio	Primario	Industria	Servicios	Transportes y Comunicaciones	Total
2008	FEB	-0,3	40,5	19,6	5,5	11,7	7,6
	MAR	1,4	39,2	14,3	4,1	12,8	6,3
	ABR	3,3	41,0	26,5	4,0	12,0	7,4
	MAY	2,8	48,6	24,7	4,8	11,5	7,5
	JUN	4,7	45,9	27,4	7,7	5,4	9,6
	JUL	7,2	45,9	19,0	8,5	5,3	9,8
	AGO	9,3	50,7	18,7	8,2	1,7	9,9
	SET	12,9	48,8	17,5	17,7	9,8	17,3
	OCT	16,7	44,4	17,5	10,5	2,9	11,9
	NOV	12,8	45,0	17,8	13,9	4,8	14,1
	DIC	11,6	48,1	18,3	12,8	4,2	13,3
	2009	ENE	14,3	45,6	13,3	12,1	4,7
FEB		13,2	4,5	2,0	12,8	5,1	12,1
MAR		13,5	13,6	4,1	12,7	3,2	12,2
ABR		12,1	10,0	1,6	32,8	1,7	25,0
MAY		9,8	10,9	1,4	17,3	-1,0	14,2
JUN		6,7	12,0	1,3	14,6	4,1	12,2
JUL		9,8	10,2	2,3	6,3	2,6	9,7
AGO		8,9	9,3	-1,9	7,1	4,2	6,8
SET		12,1	-4,9	-1,8	7,4	-1,1	6,7
OCT		7,9	-0,9	-0,8	9,9	2,1	8,4
NOV		9,5	0,0	-3,0	2,5	1,9	3,0
DIC		n.d	n.d	n.d	n.d	n.d	n.d
2010	ENE	n.d	n.d	n.d	n.d	n.d	n.d

n.d.= no disponible

FUENTE : Página web Ministerio de Trabajo y Promoción del Empleo

ELABORACIÓN: BCRP Sucursal Puno.

Anexo 13

TIPO DE CAMBIO EN EL MERCADO PARALELO DE LA CIUDAD DE PUNO: 2004-2009

(Soles por dólar)

	2005			2006			2007			2008			2009			2010		
	COM-PRA	VENTA	PROME-DIO	COM-PRA	VENTA	PROME-DIO	COM-PRA	VENTA	PROME-DIO	COM-PRA	VENTA	PROME-DIO	COM-PRA	VENTA	PROME-DIO	COM-PRA	VENTA	PROME-DIO
ENERO	3,27	3,29	3,28	3,40	3,43	3,41	3,19	3,21	3,20	2,95	2,97	2,96	3,14	3,16	3,15	2,86	2,88	2,87
FEBRERO	3,25	3,27	3,26	3,29	3,32	3,31	3,18	3,20	3,19	2,89	2,91	2,90	3,21	3,24	3,22			
MARZO	3,25	3,27	3,26	3,33	3,36	3,34	3,18	3,20	3,19	2,80	2,82	2,81	3,17	3,20	3,19			
ABRIL	3,23	3,26	3,25	3,33	3,36	3,35	3,17	3,19	3,18	2,72	2,74	2,73	3,08	3,11	3,10			
MAYO	3,25	3,27	3,26	3,28	3,31	3,29	3,16	3,18	3,17	2,81	2,83	2,82	2,97	3,00	2,98			
JUNIO	3,24	3,26	3,25	3,27	3,29	3,28	3,16	3,18	3,17	2,87	2,91	2,89	2,98	3,00	2,99			
JULIO	3,25	3,27	3,26	3,25	3,27	3,26	3,16	3,18	3,17	2,86	2,89	2,87	2,99	3,02	3,01			
AGOSTO	3,25	3,27	3,26	3,22	3,25	3,23	3,15	3,17	3,16	2,87	2,91	2,89	2,96	2,98	2,97			
SETIEMBRE	3,29	3,32	3,30	3,23	3,25	3,24	3,13	3,15	3,14	2,95	2,98	2,96	2,92	2,94	2,93			
OCTUBRE	3,36	3,40	3,38	3,23	3,25	3,24	3,01	3,03	3,02	3,04	3,09	3,06	2,85	2,88	2,86			
NOVIEMBRE	3,37	3,39	3,38	3,21	3,23	3,22	2,99	3,01	3,00	3,08	3,10	3,09	2,88	2,90	2,89			
DICIEMBRE	3,40	3,43	3,42	3,20	3,23	3,22	2,97	3,00	2,99	3,08	3,11	3,10	2,86	2,89	2,88			

FUENTE: Cambistas informales ciudad de Puno

ELABORACIÓN: BCRP Sucursal Puno.

ANEXO 14

EXPORTACIONES (FOB), SEGÚN GRUPO DE PRODUCTOS
(Miles de US\$)

RUBROS	2009												2010
	ENE	FEB	MAR	ABR	MAY	JUN	JUL	AGO	SET	OCT	NOV	DIC	ENE
1. PROD. TRADICIONALES	25 347,1	35 643,9	20 234,6	24 377,4	28 348,4	23 454,2	30 979,0	27 482,6	32 351,6	39 164,2	30 761,1	35 665,4	28 735,1
. Agropecuarios	212,0	0,0	0,0	0,0	0,0	0,0	0,0	271,4	0,0	140,9	776,1	201,4	0,0
. Pesqueros	0,0	0,0	0,0	0,0	0,0	0,0	0,0	0,0	0,0	0,0	0,0	0,0	0,0
. Mineros	25 135,1	35 643,9	20 234,6	24 377,4	28 348,4	23 454,2	30 979,0	27 211,2	32 351,6	39 023,3	29 985,0	35 464,0	28 735,1
. Petróleo y derivados	0,0	0,0	0,0	0,0	0,0	0,0	0,0	0,0	0,0	0,0	0,0	0,0	0,0
2. PROD. NO TRADICIONALES	62,6	158,7	537,5	236,8	594,5	382,1	402,0	403,2	556,6	349,1	435,5	1 064,0	780,1
. Agropecuarios	0,0	3,9	0,0	26,5	37,3	0,0	25,8	30,2	88,4	42,3	91,9	436,5	210,5
. Pesqueros	26,6	5,4	474,9	11,7	188,8	192,0	206,7	110,2	167,6	51,0	75,5	195,1	226,1
. Textiles	30,8	144,6	55,9	195,5	365,7	188,3	165,3	257,2	300,0	250,1	263,6	431,0	298,4
. Maderas y papeles, y sus manuf.	0,0	0,0	0,2	0,0	0,0	0,0	0,0	0,0	0,0	1,0	0,0	0,0	0,0
. Químicos	3,0	4,8	5,2	2,7	2,6	1,3	4,1	5,3	0,3	4,5	1,9	0,8	2,9
. Minería no metálica	1,7	0,0	0,7	0,0	0,0	0,0	0,0	0,0	0,0	0,2	1,0	0,1	0,1
. Sidero metalúrgicos y joyería	0,5	0,1	0,4	0,3	0,0	0,5	0,0	0,0	0,3	0,0	0,8	0,2	0,1
. Metal Mecánico	0,0	0,0	0,3	0,0	0,1	0,0	0,0	0,0	0,0	0,0	0,1	0,2	42,0
. Resto de no tradicionales 1/	0,1	0,0	0,0	0,0	0,0	0,0	0,0	0,3	0,0	0,0	0,7	0,0	0,0
3. TOTAL	25 409,7	35 802,7	20 772,1	24 614,3	28 942,8	23 836,3	31 381,1	27 885,8	32 908,2	39 513,3	31 196,5	36 729,3	29 515,2

1/ Sombreros de punto, fundas, instrumentos musicales, pieles y sus manufacturas.

FUENTE: SUNAT. www.sunat.gob.pe

ELABORACION: BCRP, Sucursal Puno.

ANEXO 15

REGION PUNO: EXPORTACIONES DE PRODUCTOS TRADICIONALES
(Miles de US\$)

TIPO	2009												2010
	ENE	FEB	MAR	ABR	MAY	JUN	JUL	AGO	SET	OCT	NOV	DIC	ENE
AGROPECUARIOS	212,0	0,0	0,0	0,0	0,0	0,0	0,0	271,4	0,0	140,9	776,1	201,4	0,0
Café													
Volumen (TM)	38,0	0,0	0,0	0,0	0,0	0,0	0,0	76,2	0,0	38,0	223,5	52,1	0,0
Valor (Miles US\$)	139,0	0,0	0,0	0,0	0,0	0,0	0,0	271,4	0,0	140,9	776,1	201,4	0,0
Lana sin cardar ni peinar													
Volumen (TM)	97,1	0,0	0,0	0,0	0,0	0,0	0,0	0,0	0,0	0,0	0,0	0,0	0,0
Valor (Miles US\$)	73,0	0,0	0,0	0,0	0,0	0,0	0,0	0,0	0,0	0,0	0,0	0,0	0,0
Resto de agropecuarios 1/													
Volumen (TM)	0,0	0,0	0,0	0,0	0,0	0,0	0,0	0,0	0,0	0,0	0,0	0,0	0,0
Valor (Miles US\$)	0,0	0,0	0,0	0,0	0,0	0,0	0,0	0,0	0,0	0,0	0,0	0,0	0,0
MINEROS	25 135,1	35 643,9	20 234,6	24 377,4	28 348,4	23 454,2	30 979,0	27 211,2	32 351,6	39 023,3	29 985,0	35 464,0	28 735,1
Estaño													
Volumen (TM)	74,9	40,0	360,5	25,0	30,0	20,0	149,8	175,1	31,0	145,1	15,0	10,0	30,1
Valor (Miles US\$)	1 021,2	471,4	466,6	295,6	405,4	278,1	2 214,1	2 680,4	477,8	2 313,9	235,0	158,6	534,9
Oro													
Volumen (TM)	787,5	1,2	0,7	0,9	1,0	0,7	1,0	0,9	1,0	1,1	0,9	1,0	0,8
Valor (Miles US\$)	24 053,3	34 597,9	19 693,6	23 093,6	26 528,3	21 031,5	26 778,1	24 530,8	30 525,3	35 446,6	29 315,3	34 771,4	27 880,0
Zinc													
Volumen (TM)	0,0	0,0	187,1	0,0	442,8	0,0	119,4	0,0	190,9	1 463,8	0,0	332,2	0,0
Valor (Miles US\$)	0,0	0,0	74,4	0,0	223,6	0,0	51,0	0,0	141,3	720,0	0,0	303,3	0,0
Resto de mineros 2/													
Volumen	0,0	0,0	0,0	0,0	0,0	0,0	0,0	0,0	0,0	5,6	0,0	0,0	165,2
Valor	0,0	0,0	0,0	0,0	0,0	0,0	0,0	0,0	0,0	60,5	0,0	0,0	320,2
PETROLEO Y DERIVADOS	0,0	0,0	0,0	0,0	0,0	0,0	0,0	0,0	0,0	0,0	0,0	0,0	0,0
Combustibles y aceites minerales	0,0	0,0	0,0	0,0	0,0	0,0	0,0	0,0	0,0	0,0	0,0	0,0	0,0
TOTAL	25 347,1	35 643,9	20 234,6	24 377,4	28 348,4	23 454,2	30 979,0	27 482,6	32 351,6	39 164,2	30 761,1	35 665,4	28 735,1

1/ Comprende cueros y pieles en bruto.

2/ Comprende minerales como Molibdeno, Volframio y sus concentrados.

FUENTE: SUNAT. www.sunat.gob.pe

ELABORACION: BCRP, Sucursal Puno.

ANEXO 16

EXPORTACIONES DE PRODUCTOS NO TRADICIONALES

(Miles de US\$)

TIPO	2009												2010
	ENE	FEB	MAR	ABR	MAY	JUN	JUL	AGO	SET	OCT	NOV	DIC	ENE
AGROPECUARIOS	0,0	3,9	0,0	26,5	37,3	0,0	25,8	30,2	88,4	42,3	91,9	436,5	210,5
Quinoa excepto para la siembra	0,0	3,2	0,0	2,6	0,0	0,0	0,0	0,0	58,0	0,0	60,2	391,6	197,5
Resto	0,0	0,7	0,0	23,9	37,3	0,0	25,8	30,2	30,3	42,3	31,6	44,9	13,1
PESQUEROS	26,6	5,4	474,9	11,7	188,8	192,0	206,7	110,2	167,6	51,0	75,5	195,1	226,1
Trucha Congelada	26,6	5,4	474,9	11,7	188,8	192,0	165,0	110,2	167,6	51,0	75,5	174,5	226,1
Preparaciones y conservas	0,0	0,0	0,0	0,0	0,0	0,0	41,7	0,0	0,0	0,0	0,0	20,6	0,0
TEXTILES	30,8	144,6	55,9	195,5	365,7	188,3	165,3	257,2	300,0	250,1	263,6	431,0	298,4
Prendas de vestir y otras confecciones	6,1	12,6	53,4	58,9	27,4	26,5	88,7	20,4	10,0	42,9	35,2	17,8	26,2
Fibras textiles	0,0	131,9	0,0	136,6	0,0	1,7	0,0	0,0	0,0	0,4	0,0	0,0	0,0
Hilados	0,0	0,0	0,1	0,0	0,0	2,8	0,0	0,1	0,0	42,3	0,0	0,2	0,0
Tejidos	24,6	0,1	2,4	0,0	338,3	157,3	76,6	236,7	290,0	164,5	228,4	413,0	272,2
MADERAS Y PAPELES Y SUS MANUF.	0,0	0,0	0,2	0,0	0,0	0,0	0,0	0,0	0,0	1,0	0,0	0,0	0,0
Manufacturas de madera	0,0	0,0	0,0	0,0	0,0	0,0	0,0	0,0	0,0	0,6	0,0	0,0	0,0
Manufacturas de papel y cartón	0,0	0,0	0,0	0,0	0,0	0,0	0,0	0,0	0,0	0,4	0,0	0,0	0,0
Muebles de madera, y sus partes	0,0	0,0	0,2	0,0	0,0	0,0	0,0	0,0	0,0	0,0	0,0	0,0	0,0
QUIMICOS	3,0	4,8	5,2	2,7	2,6	1,3	4,1	5,3	0,3	4,5	1,9	0,8	2,9
Artículos manufacturados de plástico	0,0	0,0	4,2	2,7	2,2	1,3	4,1	3,1	0,1	4,3	1,7	0,8	2,6
Productos químicos orgánicos e inorgánicos	0,1	0,0	0,5	0,0	0,4	0,0	0,0	0,0	0,1	0,1	0,2	0,0	0,3
Resto	2,8	4,8	0,4	0,0	0,0	0,0	0,0	0,1	0,0	0,1	0,0	0,0	0,0
MINERALES NO METALICOS	1,7	0,0	0,7	0,0	0,0	0,0	0,0	0,0	0,0	0,2	1,0	0,1	0,1
Artículos de cerámica	1,7	0,0	0,6	0,0	0,0	0,0	0,0	0,0	0,0	0,0	0,7	0,1	0,0
Vidrio y artículos de vidrio	0,0	0,0	0,0	0,0	0,0	0,0	0,0	0,0	0,0	0,0	0,0	0,0	0,1
Resto	0,0	0,0	0,0	0,0	0,0	0,0	0,0	0,0	0,0	0,2	0,2	0,1	0,0
SIDERO-METALURGICOS Y JOYERIA	0,5	0,1	0,4	0,3	0,0	0,5	0,0	0,0	0,3	0,0	0,8	0,2	0,1
Artículos de joyería	0,5	0,0	0,0	0,0	0,0	0,0	0,0	0,0	0,3	0,0	0,0	0,0	0,0
Manufacturas de metales comunes	0,0	0,1	0,4	0,3	0,0	0,5	0,0	0,0	0,0	0,0	0,7	0,2	0,0
Resto	0,0	0,0	0,0	0,0	0,0	0,0	0,0	0,0	0,0	0,0	0,1	0,0	0,1
METAL-MECANICOS	0,0	0,0	0,3	0,0	0,1	0,0	0,0	0,0	0,0	0,0	0,1	0,2	42,0
Artículos manufacturados de hierro o acero	0,0	0,0	0,2	0,0	0,0	0,0	0,0	0,0	0,0	0,0	0,0	0,0	0,1
OTROS 1/	0,1	0,0	0,0	0,0	0,0	0,0	0,0	0,3	0,0	0,0	0,7	0,0	0,0
PRODUCTOS NO TRADICIONALES	62,6	158,7	537,5	236,8	594,5	382,1	402,0	403,2	556,6	349,1	435,5	1 064,0	780,1

FUENTE: SUNAT. www.sunat.gob.pe

ELABORACION: BCRP, Sucursal Puno.

ANEXO 17

EXPORTACIONES FOB POR BLOQUE ECONOMICO Y PAISES

(Miles de US\$)

BLOQUE ECONOMICO	2009												2010
	ENE	FEB	MAR	ABR	MAY	JUN	JUL	AGO	SET	OCT	NOV	DIC	ENE
I. AMERICA	1 180,3	617,4	830,7	470,2	924,7	583,3	1 030,6	590,3	882,2	1 367,1	867,9	902,6	1 000,7
TLCAN	79,3	3,6	353,2	19,8	149,7	149,2	96,8	120,7	111,9	762,4	421,2	231,5	228,1
Canadá	18,8	0,0	347,5	6,8	149,7	133,6	64,1	31,0	102,3	637,0	120,1	73,2	214,9
Estados Unidos	60,5	3,6	5,6	13,0	0,0	15,6	32,6	89,7	9,6	125,4	301,1	158,3	13,3
CAN	252,2	358,5	232,6	113,3	277,8	280,8	319,7	159,6	247,2	284,6	235,0	88,3	0,0
Bolivia	0,0	0,0	0,0	0,0	0,0	0,0	0,0	0,0	0,0	42,3	0,0	9,5	0,0
Colombia	0,0	300,0	232,6	113,3	0,0	278,1	157,6	0,0	225,9	161,3	235,0	78,8	0,0
Venezuela	252,2	0,0	0,0	0,0	277,8	0,0	0,0	159,6	0,0	0,0	0,0	0,0	0,0
Ecuador	0,0	58,5	0,0	0,0	0,0	2,7	162,2	0,0	21,3	81,0	0,0	0,0	0,0
MERCOSUR	788,8	131,9	59,9	139,1	369,7	153,3	172,4	305,2	290,0	320,0	207,8	582,2	272,2
Argentina	715,8	0,0	59,9	0,0	0,0	0,0	81,9	71,5	0,0	157,8	0,0	79,8	0,0
Brasil	0,0	0,0	0,0	2,6	32,4	0,0	25,8	0,0	0,0	0,0	0,0	91,0	0,0
Uruguay	73,0	131,9	0,0	136,6	337,2	153,3	64,7	233,7	290,0	162,2	207,8	411,5	272,2
CHILE	60,0	119,5	185,1	197,9	127,5	0,0	441,7	4,8	233,0	0,0	3,8	0,6	500,3
MEXICO	0,0	3,9	0,0	0,0	0,0	0,0	0,0	0,0	0,0	0,0	0,0	0,0	0,0
II. EUROPA	21 952,0	34 740,9	19 834,5	24 110,7	26 595,4	21 818,6	28 353,2	27 275,6	30 669,3	38 059,0	30 323,3	34 992,0	28 019,4
UNION EUROPEA	147,9	135,7	12,9	1 012,2	14,2	4,7	1 575,0	2 675,6	144,0	2 612,4	1 008,0	152,1	139,4
Alemania	3,6	0,0	0,0	0,0	0,0	0,0	0,0	64,8	27,5	100,1	178,4	35,6	27,3
España	0,0	0,0	0,0	0,0	0,0	0,0	0,0	0,0	0,0	0,0	4,1	0,0	0,0
Francia	0,0	0,0	3,8	0,0	3,5	0,0	25,8	0,0	0,0	0,0	0,0	0,0	112,1
Holanda	0,0	0,0	0,0	0,0	0,0	0,0	0,0	0,0	58,0	42,7	157,1	0,0	0,0
Italia	0,0	0,0	0,0	0,0	0,0	0,0	39,6	0,0	0,0	0,0	18,1	0,0	0,0
Reino Unido	0,0	0,0	9,1	0,0	10,7	4,7	0,0	70,3	0,0	13,2	215,6	74,5	0,0
Suecia	5,3	0,0	0,0	988,3	0,0	0,0	63,5	0,0	0,0	0,0	223,8	0,0	0,0
Resto de Unión Europea 1/	139,0	135,7	0,0	23,9	0,0	0,0	1 446,1	2 540,5	58,5	2 456,5	210,8	42,0	0,0
SUIZA	21 800,3	34 599,8	19 693,6	23 093,6	26 528,3	21 761,5	26 778,1	24 530,8	30 525,3	35 446,6	29 315,3	34 771,4	27 880,0
NORUEGA	3,7	5,4	128,0	4,9	52,9	52,5	0,0	69,2	0,0	0,0	0,0	68,6	0,0
III. ASIA	2 277,4	444,3	107,0	33,4	1 422,7	1 434,4	1 997,3	19,8	1 356,7	87,2	5,4	603,9	495,1
Japón	24,3	5,4	32,6	33,4	8,1	19,8	10,5	19,8	8,2	2,0	5,4	106,3	15,1
Republica de Corea	0,0	0,0	74,4	0,0	887,9	817,0	908,1	0,0	1 348,5	85,2	0,0	212,4	0,0
Resto de Asia 2/	2 253,0	438,9	0,0	0,0	526,7	597,7	1 078,7	0,0	0,0	0,0	0,0	285,2	480,0
IV. OCEANIA	0,0	0,0	0,0	0,0	0,0	0,0	0,0	0,1	0,0	0,0	0,0	230,7	0,0
Australia	0,0	0,0	0,0	0,0	0,0	0,0	0,0	0,1	0,0	0,0	0,0	230,7	0,0
TOTAL	25 409,7	35 802,7	20 772,1	24 614,3	28 942,8	23 836,3	31 381,1	27 885,8	32 908,2	39 513,3	31 196,5	36 729,3	29 515,2

FUENTE: SUNAT, www.sunat.gob.pe
ELABORACION: BCRP, Sucursal

1/ Comprende: Bélgica, Dinamarca, Finlandia, Hungría, Polonia, Portugal y Rumania.
2/ Comprende: China e Israel.

ANEXO 18

ADUANA DE DESAGUADERO: IMPORTACIONES (CIF), SEGÚN USO O DESTINO ECONOMICO
(Miles de US\$)

RUBROS	2009												2010
	ENE	FEB	MAR	ABR	MAY	JUN	JUL	AGO	SET	OCT	NOV	DIC	ENE
BIENES DE CONSUMO	<u>1 651,4</u>	<u>2 736,1</u>	<u>1 997,5</u>	<u>1 484,7</u>	<u>942,7</u>	<u>2 264,2</u>	<u>2 569,3</u>	<u>2 949,8</u>	<u>4 895,0</u>	<u>5 923,6</u>	<u>3 051,2</u>	<u>5 027,5</u>	<u>2 370,4</u>
. Alimentos y Bebidas	1 429,2	2 548,6	1 777,9	1 316,9	761,6	2 113,4	2 398,0	2 775,3	4 727,6	5 636,7	2 776,3	4 513,7	2 258,9
. Productos Farmacéuticos	0,0	0,0	0,0	27,3	0,0	0,0	0,0	0,0	0,0	0,0	0,0	0,0	0,0
. Utensilios Domésticos	0,0	0,0	0,0	0,0	0,0	0,0	0,0	0,0	0,0	0,0	0,0	0,0	0,0
. Electro.d y Veh. Uso Part.	0,0	34,2	29,7	0,0	50,4	10,0	13,5	0,0	0,0	0,0	0,0	0,0	0,0
. Otros	222,2	153,2	189,8	140,5	130,7	140,9	157,9	174,5	167,4	287,0	274,9	513,8	111,5
INSUMOS	<u>9 922,3</u>	<u>9 354,5</u>	<u>11 940,9</u>	<u>13 769,3</u>	<u>16 257,5</u>	<u>19 893,7</u>	<u>20 718,5</u>	<u>16 555,1</u>	<u>18 619,7</u>	<u>18 536,3</u>	<u>19 650,4</u>	<u>12 886,7</u>	<u>12 968,5</u>
. Combustibles y Lubricantes	0,0	0,0	0,0	0,0	0,0	52,4	67,8	17,8	0,0	126,8	282,8	172,1	35,2
. Insumos para la Agricultura	2 053,5	2 421,4	2 376,6	5 525,8	6 610,9	5 509,5	4 786,5	5 573,9	6 031,2	5 746,2	6 324,2	4 242,3	3 795,2
. Insumos para la Industria	7 868,8	6 933,2	9 564,3	8 243,5	9 646,6	14 331,8	15 864,2	10 963,4	12 588,5	12 663,3	13 043,5	8 472,4	9 138,0
BIENES DE CAPITAL	<u>999,0</u>	<u>532,6</u>	<u>250,1</u>	<u>263,0</u>	<u>412,7</u>	<u>306,9</u>	<u>374,9</u>	<u>180,9</u>	<u>434,9</u>	<u>241,7</u>	<u>221,4</u>	<u>368,8</u>	<u>134,1</u>
. Maquinaria y Equipo	623,3	94,6	65,3	0,0	17,7	26,4	32,2	0,0	18,6	0,0	10,8	44,5	0,0
. Partes y Piezas	81,5	189,0	0,0	0,0	48,3	0,0	0,0	0,0	115,6	52,8	48,7	72,7	3,0
. Herramientas	0,0	0,0	0,0	0,0	0,0	0,0	0,0	0,0	0,0	3,6	1,6	2,1	0,0
. Materiales de Construcción	294,2	248,9	184,9	263,0	346,7	280,6	342,7	180,9	300,7	185,4	160,3	249,5	131,1
TOTAL	<u>12 572,7</u>	<u>12 623,2</u>	<u>14 188,5</u>	<u>15 517,0</u>	<u>17 612,8</u>	<u>22 464,9</u>	<u>23 662,7</u>	<u>19 685,7</u>	<u>23 949,6</u>	<u>24 701,7</u>	<u>22 923,0</u>	<u>18 283,1</u>	<u>15 473,0</u>

FUENTE: SUNAT. www.sunat.gob.pe

ELABORACION: BCRP, Sucursal Puno.

ANEXO 19

INGRESOS CORRIENTES DEL GOBIERNO CENTRAL

(En miles de Nuevos Soles)

RUBROS	2009												2010
	ENE	FEB	MAR	ABR	MAY	JUN	JUL	AGO	SET	OCT	NOV	DIC	ENE(*)
I. INGRESOS TRIBUTARIOS	14 420,4	14 320,5	17 461,0	27 546,4	20 741,7	20 397,0	20 350,8	18 377,2	21 216,7	23 689,7	20 323,2	18 282,7	19 010,4
1. Impuesto a la renta	5 388,0	4 083,5	4 836,0	16 610,6	5 110,3	5 617,0	4 950,7	4 882,3	5 101,3	6 226,8	5 387,8	5 588,1	6 650,0
- Personas naturales	1 370,7	745,1	839,6	926,1	1 278,4	845,2	864,1	1 050,9	872,2	958,7	990,9	1 010,6	1 202,7
- Personas jurídicas	3 988,4	3 276,9	3 382,2	3 575,1	3 563,7	4 219,3	3 886,8	3 714,4	4 126,4	5 199,8	4 371,0	4 513,2	5 370,9
- Regularización	28,8	61,6	614,2	12 109,4	268,3	552,5	199,8	117,0	102,7	68,3	25,9	64,2	76,5
2. Impuestos a la Importación	143,0	50,2	139,5	73,4	84,0	55,5	128,8	104,6	277,6	193,9	110,3	153,3	133,7
3. Impuestos a la Prod. y consumo	8 657,2	10 045,1	12 296,8	10 635,3	15 400,6	14 528,9	15 133,6	13 232,3	15 674,8	17 114,6	14 658,2	12 309,4	11 950,7
. Impuesto General a las Ventas	8 553,5	9 855,7	12 144,3	10 486,0	15 236,9	14 262,8	14 888,6	12 973,3	15 431,4	16 893,2	14 416,3	12 023,7	11 676,1
- Interno	3 263,3	4 079,4	5 275,4	3 374,2	7 799,8	3 710,6	4 594,1	3 660,5	4 245,6	6 163,0	4 103,0	3 741,3	4 452,2
- Importaciones	5 290,2	5 776,3	6 868,9	7 111,8	7 437,0	10 552,2	10 294,5	9 312,7	11 185,9	10 730,2	10 313,4	8 282,4	7 223,9
. Impuesto Selectivo al Consumo	103,7	189,3	152,5	149,3	163,7	266,1	245,0	259,0	243,3	221,3	241,9	285,8	274,6
- Interno	15,7	40,7	40,1	54,4	56,5	52,3	66,7	38,7	90,4	77,1	76,2	79,7	94,9
- Importaciones	88,0	148,6	112,5	94,9	107,1	213,8	178,3	220,3	152,9	144,3	165,6	206,0	179,7
4. Otros ingresos	232,1	141,7	188,7	227,0	146,8	195,6	137,8	158,0	163,1	154,5	166,9	231,9	275,9
II. INGRESOS NO TRIBUTARIOS	534,9	521,2	544,4	1 170,5	1 066,0	1 049,1	1 169,4	1 100,9	1 157,5	1 111,9	1 190,2	1 160,1	1 340,2
III. TOTAL	14 955,3	14 841,7	18 005,5	28 716,9	21 807,8	21 446,1	21 520,3	19 478,1	22 374,2	24 801,7	21 513,4	19 442,8	20 350,5

FUENTE: SUNAT. www.sunat.gov.pe

ELABORACION: BCRP, Sucursal Puno.

(*) Preliminar

ANEXO 20

GASTOS DEL GOBIERNO REGIONAL POR TODA FUENTE DE FINANCIAMIENTO, SEGÚN TIPO DE INGRESO

(En miles de Nuevos Soles)

TIPO DE INGRESO	2009												2010
	ENE	FEB	MAR	ABR	MAY	JUN	JUL	AGO	SET	OCT	NOV	DIC	ENE
1. GASTOS CORRIENTES	47 688,8	56 800,6	49 469,8	50 898,7	55 177,4	52 718,1	56 808,5	52 225,7	48 792,3	73 089,8	52 330,8	66 414,1	57 622,2
. Reserva de Contingencia	0,0	0,0	0,0	0,0	0,0	0,0	0,0	0,0	0,0	0,0	0,0	0,0	0,0
. Personal y Obligaciones Sociales	37 929,7	44 946,4	37 692,4	38 069,3	41 727,8	38 692,5	41 677,5	38 423,2	35 737,7	40 008,8	38 766,1	50 797,3	47 218,6
. Pensiones y Otras Prestaciones Sociales	5 619,5	7 631,4	5 693,4	5 682,0	5 660,8	5 682,1	6 756,2	5 701,7	5 489,8	5 727,7	5 724,4	8 239,7	8 150,4
. Bienes y Servicios	3 194,8	3 277,2	3 557,0	5 684,6	6 306,2	6 411,3	6 980,0	6 491,1	6 324,3	5 920,0	6 345,9	6 026,5	1 440,7
. Donaciones y Transferencias	790,0	790,0	790,0	790,0	790,0	790,0	790,0	790,0	790,0	790,0	790,0	790,0	798,1
. Otros Gastos	154,8	155,5	1 736,9	672,8	692,7	1 142,3	604,8	819,6	450,4	20 643,3	704,5	560,5	14,4
2. GASTOS DE CAPITAL	200,3	889,0	2 755,4	6 961,5	20 259,1	11 385,3	20 270,9	40 043,8	31 398,0	18 175,6	22 470,3	59 148,5	681,3
. Adquisición de Activos no Financieros	200,3	889,0	2 755,4	6 961,5	20 259,1	11 385,3	20 270,9	40 043,8	31 398,0	18 175,6	22 470,3	59 148,5	681,3
. Adquisición de Activos Financieros	0,0	0,0	0,0	0,0	0,0	0,0	0,0	0,0	0,0	0,0	0,0	0,0	0,0
. Otros Gastos de Capital	0,0	0,0	0,0	0,0	0,0	0,0	0,0	0,0	0,0	0,0	0,0	0,0	0,0
3. SERVICIO DE LA DEUDA	0,0	0,0	0,0	0,0	0,0	0,0	0,0	0,0	0,0	0,0	0,0	0,0	0,0
. Servicio de la Deuda Pública	0,0	0,0	0,0	0,0	0,0	0,0	0,0	0,0	0,0	0,0	0,0	0,0	0,0
T O T A L	47 889,1	57 689,6	52 225,2	57 860,2	75 436,6	64 103,3	77 079,5	92 269,4	80 190,3	91 265,4	74 801,1	125 562,5	58 303,4

FUENTE: Oficina de Presupuesto y Planificación de la Región Puno

(*) Preliminar: actualizado al mes de enero 2010

ELABORACION: BCRP, Sucursal Puno.

ANEXO 21

GASTOS DE LOS GOBIERNOS LOCALES POR TODA FUENTE DE FINANCIAMIENTO, SEGÚN TIPO DE INGRESOS (*)

(En miles de Nuevos Soles)

TIPO DE GASTO	2009												2010
	ENE	FEB	MAR	ABR	MAY	JUN	JUL	AGO	SET	OCT	NOV	DIC	ENE
1. GASTOS CORRIENTES	950,6	3 946,0	4 006,6	3 278,3	3 971,5	3 564,3	4 032,6	3 649,5	3 919,4	4 037,1	5 010,2	10 572,6	1 901,6
. Reserva de Contingencia	0,0	0,0	0,0	0,0	0,0	0,0	0,0	0,0	0,0	0,0	0,0	0,0	0,0
. Personal y Obligaciones Sociales	580,7	2 176,9	1 317,1	1 501,9	1 322,7	1 347,8	1 619,7	1 306,4	1 358,4	1 402,3	1 360,3	1 918,8	1 215,0
. Pensiones y Otras Prestaciones Sociales	113,9	456,3	954,7	345,7	844,4	592,1	678,5	686,6	885,3	566,6	814,1	907,6	331,0
. Bienes y Servicios	247,1	1 252,0	1 707,6	1 420,1	1 639,8	1 503,3	1 679,9	1 498,5	1 601,3	1 904,3	2 040,4	4 218,6	259,2
. Donaciones y Transferencias	8,0	20,6	3,1	7,8	26,9	100,4	8,9	47,8	69,1	94,1	18,4	671,3	12,0
. Otros Gastos	0,8	40,1	24,1	2,9	137,6	20,6	45,6	110,2	5,3	69,8	777,1	2 856,4	84,4
2. GASTOS DE CAPITAL	612,1	3 990,1	5 501,4	4 803,9	3 245,4	6 232,2	7 749,7	5 717,4	6 706,5	6 513,6	7 844,9	16 099,1	2,0
. Adquisición de Activos no Financieros	612,1	3 990,1	5 501,4	4 803,9	3 245,4	6 232,2	7 749,7	5 717,4	6 706,5	6 403,6	7 844,9	16 099,1	2,0
. Adquisición de Activos Financieros	0,0	0,0	0,0	0,0	0,0	0,0	0,0	0,0	0,0	0,0	0,0	0,0	0,0
. Otros Gastos de Capital	0,0	0,0	0,0	0,0	0,0	0,0	0,0	0,0	0,0	110,0	0,0	0,0	0,0
3. SERVICIO DE LA DEUDA	95,4	98,8	95,7	94,1	87,3	86,1	86,1	84,8	84,8	78,5	82,3	88,6	76,0
. Intereses y Cargos de la Deuda	0,0	0,0	0,0	0,0	0,0	0,0	0,0	0,0	0,0	0,0	0,0	0,0	0,0
. Servicio de la Deuda Pública	95,4	98,8	95,7	94,1	87,3	86,1	86,1	84,8	84,8	78,5	82,3	88,6	76,0
II. GASTOS	1 658,0	8 034,9	9 603,7	8 176,3	7 304,2	9 882,6	11 868,4	9 451,6	10 710,7	10 629,2	12 937,4	26 760,3	1 979,5

FUENTE: Oficina de Presupuesto y Planificación de los Municipios de Puno y San Román.

(*) Preliminar: actualizado al mes de enero 2010

ELABORACION: BCRP, Sucursal Puno.

ANEXO 22

RESULTADO ECONOMICO DE LAS EMPRESAS ESTATALES
(En miles de Nuevos Soles)

FUENTE	2009												2010
	ENE	FEB	MAR	ABR	MAY	JUN	JUL	AGO	SET	OCT	NOV	DIC	ENE
. INGRESOS	21 634,2	47 617,2	18 263,6	12 307,5	99 859,6	19 717,5	15 005,3	16 645,9	17 620,4	13 157,4	14 731,1	18 513,9	13 691,4
. San Gabán	14 499,4	34 443,2	11 139,8	5 879,9	66 393,4	13 117,6	7 691,7	9 776,9	10 786,0	6 295,1	7 929,2	10 430,3	6 749,0
. Electro Puno	7 134,7	13 174,1	7 123,8	6 427,6	33 466,2	6 599,8	7 313,6	6 869,1	6 834,4	6 862,3	6 802,0	8 083,6	6 942,4
. EGRESOS	6 461,7	14 764,0	7 206,4	11 262,9	48 831,7	8 977,5	8 245,4	11 689,4	9 363,2	9 335,9	7 617,7	10 629,9	7 027,9
. San Gabán	2 858,0	6 106,6	5 249,5	7 707,1	24 590,7	4 558,0	4 607,6	5 138,3	4 117,5	4 379,0	3 032,0	4 412,4	2 613,4
. Electro Puno	3 603,7	8 657,4	1 956,9	3 555,8	24 241,0	4 419,6	3 637,8	6 551,1	5 245,7	4 956,9	4 585,7	6 217,4	4 414,5
. GASTOS DE CAPITAL	9,0	191,4	160,5	178,9	680,0	6 401,1	532,7	1 285,2	5 790,6	352,6	1 509,1	1 388,3	295,1
. San Gabán	1,2	167,0	129,1	16,5	326,4	179,9	98,8	9,5	31,7	36,7	75,9	405,2	10,1
. Electro Puno	7,9	24,4	31,4	162,5	353,5	6 221,2	433,9	1 275,7	5 758,9	315,9	1 433,2	983,2	285,1
. INGRESOS DE CAPITAL	0,0	0,0	0,0	0,0	0,0	0,0	0,0	0,0	0,0	0,0	0,0	20 258,7	0,0
. San Gabán	0,0	0,0	0,0	0,0	0,0	0,0	0,0	0,0	0,0	0,0	0,0	0,0	0,0
. Electro Puno	0,0	0,0	0,0	0,0	0,0	0,0	0,0	0,0	0,0	0,0	0,0	20 258,7	0,0
. RESULTADO PRIMARIO	15 163,4	32 661,9	10 896,7	865,6	50 347,9	4 338,8	6 227,2	3 671,3	2 466,6	3 468,8	5 604,3	26 754,4	6 368,4
. San Gabán	11 640,3	28 169,6	5 761,2	-1 843,6	41 476,3	8 379,7	2 985,2	4 629,0	6 636,9	1 879,4	4 821,3	5 612,7	4 125,6
. Electro Puno	3 523,1	4 492,2	5 135,5	2 709,3	8 871,6	-4 040,9	3 241,9	-957,7	-4 170,3	1 589,5	783,0	21 141,8	2 242,8
. TRANSFERENCIAS	0,0	0,0	0,0	0,0	0,0	0,0	0,0	-5,8	0,0	0,0	0,0	0,0	0,0
. San Gabán	0,0	0,0	0,0	0,0	0,0	0,0	0,0	-5,8	0,0	0,0	0,0	0,0	0,0
. Electro Puno	0,0	0,0	0,0	0,0	0,0	0,0	0,0	0,0	0,0	0,0	0,0	0,0	0,0
. FINANCIAMIENTO NETO	-29,5	-58,9	-9 835,0	-9 660,0	-19 583,4	-29,5	-115,2	0,0	-58,9	-19 658,2	-29,5	-107,0	-29,5
. San Gabán	0,0	0,0	-9 805,6	-9 630,5	-19 436,0	0,0	-85,7	0,0	0,0	-19 628,7	0,0	-77,5	0,0
. Electro Puno	-29,5	-58,9	-29,5	-29,5	-147,4	-29,5	-29,5	0,0	-58,9	-29,5	-29,5	-29,5	-29,5
. RESULTADO ECONOMICO	15 163,4	32 661,9	10 896,7	865,6	50 347,9	4 338,8	6 227,2	3 665,6	2 466,6	3 468,8	5 604,3	26 754,4	6 368,4
. San Gabán	11 640,3	28 169,6	5 761,2	-1 843,6	41 476,3	8 379,7	2 985,2	4 623,3	6 636,9	1 879,4	4 821,3	5 612,7	4 125,6
. Electro Puno	3 523,1	4 492,2	5 135,5	2 709,3	8 871,6	-4 040,9	3 241,9	-957,7	-4 170,3	1 589,5	783,0	21 141,8	2 242,8

FUENTE: MEF - Transparencia Económica - FONAFE

ELABORACION: BCRP, Sucursal Puno.

ANEXO 23

SALDO DE DEPOSITOS EN EL SISTEMA FINANCIERO, SEGUN ENTIDADES

(Miles de Nuevos Soles)

BANCOS	2009												2010		
	ENE	FEB	MAR	ABR	MAY	JUN	JUL	AGO	SET	OCT	NOV	DIC	ENE	Flujo	Var R.
EMPR. BANCARIAS	316 717,9	353 866,7	340 845,1	303 487,8	317 378,4	291 309,4	308 763,5	296 805,2	321 917,2	287 007,4	297 964,2	316 886,9	294 772,6	-21 945,2	-9,2%
. Crédito	98 619,3	115 574,7	117 530,5	91 180,6	89 187,7	87 505,3	92 304,6	91 255,9	97 623,6	104 776,1	102 640,6	99 060,2	98 667,7	48,4	-0,4%
. Interbank	57 428,1	53 560,8	54 907,0	58 012,2	65 993,7	53 577,1	53 698,6	54 025,2	55 782,0	53 743,9	57 239,5	60 148,3	56 540,9	-887,2	-2,0%
. Scotiabank	78 152,0	84 375,9	68 638,4	78 678,3	72 982,9	54 275,1	70 963,9	57 569,1	57 157,5	59 048,9	56 652,1	70 461,2	54 525,6	-23 626,4	-30,5%
. Continental	75 136,3	92 612,4	91 172,1	66 975,1	79 321,7	86 044,6	81 546,4	82 771,8	100 097,4	58 214,7	69 790,6	75 400,1	64 507,4	-10 628,8	-14,5%
. Financiero	0,0	0,0	0,0	2,4	3,7	5,4	4,7	12,0	24,7	18,5	50,3	60,5	32,4	32,4	
. Del Trabajo	0,0	0,0	0,0	0,0	0,0	0,0	0,0	0,0	0,0	0,0	0,0	0,0	7 826,0	7 826,0	
. MIBANCO	7 382,2	7 743,0	8 597,0	8 639,3	9 888,7	9 901,9	10 245,3	11 171,0	11 232,0	11 205,4	11 591,2	11 756,5	12 672,7	5 290,5	70,9%
. Azteca	3 557,6	3 410,6	3 395,7	3 396,1	3 436,7	3 408,5	3 672,2	3 969,9	4 186,4	4 241,3	4 852,9	4 904,8	5 068,4	1 510,8	41,8%
INST. DE MICROFIN.	73 767,0	75 049,6	76 918,0	78 032,3	80 465,5	83 500,4	87 392,1	88 328,4	91 830,1	94 816,9	100 697,7	107 430,1	109 037,1	35 270,1	47,2%
Cajas Municipales	43 160,5	44 717,5	46 280,9	48 565,1	50 704,2	52 497,7	55 558,6	55 544,8	57 653,1	59 709,9	63 196,8	66 823,8	67 967,7	24 807,2	56,8%
. Arequipa	22 195,1	23 542,0	24 488,7	25 428,5	26 561,6	26 738,4	29 111,4	28 669,2	29 800,7	31 696,2	34 105,0	35 943,0	36 708,3	14 513,2	64,7%
. Cusco	15 033,0	15 306,9	15 722,4	16 759,9	17 531,7	18 975,0	19 275,3	19 775,9	20 620,5	20 924,4	21 704,1	23 530,9	22 749,0	7 716,0	50,7%
. Tacna	5 932,4	5 868,6	6 069,8	6 376,7	6 610,9	6 784,3	7 171,8	7 099,7	7 231,9	7 089,3	7 387,7	7 349,9	8 510,4	2 578,0	42,8%
. Piura	0,0	0,0	0,0	0,0	0,0	0,0	0,0	0,0	0,0	0,0	0,0	1,0	68,3	68,3	
Cajas Rurales	30 606,5	30 332,1	30 637,1	29 467,2	29 761,2	31 002,7	31 833,5	32 783,5	34 176,9	35 106,9	37 500,9	40 605,3	41 001,1	10 394,6	33,4%
. Los Andes	30 606,5	30 332,1	30 637,1	29 467,2	29 761,2	31 002,7	31 833,5	32 783,5	34 176,9	35 106,9	37 500,9	40 605,3	41 001,1	10 394,6	33,4%
EMPRESAS FINANC.	10 843,3	10 218,5	10 322,7	9 999,0	9 649,4	9 359,7	8 840,2	8 733,2	8 467,8	8 095,2	7 939,7	8 549,5	8 456,3	-2 387,0	-22,4%
. CrediScotia	10 843,3	10 218,5	10 322,7	9 999,0	9 649,4	9 359,7	8 840,2	8 733,2	8 467,8	8 095,2	7 939,7	7 965,9	7 826,0	-3 017,3	-28,1%
. TFC S.A.	0,0	0,0	0,0	0,0	0,0	0,0	0,0	0,0	0,0	0,0	0,0	0,0	0,0	0,0	
. Edificar	0,0	0,0	0,0	0,0	0,0	0,0	0,0	0,0	0,0	0,0	0,0	583,6	630,3	630,3	
TOTAL	404 885,8	442 545,5	431 481,5	394 915,2	410 929,9	387 578,0	408 668,0	397 836,6	426 401,4	394 160,8	411 454,5	437 771,3	409 508,4	4 622,6	0,7%

FUENTE: SBS y entidades bancarias de la región.

ELABORACION: BCRP, Sucursal Puno.

ANEXO 24

SALDOS DE DEPOSITOS DEL SISTEMA FINANCIERO, SEGUN TIPO DE OPERACION

(Miles de Nuevos Soles)

BANCOS	2009												2010		
	ENE	FEB	MAR	ABR	MAY	JUN	JUL	AGO	SET	OCT	NOV	DIC	ENE	Flujo	Var R.
EMP. BANCARIAS	320 275,5	357 277,3	344 240,8	306 883,9	320 815,0	294 717,9	312 435,7	300 775,1	326 103,6	291 248,7	302 817,2	321 791,6	292 015,0	-28 260,5	-0,1
. Vista	115 284,8	136 648,4	106 259,9	85 416,6	97 408,6	93 044,7	104 751,3	90 344,8	115 173,9	85 596,2	91 709,4	105 906,7	80 774,7	-34 510,1	-0,3
. Ahorro	101 164,1	104 867,6	119 483,1	114 691,2	104 755,2	100 038,9	107 888,5	106 437,7	109 632,1	108 746,7	115 515,7	121 492,4	124 382,6	23 218,5	0,2
. Plazo	103 826,6	115 761,3	118 497,7	106 776,1	118 651,2	101 634,2	99 795,8	103 992,6	101 297,6	96 905,8	95 592,1	94 392,5	86 857,7	-16 968,8	-0,2
INST. DE MICROFIN.	73 767,0	75 049,6	76 918,0	78 032,3	80 465,5	83 500,4	87 392,1	88 328,4	91 830,1	94 816,9	107 430,1	107 430,1	109 037,1	35 270,1	0,5
. Vista	0,0	0,0	0,0	0,0	0,0	0,0	0,0	0,0	0,0	0,0	0,0	0,0	0,0	0,0	!
. Ahorro	27 345,4	28 220,9	28 695,6	28 417,1	27 885,1	28 640,2	29 917,3	29 740,6	30 927,1	32 645,3	37 436,0	37 436,0	37 797,8	10 452,4	0,4
. Plazo	46 421,5	46 828,7	48 222,5	49 615,2	52 580,4	54 860,2	57 474,8	58 587,8	60 903,0	62 171,6	69 994,1	69 994,1	71 239,3	24 817,8	0,5
EMPRESAS FINANC.	10 843,3	10 218,5	10 322,7	9 999,0	9 649,4	9 359,7	8 840,2	8 733,2	8 467,8	8 095,2	7 939,7	8 549,5	8 456,3	-2 387,0	-0,2
. Vista	0,0	0,0	144,3	29,4	14,4	54,3	10,5	165,4	121,1	187,3	114,2	8,2	95,2	95,2	
. Ahorro	1 017,2	1 036,1	974,8	825,6	817,0	720,7	744,8	689,3	677,1	623,1	618,0	740,4	591,2	-426,0	-0,4
. Plazo	9 826,1	9 182,4	9 203,6	9 144,1	8 818,0	8 584,6	8 084,9	7 878,5	7 669,5	7 284,8	7 207,4	7 800,9	7 769,9	-2 056,3	-0,2
TOTAL	404 885,8	442 545,5	431 481,5	394 915,2	410 929,9	387 578,0	408 668,0	397 836,6	426 401,4	394 160,8	411 454,5	437 771,3	409 508,4	4 622,6	0,0
. Vista	115 284,8	136 648,4	106 404,2	85 446,0	97 423,0	93 099,1	104 761,8	90 510,2	115 295,0	85 783,4	91 823,6	105 915,0	80 869,9	-34 414,9	-0,3
. Ahorro	130 543,8	135 160,8	149 153,5	143 933,9	133 457,2	129 399,9	138 550,7	136 867,5	141 236,3	142 015,1	150 960,0	159 668,8	162 771,5	32 227,7	0,2
. Plazo	169 900,4	180 954,9	175 923,8	165 535,3	180 049,6	165 079,1	165 355,5	170 458,9	169 870,1	166 362,2	168 671,0	172 187,5	165 866,9	-4 033,5	0,0

FUENTE: SBS y entidades bancarias de la región.

ELABORACION: BCRP, Sucursal Puno.

ANEXO 25

SALDO TOTAL DE COLOCACIONES DEL SISTEMA FINANCIERO, SEGUN ENTIDADES

(Miles de Nuevos Soles)

BANCOS	2009												2010		
	ENE	FEB	MAR	ABR	MAY	JUN	JUL	AGO	SET	OCT	NOV	DIC	ENE	Flujo	Var real
EMP. BANCARIAS	456 518,9	464 268,0	467 348,2	461 474,5	465 305,5	464 877,9	467 049,4	463 609,5	471 272,9	487 654,5	494 135,9	492 672,7	490 184,5	33 665,6	6,9%
. Crédito	112 099,3	112 789,4	112 539,9	111 835,5	111 750,9	112 761,2	115 704,6	115 387,7	116 125,5	128 947,2	129 714,5	129 493,1	129 066,8	16 967,5	14,6%
. Interbank	94 167,4	95 534,2	96 554,7	96 769,7	97 093,0	96 755,7	96 749,2	95 738,8	102 830,1	103 343,0	102 516,3	101 916,9	100 927,3	6 759,9	6,7%
. Scotiabank	69 002,2	71 485,9	72 358,8	71 307,0	73 299,4	75 177,1	75 895,7	76 912,5	78 548,2	80 231,0	83 002,2	84 705,5	85 781,9	16 779,7	23,8%
. Continental	106 457,9	107 868,9	108 080,8	103 600,1	104 636,1	102 507,0	101 725,9	98 222,7	95 133,4	95 224,1	97 795,8	95 249,8	93 059,6	-13 398,3	-13,0%
. Financiero	0,0	13,3	48,9	57,4	98,5	111,0	121,9	147,5	167,1	182,2	213,9	269,7	287,5	287,5	
. Del Trabajo	0,0	0,0	0,0	0,0	0,0	0,0	0,0	0,0	0,0	0,0	0,0	0,0	38 117,7	38 117,7	
. MIBANCO	72 855,9	74 557,7	75 713,5	75 733,5	76 246,8	75 321,8	74 572,1	74 935,1	76 278,1	77 541,9	78 730,0	78 858,0	78 888,4	6 032,5	7,8%
. Azteca	1 936,3	2 018,6	2 051,5	2 171,3	2 180,8	2 244,0	2 279,9	2 265,2	2 190,6	2 185,2	2 163,1	2 179,8	2 173,0	236,8	11,7%
INST. DE MICROFIN.	385 089,6	392 011,5	390 187,3	394 860,7	408 629,6	413 109,8	422 023,6	432 387,4	437 108,8	446 569,0	459 454,6	469 893,5	475 479,9	90 390,4	22,9%
Cajas Municipales	303 774,7	309 861,2	311 814,0	316 594,2	326 853,5	330 162,6	337 269,8	343 729,8	346 053,9	351 515,5	357 225,9	361 294,7	363 146,4	59 371,7	19,0%
. Arequipa	216 782,9	221 519,8	222 576,1	225 097,2	229 350,5	230 557,4	234 834,4	238 129,1	235 676,4	236 445,9	238 516,9	238 878,2	238 967,2	22 184,3	9,8%
. Cusco	46 280,2	46 846,4	47 403,5	49 171,2	50 387,1	51 753,6	52 863,1	54 583,2	57 797,3	60 922,3	63 081,5	64 989,8	65 421,2	19 141,1	40,7%
. Tacna	40 711,6	41 494,9	41 834,4	42 325,8	47 115,9	47 851,6	49 572,3	51 017,4	52 580,2	54 147,3	55 627,5	56 865,6	57 687,1	16 975,5	41,1%
. Piura	0,0	0,0	0,0	0,0	0,0	0,0	0,0	0,0	0,0	0,0	0,0	561,1	1 070,8	1 070,8	
Cajas Rurales	31 427,1	31 146,0	26 505,7	26 350,6	26 675,2	26 191,2	26 000,4	26 235,2	25 969,1	25 978,6	26 040,1	27 487,3	28 063,1	-3 363,9	-11,1%
. Los Andes	31 427,1	31 146,0	26 505,7	26 350,6	26 675,2	26 191,2	26 000,4	26 235,2	25 969,1	25 978,6	26 040,1	27 487,3	28 063,1	-3 363,9	-11,1%
EDPYME	49 887,8	51 004,3	51 867,7	51 915,9	55 101,0	56 755,9	58 753,3	62 422,4	65 085,8	69 074,9	76 188,6	81 111,5	84 270,4	34 382,6	68,2%
. Nueva Visión	1 755,3	2 715,7	3 028,2	3 438,0	5 778,5	6 073,5	6 870,0	8 248,9	9 033,9	9 596,8	9 747,0	11 561,2	13 586,4	11 831,1	670,7%
. Raíz	46 179,6	46 371,0	47 007,7	46 695,3	47 522,8	48 991,3	50 116,1	52 440,4	54 218,7	57 613,1	61 833,5	64 381,5	65 304,7	19 125,1	40,8%
. Efectiva	1 952,8	1 917,6	1 831,8	1 782,6	1 799,6	1 691,2	1 767,1	1 733,1	1 833,2	1 865,1	1 874,3	2 127,9	2 089,8	137,0	6,6%
. Solidaridad	0,0	0,0	0,0	0,0	0,0	0,0	0,0	0,0	0,0	0,0	2 733,8	3 040,9	3 289,4	3 289,4	
EMPRESAS FINANC.	138 440,4	138 380,3	135 502,4	134 681,6	134 328,7	134 429,2	134 668,7	136 791,2	139 518,1	142 501,9	147 040,0	153 071,5	154 839,7	16 399,3	11,4%
. CrediScotia	40 843,6	40 537,1	37 455,8	35 982,3	34 900,5	34 512,9	33 977,2	34 479,0	35 093,4	35 435,7	36 430,7	37 724,4	38 117,7	-2 725,9	-7,1%
. TFC S.A.	316,8	333,3	351,3	399,8	458,0	465,8	519,1	553,1	549,2	539,2	519,0	558,4	550,1	233,3	72,9%
. Edificar	97 280,0	97 509,8	97 695,4	98 299,5	98 970,2	99 450,4	100 172,4	101 759,1	103 875,4	106 526,9	110 090,3	114 788,7	116 171,9	18 891,9	18,9%
T O T A L	980 048,9	994 659,8	993 037,9	991 016,8	1 008 263,8	1 012 416,8	1 023 741,7	1 032 788,0	1 047 899,8	1 076 725,4	1 100 630,5	1 115 637,7	1 120 504,1	140 455,2	13,8%

FUENTE: SBS y entidades bancarias de la región

ELABORACION: BCRP, Sucursal Puno.

ANEXO 26

COEFICIENTES DE CARTERA PESADA, SEGÚN ENTIDADES

(En porcentajes)

BANCOS	2009												2010
	ENE	FEB	MAR	ABR	MAY	JUN	JUL	AGO	SET	OCT	NOV	DIC	ENE
EMPRESAS BANCARIAS	1,7	2,3	2,5	2,6	3,6	2,8	3,3	3,7	5,1	2,2	3,8	2,2	2,2
. Crédito	0,2	0,1	0,2	0,1	0,1	0,3	0,2	0,1	0,1	0,1	5,3	0,1	0,1
. Interbank	2,1	2,8	2,4	2,3	120,6	3,0	3,0	3,2	3,2	3,3	3,5	3,6	3,6
. Scotiabank	2,7	2,6	2,0	2,3	2,1	2,0	2,0	8,9	1,7	1,7	2,3	1,6	1,9
. Continental	1,5	3,4	3,6	3,7	3,4	4,1	7,2	3,6	2,1	2,0	2,2	2,2	2,2
. Financiero	0,0	0,0	0,0	0,0	0,0	0,0	0,0	0,0	0,0	0,0	0,0	0,0	0,0
. Del Trabajo	0,0	0,0	0,0	0,0	0,0	0,0	0,0	0,0	0,0	0,0	0,0	0,0	0,0
. MIBANCO	7,4	2,9	2,9	4,2	4,8	5,4	5,4	4,4	4,4	5,1	5,1	4,5	4,4
. Azteca (*)	0,0	0,0	0,0	0,0		0,0	0,0	0,0	0,0	0,0	0,0	0,0	0,0
INST. DE MICROF.	3,4	3,8	3,8	6,1	4,0	4,2	4,5	4,5	4,3	4,4	4,5	3,4	4,3
Cajas Municipales	3,5	4,0	3,8	6,5	4,3	4,1	4,4	4,5	4,3	4,5	4,6	3,3	4,5
. Arequipa	3,3	3,9	23,0	26,1	19,5	28,1	4,2	4,4	4,2	4,5	4,6	3,7	4,4
. Cusco	4,7	5,0	5,1	20,2	3,9	5,1	5,7	5,5	5,2	5,2	5,3	4,7	5,4
. Tacna	3,3	3,4	2,0	3,6	3,1	3,4	4,0	3,7	3,9	4,0	4,1	0,5	3,9
. Piura	0,0	0,0	0,0	0,0	0,0	0,0	0,0	0,0	0,0	0,0	0,0	0,0	0,0
Cajas Rurales	3,4	3,7	4,7	5,0	8,0	5,5	5,5	5,6	5,9	5,9	6,0	5,0	5,3
. Los Andes	3,4	3,7	4,7	5,0	8,0	5,5	5,5	5,6	5,9	5,9	6,0	5,0	5,3
EDPYMES	3,1	3,1	3,6	4,3	0,6	3,9	4,2	4,0	3,8	3,6	3,4	3,3	3,1
. Nueva Visión	0,0	0,0	0,0	0,0	0,0	0,0	0,0	0,0	0,0	0,0	0,0	0,0	0,0
. Raíz	3,4	3,4	4,0	4,7	1,1	4,6	5,0	4,7	4,6	4,3	4,0	4,0	3,9
. Efectiva	0,0	0,0	0,0	0,0		0,0	0,0	0,0	0,0	0,0	0,0	0,0	0,0
. Solidaridad	0,0	0,0	0,0	0,0	0,0	0,0	0,0	0,0	0,0	0,0	0,0	0,0	0,0
EMPRESAS FINANCIERAS	3,0	3,0	4,7	5,5	6,1	5,4	5,3	4,9	4,7	4,6	3,8	3,7	3,4
. CrediScotia	5,1	5,2	9,6	11,4	25,5	10,4	10,2	8,4	7,9	6,9	5,5	5,5	2,9
. TFC S.A.	0,0	0,0	0,0	0,0		0,0	0,0	0,0	0,0	0,0	0,0	0,0	0,0
. Edificar	2,1	2,1	2,8	3,4	34,9	26,3	26,1	27,4	26,5	29,6	3,3	3,1	3,6
3. T O T A L	2,6	3,0	3,3	4,3	3,8	3,7	4,0	4,2	4,7	3,5	4,1	2,9	3,3

(*) Sin información

FUENTE: Entidades bancarias de la región.

ELABORACION: BCRP, Sucursal Puno.

VII.-Ficha Técnica:

II. Metodología del Cálculo del Indicador de Actividad Económica Regional del departamento de Puno

El Indicador de Actividad Económica es un indicador parcial de corto plazo, que busca medir el desenvolvimiento de la economía regional, a partir de la evolución de la actividad de los principales sectores. Los sectores considerados representan el 63,7 por ciento del Valor Agregado Bruto del departamento, publicado por el INEI.

El Indicador, se obtiene mediante la agregación ponderada de los índices sectoriales, utilizando como factor de ponderación la estructura porcentual anual del año 2007, elaborado por el INEI.

$$IAER = \sum_{i=1}^n I_{\text{sector } i(t)} * w_i$$

I_i = Índice del sector i en el período (mes) t
 n = Número de sectores que componen el índice
 w_i = Peso relativo ponderado del sector i en base a su contribución al PBI departamental 2007.

Lo sectores que incluye el Indicador Regional son: agropecuario, pesca, minería, manufactura, electricidad y agua, construcción, servicios gubernamentales y servicios financieros.

El índice de los sectores agropecuario, pesca, minería, manufactura, electricidad y agua, se calcula en base al Valor Bruto de Producción, de la siguiente manera:

$$Indice\ sector_i = \left[\frac{VBP_{it}}{VBP_i\ prom.\ 2007} \right] * 100$$

en donde:

i = Sector analizado
 VBP_{it} = Valor Bruto de la Producción del sector i del mes t a precios de 1994.
 $VBP_{prom\ i\ 2007}$ = Valor Bruto de Producción promedio 2007 del sector i a precios de 1994.

Características del procedimiento:

- a) La clasificación de los sectores productivos se basa en la Clasificación Industrial Internacional Uniforme (CIIU-Revisión 3).
- b) Las fuentes de la información sectorial son:
 - Para los sectores: agropecuario, pesca, minería, los respectivos ministerios sectoriales.
 - Para el sector manufactura, son dos las fuentes: el Ministerio de la Producción (Dirección Regional de Puno) y encuestas directas aplicadas a empresas representativas de las principales ramas industriales.
 - Para el sector electricidad y agua, las fuentes son: el Organismo Supervisor de la Inversión en Energía y Minería (Osinergmin) y la Empresa Municipal de Saneamiento de Puno (EMSAPUNO S.A.) y SEDAJULIACA, respectivamente.
 - Para el sector construcción, la fuente es la empresa Cemento Sur S.A..
 - Para los sectores servicios gubernamentales y servicios financieros, las fuentes son el Ministerio de Economía y Finanzas (Sistema Integrado de Administración Financiera del Sector Público SIAF-SP), el Gobierno Regional de Puno a través de la Gerencia de Planificación y Presupuesto, la Superintendencia de Banca, Seguros y AFP y entidades financieras de la región.
- c) El valor bruto de producción (VBP) de los sectores: agropecuario, pesca, minería, electricidad y agua, se obtiene de la aplicación de los precios del año base (1994), a los volúmenes de producción de los sectores respectivos. Los precios del año base, son los utilizados por la Dirección Nacional de Cuentas Nacionales del INEI.

- d) El VBP del sector construcción se estima de manera indirecta y se utiliza como información básica los despachos de cemento.
- e) El VBP del sector servicios gubernamentales se calcula a partir del gasto en *Personal y obligaciones sociales* y compra de *Bienes y Servicios* del Gobierno Regional, que se deflactan a precios del año 1994, utilizando el IPC e IPM, respectivamente. La fuente es el Ministerio de Economía y Finanzas y el Gobierno Regional de Puno.
- f) El VBP del sector Servicios Financieros se calcula a partir de la sumatoria de los saldos de intermediación (créditos directos

y depósitos) de las instituciones financieras que operan en el departamento, deflactados a precios de 1994, utilizando el IPC.

Estructura del Indicador de Actividad Económica Regional

Sector	Pond. (%) 2007
Agropecuario	16,8
Pesca	0,4
Minería	8,1
Manufactura	19,3
Electricidad y agua	0,7
Construcción	7,8
Servicios Gubernamentales	4,9
Servicios Financieros	1,8 1/
TOTAL	58,0

1/ Se considera el peso del sector a nivel nacional (1,8 por ciento).