



**BANCO CENTRAL DE RESERVA DEL PERÚ
SUCURSAL PUNO**

SÍNTESIS ECONÓMICA DE PUNO DICIEMBRE 2009¹

DEPARTAMENTO DE ESTUDIOS ECONÓMICOS

¹ En la elaboración de este informe participaron César Gonzales y Martha Choque

CONTENIDO

RESEÑA INTRODUCTORIA	01
I. ACTIVIDAD PRODUCTIVA Y EMPLEO.....	02
1.1. Producción	02
1.1.1. Producción Agropecuaria.....	02
1.1.2. Producción Pesquera	05
1.1.3. Producción Minera	05
1.1.4. Producción Manufacturera	06
1.1.5. Energía y Agua.....	07
1.1.6. Construcción.....	08
1.1.7. Turismo	08
1.1.8. Encuestas de ventas	09
a. Empresas comerciales.....	09
b. Empresas de Servicios.....	10
1.1.9. Expectativas empresariales.....	10
1.2. Aspectos Laborales	11
1.2.1. Empleo	11
1.2.2. Sistema Privado de Pensiones	12
II. TIPO DE CAMBIO	12
III. SECTOR EXTERNO.....	13
3.1. Exportaciones.....	13
3.2. Importaciones.....	14
IV. FINANZAS PÚBLICAS.....	15
4.1. Gobierno central.....	15
4.2. Gobierno regional.....	16
4.3. Inversión del Gobierno Regional	17
4.4. Gobiernos locales	18
4.5. Empresas públicas.....	19
V. MONEDA Y CREDITO	20
5.1. Depósitos del público.....	20
5.2. Colocaciones	21
5.3. Encaje.....	23
VI. INFORMACIÓN ESTADÍSTICA.....	24
Anexo 01.- Producción agropecuaria, según principales productos	25
Anexo 02.- Superficie agrícola sembrada, según principales cultivos.....	26
Anexo 03.- Superficie agrícola cosechada, según principales cultivos.....	27
Anexo 04.- Extracción y comercialización pesquera, según especies	28
Anexo 05.- Producción minera según principales minerales	29
Anexo 06.- Producción manufacturera (IVF 1994=100)	29
Anexo 07.- Producción manufacturera (Variación real %).....	30
Anexo 08.- Energía eléctrica, según empresas y centrales	31
Anexo 09.- Consumo de agua potable, según tipo de consumo.....	31
Anexo 10.- Arribo de turistas, según nacionalidad	32
Anexo 11.- Pernoctaciones de turistas, según nacionalidad.....	33

Anexo 12.- Empleo formal urbano en empresas de 10 o más trabajadores, por sectores económicos	34
Anexo 13.- Tipo de cambio en el mercado paralelo de la ciudad de Puno	35
Anexo 14.- Exportaciones (FOB), según grupo de productos	36
Anexo 15.- Exportaciones de productos tradicionales	37
Anexo 16.- Exportaciones de productos no tradicionales	38
Anexo 17.- Exportaciones (FOB), por bloque económico y países	39
Anexo 18.- Aduana Desaguadero: Importaciones (CIF), según uso o destino económico ...	40
Anexo 19.- Ingresos Corrientes del Gobierno Central	41
Anexo 20.- Gastos del Gob. Regional por toda fuente de financiamiento	42
Anexo 21.- Gastos de los gobiernos locales por toda fuente de financiamiento.....	43
Anexo 22.- Resultado económico de las empresas estatales.....	44
Anexo 23.- Saldos de depósitos en el sistema financiero, según entidades	45
Anexo 24.- Saldos de depósitos en el sistema financiero, según tipo de operación.....	46
Anexo 25.- Saldo total de colocaciones del sistema financiero, según entidades.....	47
Anexo 26.- Coeficientes de cartera pesada, según entidades	48
VII. FICHA TÉCNICA	49

Dirección en Internet
http://www.bcrp.gob.pe

RESEÑA INTRODUCTORIA

Durante el año 2009, el **Indicador de Actividad Económica Regional** se expandió 25,0 por ciento respecto al 2008, debido al mayor dinamismo registrado en los sectores construcción (100,1 por ciento), manufactura (33,4 por ciento), servicios financieros (15,1 por ciento), agropecuario (12,0 por ciento), pesca (8,8 por ciento), servicios gubernamentales (4,1 por ciento) y energía y agua (3,1 por ciento).

El **empleo formal urbano** en empresas de 10 o más trabajadores en noviembre, creció 0,8 por ciento, respecto a octubre de 2008. Asimismo, el número de afiliados al sistema privado de pensiones se incrementó en 6,0 por ciento comparado a diciembre 2008.

En diciembre, **las exportaciones** de Puno sumaron US\$ 36,7 millones, 111,7 por ciento mayor (US\$ 19,4 millones) respecto al mismo mes de 2008.

Asimismo, **las importaciones** registradas por la aduana de Desaguadero ascendieron a US\$ 18,3 millones, 1,3 por ciento superior (US\$

0,2 millones) comparado con el monto importado en noviembre de 2008.

Los **ingresos corrientes del Gobierno Central** aumentaron en términos reales 12,8 por ciento, explicado por los mayores ingresos tributarios (13,9 por ciento) y la caída en los no tributarios (3,2 por ciento).

Los **gastos del Gobierno Regional de Puno** aumentaron 49,0 por ciento, siendo los gastos de capital superiores en 132,8 por ciento y los gastos corrientes en 12,9 por ciento; asimismo, las **inversiones** del Gobierno Regional fueron superiores en 143,6 por ciento.

Los gastos de los **gobiernos locales** de Puno y San Román crecieron 72,2 por ciento, mientras que las empresas públicas registraron un superávit económico de S/. 26,8 millones.

Los **depósitos** en el sistema financiero regional subieron 17,0 por ciento y las **colocaciones** aumentaron 14,4 por ciento. El coeficiente de cartera pesada fue de 2,9 por ciento.

I. ACTIVIDAD PRODUCTIVA Y EMPLEO

1.1. Producción

En el 2009, el Indicador de Actividad Económica Regional acumuló una expansión de 25,0 por ciento comparado con el año 2008, sustentado en el comportamiento positivo del sector construcción (100,1 por ciento), debido al mayor ritmo de ejecución de obras tanto privadas como públicas; asimismo, contribuyeron a este resultado positivo, la mayor actividad desarrollada en

los sectores, manufactura (33,4 por ciento), servicios financieros (15,1 por ciento), agropecuario (12,0 por ciento), pesca (8,8 por ciento), servicios gubernamentales (4,0 por ciento) y energía y agua (3,1 por ciento), impulsado por las expectativas positivas del sector privado, resultado de la estabilidad económica del país.

CUADRO N° 1
INDICADOR DE ACTIVIDAD ECONÓMICA REGIONAL 1/ 2/
(Variaciones porcentuales respecto a igual periodo del año anterior)

SECTOR	PONDERACION 3/	2009	
		ENE – DIC	
Agropecuario	16,8	12,0	
-Agrícola		20,4	
-Pecuario		2,5	
Pesca	0,4	8,8	
Minería	8,1	-4,5	
Manufactura			
-No primaria	12,4	33,4	
Energía y Agua	2,0	3,1	
Construcción	5,5	100,1	
Serv. Gubernamentales	11,0	4,0	
Servicios Financieros	1,8	15,1	
TOTAL	58,0	25,0	

1/ Es un indicador parcial de la actividad económica regional que alcanza una cobertura de 58 por ciento del valor agregado bruto de la producción regional según cifras del INEI.

2/ Actualizado con información al 31 de diciembre de 2009

3/ Considera la estructura productiva de la región para el año 2007 según cifras del INEI. En el caso de los servicios financieros se considera como ponderación el promedio nacional para dicho año (1,8 por ciento)

FUENTE: INEI – PBI por departamentos 2001-2007; MINAG – Indicador de Seguimiento Agroeconómico

ELABORACIÓN: BCRP Sucursal Puno

1.1.1. Producción agropecuaria.

El sector agropecuario presentó un ligero crecimiento de 0,4 por ciento respecto a diciembre del año anterior, resultado del mayor dinamismo en la actividad pecuaria en 2,6 por ciento, contrarrestado por la disminución en la actividad agrícola en 4,2 por ciento. Asimismo, entre enero y diciembre

de 2009, la producción agropecuaria aumentó en 12,0 por ciento, impulsado por el desempeño positivo de los subsectores agrícola (20,4 por ciento) y pecuario (2,5 por ciento), debido al incremento de rendimientos por hectárea de la mayor parte de cultivos.

CUADRO N° 2
VBP AGROPECUARIA
(Variación real % 1/)

	DICIEMBRE		ENERO – DICIEMBRE	
	2008	2009	2008	2009
Subsector agrícola	4,9	-4,2	-9,0	20,4
Subsector pecuario	-0,1	2,6	13,1	2,5
Sector agropecuario	2,0	0,4	-2,9	12,0

1/Respecto al mismo mes o periodo del año anterior

FUENTE: Dirección Regional Agraria – Puno

ELABORACIÓN: BCRP Sucursal Puno

La actividad agrícola durante diciembre en casi toda la región, se encuentra finalizando la ejecución de siembras de la campaña agrícola; asimismo, las cosechas fueron mínimas especialmente en zonas de ceja de selva; así, la producción en el mes sumó 43 838 TM, correspondiendo solamente a los cultivos de alfalfa (45,5 por ciento), papa (34,2 por ciento), otros pastos cultivados (16,6 por ciento), plátano (3,5 por ciento) y habas (0,1 por ciento). Cabe indicar que, la producción de papa corresponde a la denominada “campaña chica” 2008-2009. Comparada con

la labor efectuada en diciembre 2008, esta fue mayor en 9,6 por ciento, debido a la mayor producción de otros pastos cultivados, alfalfa y plátano; y el acumulado de enero a diciembre se expandió en 22,9 por ciento, explicado principalmente por la mayor producción de forrajes (avena forrajera, cebada forrajera, alfalfa y otros pastos cultivados), debido a mejores condiciones climáticas para estos cultivos en los últimos meses del año y consecuentemente mayores rendimientos por hectárea.

CUADRO N° 3
PRODUCCIÓN DE PRINCIPALES PRODUCTOS AGRÍCOLAS 1/
(TM.)

CULTIVOS	DICIEMBRE			ENERO – DICIEMBRE		
	2008	2009	Var %	2008	2009	Var %
Alfalfa	15 053	19 946	32,5	231 720	316 300	36,5
Haba	418	31	-92,6	13 130	14 549	10,8
Otros pastos cultivados	4 381	7 298	66,6	89 960	112 055	24,6
Papa	18 624	15 012	-19,4	465 046	505 465	8,7
Plátano	1 518	1 551	2,2	12 668	12 955	2,3
Otros	-	-	-	812 524	961 324	6,3
TOTAL	39 994	43 838	9,6	2 105 086	2 586 762	22,9

1/Cifras Preliminares
FUENTE: Dirección Regional Agraria - Puno
ELABORACIÓN: BCRP Sucursal Puno

En cuanto a los precios en chacra éstos aumentaron en 50,7 por ciento en el caso de la papa, 3,8 por ciento en el de plátano y el de

alfalfa en 3,3 por ciento y una caída en el precio de otros pastos cultivados en 3,2 por ciento.

CUADRO N° 4
PUNO: PRECIOS EN CHACRA DE PRINCIPALES CULTIVOS
(Nuevos soles por Kg.)

CULTIVOS	DICIEMBRE		Var %
	2008	2009	
Alfalfa	0,30	0,31	3,3
Otros pastos cultivados	0,31	0,30	-3,2
Papa	0,67	1,01	50,7
Plátano	0,53	0,55	3,8

FUENTE: Dirección Regional Agraria – Puno
ELABORACIÓN: BCRP Sucursal Puno

En cuanto a las siembras, en el quinto mes de la campaña agrícola (2009-2010), esta labor se realizó en 28 944 hectáreas, lo que significa una caída de 25,9 por ciento respecto a diciembre del año anterior, principalmente resultado de la menor siembra de cebada forrajera (-2 960 hectáreas), papa (-2 663 hectáreas), alfalfa (-1 760 hectáreas) y cebada

grano (-1 208 hectáreas) entre otros, debido a la incertidumbre en cuanto a la normalización de las precipitaciones pluviales. Respecto a la campaña anterior las siembras presentaron una caída de 4,5 por ciento, debido a las condiciones climáticas bastante irregulares para esta actividad.

GRAFICO N° 1
PARTICIPACIÓN EN EL VBP AGRICOLA
(ENE-DIC 2009)

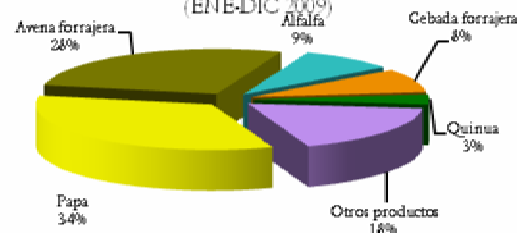

FUENTE: Dirección Regional Agraria - Puno

**CUADRO N° 5
SUPERFICIE SEMBRADA 1/
(HAS)**

CULTIVOS	DICIEMBRE		AGO – DIC		VARIACIÓN %	
	2008	2009	2008	2009	MES	CAMPAÑA
Alfalfa	2 863	1 103	2 863	1 103	-61,5	-61,5
Arroz	0	0	449	445	-	-0,9
Arveja	0	0	722	836	-	15,8
Avena Forrajera	20 456	19 608	50 428	48 489	-4,1	-3,8
Avena Grano	14	4	6 107	6 440	-71,4	5,5
Café	150	0	305	79	-100,0	-74,1
Cañihua	93	46	6 076	5 566	-50,5	-8,4
Cebada Forrajera	9 484	6 524	17 149	16 513	-31,2	-3,7
Cebada Grano	1 378	170	26 123	25 292	-87,7	-3,2
Cebolla	0	0	368	392	-	6,5
Centeno Grano	0	0	82	81	-	-1,2
Haba	0	0	9 467	9 290	-	-1,9
Maíz Amarillo Duro	0	0	2 904	2 624	-	-9,6
Maíz Amiláceo	0	0	4 197	4 079	-	-2,8
Mashua	0	0	956	188	-	-80,3
Naranjo	15	0	948	214	-100,0	-77,4
Oca	0	0	4 500	4 311	-	-4,2
Olluco	0	0	1 626	1 584	-	-2,6
Otros Pastos Cultivados	394	2	394	2	-99,5	-99,5
Papa	4 146	1 483	48 310	48 231	-64,2	-0,2
Plátano	31	0	53	3	-100,0	-94,3
Quinua	0	0	26 096	24 938	-	-4,4
Tarhui	0	4	1 350	1 462	-	8,3
Trigo	62	0	1 422	1 390	-100,0	-2,3
Yuca	0	0	1 383	986	-	-28,7
TOTAL	39 086	28 944	214 278	204 538	-25,9	-4,5

1/Cifras preliminares

FUENTE: Dirección Regional Agraria - Puno

ELABORACIÓN: BCRP – Sucursal Puno

El subsector pecuario registró un crecimiento de 2,6 por ciento, respecto al mismo mes del año anterior, explicado por la mayor producción de leche (10,9 por ciento) debido al mayor número de vacas llevadas al ordeño (0,2 por ciento) y al mayor rendimiento de leche por cabeza (10,7 por ciento). También contribuyó a este comportamiento positivo los

mayores volúmenes producidos de carne de porcino, alpaca, ave, vacuno, llama y ovino; debido al aumento de ganado de saca (excepto llama) y mayor rendimiento de carne por animal en algunos casos. Asimismo, durante los doce meses del año, la producción se incrementó en 2,5 por ciento, respecto al año pasado.

**CUADRO N° 6
PRODUCCIÓN PECUARIA
(T.M.)**

ESPECIES	DICIEMBRE			ENERO –DICIEMBRE		
	2008	2009	Var % 1/	2008	2009	Var % 1/
Carne de vacuno	1 045	1 074	2,8	18 146	18 513	2,0
Carne de ovino	509	514	1,0	10 707	10 536	-1,6
Carne de alpaca	180	189	5,0	4 986	5 181	3,9
Carne de llama	92	93	1,1	1 485	1 523	2,6
Carne de porcino	128	138	7,8	2 213	2 319	4,8
Carne de ave	218	229	5,0	2 807	2 845	1,4
Leche	3 493	3 873	10,9	62 223	71 048	14,2
Lana de ovino	346	352	1,7	4 932	4 978	0,9
Fibra de alpaca	264	274	3,8	2 541	2 620	3,1
Fibra de llama	40	42	5,0	338	353	4,4
Otros	538	659	22,5	13 280	13 494	1,6
TOTAL	6 853	7 437	2,6	123 658	133 410	2,5

1/ Variación en términos reales

FUENTE: Dirección Regional Agraria – Puno

ELABORACIÓN: BCRP Sucursal Puno

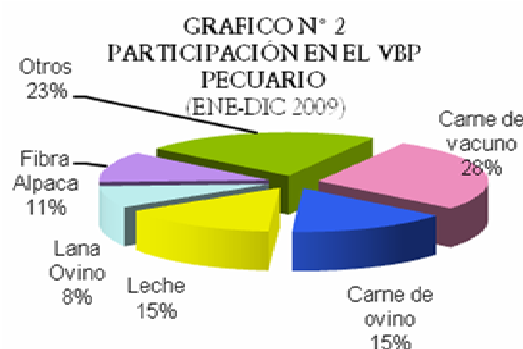

FUENTE: Dirección Regional Agraria - Puno

Respecto a las condiciones climáticas, el 93 por ciento de las estaciones climatológicas ubicadas principalmente en las islas del lago Titicaca y valles interandinos, selva y ceja de selva, registraron temperaturas mínimas positivas; mientras que, en el resto presentaron temperaturas mínimas con valores negativos, porque se encuentran por encima de los 3 800 msnm. Las temperaturas máximas extremas más altas (aparte de las ubicadas en zonas de ceja de selva), se presentaron en las localidades de Ichuña (25,0°C), Pizacoma, Pucará y Mazocruz (22,4°C cada uno) y Ayaviri (22°C) entre otros; mientras que las mínimas extremas más bajas se registraron en las localidades de

Capazo (-7,0°C), Mazocruz (-6,6°C), Cojata (-5,2°C), Crucero y Taraco (-5,0°C cada uno) y Puno ciudad capital con una temperatura de 4,2°C.

De las 44 estaciones meteorológicas existentes en la región, 26 presentaron exceso en las precipitaciones pluviales, lo cual explica el aumento de siembras en esas zonas. Pese al aumento de lluvias en todo el altiplano puneño se ha tenido un ligero déficit (4,5 por ciento); por lo que el nivel del Lago Titicaca al 30 de diciembre llegó a 3808,610 msnm, todavía inferior en 7 cm. respecto al mes pasado y también está por debajo de años anteriores.

1.1.2. Producción pesquera

La actividad pesquera (extracción y producción) disminuyó en 44,6 por ciento respecto a diciembre de 2008, definido principalmente por la menor producción de trucha en jaulas flotantes (45,2 por ciento), cuyo volumen de producción representa el 83,5 por ciento del total y el valor de producción el 94,3 por ciento, debido a la menor importación de ovas; asimismo, contribuyeron a este resultado negativo la menor extracción de carachi, pejerrey, mauri y

suche, debido a los cada vez menores volúmenes de estas especies existentes en el lago, por el exceso de pesca en años anteriores.

En los doce meses del año la producción pesquera creció 8,8 por ciento, impulsado principalmente por el aumento significativo en la producción de trucha criada en jaulas flotantes, estimulada por el incremento importante de la demanda interna y externa.

CUADRO N° 7
PRODUCCIÓN PESQUERA CONTINENTAL
(Kg)

ESPECIES	DICIEMBRE			ENERO – DICIEMBRE		
	2008	2009	Var % 1/	2008	2009	Var % 1/
- Boga	0	0	-	0	0	-
- Carachi	58 310	27 226	-53,3	621 486	670 394	7,9
- Ispi	24 545	58 287	137,5	1 031 365	517 245	-49,8
- Suche	281	72	-74,4	3 086	1 102	-64,3
- Mauri	2 053	1 610	-21,6	10 818	25 443	135,2
- Pejerrey	41 255	23 592	-42,8	454 056	423 629	-6,7
- Trucha Natural	4 459	5 837	30,9	93 240	60 903	-34,7
- Trucha Crianza	1 211 986	664 224	-45,2	7 749 382	8 588 016	10,8
TOTAL	1 342 889	780 848	-44,6	9 963 433	10 286 732	8,8

1/ Variación en términos reales

FUENTE: Ministerio de la Producción - Dirección Regional de Pesquería Puno,

ELABORACIÓN: BCRP Sucursal Puno

1.1.3. Producción minera.

En diciembre, la producción minera presentó un aumento de 1,3 por ciento, definido por la mayor extracción de estaño y oro (cuyos valores de producción representan el 76,8 y 18,7 por ciento del total, respectivamente), atenuado en parte por la menor producción de

plomo, plata y zinc. Por otro lado, cabe mencionar que se incrementaron los precios internacionales de todos los metales extraídos en la región.

Por el contrario, en el periodo enero - diciembre la producción minera se contrajo en

4,5 por ciento, principalmente resultado de la menor producción de oro y estaño.

**CUADRO N° 8
PRODUCCIÓN MINERA METÁLICA**

	DICIEMBRE			ENERO – DICIEMBRE		
	2008	2009	Var %1/	2008	2009	Var %1/
Estaño (TMF)	3 156	3 199	1,4	39 037	37 502	-3,9
Plomo (TMF)	166	127	-23,6	1 931	2 088	8,1
Oro (gr-f)	281 289	296 418	5,4	3 286 573	3 090 352	-6,0
Plata (kg-f)	4 037	3 759	-6,9	50 893	47 166	-7,3
Zinc (TMF)	205	140	-31,7	2 507	2 040	-18,7
TOTAL 1/			1,3			-4,5

1/ Variación en términos reales

FUENTE: DGM/DPM/Estadística Minera

ELABORACIÓN: BCRP Sucursal Puno

**GRÁFICO N° 3
PARTICIPACIÓN EN EL VBP MINERO
(ENE-DIC 2009)**

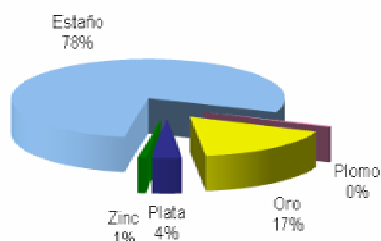

FUENTE: DGM/DPM/Estadística Minera
ELABORACIÓN: BCRP, Sucursal Puno

**GRÁFICO N° 4
PRODUCCIÓN DE ESTAÑO Y COTIZACIÓN
INTERNACIONAL**

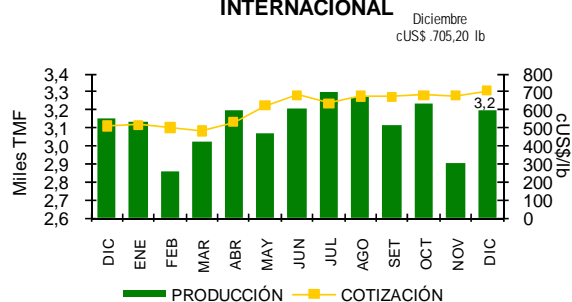

FUENTE: DGM y nota semanal
ELABORACIÓN: BCRP, Sucursal Puno

1.1.4. Producción manufacturera

La producción del sector manufacturero en el mes de diciembre presentó una caída de 40,6 por ciento respecto a diciembre del año anterior, debido al menor dinamismo mostrado por la industria textil y de minerales

no metálicos, debido a la contracción de la demanda de estos productos en beneficio del mayor consumo y por tanto el incremento en la producción de alimentos y bebidas, estimulada por las fiestas de fin de año.

**CUADRO N° 9
PRODUCCIÓN MANUFACTURERA NO PRIMARIA
(Variación real %)**

MANUFACTURA	DICIEMBRE		ENERO – DICIEMBRE	
	2008	2009	2008	2009
- Pdtos alimenticios y bebidas	1,8	4,3	0,1	14,3
. Bebida Gaseosas	12,7	-1,2	0,7	15,1
. Pdtos de Panadería	-33,7	35,0	-3,0	10,0
- Pdtos minerales no metálicos	121,9	-41,7	99,8	34,5
. Ladrillos	-7,1	-26,5	33,7	-45,1
. Cemento	639,6	-67,8	217,8	63,1
. Cal	-64,1	153,5	16,4	-19,3
- Prendas de Vestir	2502,0	-43,4	71,8	3,6
- Muebles y Otros NCP	-35,4	0,2	-20,8	-28,3
. Muebles	-35,4	0,2	-20,8	-28,3
. Joyas y art. Conexos	-	-	-	-

TOTAL	115,7	-40,6	93,6	33,4
--------------	--------------	--------------	-------------	-------------

FUENTE: Empresas industriales respectivas
ELABORACIÓN: BCRP Sucursal Puno

Durante el periodo enero - diciembre, este sector creció en 33,4 por ciento, debido al mayor dinamismo en la producción de minerales no metálicos (34,5 por ciento),

principalmente la industria del cemento (63,1 por ciento), motivada por el aumento constante de la demanda regional.

1.1.5. Energía y Agua

La producción de energía eléctrica hidráulica y térmica sumó en diciembre 83 750 mwh, que comparadas con las 76 678 mwh producidas el año anterior, aumentó en 9,2 por ciento, determinado por la mayor producción de energía en la Central Hidroeléctrica San Gabán (8,5 por ciento); cuyo volumen producido representa casi el 97,7 por ciento del total regional.

En los doce meses del año esta actividad decreció en 2,6 por ciento, debido otra vez a la disminución en la generación de energía en la Central Hidroeléctrica San Gabán en 2,6 por ciento, consecuencia de la disminución del recurso hídrico.

CUADRO N° 10
PRODUCCIÓN DE ENERGÍA ELÉCTRICA
(mwh)

PRODUCCIÓN	DICIEMBRE			ENERO – DICIEMBRE		
	2008	2009	Var %	2008	2009	Var %
1. Emp. Electro Puno	1 322	2 030	53,5	13 667	13 498	-1,2
- C.H. Sandía	1 322	2 030	53,5	13 667	13 498	-1,2
2. Emp. San Gabán	75 356	81 721	8,4	755 950	736 212	-2,6
- C.H. San Gabán II	75 292	81 709	8,5	753 626	733 754	-2,6
- C.T. Taparachi	60	12	-79,9	2 012	2 164	7,5
- C.T. Bellavista	4	0	-100,0	312	293	-5,8
TOTAL	76 678	83 750	9,2	769 617	749 710	-2,6
Hidráulica	76 614	83 738	9,3	767 293	747 252	-2,6
Térmica	64	12	-81,1	2 324	2 457	5,7

FUENTE: OSINERGMIN
ELABORACIÓN: BCRP Sucursal Puno

GRAFICO N° 5
PRODUCCIÓN DE ENERGÍA ELÉCTRICA
DICIEMBRE 2009

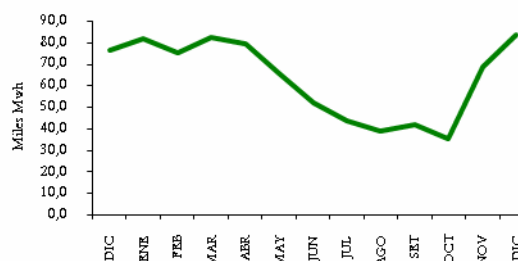

FUENTE: OSINERGMIN
ELABORACIÓN: BCRP, Sucursal Puno

En diciembre, las empresas de saneamiento de Puno y Juliaca registraron una facturación total de consumo de agua potable de 1 016101 m³, observándose un crecimiento del 2,8 por

ciento en comparación con diciembre de 2008, impulsado por el mayor consumo doméstico y estatal, debido al aumento permanente de conexiones de agua potable en

estos sectores, por el incremento de construcciones de viviendas familiares y otros.

En los doce meses del año, el consumo de agua potable aumentó en 3,1 por ciento, resultado del incremento de los consumos doméstico y comercial.

CUADRO N° 11
CONSUMO DE AGUA
(m³)

	DICIEMBRE			ENERO – DICIEMBRE		
	2008	2009	Var %	2008	2009	Var %
Consumo Domestico	795 375	822 643	3,4	9 356 841	9 738 257	4,1
Consumo Comercial	145 083	144 920	-0,1	1 741 013	1 746 084	0,3
Consumo Industrial	5 679	5 372	-5,4	67 982	57 733	-15,1
Consumo Estatal	42 403	43 166	1,8	529 450	521 046	-1,6
TOTAL FACTURADO	988 540	1 016 101	2,8	11 695 286	12 063 120	3,1

FUENTE: Empresas de Saneamiento de la Región Puno
ELABORACIÓN: BCRP Sucursal Puno

1.1.6. Construcción.

El sector construcción registró en este mes un despacho de 36 270 TM. de cemento, aumentando en 207,6 por ciento comparado con los despachos de diciembre del 2008; asimismo, la venta de cemento aumentó en 278,5 por ciento, lo cual se reflejó en el mayor ritmo de ejecución de obras tanto

privadas como públicas (especialmente en el segundo caso porque se encuentran en cierre de presupuesto). De igual manera, en los doce meses, tanto el despacho de cemento como las ventas fueron mayores en 100,1 y 104,9 por ciento, respectivamente.

CUADRO N° 12
INDICADORES DEL SECTOR CONSTRUCCIÓN
(T.M.)

CONSTRUCCIÓN	DICIEMBRE			ENERO – DICIEMBRE		
	2008	2009	Var %	2008	2009	Var %
Despacho de cemento	11 790	36 270	207,6	123 085	246 286	100,1
Venta de cemento	10 946	41 427	278,5	124 026	254 089	104,9

FUENTE: Empresa Cemento Sur S.A. – Caracoto
ELABORACIÓN: BCRP Sucursal Puno

1.1.7. Turismo.

El arribo de turistas a los diferentes establecimientos de hospedaje de la región en diciembre aumentó en 1,5 por ciento respecto al mismo mes del año anterior, resultado del mayor registro de turistas nacionales (9,3 por ciento), contrarrestado por la disminución importante de turistas extranjeros (10,6 por ciento). Estos resultados muestran el menor arribo a establecimientos de hospedaje y no así a la región; esto se deduce del mayor ingreso y salida de turistas extranjeros registrados por los puestos de control fronterizos.

comparación al año anterior, explicado por el rezago en el arribo de turistas extranjeros (9,9 por ciento), en tanto que los visitantes nacionales aumentaron en 7,0 por ciento.

De los 8 555 turistas extranjeros que arribaron en diciembre, el mayor flujo procedió de Europa (43,7 por ciento), Norte América (20,4 por ciento), Sud América (11,7 por ciento) y Asia (10,9 por ciento), entre otros. En cuanto a los visitantes nacionales, el 68,1 por ciento procedió del sur del país (Arequipa, Moquegua y Tacna), seguido de Lima (16,9 por ciento) y Cusco (11,8 por ciento).

En el periodo enero - diciembre, el sector presenta un declive de 1,6 por ciento en

Por otro lado, la oficina de Migraciones y Naturalización de Puno, durante diciembre registró la salida de 11 367 turistas extranjeros hacia Bolivia, de los cuales el 43,0 por ciento salieron por el puesto de control de Kasani (ruta Copacabana), el 57,0 por ciento por Desaguadero. Comparado con diciembre de

2008, las salidas de extranjeros aumentaron en 6,9 por ciento; mientras que las entradas disminuyeron en 1,0 por ciento. Del mismo modo, en el periodo enero - diciembre la salida de extranjeros mostró un aumento en 3,2 por ciento y los ingresos en 1,6 por ciento.

CUADRO N° 13
ARRIBO DE TURISTAS
(Número de personas)

TURISTAS	DICIEMBRE			ENERO - DICIEMBRE		
	2008	2009	Var %	2008	2009	Var %
- Turistas Nacionales	15 018	16 408	9,3	190 228	203 476	7,0
- Turistas Extranjeros	9 566	8 555	-10,6	199 090	179 443	-9,9
. Norte América	1 832	1 748	-4,6	30 298	29 627	-2,2
. Centro América	140	172	22,9	1 601	1 511	-5,6
. Sud América	971	1 002	3,2	16 950	20 497	20,9
. Europa	4 323	3 739	-13,5	115 722	98 190	-15,2
. Asia	1 466	936	-36,2	21 973	16 527	-24,8
. África	33	35	6,1	421	1 321	213,8
. Otros	801	923	15,2	12 125	11 770	-2,9
TOTAL	24 584	24 963	1,5	389 318	382 919	-1,6

FUENTE: Ministerio de Comercio Exterior y Turismo - DIRCETUR Puno y Juliaca
ELABORACIÓN: BCRP Sucursal Puno

1.1.8. Encuestas de ventas

a. Comerciales

De las 49 empresas encuestadas, el 38,8 por ciento de entrevistados informó ventas negativas respecto a diciembre de 2008, especialmente en la venta de muebles y calzado entre otros. El 32,7 por ciento registraron ventas estables, esencialmente en la de productos farmacéuticos, de primera necesidad y agroveterinarios (por ofertas de fin de año y el aumento de la demanda de

insumos agropecuarios, porque todavía continúa la campaña agrícola). Para el 28,6 por ciento de entrevistados sus ventas fueron mayores, principalmente en las vidrieras, y en algunos establecimientos de distribución de combustibles y lubricantes, maquinaria y equipo PAD (por el aumento de las compras de fin de año del sector público).

CUADRO N° 14
ENCUESTAS DE VENTAS A EMPRESAS COMERCIALES: DICIEMBRE 2009
(En %)

EMPRESAS COMERCIALES	VENTAS						EXPECTATIVAS DE VENTAS ENERO 2010			TASA DE RPTA.
	DIC. 09 / DIC. 08			DIC. 09 / NOV. 09			+	-	=	
	+	-	=	+	=	-				
VENTAS MINORISTAS										
Artefactos Electrodomésticos	40,0	40,0	20,0	100,0	0,0	0,0	20,0	40,0	40,0	100,0%
Art. Construcción. y ferretería	40,0	40,0	20,0	60,0	40,0	0,0	0,0	60,0	40,0	100,0%
Autom. Accesorios y repuestos	0,0	66,7	33,3	66,7	33,3	0,0	33,3	33,3	33,3	100,0%
Calzado	0,0	100,0	0,0	0,0	0,0	100,0	0,0	100,0	0,0	100,0%
Combustible y lubricantes	50,0	0,0	50,0	50,0	50,0	0,0	0,0	50,0	50,0	100,0%
Confecciones y telas	25,0	50,0	25,0	25,0	50,0	25,0	25,0	50,0	25,0	100,0%
Librerías	25,0	50,0	25,0	25,0	50,0	25,0	0,0	25,0	75,0	100,0%
Maquinaria y equipo PAD	50,0	25,0	25,0	75,0	0,0	25,0	25,0	50,0	25,0	100,0%
Muebles	0,0	100,0	0,0	100,0	0,0	0,0	0,0	100,0	0,0	100,0%
Productos Farmacéuticos	20,0	0,0	80,0	40,0	40,0	20,0	60,0	20,0	20,0	100,0%
Productos 1ra necesidad	0,0	25,0	75,0	100,0	0,0	0,0	25,0	25,0	50,0	100,0%
Productos agro veterinarios	33,3	0,0	66,7	33,3	0,0	66,7	33,3	33,3	33,3	100,0%
Vidrieras	100,0	0,0	0,0	100,0	0,0	0,0	50,0	50,0	0,0	100,0%
Otros	0,0	100,0	0,0	33,3	66,7	0,0	33,3	33,3	33,3	100,0%
VENTAS MAYORISTAS										

Bebidas y alimentos	33,3	66,7	0,0	33,3	33,3	33,3	0,0	66,7	33,3	100,0%
TOTAL	28,6	38,8	32,7	57,1	26,5	16,3	22,4	42,9	34,7	100,0%

FUENTE: Empresas Comerciales
ELABORACIÓN: BCR Sucursal Puno

b. Servicios

De 50 entrevistados, el 36,0 por ciento manifestó que sus actividades disminuyeron respecto al año anterior, tal es el caso de establecimientos que brindan servicios de mantenimiento de automotores, agencias de viaje y algunos hoteles y hostales, debido al impacto de la disminución de turismo por la temporada baja. El 38,0 por ciento informó

estabilidad en sus ventas, especialmente en cabinas de Internet y laboratorios fotográficos. Por otro lado, el 26,0 por ciento informó que aumentaron sus servicios respecto al año anterior, principalmente en las empresas de transporte, que aumentó la demanda por la época navideña e inicio de las vacaciones escolares y entidades educativas superiores.

CUADRO N° 15
ENCUESTAS DE VENTAS A EMPRESAS DE SERVICIOS: DICIEMBRE 2009
(En %)

EMPRESAS DE SERVICIO	VENTAS						EXPECTATIVAS DE VENTAS ENERO 2010			TASA DE RPTA.
	DIC. 09/DIC. 08			DIC. 09/NOV. 09			+	-	=	
	+	-	=	+	-	=				
1. Hoteles y hostales	16,7	45,8	37,5	4,2	54,2	41,7	33,3	20,8	45,8	100,0
2. Restaurantes	40,0	40,0	20,0	20,0	80,0	0,0	20,0	0,0	80,0	100,0
3. Empresas de Transporte	50,0	33,3	16,7	66,7	16,7	16,7	50,0	16,7	33,3	100,0
4. Agencia de viajes	0,0	66,7	33,3	0,0	100,0	0,0	33,3	0,0	66,7	100,0
5. Manten. Automotores	0,0	100,0	0,0	0,0	100,0	0,0	100,0	0,0	0,0	100,0
6. Lab. Fotog. y filaciones	33,3	0,0	66,7	33,3	0,0	66,7	100,0	0,0	0,0	100,0
7. Cabinas de Internet	37,5	0,0	62,5	12,5	12,5	75,0	50,0	12,5	37,5	100,0
TOTAL	26,0	36,0	38,0	16,0	46,0	38,0	42,0	14,0	44,0	100,0

FUENTE: Empresas de Servicios
ELABORACIÓN: BCR Sucursal Puno

1.1.9. Expectativas empresariales

La mayor parte de los 99 empresarios entrevistados esperan que la situación de nuestra economía se mantenga estable dentro de 1, 3 y 12 meses (49,5; 43,4 y 56,6 por ciento respectivamente), producto de la estabilidad económica del país y por las

políticas del gobierno central. También, por esta misma razón, un porcentaje importante de empresarios muestran expectativas optimistas para la economía en los periodos indicados (29,3; 42,4; 38,4 por ciento).

CUADRO N° 16
EXPECTATIVA EMPRESARIAL
(En %)

RUBRO	SITUACIÓN ECONÓMICA DEL PAÍS			SITUACIÓN ECONÓMICA EMPRESA		
	1 mes	3 meses	12 meses	1 mes	3 meses	12 meses
	Servicios	100,0	100,0	100,0	100,0	100,0
Mejor	32,0	46,0	44,0	52,0	64,0	62,0
Igual	56,0	46,0	54,0	42,0	30,0	38,0
Peor	12,0	8,0	2,0	6,0	6,0	0,0
Comercio	100,0	100,0	100,0	100,0	100,0	100,0
Mejor	26,5	38,8	32,7	28,6	42,9	42,9
Igual	42,9	40,8	59,2	38,8	42,9	55,1
Peor	30,6	20,4	8,2	32,7	14,3	2,0
Total	100,0	100,0	100,0	100,0	100,0	100,0
Mejor	29,3	42,4	38,4	40,4	53,5	52,5
Igual	49,5	43,4	56,6	40,4	36,4	46,5
Peor	21,2	14,1	5,1	19,2	10,1	1,0

FUENTE: Empresas de Servicios
ELABORACIÓN: BCR Sucursal Puno

GRAFICO N° 6
EVOLUCIÓN DE LA RESPUESTA FAVORABLE PARA LOS PRÓXIMOS MESES
(En %)

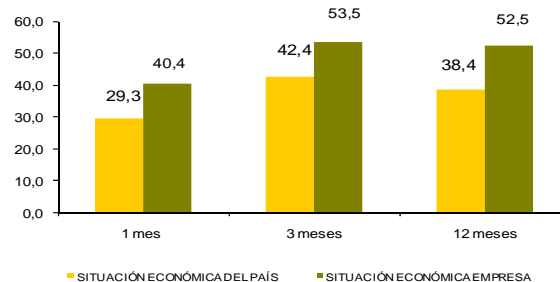

FUENTE: Empresas de servicios y comerciales
ELABORACIÓN: BCRP - Sucursal Puno

Respecto a la situación económica de sus empresas, la mayoría de entrevistados se muestran optimistas para dentro de 1, 3 y 12 meses (porque ya esta cerca la campaña escolar y están considerando diferentes políticas de reestructuración e impulsando el consumo por medio de nuevos planes de marketing y según sus proyecciones de ventas). Por otra parte, para estos mismos

periodos el 40,4; 36,4 y 46,5 por ciento de entrevistados piensa que la situación de sus empresas permanecerán estables; mientras que, una parte pequeña de entrevistados esperan que la situación general de sus empresas empeore en los periodos en comparación (19,2; 10,1 y 1,0 por ciento respectivamente).

1.2. Aspectos laborales.

1.2.1. Empleo.

En el mes de noviembre, el nivel de empleo en las ciudades de Puno y Juliaca aumentó en 0,8 por ciento respecto al mes anterior, sustentado en las variaciones positivas principalmente en el sector transportes y comunicaciones, servicios y comercio. El aumento en el sector transportes y comunicaciones se sustentó en la mayor captación de mano de obra en el subsector comunicaciones específicamente en la distribución de celulares por el incremento de ventas por campaña navideña, En el sector

servicios el aumento de personal fue explicado principalmente en el servicio de enseñanza superior privada, por el inicio del semestre académico 2009 II; y algunas Financieras continúan con campañas agresivas de venta de créditos. En cuanto al sector comercio, el aumento de mano de obra, se sustentó en los habituales incrementos de ventas por fiestas de fin año. Por otro lado el sector primario permaneció con el mismo personal del mes anterior.

GRÁFICO N° 7
PUNO Y JULIACA: EMPLEO URBANO EN EMPRESAS DE 10 A MÁS TRABAJADORES (Variación % Anualizada)

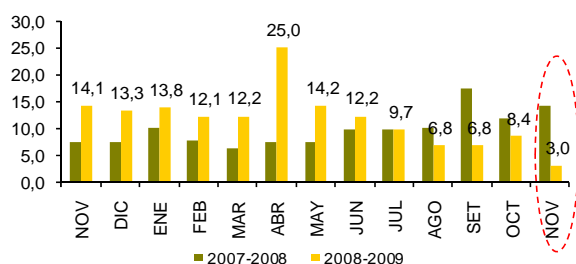

FUENTE: Pag web Ministerio de Trabajo y Promoción del Empleo
ELABORACIÓN: BCRP, Sucursal Puno

GRÁFICO N° 8
PUNO Y JULIACA: EMPLEO FORMAL URBANO, SEGÚN SECTORES ECONÓMICOS (Var. Acumulada)

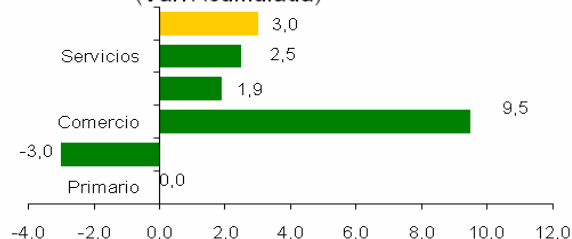

FUENTE: Pag web Ministerio de Trabajo y Promoción del Empleo
ELABORACIÓN: BCRP, Sucursal Puno

CUADRO N° 17
DISTRIBUCIÓN Y VARIACIÓN DEL EMPLEO
SEGÚN SECTORES ECONÓMICOS - NOVIEMBRE 2009

	DISTRIBUCIÓN MENSUAL	VARIACIÓN %	
		MENSUAL	ANUAL
- Primario	2,0	0,0	0,0
- Industria	11,4	-0,3	-3,0
- Electricidad, gas y agua	0,0	0,0	0,0
- Comercio	11,2	0,2	9,5
- Transportes y comunicaciones	6,2	2,0	1,9
- Servicios	69,2	0,9	2,5
TOTAL	100,0	0,8	3,0

FUENTE: Pag web Ministerio de Trabajo y Promoción del Empleo

ELABORACIÓN: BCRP Sucursal Puno

Comparando con noviembre del año pasado, el empleo registró un crecimiento de 3,0 por ciento, debido a la contratación de personal en los sectores comercio (9,5 por ciento), servicios (2,5 por ciento) y transportes y comunicaciones (1,9 por ciento), debido a las

políticas agresivas de ventas que están adoptando muchas empresas privadas, especialmente por campañas de fin de año., por el contrario, el sector de industria mostro una reducción de 3,0 por ciento.

1.2.2. Sistema privado de pensiones AFP.

El sistema privado de pensiones AFP a diciembre registró un total de 85 573 afiliados, de los cuales el 33,2 por ciento fue registrado en la AFP Profuturo, el 30,4 por ciento en Horizonte, el 27,4 por ciento en Integra y el 9,0 por ciento en Prima. El número de afiliados se incrementó en 0,4 y 6,0 por ciento comparado con el mes anterior

y diciembre de 2008, respectivamente; lo que confirma el crecimiento progresivo del empleo formal en la región. El mayor aumento de afiliados fue captado por la AFP Profuturo con incrementos de 0,7 por ciento y 10,5 por ciento, comparados con el mes anterior y diciembre 2008, respectivamente.

**CUADRO N° 18
AFILIADOS ACTIVOS POR AFP**

	2008		2009		VARIACIÓN %	
	DICIEMBRE	NOVIEMBRE	DICIEMBRE	DIC. 09/ NOV. 09	DIC. 09/08	
Horizonte	24 552	25 865	25 978	0,4	5,8	
Integra	22 739	23 379	23 426	0,2	3,0	
Prima	7 672	7 726	7 727	0,0	0,7	
Profuturo	25 749	28 248	28 442	0,7	10,5	
TOTAL	80 712	85 218	85 573	0,4	6,0	

FUENTE: Pag web Superintendencia de Banca y Seguros
ELABORACIÓN: BCRP Sucursal Puno

II. TIPO DE CAMBIO.

El tipo de cambio promedio diario en el mercado paralelo de la ciudad de Puno fue de S/. 2,88, menor en 7,1 por ciento comparado con diciembre del año pasado. En los doce

meses del 2009 el promedio del tipo de cambio (S/. 3,01) se incrementó en 3,1 por ciento, con relación al año anterior.

**CUADRO N° 19
TIPO DE CAMBIO: PROMEDIO DE PERÍODO
(Nuevos S/. por US\$)**

TIPO DE CAMBIO	DICIEMBRE		ENERO - DICIEMBRE		VARIACIÓN (%)	
	2008	2009	2008	2009	Dic. 09/08	Ene-Dic. 09/08
Informal	3,097	2,876	2,924	3,014	-7,1	3,1
- Compra	3,085	2,864	2,910	3,001	-7,2	3,1
- Venta	3,109	2,888	2,938	3,027	-7,1	3,0
Bancario	3,114	2,878	2,925	3,012	-7,6	3,0
- Compra	3,113	2,877	2,924	3,011	-7,6	3,0
- Venta	3,115	2,878	2,926	3,012	-7,6	3,0

FUENTE: Cambista informales ciudad de Puno y Nota Semanal
ELABORACION: BCR Sucursal Puno

**GRÁFICO N° 9
CIUDAD DE PUNO: TIPO DE CAMBIO
- MERCADO PARALELO
(Promedio compra-venta)**

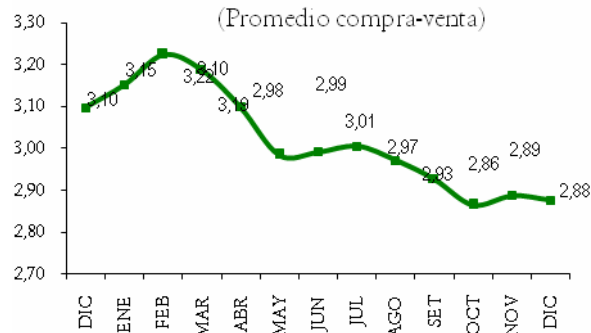

FUENTE: Cambistas informales ciudad de Puno
ELABORACIÓN: BCRP Suc. Puno, Dpto Estudios Económicos

III. SECTOR EXTERNO

3.1 Exportaciones.

Las exportaciones (FOB) de Puno en diciembre alcanzaron US\$ 36,7 millones, 111,7 por ciento mayor (US\$ 19,4 millones) respecto al mismo mes del año 2008, básicamente por la expansión de productos no tradicionales (895,1 por ciento) y tradicionales (106,8 por ciento).

Las exportaciones de productos tradicionales (US\$ 35,7 millones), que representan el 97,1 por ciento del total exportado, aumentaron con respecto al mes anterior debido a la mayor

exportación de productos mineros (111,5 por ciento) entre ellos el zinc en 227,5 por ciento y oro en 128,6 por ciento, sin embargo disminuyó la exportación de cobre (100,0 por ciento) y estaño (69,1 por ciento). En el mes, los productos no tradicionales aumentaron (895,1 por ciento) por la mayor exportación de trucha congelada (1682,6 por ciento), tejidos (1373,7 por ciento) manufacturas de metales comunes (557,6) y artículos manufacturados de plástico (145,4 por ciento).

CUADRO N° 20
EXPORTACIONES (FOB)
(Miles de US\$)

RUBROS	DIC			ENE-DIC		
	2008	2009	Var %	2008	2009	Var %
Productos Tradicionales	17 243,4	35 665,4	106,8	235 302,5	353 809,5	50,4
. Agropecuarios	451,7	201,4	-55,4	5 476,9	1 601,8	-70,8
. Pesqueros	0,0	0,0	-	0,0	0,0	-
. Mineros	16 771,7	35 464,0	111,5	229 805,6	352 207,7	53,3
. Petróleo y derivados	20,0	0,0	-100,0	20,0	0,0	-100,0
Productos No Tradicionales	106,9	1 064,0	895,1	2 154,1	5 182,5	140,6
. Agropecuarios	0,0	436,5	-	118,0	782,7	563,1
. Pesqueros	9,8	195,1	1 893,2	1 198,7	1 705,4	42,3
. Textiles	56,4	431,0	664,0	565,6	2 648,0	368,2
. Maderas y papeles	0,4	0,0	-100,0	47,5	1,2	-97,5
. Químicos	37,1	0,8	-97,9	55,0	36,4	-33,9
. Minería no metálica	3,2	0,1	-95,5	54,4	3,7	-93,2
. Sidero metalúrg. y joyería	0,0	0,2	557,6	84,2	3,2	-96,1
. Metal Mecánico	0,0	0,2	-	0,7	0,8	16,5
. Resto de no tradicionales 1/	0,0	0,0	-100,0	30,1	1,1	-96,3
Total	17 350,4	36 729,3	111,7	237 456,7	358 992,1	51,2

1/ Sombreros de punto, fundas, instrumentos musicales, pieles y sus manufacturas.

FUENTE: SUNAT. www.sunat.gob.pe

ELABORACION: BCRP, Sucursal Puno.

GRAFICO N° 10
EXPORTACIONES POR GRUPO DE PRODUCTOS

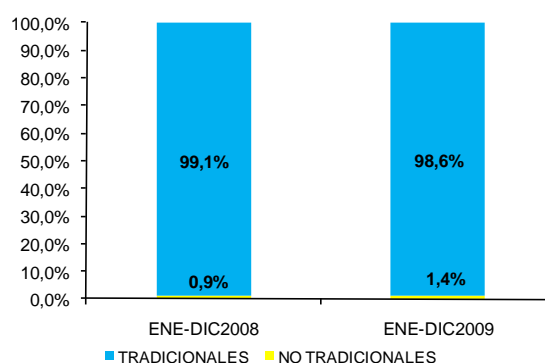

FUENTE: SUNAT-www.sunat.gob.pe
ELABORACION: BCRP, Sucursal Puno

En diciembre el 98,6 por ciento de nuestras ventas al exterior se destinaron a: Suiza (94,7 por ciento), Uruguay (1,1 por ciento); Republica de Corea y Australia (0,6 por ciento cada uno), Estados Unidos (0,4 por ciento), Japón (0,3 por ciento), Canadá, Colombia, Argentina y Brasil (0,2 por ciento cada uno), Alemania (0,1 por ciento), entre otros.

En el acumulado de enero a diciembre 2009 las exportaciones alcanzaron US\$ 359,0 millones, monto superior en US\$ 121,5 millones respecto a la exportación de año 2008, alcanzando un crecimiento de 51,2 por ciento.

CUADRO N° 21
PRINCIPALES PAISES DE DESTINO Y PRINCIPAL PRODUCTO EXPORTADO
ENE-DIC

País	%	Principal producto
Suiza	91,6%	Oro en bruto.
Colombia	0,5%	Estaño en bruto.
Chile	0,4%	Químicos y Art. De Joyería.
Argentina	0,3%	Estaño en bruto.
Estados Unidos	0,2%	Café sin descafeinar, Trucha fresca congelada.y Prendas de vestir
Venezuela	0,2%	Estaño en bruto.
Alemania	0,1%	Café sin descafeinar.
Reino Unido	0,1%	Café sin descafeinar, Hilados y Prendas de vestir.
Japón	0,1%	Zinc, Café sin descafeinar, Prendas de vestir y otras conf., Resto de otros no trad.
Resto 1/	6,5%	Otros productos
Total	100,0%	

1/ China, Republica de Corea, Suecia, Canadá, Francia, Uruguay.

FUENTE: SUNAT. www.sunat.gob.pe

ELABORACION: BCRP, Sucursal Puno.

3.2 Importaciones

El valor CIF de las importaciones por la aduana de Desaguadero, en diciembre, alcanzó US\$ 18,3 millones, mayor en 1,3 por ciento (US\$ 0,2 millones) respecto al mismo mes de 2008, debido al incremento en la importación de bienes de consumo (59,8 por ciento), disminuyendo la importación de insumos (3,9 por ciento) y bienes de capital (75,4 por ciento).

Las compras de insumos, que representan el 70,5 por ciento, tuvieron como componente principal la importación de insumos industriales (46,3 por ciento), consistente en tortas y demás residuos sólidos de la extracción de aceite de soja (soya), incluye molidos, minerales de plomo y sus concentrados, entre otros. Bienes de consumo representaron el 27,5 por ciento y bienes de capital el 2,0 por ciento.

CUADRO N° 22
IMPORTACIONES (CIF)
(Miles de US\$)

RUBROS	DIC			ENE-DIC		
	2008	2009	Var %	2008	2009	Var %
. Bienes de Consumo	3 146,4	5 027,5	59,8	32 567,8	35 493,0	9,0
. Insumos	13 412,5	12 886,7	-3,9	175 966,9	188 104,9	6,9
. Bienes de Capital	1 496,5	368,8	-75,4	11 586,8	4 586,9	-60,4
TOTAL	18 055,4	18 283,1	1,3	220 121,4	228 184,8	3,7

FUENTE: SUNAT. www.sunat.gob.pe

ELABORACION: BCRP, Sucursal Puno.

GRAFICO N° 11
IMPORTACIONES SEGUN USO O DESTINO
ECONOMICO

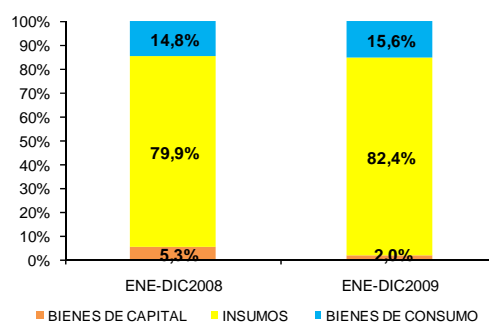

FUENTE: SUNAT-ADUANAS
ELABORACION: BCRP, Sucursal Puno.

Las importaciones entre enero - diciembre 2009 sumaron US\$ 228,2 millones, mayor en 3,7 por ciento respecto al valor importado en el 2008, debido al incremento en la importación de bienes de consumo (9,0 por

ciento) e insumos (6,9 por ciento) contrarrestado únicamente por la disminución en la importación de bienes capital (60,4 por ciento).

IV. FINANZAS PÚBLICAS

4.1. Gobierno Central

Los Ingresos Corrientes del Gobierno Central en diciembre totalizaron S/. 19,4 millones, 12,8 por ciento más respecto al mismo mes de 2008 (S/. 2,2 millones), explicado por la expansión de los Ingresos Tributarios (13,9 por ciento) por el contrario los Ingresos no Tributarios se contrajeron (3,2 por ciento).

En Ingresos Tributarios, los impuestos a la producción y consumo aportan el 63,4 por ciento del total captado en el mes, resaltando la mayor recaudación por concepto de I.S.C

(11,7 por ciento) siendo relevante el incremento de la recaudación por I.S.C. a las importaciones (130,4 por ciento) e interno (75,1 por ciento). Otro rubro importante es el Impuesto a la Renta con una participación del 28,8 por ciento, destacándose el incremento del Impuesto a la Renta de personas jurídicas (65,9 por ciento), personas naturales (3,4 por ciento), contrarrestado por la disminución en la recaudación por regularización en 57,0 por ciento.

CUADRO N° 23
INGRESOS CORRIENTES DEL GOBIERNO CENTRAL

(En miles de Nuevos Soles)

RUBROS	DIC			ENE-DIC		
	2008	2009	Var %	2008	2009	Var %
I. INGRESOS TRIBUTARIOS	15 996,6	18 272,2	13,9	182 625,2	237 116,9	26,1
1. Impuesto a la renta	3 836,8	5 588,1	45,3	43 304,6	73 782,4	65,3
2. Impuestos a la importación	96,1	153,3	59,2	1 489,1	1 514,2	-1,2
3. Imp. A la Prod. Y Consumo	11 868,1	12 309,4	3,5	134 771,2	159 686,8	15,1
4. Otros	195,7	221,3	12,8	3 060,4	2 133,4	-32,9
II. INGRESOS NO TRIBUTARIOS	1 180,8	1 145,4	-3,2	10 616,5	11 732,2	8,0
III. TOTAL	17 177,4	19 417,6	12,8	193 241,8	248 849,1	25,1

FUENTE: SUNAT. www.sunat.gob.pe (Nota Tributaria).

ELABORACION: BCRP, Sucursal Puno.

**GRAFICO N° 12
INGR. CORRIENTES DEL GOBIERNO
CENTRAL**

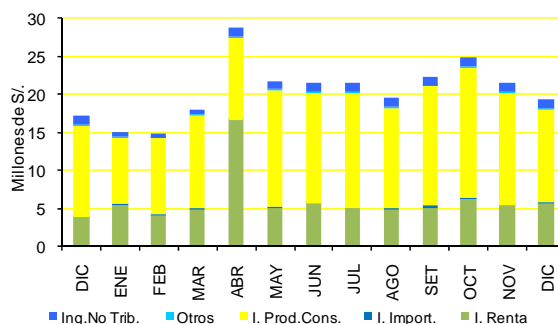

FUENTE: SUNAT
ELABORACIÓN: BCRP, Sucursal Puno.

Durante el año 2009 la recaudación alcanzó S/. 248,8 millones, monto superior en 25,1 por ciento (S/. 55,6 millones), en términos reales, respecto a los ingresos del año precedente.

Los Ingresos Tributarios aumentaron 26,1 por ciento en tanto que los No Tributarios subieron 8,0 por ciento.

Gobierno Regional

El presupuesto del Gobierno Regional de Puno ejecutado en diciembre sumó S/. 125,6 millones, superior en 49,0 por ciento (S/. 41,5 millones), en términos reales, con relación a

los gastos ejecutados en similar mes de 2008, explicado principalmente por el incremento de los gastos de capital (132,8 por ciento) y gastos corrientes (12,9 por ciento).

**CUADRO N° 24
GASTOS DE LA REGION PUNO**

(En miles de Nuevos Soles)

RUBROS	DIC			ENE-DIC		
	2008	2009	Var %	2008	2009	Var %
- Gastos Corrientes	58 695,9	66 414,1	12,9	606 939,1	662 414,5	6,0
- Gastos de Capital	25 340,7	59 148,5	132,8	101 667,0	233 957,7	125,5
- Servicio de la Deuda	0,0000	0,0	-	0,0	0,0	-
TOTAL	84 036,6	125 562,5	49,0	708 606,1	896 372,2	23,0

FUENTE: Oficina de Presupuesto y Planificación de la Región Puno

ELABORACION: BCRP, Sucursal Puno.

**GRAFICO N° 13
GASTOS - REGION PUNO**

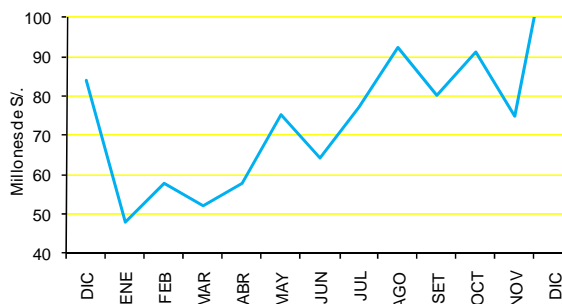

FUENTE: Ofic. de P.P. de la Región Puno
ELABORACIÓN: BCRP, Sucursal Puno.

El 52,0 por ciento de los gastos del Gobierno Regional se financiaron con recursos ordinarios, el 26,4 por ciento con donaciones y transferencias el 20,3 por ciento con canon y sobre canon, regalías, renta de Aduanas y participaciones y el 1,3 por ciento con recursos directamente recaudados.

En el año 2009 los gastos sumaron S/. 896,4 millones, mayor en S/. 187,8 millones respecto al año 2008, presentando un aumento real de 23,0 por ciento.

Inversión del Gobierno Regional

En diciembre, las inversiones del Gobierno Regional de Puno (adquisición de activos no financieros) ascendieron a S/. 59,1 millones, mayor en 143,6 por ciento (S/. 34,9 millones), en términos reales, respecto a lo invertido en

diciembre de 2008, debido principalmente al incremento en los sectores agropecuario, transporte, planeamiento, gestión y reserva de contingencia, salud y pesca.

CUADRO N° 25
INVERSIONES DEL GOBIERNO REGIONAL POR RUBROS

(En miles de Nuevos Soles)

FUENTE	DIC			ENE-DIC		
	2008	2 009	Var %	2008	2009	Var %
Plan., Gestión y Reserva de Contingencia	597,5	1 532,1	155,8	2 570,5	23 002,7	778,0
Orden Público y Seguridad	261,5	214,8	-18,1	261,5	1 004,5	283,9
Trabajo	0,0	140,6	-	0,0	178,2	-
Turismo	0,0	504,2	-	0,0	800,9	-
Agropecuaria	1 467,8	4 722,7	221,0	10 824,8	36 392,7	230,8
Pesca	702,8	770,6	9,4	1 021,8	7 949,4	676,3
Energía	123,3	55,3	-55,2	12 736,4	2 712,6	-79,4
Minería	0,0	13,0	-	0,0	264,8	-
Industria	314,6	1,0	-99,7	904,7	1,0	-99,9
Transporte	17 642,0	48 278,2	173,0	46 765,9	135 942,3	185,4
Saneamiento	0,0	0,0	-	0,0	127,9	-
Vivienda y Desarrollo Urbano	0,0	5,0	-	0,0	15,9	-
Salud	926,6	1 496,4	61,1	11 803,1	12 454,6	3,3
Cultura y Deporte	0,0	296,5	-	0,0	1 575,2	-
Educación	2 184,4	1 118,1	-48,9	7 724,6	11 504,5	47,0
Protección social	0,0	0,0	-	1,2	18,6	1 442,5
Previsión social	0,0	0,0	-	0,0	0,0	-
TOTAL	24 220,6	59 148,5	143,6	94 614,6	233 945,9	142,4

FUENTE: Oficina de Presupuesto y Planificación de la Región Puno

ELABORACION: BCRP, Sucursal Puno.

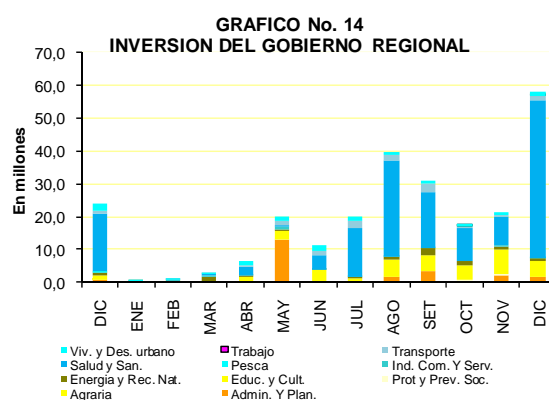

FUENTE: Ofic. de P.P. de la Región Puno
ELABORACIÓN: BCRP, Sucursal Puno.

Del total de inversiones, el 81,6 por ciento corresponde al rubro transporte; 8,0 por ciento a agropecuaria; 2,6 por ciento a planeamiento, gestión y reserva de contingencia; 2,5 por ciento a salud; 1,9 por ciento a educación; 1,3 por ciento a pesca; 0,9 por ciento a turismo; 0,5 por ciento a cultura y deporte; 0,4 por ciento a orden público y seguridad; 0,2 por ciento a trabajo y 0,1 por ciento a energía.

Entre enero y diciembre de 2009, las inversiones del Gobierno Regional de Puno alcanzaron a S/. 233,9 millones, habiendo aumentando 142,4 por ciento en comparación al 2008 debido al mayor dinamismo de la inversión en Protección Social, Planeamiento, Gestión y Reserva de Contingencia, Pesca, Orden público y seguridad, Agropecuaria, Educación, Transporte y Salud.

Gobiernos Locales

En diciembre, los gastos de los Gobiernos Locales de Puno y San Román ascendieron a S/. 26,8 millones, 72,2 por ciento mayor (11,3 millones) comparado con lo ejecutado el mes de diciembre de 2008, explicado por la expansión en los Gastos de Capital (73,0 por ciento) y Gastos Corrientes (72,5 por ciento).

Según su estructura, los Gastos de capital representan el 60,2 por ciento del total,

destacando los aumentos en la adquisición de activos no financieros (99,8 por ciento). Los Gastos corrientes representan 39,5 por ciento, aumentando en pensiones y otras prestaciones sociales (63,2 por ciento), bienes y servicios (19,6 por ciento) y otros gastos (2944,5 por ciento) y disminuyendo únicamente en el rubro personal y obligaciones sociales (1,6 por ciento). Servicio de la deuda representa el 0,3 por ciento.

CUADRO N° 26
GASTOS DE LOS GOBIERNOS LOCALES DE PUNO Y SAN ROMAN

(En miles de Nuevos Soles)

RUBROS	DIC			ENE-DIC		
	2008	2009	Var %	2008	2009	Var %
- Gastos Corrientes	6 113,1	10 572,6	72,5	43 126,8	50 938,7	15,2
- Gastos de Capital	9 284,5	16 099,1	73,0	61 444,2	75 016,2	19,6
- Servicio de la Deuda	107,1	88,6	-17,5	1 411,9	1 062,5	-26,7
TOTAL	15 504,7	26 760,3	72,2	105 982,9	127 017,4	17,2

FUENTE: Oficina de Presupuesto y Planificación de los Municipios de Puno y San Román

ELABORACION: BCRP, Sucursal Puno.

GRAFICO N° 15
GASTOS - GOBIERNOS LOCALES

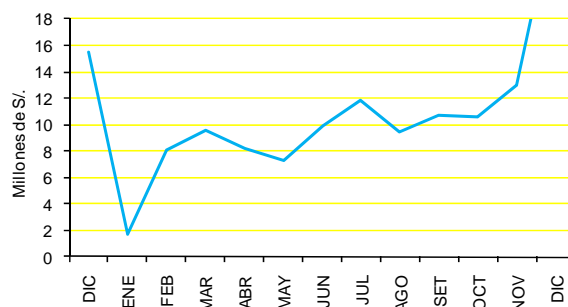

FUENTE: Ofic. de P.P. de los municipios de Puno y San Román
ELABORACION: BCRP, Sucursal Puno,

Según fuente de financiamiento, los Ingresos de los Gobiernos Locales se originaron en un

33,3 por ciento del Fondo de Compensación Municipal, 31,7 por ciento son Recursos

Ordinarios, 14,7 por ciento por Canon, sobrecanon, regalías, renta y participaciones, 10,0 por ciento de otros impuestos municipales, 5,9 por ciento son recursos directamente recaudados y 4,3 por ciento de Donaciones y Transferencias.

La ejecución de gastos de los gobiernos locales en el 2009 sumaron S/. 127,0 millones, mayor en 17,2 por ciento respecto a lo efectuado en el año 2008, originado por el aumento de Gastos de Capital (19,6 por ciento) y Gastos corrientes (15,2 por ciento).

Empresas públicas

Resultado económico

En diciembre, el resultado económico de las empresas públicas que operan en la región (San Gabán y Electro Puno) muestran un

superávit de 26,8 millones, monto mayor en S/. 28,0 millones, respecto a similar mes de 2008.

CUADRO N° 27
OPERACIONES DE LAS EMPRESAS ESTATALES

(En miles de Nuevos Soles)

FUENTE	DIC			ENE-DIC		
	2008	2009	Var %	2008	2009	Var %
. INGRESOS	16 070,2	18 513,9	14,9	195 247,1	315 073,5	56,7
. EGRESOS	13 471,2	10 629,9	-21,3	104 756,4	154 385,7	43,3
. GASTOS DE CAPITAL	3 855,7	1 388,3	-64,1	8 438,9	18 479,5	115,5
. INGRESOS DE CAPITAL	0,0	20 258,7	-	0,0	20 258,7	-
. RESULTADO PRIMARIO	-1 256,6	26 754,4	-2223,9	82 051,8	162 467,0	91,6
. TRANSFERENCIAS	0,0	0,0	-	0,0	-5,8	-
. FINANCIAMIENTO NETO	-132,6	-107,0	-19,5	-31 734,3	-59 165,0	82,0
. RESULTADO ECONOMICO	-1 256,6	26 754,4	-2223,9	82 051,8	162 461,3	91,6

FUENTE: Transparencia Económica - FONAFE

ELABORACION: BCRP, Sucursal Puno.

GRAFICO N° 16
RESULTADO ECONOMICO, EMPRESAS PUBLICAS

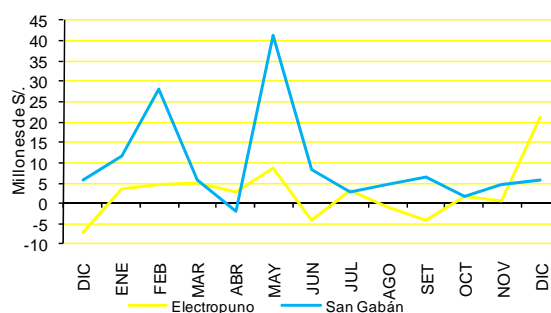

FUENTE: Transparencia Económica - FONAFE
ELABORACION: BCRP, Sucursal Puno.

Entre enero y diciembre de 2009 se registró un superávit de S/. 162,5 millones, impulsado principalmente por el comportamiento

positivo en S/. 120,1 millones en el caso de la empresa San Gabán y S/. 42,3 millones por la empresa Electro Puno.

V. MONEDA Y CREDITO

5.1. Depósitos del público

Los depósitos del público en el sistema financiero de Puno, a diciembre 2009 totalizaron 437,8 millones, con un incremento de 17,0 por ciento, en términos reales, respecto a similar mes del año anterior, como resultado del aumento de los depósitos en las empresas bancarias (6,8 por ciento) e instituciones de microfinanzas (47,0 por ciento), destacando en este grupo las cajas municipales (56,8 por ciento) y la caja rural (33,4 por ciento). Los depósitos en moneda extranjera (M/E) crecieron 0,8 por ciento y en

moneda nacional (M/N) lo hicieron en 23,8 por ciento.

La distribución porcentual de los depósitos indica que las empresas bancarias concentraron el 73,5 por ciento, las instituciones de microfinanzas el 24,5 por ciento, donde el 15,3 por ciento correspondió a las Cajas Municipales y el 9,3 por ciento a la Caja Rural, mientras que las empresas financieras captaron el 2,0 por ciento restante.

CUADRO N° 28
DEPOSITOS EN EL SISTEMA FINANCIERO
(Saldo en millones de Nuevos Soles)

BANCOS	DIC		
	2008	2009	var % 1/
EMPRESAS BANCARIAS	300,5	321,8	6,8
INST. DE MICROFINANZAS	72,9	107,4	47,0
. Cajas Municipales	42,5	66,8	56,8
. Cajas Rurales	30,4	40,6	33,4
EMPRESAS FINANCIERAS	0,0	8,5	-
T O T A L	373,4	437,8	17,0
En M/N	262,1	325,3	23,8
En M/E	111,3	112,5	0,8

1/ Variación en valores reales

FUENTE: SBS y entidades bancarias de la Región.

ELABORACION: BCRP. Sucursal Puno.

CUADRO N° 29
PARTICIPACION EN LOS DEPOSITOS
(en %)

	DIC		
	Mills. de S/.	Mes	Acum
. Crédito	99,1	22,7	22,7
. Continental	75,4	17,2	39,9
. Scotiabank	70,5	16,1	56,0
. Interbank	60,1	13,8	69,8
. C. R. Los Andes	40,6	9,3	79,1
. C. M. Arequipa	35,9	8,2	87,3
. C. M. Cusco	23,5	5,4	92,7
. MIBANCO	11,8	2,7	95,4
. CrediScotia	8,0	1,8	97,2
. C. M. Tacna	7,3	1,7	98,9
. Azteca	4,9	1,1	100,0
. Financiero	0,1	0,0	100,0
. C. M. Piura	0,0	0,0	100,0
Total	437,2	100,0	

FUENTE: SBS y entidades bancarias de la Región.

GRAFICO N° 17
DEPOSITOS EN EL SISTEMA FINANCIERO
(Saldos)

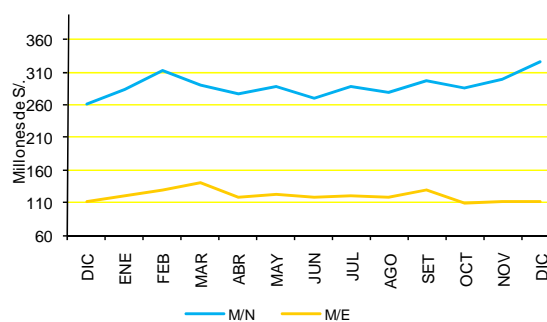

FUENTE: SBS
ELABORACION: BCRP, Sucursal Puno

ELABORACION: BCRP. Sucursal Puno.

Respecto a las captaciones por tipo de operación, en diciembre se registró un aumento en depósitos de ahorros (25,7 por ciento), depósitos a plazo (12,4 por ciento) y depósitos a la vista (12,6 por ciento). Del total

de los depósitos, la mayor parte corresponde a depósitos a plazo (39,3 por ciento), mientras que el 36,5 por ciento lo constituye depósitos de ahorro y 24,2 por ciento son depósitos a la vista.

CUADRO N° 30
DEPOSITOS POR TIPO DE OPERACIÓN
(Saldo en millones de Nuevos Soles)

	DIC		
	2008	2009	var % 1/
. Vista	93,9	105,9	12,6
. Ahorros	126,8	159,7	25,7
. A Plazo	152,8	172,2	12,4
TOTAL	373,4	437,8	17,0

1/ Variación en valores reales

FUENTE: SBS y entidades bancarias de la Región.

ELABORACION: BCRP. Sucursal Puno.

5.2. Colocaciones

El saldo de colocaciones al finalizar el mes de diciembre sumó S/. 1 112,6 millones, 14,4 por ciento más, en términos reales, respecto al monto colocado en diciembre de 2008. Las empresas bancarias canalizaron el 44,3 por ciento de los préstamos, sin embargo registraron una disminución en los créditos otorgados en el mes (0,5 por ciento); las instituciones de microfinanzas, que participan con el 41,9 por ciento de los créditos, sus préstamos crecieron 22,8 por ciento, destacando las Cajas Municipales con una participación del 32,4 por ciento y un crecimiento de 20,5 por ciento, las EDPYMES crecieron 56,8 por ciento y la Caja Rural el 2,5 por ciento. En tanto que los

créditos de las empresas financieras, que participan con el 13,8 por ciento restante, crecieron 56,8 por ciento. Las colocaciones en moneda nacional (M/N) aumentaron 21,2 por ciento, mientras que las colocaciones en moneda extranjera (M/E) disminuyeron 13,3 por ciento.

Según la composición por tipo de moneda, el saldo en moneda extranjera representa el 14,9 por ciento del total, menor en 4,8 puntos porcentuales respecto a lo registrado al finalizar similar mes del año anterior (9,6 por ciento), lo cual evidencia un aumento de la preferencia por moneda nacional.

CUADRO N° 31
CRÉDITO DEL SISTEMA FINANCIERO
(Saldo en millones de Nuevos Soles)

BANCOS	DIC		
	2 008	2 009	var % 1/
EMPRESAS BANCARIAS	493,9	492,7	-0,5
INST. DE MICROFINANZAS	378,7	466,3	22,8
. Cajas Municipales	298,6	360,7	20,5
. Cajas Rurales	31,4	27,5	-12,7
. EDPYMES	48,7	78,1	59,9
EMPRESAS FINANCIERAS	97,4	153,1	56,8
T O T A L	970,1	1 112,6	14,4
En M/N	779,6	947,0	21,2
En M/E	190,5	165,6	-13,3

1/ Variación en valores reales

FUENTE: SBS y entidades bancarias de la Región.
ELABORACION: BCRP. Sucursal Puno.

CUADRO N° 32
PARTICIPACION EN LOS CRÉDITOS
(en %)

	DIC		
	Mills. de S/.	Mes	Acum.
. C.M. Arequipa	238,9	21,5	21,5
. Crédito	129,5	11,6	33,1
. Financiera Edificar	114,8	10,3	43,4
. Interbank	101,9	9,2	52,6
. Continental	95,2	8,6	61,1
. Scotiabank	84,7	7,6	68,8
. MIBANCO	78,9	7,1	75,8
. C.M. Cusco	65,0	5,8	81,7
. EDPYME Raíz	64,4	5,8	87,5
. C.M. Tacna	56,9	5,1	92,6
. Financiera CrediScotia	37,7	3,4	96,0
. C.R. Los Andes	27,5	2,5	98,4
. EDPYME Nueva Visión	11,6	1,0	99,5
. Azteca	2,2	0,2	99,7
. EDPYME Efectiva	2,1	0,2	99,9
. C.M. Piura	0,6	0,1	99,9
. Financiera TFC S.A.	0,6	0,1	100,0
. Financiero	0,3	0,0	100,0
Total	1 112,6	100,0	

FUENTE: SBS y entidades bancarias de la Región.
ELABORACION: BCRP. Sucursal Puno.

Por tipo de crédito, respecto a diciembre 2008, los préstamos otorgados a las microempresas (41,7 por ciento) aumentaron en 18,3 por ciento, en tanto que los créditos comerciales (28,8 por ciento) lo hicieron en

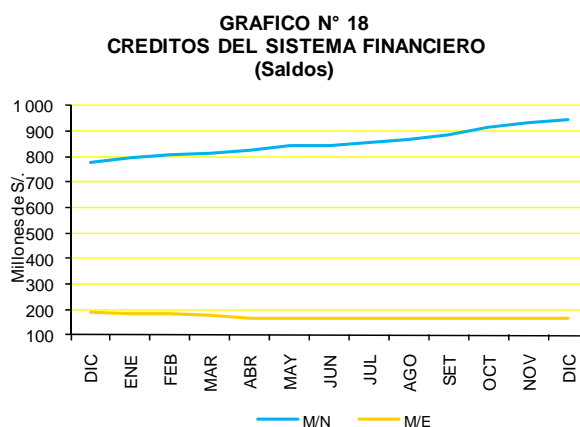

FUENTE: SBS
ELABORACION: BCRP. Sucursal Puno.

7,3 por ciento, los préstamos de consumo (26,6 por ciento) aumentaron en 19,5 por ciento y los hipotecarios (2,9 por ciento) disminuyeron en 4,5 por ciento.

CUADRO N° 33
CREDITOS DEL SISTEMA FINANCIERO: POR TIPO 1/

Tipo de Crédito	Var % Dic09/08	Part. %
Comercial	7,3	28,8
Consumo	19,5	26,6
Hipotecario	-4,5	2,9
Microempresa	18,3	41,7
TOTAL	14,4	100,0

FUENTE: SBS y correspondientes entidades bancarias de la Región.
ELABORACION: BCRP. Suc. Puno - Dpto. de Estudios Económicos.
1/ Estimados.

El coeficiente de cartera pesada del sistema financiero regional alcanzó a 2,9 por ciento, mayor en 0,7 puntos porcentuales frente a similar mes de 2008. Las empresas bancarias

registraron 2,2 por ciento, las instituciones de microfinanzas 3,4 por ciento y las empresas financieras 3,7 por ciento.

CUADRO N° 34
COEFICIENTES DE CARTERA PESADA
(En porcentajes)

BANCOS	DIC		
	2008	2009	DIF.
EMPRESAS BANCARIAS	1,6	2,2	0,6
INST. DE MICROFINANZAS	2,9	3,4	0,5
. Cajas Municipales	2,9	3,3	0,4
. Cajas Rurales	3,2	5,0	1,8
. EDPYMES	2,6	3,3	0,7
EMPRESAS FINANCIERAS	2,6	3,7	1,0
3. T O T A L	2,2	2,9	0,7
En M/N	2,4	2,8	0,5
En M/E	1,8	3,3	1,5

FUENTE: SBS y entidades bancarias de la Región.
ELABORACION: BCRP. Sucursal Puno.

GRAFICO N° 19
COEFICIENTES DE CARTERA PESADA

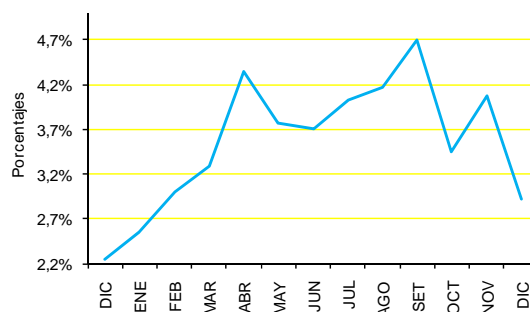

FUENTE: SBS y entidades bancarias de la región.
ELABORACION: BCRP, Sucursal Puno.

5.3 Encaje

En diciembre, el encaje exigible de la C.R.A.C. Los Andes fue de 12,1 por ciento, menor en 0,5 por ciento respecto al mes anterior, el encaje efectivo fue de 6,1 resultado mayor en 0,1 por ciento.

La tasa de encaje exigible, comparada con diciembre 2008, aumentó en 5,0 puntos porcentuales y la tasa de encaje efectivo fue menor en 3,2 por ciento.

CUADRO N° 35
SITUACION DE ENCAJE DE LA CRAC "LOS ANDES"
(En moneda nacional)

	DIC		
	2008	2009	var % 1/
EXCEDENTE/DEFICIT			
% Encaje Exigible	7,1	12,1	5,0
TASA DE ENCAJE			
Exigible 1/	0,0	0,0	0,0
Efectivo 2/	9,3	6,1	-3,2

1/ Relación entre los fondos de encaje exigible y el TOSE.

2/ Relación entre los fondos de encaje efectivo y el TOSE.

FUENTE: Caja Rural "Los Andes"

ELABORACION: BCRP. Sucursal Puno.

VI. INFORMACIÓN ESTADÍSTICA

ANEXO 01

PRODUCCION AGROPECUARIA, SEGÚN PRINCIPALES PRODUCTOS
(TM)

PRINCIPALES PRODUCTOS	2008		2009												PRINCIPALES PRODUCTOS	
	ENE-DIC	DIC	ENE	FEB	MAR	ABR	MAY	JUN	JUL	AGO	SET	OCT	NOV	DIC		ENE-DIC
AGRICOLA 1/	493 192	11 130	2 059	7 391	55 281	256 002	217 825	18 286	5 794	1 241	467	581	6 291	10 647	581 864	AGRICOLA 1/
Quinua	22 691	0	0	0	1 104	20 892	9 165	0	0	0	0	0	0	0	0	31 161
Cañihua	4 313	0	0	0	475	3 105	1 146	0	0	0	0	0	0	0	0	4 726
Cebada Grano	23 111	0	0	0	132	9 406	18 154	1 456	0	0	0	0	0	0	0	29 148
Trigo	1 460	0	0	0	0	587	1 052	0	0	0	0	0	0	0	0	1 639
Centeno Grano	65	0	0	0	0	39	37	0	0	0	0	0	0	0	0	76
Avena Grano	5 092	0	0	0	0	1 605	4 427	57	0	0	0	0	0	0	0	6 089
Maíz Amiláceo	6 920	0	0	0	629	1 600	4 311	81	0	0	0	0	0	0	0	6 621
Maíz Amarillo Duro	5 087	0	0	0	675	1 881	2 210	5	0	0	0	0	0	0	0	4 771
Arroz	694	0	0	0	71	25	625	0	0	0	0	0	0	0	0	721
Papa	465 046	18 624	0	2 622	53 111	231 951	191 414	1 929	0	0	0	0	9 426	15 012	505 465	Papa
Oca	34 627	0	0	0	463	15 264	20 362	0	0	0	0	0	0	0	0	36 089
Olluco	10 627	0	0	0	314	4 385	5 984	0	0	0	0	0	0	0	0	10 683
Mashua	6 311	0	0	0	14	2 083	4 999	0	0	0	0	0	0	0	0	7 096
Yuca	13 599	0	0	0	0	427	4 421	5 722	3 881	0	0	0	0	0	0	14 451
Tarhui	1 685	0	0	0	0	131	1 203	346	0	0	0	0	0	0	0	1 680
Haba	13 130	418	0	1 286	2 767	6 853	3 612	0	0	0	0	0	0	31	0	14 549
Arveja	510	0	0	0	194	257	402	0	0	0	0	0	0	0	0	853
Cebolla	6 410	0	0	818	1 150	2 335	1 780	180	0	0	0	0	0	0	0	6 263
Avena Forrajera	839 831	0	0	98 821	547 006	401 066	15 800	0	0	0	0	0	0	0	0	1 062 693
Cebada Forrajera	279 812	0	0	1 460	168 804	183 830	16 308	0	0	0	0	0	0	0	0	370 402
Plátano	12 668	1 518	863	949	1 114	1 085	1 069	993	904	915	938	1 210	1 364	1 551	0	12 955
Naranja	23 933	0	0	0	441	2 289	5 173	8 181	5 465	1 716	563	50	0	0	0	23 878
Café	5 784	0	0	0	300	1 951	2 144	1 147	734	122	0	0	0	0	0	6 398
Alfalfa	231 720	15 053	9 340	26 914	74 908	98 421	58 766	16 160	0	0	0	1 253	10 592	19 946	0	316 300
Otros Pastos Cultivados	89 960	4 381	2 326	7 282	24 179	38 529	22 406	7 035	0	0	0	0	3 000	7 298	0	112 055
PECUARIA 1/	231 867	14 146	11 113	27 871	30 192	21 521	21 295	20 398	18 884	16 934	14 994	11 796	29 573	14 871	239 442	PECUARIA 1/
Carne de Vacuno	18 146	1 045	864	1 226	1 531	2 156	2 206	1 989	1 912	1 734	1 548	1 182	1 091	1 074	0	18 513
Carne de Ovino	10 707	509	473	635	815	1 081	1 264	1 302	1 220	1 030	915	681	606	514	0	10 536
Carne de Alpaca	4 986	180	210	310	402	595	636	652	631	521	414	346	275	189	0	5 181
Carne de Llama	1 485	92	83	98	115	162	192	194	167	137	123	89	70	93	0	1 523
Carne de Porcino	2 213	128	134	160	199	225	259	259	257	205	191	150	142	138	0	2 319
Carne de Ave	2 807	218	201	214	219	223	257	266	264	260	252	236	224	229	0	2 845
Leche de Vacuno	62 223	3 493	7 191	9 627	10 594	9 813	6 692	6 054	4 558	3 676	3 023	2 788	3 159	3 873	0	71 048
Lana de Ovino	4 932	346	0	2 022	1 895	0	0	0	0	0	0	0	709	352	0	4 978
Fibra de Alpaca	0	264	0	465	457	0	0	0	0	0	0	0	1 424	274	0	2 620
Fibra de Llama	0	40	0	54	51	0	0	0	0	0	0	0	206	42	0	353
Otros pdtos. Pecuarios	13 280	538	657	791	1 019	1 345	1 451	1 451	1 395	1 527	1 379	1 029	791	659	0	13 494
TOTAL 1/	725 059	25 276	13 172	35 262	85 473	277 524	239 119	38 683	24 678	18 175	15 461	12 377	35 864	25 518	821 306	TOTAL 1/

FUENTE: Dirección Regional de Agricultura – Puno
ELABORACIÓN: BCRP Sucursal Puno

NOTA: Información Preliminar
1/ V.B.P. en miles de soles a precios de 1994

ANEXO 02

SUPERFICIE AGRÍCOLA SEMBRADA, SEGÚN PRINCIPALES CULTIVOS
(Hectáreas)

PRINCIPALES CULTIVOS	2008		2009												PRINCIPALES CULTIVOS	
	AGO-DIC	DIC	ENE	FEB	MAR	ABR	MAY	JUN	JUL	AGO	SET	OCT	NOV	DIC		AGO-DIC
Quinua	26 096	0	0	0	0	0	0	0	0	333	5 963	15 687	2 955	0	24 938	Quinua
Cañihua	6 076	93	0	0	0	0	0	0	0	0	1 015	2 996	1 509	46	5 566	Cañihua
Cebada Grano	26 123	1 378	0	0	0	0	0	0	0	5	1 193	13 628	10 296	170	25 292	Cebada Grano
Trigo	1 422	62	0	0	0	0	0	0	0	0	196	906	288	0	1 390	Trigo
Centeno Grano	82	0	0	0	0	0	0	0	0	0	20	60	1	0	81	Centeno Grano
Avena Grano	6 107	14	0	0	0	0	0	0	0	0	123	3 900	2 413	4	6 440	Avena Grano
Maiz Amiláceo	4 197	0	0	0	0	0	0	0	0	149	1 294	2 631	5	0	4 079	Maiz Amiláceo
Maiz Amarillo Duro	2 904	0	0	0	0	0	0	0	0	194	1 576	854	0	0	2 624	Maiz Amarillo Duro
Arroz	449	0	0	0	0	0	0	0	0	0	180	170	95	0	445	Arroz
Papa	48 310	4 146	0	0	0	0	0	1 700	712	1 713	6 005	22 407	16 623	1 483	48 231	Papa
Oca	4 500	0	0	0	0	0	0	0	0	33	960	2 983	335	0	4 311	Oca
Olluco	1 626	0	0	0	0	0	0	0	0	50	513	737	284	0	1 584	Olluco
Mashua	956	0	0	0	0	0	0	0	0	5	183	0	0	0	188	Mashua
Yuca	1 383	0	0	0	0	0	0	0	0	0	734	252	0	0	986	Yuca
Tarhui	1 350	0	0	0	0	0	0	0	0	0	178	1 280	0	4	1 462	Tarhui
Haba	587	0	0	0	0	0	0	10	9	426	4 707	4 147	10	0	9 290	Haba
Arveja	8 880	0	0	0	0	0	0	0	0	45	337	454	0	0	836	Arveja
Cebolla	32	0	0	0	0	0	0	0	0	51	146	158	37	0	392	Cebolla
Avena Forrajera	690	20 456	705	0	0	0	0	0	0	0	250	6 385	22 246	19 608	48 489	Avena Forrajera
Cebada Forrajera	368	9 484	280	0	0	0	0	0	0	2	18	1 002	8 967	6 524	16 513	Cebada Forrajera
Plátano	50 428	31	25	9	0	0	0	0	0	0	3	0	0	0	3	Plátano
Naranja	17 149	15	23	41	0	0	0	0	0	0	214	0	0	0	214	Naranja
Café	53	150	141	106	0	0	0	0	0	0	0	79	0	0	79	Café
Alfalfa	948	2 863	4 484	0	0	150	0	0	0	0	0	0	0	1 103	1 103	Alfalfa
Otros Pastos Cultiv.	394	394	118	0	0	0	0	0	0	0	0	0	0	2	2	Otros Pastos Cultiv.
TOTAL	214 278	39 086	5 776	156	0	150	0	1 710	721	3 006	25 808	80 716	66 064	28 944	204 538	TOTAL

NOTA: Información Preliminar. Además, no incluye superficie instalada de cultivos permanentes

FUENTE: Dirección Regional de Agricultura – Puno

ELABORACIÓN: BCRP Sucursal Puno

ANEXO 03

SUPERFICIE AGRÍCOLA COSECHADA, SEGÚN PRINCIPALES CULTIVOS
(Hectáreas)

PRINCIPALES CULTIVOS	2008		2009													PRINCIPALES CULTIVOS
	ENE-NOV	DIC	ENE	FEB	MAR	ABR	MAY	JUN	JUL	AGO	SET	OCT	NOV	DIC	ENE-NOV	
Quinua	23 385	0	0	0	798	17 778	7 519	0	0	0	0	0	0	0	26 095	Quinua
Cañihua	5 614	0	0	0	627	3 986	1 455	0	0	0	0	0	0	0	6 068	Cañihua
Cebada Grano	23 422	0	0	0	111	8 502	16 172	1 335	0	0	0	0	0	0	26 120	Cebada Grano
Trigo	1 399	0	0	0	0	519	898	0	0	0	0	0	0	0	1 417	Trigo
Centeno Grano	71	0	0	0	0	44	38	0	0	0	0	0	0	0	82	Centeno Grano
Avena Grano	5 427	0	0	0	0	1 629	4 413	55	0	0	0	0	0	0	6 097	Avena Grano
Maiz Amiláceo	4 339	0	0	0	403	1 047	2 696	51	0	0	0	0	0	0	4 197	Maiz Amiláceo
Maiz Amarillo Duro	2 997	0	0	0	395	1 135	1 371	3	0	0	0	0	0	0	2 904	Maiz Amarillo Duro
Arroz	424	0	0	0	43	20	386	0	0	0	0	0	0	0	449	Arroz
Papa	48 341	1 652	0	245	4 716	23 940	18 615	252	0	0	0	0	815	1 297	49 880	Papa
Oca	4 397	0	0	0	56	1 835	2 603	0	0	0	0	0	0	0	4 494	Oca
Olluco	1 663	0	0	0	39	633	939	0	0	0	0	0	0	0	1 611	Olluco
Mashua	919	0	0	0	2	277	674	0	0	0	0	0	0	0	953	Mashua
Yuca	1 333	0	0	0	0	45	430	542	366	0	0	0	0	0	1 383	Yuca
Tarhui	1 398	0	0	0	0	107	988	286	0	0	0	0	0	0	1 381	Tarhui
Haba	500	65	0	186	401	0	0	0	0	0	0	0	0	0	587	Haba
Arveja	8 455	0	0	0	65	5 709	3 106	0	0	0	0	0	0	23	8 903	Arveja
Cebolla	2	0	0	0	32	0	0	0	0	0	0	0	0	0	32	Cebolla
Avena Forrajera	543	0	0	0	0	248	442	0	0	0	0	0	0	0	690	Avena Forrajera
Cebada Forrajera	367	0	0	50	70	140	98	10	0	0	0	0	0	0	368	Cebada Forrajera
Plátano	45 318	0	0	0	4 587	28 142	17 706	676	0	0	0	0	0	0	51 111	Plátano
Naranja	15 783	0	0	0	83	7 612	8 917	816	0	0	0	0	0	0	17 428	Naranja
Café	1 447	1 447	0	0	0	0	0	0	0	0	0	0	0	1 423	1 423	Café
Alfalfa	2 336	2 336	0	0	0	0	0	0	0	0	0	0	0	2 358	2 358	Alfalfa
Otros Pastos Cultiv.	8 723	8 723	0	0	0	0	0	0	0	0	0	0	0	9 241	9 241	Otros Pastos Cultiv.
TOTAL	208 603	14 223	0	481	12 428	103 348	89 466	4 026	366	0	0	0	815	14 342	225 272	TOTAL

NOTA: Información Preliminar

FUENTE: Dirección Regional de Agricultura – Puno

ELABORACIÓN: BCRP Sucursal Puno

ANEXO 04

EXTRACCION Y COMERCIALIZACION PESQUERA, SEGÚN ESPECIES
(Kgs.)

ESPECIES	2008		2009												
	ENE-DIC	DIC	ENE	FEB	MAR	ABR	MAY	JUN	JUL	AGO	SET	OCT	NOV	DIC	ENE-DIC
EXTRACCION	9 963 433	1 342 889	1 081 406	806 926	937 003	759 915	798 529	473 061	808 937	1 067 906	1 066 046	700 589	1 005 566	780 848	10 286 732
- Boga	0	0	0	0	0	0	0	0	0	0	0	0	0	0	0
- Carachi	621 486	58 310	96 980	88 020	91 428	89 068	57 306	39 647	32 304	35 123	39 740	43 334	30 218	27 226	670 394
- Ispi	1 031 365	24 545	11 412	11 543	13 962	16 270	30 347	49 033	59 114	60 035	68 315	72 123	66 804	58 287	517 245
-Suche	3 086	281	106	101	138	104	87	83	68	90	92	86	75	72	1 102
- Mauri	10 818	2 053	1 330	1 469	1 762	2 009	1 849	2 928	2 334	2 715	2 603	2 742	2 092	1 610	25 443
- Pejerrey	454 056	41 255	34 992	36 952	38 275	38 126	32 141	50 647	47 430	42 832	27 893	25 606	25 143	23 592	423 629
- Trucha Natural	93 240	4 459	2 856	2 373	3 794	3 968	3 599	5 343	5 707	7 071	7 363	6 918	6 074	5 837	60 903
- Trucha Crianza	7 749 382	1 211 986	933 730	666 468	787 644	610 370	673 200	325 380	661 980	920 040	920 040	549 780	875 160	664 224	8 588 016
COMERCIALIZACION	9 737 921	1 314 878	1 062 815	774 370	902 661	727 343	768 037	446 098	777 966	1 033 647	1 028 363	665 365	971 052	751 017	9 908 734
- Boga	0	0	0	0	0	0	0	0	0	0	0	0	0	0	0
- Carachi	512 966	45 688	85 817	70 341	73 768	71 903	45 258	31 951	25 343	27 133	30 276	32 012	21 170	18 530	533 502
- SIPI	703 241	7 763	6 255	6 614	8 977	10 680	21 769	38 787	46 733	44 912	45 192	49 280	44 884	37 716	361 799
-Suche	1 857	224	84	81	112	84	70	68	54	72	74	69	61	56	885
- Mauri	9 385	1 635	1 057	1 175	1 423	1 625	1 486	2 348	1 870	2 218	2 125	2 226	1 694	1 330	20 577
- Pejerrey	382 758	30 396	26 639	28 391	29 785	29 945	24 447	41 799	39 026	33 404	21 448	19 208	18 788	17 542	330 422
- Trucha Natural	84 014	3 646	2 348	1 935	3 023	3 175	2 874	4 261	4 480	5 530	5 760	5 412	4 788	4 600	48 186
- Trucha Crianza	7 734 545	1 211 986	933 730	659 803	779 768	604 264	666 468	322 130	655 360	910 840	910 840	544 282	866 408	657 582	8 511 475
- Otros.	309 155	13 540	6 885	6 030	5 805	5 667	5 665	4 754	5 100	9 538	12 648	12 876	13 259	13 661	101 888

FUENTE: Dirección Regional de Pesquería - Puno

ELABORACIÓN: BCRP Sucursal Puno

ANEXO 05

PRODUCCIÓN MINERA, SEGÚN PRINCIPALES MINERALES

PRODUCTOS	2008		2009												PRODUCTOS		
	ENE-DIC	DIC	ENE	FEB	MAR	ABR	MAY	JUN	JUL	AGO	SET	OCT	NOV	DIC		ENE-DIC	
MINERIA METALICA																	MINERIA METALICA
Estaño (TMF)	39 037	3 156	3 135	2 857	3 023	3 201	3 066	3 203	3 302	3 271	3 111	3 233	2 900	3 199	37 502		Estaño (TMF)
Plomo (TMF)	1 931	166	251	269	244	170	192	131	148	147	145	146	117	127	2 088		Plomo (TMF)
Oro (gr-f)	3 286 573	281 289	266 428	286 910	222 516	261 925	267 278	274 479	279 082	291 727	298 994	71 818	272 777	296 418	3 090 352		Oro (gr-f)
Plata (kg-f)	50 893	4 037	4 146	3 667	4 036	3 990	3 806	3 872	4 087	4 036	4 141	3 750	3 876	3 759	47 166		Plata (kg-f)
Zinc (TMF)	2 507	205	240	185	209	169	197	112	147	172	163	155	151	140	2 040		Zinc (TMF)

FUENTE: Página web Ministerio de Energía y Minas
ELABORACIÓN: BCRP Sucursal Puno

ANEXO 06

**PRODUCCIÓN MANUFACTURERA
(Índice del Volumen Físico 1994=100)**

PRODUCTOS	2008		2009												PRODUCTOS		
	ENE-DIC	DIC	ENE	FEB	MAR	ABR	MAY	JUN	JUL	AGO	SET	OCT	NOV	DIC		ENE-DIC	
Bebidas gaseosas	6,67	7,75	6,73	4,81	7,00	5,52	8,48	8,50	8,49	8,11	7,94	9,69	9,30	7,65	7,68		Bebidas gaseosas
Productos de panadería	168,86	175,69	163,79	167,18	164,15	173,12	168,37	181,04	161,38	231,41	181,69	192,13	207,46	237,25	185,75		Productos de panadería
Ladrillos	317,38	219,47	234,02	197,37	199,91	177,30	51,86	22,01	219,96	210,65	194,06	249,74	171,75	161,22	174,16		Ladrillos
Cemento	193,34	313,26	308,21	298,10	302,60	336,92	331,79	327,72	354,74	368,89	382,65	364,46	307,19	100,89	315,35		Cemento
Cal	577,16	245,63	468,58	561,05	521,49	574,75	701,20	322,76	324,51	198,09	441,64	607,08	245,95	622,79	465,82		Cal
Prendas de Vestir	186,44	134,06	0,00	0,00	0,00	58,06	261,50	0,00	315,38	407,66	643,57	351,12	203,67	75,83	193,07		Prendas de Vestir
Muebles	549,31	421,10	363,46	275,12	420,24	383,28	257,47	391,77	291,39	328,84	959,33	375,62	260,76	260,76	380,67		Muebles
Joyas	0,00	0,00	0,00	0,00	0,00	0,00	0,00	0,00	0,00	0,00	0,00	0,00	0,00	0,00	0,00		Joyas
TOTAL	106,88	128,68	139,03	140,18	140,23	155,14	162,27	137,05	148,90	146,93	167,89	169,86	127,17	76,29	142,58		TOTAL

FUENTE: Empresas manufactureras respectivas
ELABORACIÓN: BCRP Sucursal Puno.

ANEXO 07

PRODUCCIÓN MANUFACTURERA
(Variación Real % del Índice de Valor Físico)

PRODUCTOS	2008		2009												PRODUCTOS	
	ENE-DIC	DIC	ENE	FEB	MAR	ABR	MAY	JUN	JUL	AGO	SET	OCT	NOV	DIC		ENE-DIC
Bebidas gaseosas	0,74	12,72	8,55	-12,96	42,98	12,94	74,07	45,96	33,78	4,93	-10,36	12,37	8,23	-1,23	15,13	Bebidas gaseosas
Productos de panadería	-2,96	-33,73	13,23	16,62	-22,45	4,72	-1,07	5,60	-1,32	51,11	6,61	5,59	18,60	35,04	10,00	Productos de panadería
Ladrillos	33,68	-7,08	-4,69	-18,88	-31,48	-40,65	-82,21	-95,71	-56,74	-56,48	-6,63	0,62	-32,92	-26,54	-45,13	Ladrillos
Cemento	217,77	639,57	364,64	422,54	348,04	465,10	424,40	152,69	56,28	-7,83	7,35	14,32	17,77	-67,79	63,10	Cemento
Cal	16,44	-64,14	-29,00	-4,16	-28,50	-28,66	57,92	-32,96	-56,35	-61,43	-25,43	0,43	-52,77	153,55	-19,29	Cal
Prendas de Vestir		2														Prendas de Vestir
	71,81	501,95	-	-	-100,00	160,80	-2,32	-100,00	121,06	-26,63	50,93	60,15	-11,41	-43,44	3,55	
Muebles	-20,77	-35,44	-56,33	-66,65	18,33	-29,63	-29,96	-9,07	-65,95	-38,27	94,46	-30,60	-32,62	-38,08	-30,70	Muebles
Joyas	-	-	-	-	-	-	-	-	-	-	-	-	-	-	-	Joyas
TOTAL	93,56	115,72	109,90	140,22	99,07	114,90	204,97	72,64	15,30	-17,58	0,97	11,13	-0,30	-40,72	33,40	TOTAL

FUENTE: Empresas manufactureras respectivas

ELABORACIÓN: BCRP Sucursal Puno.

ANEXO 08

**ENERGÍA ELÉCTRICA, SEGÚN EMPRESAS Y CENTRALES
(Mwh)**

	2008		2009												
	ENE-DIC	DIC	ENE	FEB	MAR	ABR	MAY	JUN	JUL	AGO	SET	OCT	NOV	DIC	ENE-DIC
1. Emp. Electro Puno	13 667	1 322	875	1 114	1 126	1 340	1 482	1 411	1 349	639	548	552	1 033	2 030	13 498
- C.H. Sandía	13 667	1 322	875	1 114	1 126	1 340	1 482	1 411	1 349	639	548	552	1 033	2 030	13 498
2. Emp. San Gabán	755 950	75 356	81 081	74 477	81 503	78 094	64 612	50 586	42 332	38 135	41 053	34 769	67 849	81 721	736 212
- C.H. San Gabán II	753 626	75 292	80 998	74 142	81 270	77 812	64 257	50 502	42 047	37 956	40 619	34 671	67 772	81 709	733 754
- C.T. Taparachi	2 012	60	74	295	188	244	350	84	266	173	416	27	34	12	2 164
- C.T. Bellavista	312	4	9	40	45	38	5	1	20	6	18	70	42	0	293
TOTAL	769 617	76 678	81 956	75 591	82 629	79 435	66 094	51 998	43 681	38 774	41 600	35 321	68 882	83 750	749 710
- Hidraulica	767 293	76 614	81 873	75 256	82 396	79 152	65 739	51 913	43 395	38 595	41 167	35 223	68 805	83 738	747 252
- Térmica	2 324	64	84	335	233	282	355	85	285	179	433	97	77	12	2 457

FUENTE: OSINERGMIN

ELABORACIÓN: BCRP Sucursal Puno.

ANEXO 09

**CONSUMO DE AGUA POTABLE, SEGÚN TIPO DE CONSUMO
(m³)**

	2008		2009												
	ENE-DIC	DIC	ENE	FEB	MAR	ABR	MAY	JUN	JUL	AGO	SET	OCT	NOV	DIC	ENE-DIC
Consumo Doméstico	9 356 841	795 375	795 375	797 906	792 861	804 059	805 048	811 217	806 075	814 714	829 002	826 248	833 109	822 643	9 738 257
Consumo Comercial	1 741 013	145 083	145 083	144 866	138 359	143 232	143 264	143 724	143 452	147 824	155 903	146 592	148 865	144 920	1 746 084
Consumo Industrial	67 982	5 679	5 679	5 876	3 792	3 968	4 035	4 132	4 072	5 635	4 052	5 460	5 660	5 372	57 733
Consumo Estatal	529 450	42 403	42 403	41 415	42 506	41 379	44 440	47 588	43 364	42 259	45 198	42 765	44 563	43 166	521 046
TOTAL FACTURADO	11 695 286	988 540	988 540	990 063	977 518	992 638	996 787	1 006 661	996 963	1 010 432	1 034 155	1 021 065	1 032 197	1 016 101	12 063 120

FUENTE: Empresas de Saneamiento de la región Puno

ELABORACIÓN: BCRP Sucursal Puno.

ANEXO 10

ARRIBO DE TURISTAS, SEGÚN NACIONALIDAD
(Número de Personas)

	2008		2009												ENE-DIC	
	ENE-DIC	DIC	ENE	FEB	MAR	ABR	MAY	JUN	JUL	AGO	SET	OCT	NOV	DIC		
PERU	190 228	15 018	15 056	17 985	14 778	14 884	16 741	15 579	17 552	18 465	17 636	17 538	17 717	16 408	203 476	PERU
NORTE AMERICA	30 298	1 832	1 618	1 295	2 323	2 767	3 042	2 688	3 533	2 972	2 196	2 742	2 703	1 748	29 627	NORTE AMERICA
EE.UU.	22 844	1 429	1 306	936	1 607	1 917	2 273	2 119	2 769	2 205	1 601	1 851	1 998	1 351	21 933	EE.UU.
Canadá	7 454	403	312	359	716	850	769	569	764	767	595	891	705	397	7 694	Canadá
CENTRO AMERICA	1 601	140	76	54	65	177	127	81	224	133	131	111	160	172	1 511	CENTRO AMERICA
México	1 133	118	58	28	50	137	69	40	136	98	116	53	111	141	1 037	México
Otros países	468	22	18	26	15	40	58	41	88	35	15	58	49	31	474	Otros países
SUD AMERICA	16 950	971	2 209	2 198	1 378	1 369	2 539	1 319	2 573	1 277	1 756	1 824	1 053	1 002	20 497	SUD AMERICA
Argentina	5 450	121	656	336	419	537	584	405	963	457	926	762	320	152	6 517	Argentina
Bolivia	3 335	205	262	892	508	196	1 047	197	169	221	223	178	182	202	4 277	Bolivia
Brasil	4 359	342	795	408	229	406	501	470	1 029	349	398	574	299	349	5 807	Brasil
Chile	1 267	44	137	427	98	44	155	67	104	55	40	36	38	20	1 221	Chile
Colombia	1 847	210	285	69	93	141	128	105	246	112	103	215	169	215	1 881	Colombia
Ecuador	289	22	25	57	24	18	99	18	40	42	21	28	29	28	429	Ecuador
Venezuela	403	27	49	9	7	27	25	57	22	41	45	31	16	36	365	Venezuela
EUROPA	115 722	4 323	4 518	4 936	6 260	8 440	8 749	6 579	10 862	13 711	10 610	12 781	7 005	3 739	98 190	EUROPA
Inglaterra	20 177	560	789	678	892	1 230	1 614	1 356	1 601	1 849	1 963	2 108	1 135	507	15 722	Inglaterra
Alemania	14 755	593	723	825	1 164	1 082	1 024	646	1 116	1 381	1 303	1 698	1 677	625	13 264	Alemania
España	11 211	407	323	327	295	724	464	473	1 242	2 660	1 124	1 190	700	367	9 889	España
Francia	26 568	856	883	1 181	1 636	2 385	2 924	1 854	2 370	2 810	2 257	3 305	2 875	661	25 141	Francia
Italia	8 182	302	291	314	369	268	353	579	652	1 977	579	587	551	295	6 815	Italia
Otros Países	34 829	1 605	1 509	1 611	1 904	2 751	2 370	1 671	3 881	3 034	3 384	3 893	67	1 284	27 359	Otros Países
ASIA	21 973	1 466	1 207	1 640	1 778	1 361	1 735	932	942	1 425	2 188	1 372	1 011	936	16 527	ASIA
Japon	16 284	1 137	813	1 281	1 408	902	1 355	717	561	967	1 863	931	901	816	12 515	Japon
Corea	2 362	68	70	114	101	94	44	8	50	139	26	226	11	67	950	Corea
Otros Países	3 327	261	324	245	269	365	336	207	331	319	299	215	99	53	3 062	Otros Países
AFRICA	421	33	14	5	979	33	41	10	61	42	45	39	17	35	1 321	AFRICA
OTROS	12 125	801	883	464	474	1 221	986	880	1 118	973	1 391	1 420	1 037	923	11 770	OTROS
TOTAL NACIONALES	190 228	15 018	15 056	17 985	14 778	14 884	16 741	15 579	17 552	18 465	17 636	17 538	17 717	16 408	203 476	TOTAL NACIONALES
TOTAL EXTRANJEROS	199 090	9 566	10 525	10 592	13 257	15 368	17 219	12 489	19 313	20 533	18 317	20 289	12 986	8 555	179 443	TOTAL EXTRANJEROS
TOTAL GENERAL	389 318	24 584	25 581	28 577	28 035	30 252	33 960	28 068	36 865	38 998	35 953	37 827	30 703	24 963	382 919	TOTAL GENERAL

FUENTE : MINCETUR - Puno y Juliaca
ELABORACIÓN: BCRP Sucursal Puno.

ANEXO 11

PERNOCTACIONES DE TURISTAS, SEGÚN NACIONALIDAD
(Número de Personas)

	2008		2009													
	ENE-DIC	DIC	ENE	FEB	MAR	ABR	MAY	JUN	JUL	AGO	SET	OCT	NOV	DIC		ENE-DIC
PERU	247 054	18 309	18 630	23 406	18 570	19 354	21 664	20 070	22 406	23 259	23 110	23 181	23 185	20 359	257 194	PERU
NORTE AMERICA	51 825	3 149	2 862	2 414	3 898	4 930	5 206	4 585	5 954	4 994	3 776	4 739	4 826	2 978	51 162	NORTE AMERICA
EE.UU.	40 388	2 468	2 310	1 788	2 834	3 557	3 994	3 631	4 811	3 840	2 869	3 295	3 726	2 356	39 011	EE.UU.
Canadá	11 437	681	552	626	1 064	1 373	1 212	954	1 143	1 154	907	1 444	1 100	622	12 151	Canadá
CENTRO AMERICA	2 839	250	131	104	130	323	332	241	378	222	201	196	267	309	2 834	CENTRO AMERICA
México	2 059	202	102	56	103	245	211	170	238	170	177	97	187	250	2 006	México
Otros países	780	48	29	48	27	78	121	71	140	52	24	99	80	59	828	Otros países
SUD AMERICA	26 700	1 601	3 142	2 784	1 963	2 200	5 251	2 180	4 271	2 045	2 859	3 069	1 603	1 547	32 914	SUD AMERICA
Argentina	8 887	190	891	491	712	894	970	696	1 676	772	1 525	1 412	502	246	10 787	Argentina
Bolivia	4 402	247	268	923	570	245	2 215	241	255	288	330	246	221	231	6 033	Bolivia
Brasil	6 923	574	1 087	625	371	698	968	816	1 714	576	662	952	452	544	9 465	Brasil
Chile	2 155	68	172	537	128	62	475	131	138	71	50	51	47	29	1 891	Chile
Colombia	3 227	441	616	103	143	223	346	181	404	209	199	326	308	390	3 448	Colombia
Ecuador	439	43	26	85	27	25	225	28	49	53	34	34	40	45	671	Ecuador
Venezuela	667	38	82	20	12	53	52	87	35	76	59	48	33	62	619	Venezuela
EUROPA	176 567	6 484	6 725	7 528	9 528	13 126	13 950	10 765	16 322	21 407	16 094	20 151	11 066	5 714	152 376	EUROPA
Inglaterra	29 936	818	1 052	894	1 354	1 885	2 365	2 002	2 356	2 771	2 997	3 180	1 886	741	23 483	Inglaterra
Alemania	21 253	844	1 000	1 139	1 621	1 742	1 523	1 068	1 541	2 046	1 823	2 609	2 367	929	19 408	Alemania
España	18 738	710	522	562	471	1 190	782	832	2 067	4 412	1 956	2 061	1 176	599	16 630	España
Francia	40 953	1 293	1 456	2 009	2 648	3 704	4 897	2 959	3 373	4 234	3 325	5 191	4 615	962	39 373	Francia
Italia	14 492	475	496	577	668	536	636	1 096	1 132	3 522	977	1 094	898	493	12 125	Italia
Otros Países	51 195	2 344	2 199	2 347	2 766	4 069	3 747	2 808	5 853	4 422	5 016	6 016	124	1 990	41 357	Otros Países
ASIA	25 659	1 703	1 458	1 940	1 969	1 603	2 077	1 098	1 207	1 695	2 496	1 708	1 114	1 083	19 448	ASIA
Japon	18 035	1 246	895	1 427	1 543	1 007	1 473	786	624	1 077	1 991	985	974	911	13 693	Japon
Corea	2 545	79	89	148	117	108	49	10	67	149	36	377	12	75	1 237	Corea
Otros Países	5 079	378	474	365	309	488	555	302	516	469	469	346	128	97	4 518	Otros Países
AFRICA	631	45	19	7	1 518	56	62	17	117	64	73	54	30	56	2 073	AFRICA
OTROS	18 243	1 167	1 335	703	722	1 872	1 787	1 370	1 734	1 518	2 073	2 223	1 598	1 336	18 271	OTROS
TOTAL NACIONALES	247 054	18 309	18 630	23 406	18 570	19 354	21 664	20 070	22 406	23 259	23 110	23 181	23 185	20 359	257 194	TOTAL NACIONALES
TOTAL EXTRANJEROS	302 464	14 399	15 672	15 480	19 728	24 110	28 665	20 256	29 983	31 945	27 572	32 140	20 504	13 023	279 078	TOTAL EXTRANJEROS
TOTAL GENERAL	549 518	32 708	34 302	38 886	38 298	43 464	50 329	40 326	52 389	55 204	50 682	55 321	43 689	33 382	536 272	TOTAL GENERAL

FUENTE : MINCETUR - Puno y Juliaca
ELABORACIÓN: BCRP Sucursal Puno.

ANEXO 12

EMPLEO FORMAL URBANO EN EMPRESAS DE 10 A MAS TRABAJADORES POR SECTORES ECONÓMICOS
(Variación porcentual con respecto al mismo mes año anterior)

Año	Mes	Comercio	Electricidad, gas y agua	Extractivo	Industria	Servicios	Transportes y Comunicaciones	Total
2007	ENE	-1,0	0,0	8,2	12,6	11,3	11,9	10,1
	FEB	-0,3	0,0	40,5	19,6	5,5	11,7	7,6
	MAR	1,4	0,0	39,2	14,3	4,1	12,8	6,3
	ABR	3,3	0,0	41,0	26,5	4,0	12,0	7,4
	MAY	2,8	0,0	48,6	24,7	4,8	11,5	7,5
	JUN	4,7	0,0	45,9	27,4	7,7	5,4	9,6
	JUL	7,2	0,0	45,9	19,0	8,5	5,3	9,8
	AGO	9,3	0,0	50,7	18,7	8,2	1,7	9,9
2008	SET	12,9	0,0	48,8	17,5	17,7	9,8	17,3
	OCT	16,7	0,0	44,4	17,5	10,5	2,9	11,9
	NOV	12,8	0,0	45,0	17,8	13,9	4,8	14,1
	DIC	11,6	0,0	48,1	18,3	12,8	4,2	13,3
	ENE	14,3	0,0	45,6	13,3	12,1	4,7	13,8
	FEB	13,2	0,0	4,5	2,0	12,8	5,1	12,1
	MAR	13,5	0,0	13,6	4,1	12,7	3,2	12,2
	ABR	12,1	0,0	10,0	1,6	32,8	1,7	25,0
	MAY	9,8	0,0	10,9	1,4	17,3	-1,0	14,2
	JUN	6,7	0,0	12,0	1,3	14,6	4,1	12,2
	JUL	9,8	0,0	10,2	2,3	6,3	2,6	9,7
	AGO	8,9	0,0	9,3	-1,9	7,1	4,2	6,8
2010	SET	8,9	0,0	9,3	-1,9	7,1	4,2	6,8
	OCT	7,9	0,0	-0,9	-0,8	9,9	2,1	8,4
	NOV	7,9	0,0	-0,9	-0,8	9,9	2,1	8,4
	DIC	9,5	0,0	0,0	-3,0	2,5	1,9	3,0

FUENTE : Página web Ministerio de Trabajo y Promoción del Empleo
ELABORACIÓN: BCRP Sucursal Puno.

ANEXO 13

TIPO DE CAMBIO EN EL MERCADO PARALELO DE LA CIUDAD DE PUNO: 2003-2009

(Soles por dólar)

	2003			2004			2005			2006			2007			2008			2009		
	COMP	VENTA	PROM.	COMP	VENTA	PROM.	COMP	VENTA	PROM.	COMP	VENTA	PROM.	COMP	VENTA	PROM.	COMP	VENTA	PROM.	COMP	VENTA	PROM.
ENERO	3,49	3,52	3,50	3,46	3,48	3,47	3,27	3,29	3,28	3,40	3,43	3,41	3,19	3,21	3,20	2,95	2,97	2,96	3,08	3,11	3,10
FEBRERO	3,47	3,49	3,48	3,47	3,49	3,48	3,25	3,27	3,26	3,29	3,32	3,31	3,18	3,20	3,19	2,89	2,91	2,90	3,04	3,20	3,12
MARZO	3,47	3,49	3,48	3,46	3,49	3,48	3,25	3,27	3,26	3,33	3,36	3,34	3,18	3,20	3,19	2,80	2,82	2,81			
ABRIL	3,46	3,48	3,47	3,46	3,48	3,47	3,23	3,26	3,25	3,33	3,36	3,35	3,17	3,19	3,18	2,72	2,74	2,73			
MAYO	3,46	3,48	3,47	3,47	3,49	3,48	3,25	3,27	3,26	3,28	3,31	3,29	3,16	3,18	3,17	2,81	2,83	2,82			
JUNIO	3,48	3,50	3,49	3,47	3,49	3,48	3,24	3,26	3,25	3,27	3,29	3,28	3,16	3,18	3,17	2,87	2,91	2,89			
JULIO	3,47	3,49	3,48	3,45	3,47	3,46	3,25	3,27	3,26	3,25	3,27	3,26	3,16	3,18	3,17	2,86	2,89	2,87			
AGOSTO	3,47	3,49	3,48	3,40	3,42	3,41	3,25	3,27	3,26	3,22	3,25	3,23	3,15	3,17	3,16	2,87	2,91	2,89			
SETIEMBRE	3,47	3,49	3,48	3,34	3,36	3,35	3,29	3,32	3,30	3,23	3,25	3,24	3,13	3,15	3,14	2,95	2,98	2,96			
OCTUBRE	3,47	3,49	3,48	3,31	3,33	3,32	3,36	3,40	3,38	3,23	3,25	3,24	3,01	3,03	3,02	3,04	3,09	3,06			
NOVIEMBRE	3,47	3,48	3,48	3,30	3,32	3,31	3,37	3,39	3,38	3,21	3,23	3,22	2,99	3,01	3,00	3,08	3,10	3,09			
DICIEMBRE	3,47	3,49	3,48	3,27	3,30	3,29	3,40	3,43	3,42	3,20	3,23	3,22	2,97	3,00	2,99	3,08	3,11	3,10			

FUENTE: Cambistas informales ciudad de Puno
 ELABORACIÓN: BCRP Sucursal Puno.

ANEXO 14

EXPORTACIONES (FOB), SEGÚN GRUPO DE PRODUCTOS
(Miles de US\$)

RUBROS	2008		2009												
	ENE-DIC	DIC	ENE	FEB	MAR	ABR	MAY	JUN	JUL	AGO	SET	OCT	NOV	DIC	ENE-DIC
1. PROD. TRADICIONALES	235 302,5	17 243,4	25 347,1	35 643,9	20 234,6	24 377,4	28 348,4	23 454,2	30 979,0	27 482,6	32 351,6	39 164,2	30 761,1	35 665,4	353 809,5
. Agropecuarios	5 476,9	451,7	212,0	0,0	0,0	0,0	0,0	0,0	0,0	271,4	0,0	140,9	776,1	201,4	1 601,8
. Pesqueros	0,0	0,0	0,0	0,0	0,0	0,0	0,0	0,0	0,0	0,0	0,0	0,0	0,0	0,0	0,0
. Mineros	229 805,6	16 771,7	25 135,1	35 643,9	20 234,6	24 377,4	28 348,4	23 454,2	30 979,0	27 211,2	32 351,6	39 023,3	29 985,0	35 464,0	352 207,7
. Petróleo y derivados	20,0	20,0	0,0	0,0	0,0	0,0	0,0	0,0	0,0	0,0	0,0	0,0	0,0	0,0	0,0
2. PROD. NO TRADICIONALES	2 154,1	106,9	62,6	158,7	537,5	236,8	594,5	382,1	402,0	403,2	556,6	349,1	435,5	1 064,0	5 182,5
. Agropecuarios	118,0	0,0	0,0	3,9	0,0	26,5	37,3	0,0	25,8	30,2	88,4	42,3	91,9	436,5	782,7
. Pesqueros	1 198,7	9,8	26,6	5,4	474,9	11,7	188,8	192,0	206,7	110,2	167,6	51,0	75,5	195,1	1 705,4
. Textiles	565,6	56,4	30,8	144,6	55,9	195,5	365,7	188,3	165,3	257,2	300,0	250,1	263,6	431,0	2 648,0
. Maderas y papeles, y sus manufacturas	47,5	0,4	0,0	0,0	0,2	0,0	0,0	0,0	0,0	0,0	0,0	1,0	0,0	0,0	1,2
. Químicos	55,0	37,1	3,0	4,8	5,2	2,7	2,6	1,3	4,1	5,3	0,3	4,5	1,9	0,8	36,4
. Minería no metálica	54,4	3,2	1,7	0,0	0,7	0,0	0,0	0,0	0,0	0,0	0,0	0,2	1,0	0,1	3,7
. Sidero metalúrgicos y joyería	84,2	0,0	0,5	0,1	0,4	0,3	0,0	0,5	0,0	0,0	0,3	0,0	0,8	0,2	3,2
. Metal Mecánico	0,7	0,0	0,0	0,0	0,3	0,0	0,1	0,0	0,0	0,0	0,0	0,0	0,1	0,2	0,8
. Resto de no tradicionales 1/	30,1	0,0	0,1	0,0	0,0	0,0	0,0	0,0	0,0	0,3	0,0	0,0	0,7	0,0	1,1
3. TOTAL	237 456,7	17 350,4	25 409,7	35 802,7	20 772,1	24 614,3	28 942,8	23 836,3	31 381,1	27 885,8	32 908,2	39 513,3	31 196,5	36 729,3	358 992,1

1/ Sombreros de punto, fundas, instrumentos musicales, pieles y sus manufacturas.

FUENTE: SUNAT. www.sunat.gob.pe

ELABORACION: BCRP, Sucursal Puno.

ANEXO 15

REGION PUNO: EXPORTACIONES DE PRODUCTOS TRADICIONALES
(Miles de US\$)

TIPO	2008		2009													
	ENE-DIC	DIC	ENE	FEB	MAR	ABR	MAY	JUN	JUL	AGO	SET	OCT	NOV	DIC	ENE-DIC	
AGROPECUARIOS	5 476,9	451,7	212,0	0,0	0,0	0,0	0,0	0,0	0,0	0,0	271,4	0,0	140,9	776,1	201,4	1 601,8
Café																
Volumen (TM)	557,7	134,1	38,0	0,0	0,0	0,0	0,0	0,0	0,0	0,0	76,2	0,0	38,0	223,5	52,1	427,7
Valor (Miles US\$)	2 156,5	451,7	139,0	0,0	0,0	0,0	0,0	0,0	0,0	0,0	271,4	0,0	140,9	776,1	201,4	1 528,8
Lana sin cardar ni peinar																
Volumen (TM)	1 579,6	0,0	97,1	0,0	0,0	0,0	0,0	0,0	0,0	0,0	0,0	0,0	0,0	0,0	0,0	97,1
Valor (Miles US\$)	3 320,4	0,0	73,0	0,0	0,0	0,0	0,0	0,0	0,0	0,0	0,0	0,0	0,0	0,0	0,0	73,0
Resto de agropecuarios 1/																
Volumen (TM)	0,0	0,0	0,0	0,0	0,0	0,0	0,0	0,0	0,0	0,0	0,0	0,0	0,0	0,0	0,0	0,0
Valor (Miles US\$)	0,0	0,0	0,0	0,0	0,0	0,0	0,0	0,0	0,0	0,0	0,0	0,0	0,0	0,0	0,0	0,0
MINEROS	229 805,6	16 771,7	25 135,1	35 643,9	20 234,6	24 377,4	28 348,4	23 454,2	30 979,0	27 211,2	32 351,6	39 023,3	29 985,0	35 464,0	352 207,7	
Estaño																
Volumen (TM)	1 692,2	40,0	74,9	40,0	360,5	25,0	30,0	20,0	149,8	175,1	31,0	145,1	15,0	10,0	1 076,5	
Valor (Miles US\$)	32 589,1	513,6	1 021,2	471,4	466,6	295,6	405,4	278,1	2 214,1	2 680,4	477,8	2 313,9	235,0	158,6	11 018,2	
Oro																
Volumen (TM)	1 417,4	0,6	787,5	1,2	0,7	0,9	1,0	0,7	1,0	0,9	1,0	1,1	0,9	1,0	797,9	
Valor (Miles US\$)	178 659,6	15 210,2	24 053,3	34 597,9	19 693,6	23 093,6	26 528,3	21 031,5	26 778,1	24 530,8	30 525,3	35 446,6	29 315,3	34 771,4	330 365,7	
Zinc																
Volumen (TM)	4 222,1	470,3	0,0	0,0	187,1	0,0	442,8	0,0	119,4	0,0	190,9	1 463,8	0,0	332,2	2 736,1	
Valor (Miles US\$)	1 795,5	92,6	0,0	0,0	74,4	0,0	223,6	0,0	51,0	0,0	141,3	720,0	0,0	303,3	1 513,7	
Plomo																
Volumen (TM)	4 846,8	0,0	0,0	0,0	0,0	0,0	0,0	0,0	0,0	0,0	0,0	0,0	0,0	0,0	0,0	
Valor (Miles US\$)	9 172,0	0,0	0,0	0,0	0,0	0,0	0,0	0,0	0,0	0,0	0,0	0,0	0,0	0,0	0,0	
Cobre																
Volumen (TM)	4 584,4	2 224,9	0,0	0,0	0,0	0,0	0,0	0,0	0,0	0,0	0,0	0,0	0,0	0,0	2 224,9	
Valor (Miles US\$)	7 589,4	3 868,0	0,0	0,0	0,0	0,0	0,0	0,0	0,0	0,0	0,0	0,0	0,0	0,0	3 868,0	
Resto de mineros 2/																
Volumen	0,0	0,0	0,0	0,0	0,0	0,0	0,0	0,0	0,0	0,0	5,6	0,0	0,0	91,6	2 412,0	
Valor	0,0	0,0	0,0	0,0	0,0	0,0	0,0	0,0	0,0	0,0	60,5	0,0	0,0	230,7	5 442,2	
PETROLEO Y DERIVADOS	0,0	20,0	0,0	0,0	0,0	0,0	0,0	0,0	0,0	0,0	0,0	0,0	0,0	0,0	0,0	
Combustibles y aceites minerales	0,0	20,0	0,0	0,0	0,0	0,0	0,0	0,0	0,0	0,0	0,0	0,0	0,0	0,0	0,0	
TOTAL	235 302,5	17 243,4	25 347,1	35 643,9	20 234,6	24 377,4	28 348,4	23 454,2	30 979,0	27 482,6	32 351,6	39 164,2	30 761,1	35 665,4	353 809,5	

1/ Comprende cueros y pieles en bruto.

2/ Comprende minerales como Molibdeno, Volframio y sus concentrados.

FUENTE: SUNAT. www.sunat.gob.pe

ELABORACION: BCRP, Sucursal Puno.

ANEXO 16

EXPORTACIONES DE PRODUCTOS NO TRADICIONALES

(Miles de US\$)

TIPO	2008		2009												
	ENE-DIC	DIC	ENE	FEB	MAR	ABR	MAY	JUN	JUL	AGO	SET	OCT	NOV	DIC	ENE-DIC
AGROPECUARIOS	118,0	0,0	0,0	3,9	0,0	26,5	37,3	0,0	25,8	30,2	88,4	42,3	91,9	436,5	782,7
Quinua excepto para la siembra	0,0	0,0	0,0	3,2	0,0	2,6	0,0	0,0	0,0	0,0	58,0	0,0	60,2	391,6	515,6
Resto	118,0	0,0	0,0	0,7	0,0	23,9	37,3	0,0	25,8	30,2	30,3	42,3	31,6	44,9	267,1
PESQUEROS	1 198,7	9,8	26,6	5,4	474,9	11,7	188,8	192,0	206,7	110,2	167,6	51,0	75,5	195,1	1 705,4
Trucha Congelada	1 112,0	9,8	26,6	5,4	474,9	11,7	188,8	192,0	165,0	110,2	167,6	51,0	75,5	174,5	1 643,0
Preparaciones y conservas	86,7	0,0	0,0	0,0	0,0	0,0	0,0	0,0	41,7	0,0	0,0	0,0	0,0	20,6	62,3
TEXTILES	565,6	56,4	30,8	144,6	55,9	195,5	365,7	188,3	165,3	257,2	300,0	250,1	263,6	431,0	2 648,0
Prendas de vestir y otras confecciones	166,2	27,2	6,1	12,6	53,4	58,9	27,4	26,5	88,7	20,4	10,0	42,9	35,2	17,8	400,0
Fibras textiles	0,0	0,0	0,0	131,9	0,0	136,6	0,0	1,7	0,0	0,0	0,0	0,4	0,0	0,0	270,6
Hilados	3,0	1,1	0,0	0,0	0,1	0,0	0,0	2,8	0,0	0,1	0,0	42,3	0,0	0,2	45,6
Tejidos	396,4	28,0	24,6	0,1	2,4	0,0	338,3	157,3	76,6	236,7	290,0	164,5	228,4	413,0	1 931,9
MADERAS Y PAPELES Y SUS MANUFACTURAS	47,5	0,4	0,0	0,0	0,2	0,0	0,0	0,0	0,0	0,0	0,0	1,0	0,0	0,0	1,2
Artículos Impresos	1,0	0,0	0,0	0,0	0,0	0,0	0,0	0,0	0,0	0,0	0,0	0,0	0,0	0,0	0,0
Manufacturas de madera	0,0	0,0	0,0	0,0	0,0	0,0	0,0	0,0	0,0	0,0	0,0	0,6	0,0	0,0	0,6
Manufacturas de papel y cartón	4,6	0,4	0,0	0,0	0,0	0,0	0,0	0,0	0,0	0,0	0,0	0,4	0,0	0,0	0,4
Muebles de madera, y sus partes	0,0	0,0	0,0	0,0	0,2	0,0	0,0	0,0	0,0	0,0	0,0	0,0	0,0	0,0	0,2
Madera en bruto o en laminas	0,0	0,0	0,0	0,0	0,0	0,0	0,0	0,0	0,0	0,0	0,0	0,0	0,0	0,0	0,0
QUIMICOS	55,0	37,1	3,0	4,8	5,2	2,7	2,6	1,3	4,1	5,3	0,3	4,5	1,9	0,8	36,4
Artículos manufacturados de plástico	0,4	0,3	0,0	0,0	4,2	2,7	2,2	1,3	4,1	3,1	0,1	4,3	1,7	0,8	24,5
Productos químicos orgánicos e inorgánicos	4,5	1,1	0,1	0,0	0,5	0,0	0,4	0,0	0,0	0,0	0,1	0,1	0,2	0,0	1,6
Resto	50,1	35,6	2,8	4,8	0,4	0,0	0,0	0,0	0,0	0,1	0,0	0,1	0,0	0,0	8,2
MINERALES NO METALICOS	54,4	3,2	1,7	0,0	0,7	0,0	0,0	0,0	0,0	0,0	0,0	0,2	1,0	0,1	3,7
Artículos de cerámica	50,7	3,0	1,7	0,0	0,6	0,0	0,0	0,0	0,0	0,0	0,0	0,0	0,7	0,1	3,1
Cemento y materiales de construcción	0,1	0,0	0,0	0,0	0,0	0,0	0,0	0,0	0,0	0,0	0,0	0,0	0,0	0,0	0,1
Vidrio y artículos de vidrio	0,2	0,2	0,0	0,0	0,0	0,0	0,0	0,0	0,0	0,0	0,0	0,0	0,0	0,0	0,0
Resto	3,3	0,0	0,0	0,0	0,0	0,0	0,0	0,0	0,0	0,0	0,0	0,2	0,2	0,1	0,5
SIDERO-METALURGICOS Y JOYERIA	84,2	0,0	0,5	0,1	0,4	0,3	0,0	0,5	0,0	0,0	0,3	0,0	0,8	0,2	3,2
Artículos de joyería	78,5	0,0	0,5	0,0	0,0	0,0	0,0	0,0	0,0	0,0	0,3	0,0	0,0	0,0	0,8
Manufacturas de metales comunes	5,7	0,0	0,0	0,1	0,4	0,3	0,0	0,5	0,0	0,0	0,0	0,0	0,7	0,2	2,3
Resto	0,0	0,0	0,0	0,0	0,0	0,0	0,0	0,0	0,0	0,0	0,0	0,0	0,1	0,0	0,1
METAL-MECANICOS	0,7	0,0	0,0	0,0	0,3	0,0	0,1	0,0	0,0	0,0	0,0	0,0	0,1	0,2	0,8
Artículos manufacturados de hierro o acero	0,2	0,0	0,0	0,0	0,2	0,0	0,0	0,0	0,0	0,0	0,0	0,0	0,0	0,0	0,3
Maquinaria y equipo industrial, y sus partes	0,5	0,0	0,0	0,0	0,0	0,0	0,0	0,0	0,0	0,0	0,0	0,0	0,0	0,0	0,0
OTROS 1/	30,1	0,0	0,1	0,0	0,0	0,0	0,0	0,0	0,0	0,3	0,0	0,0	0,7	0,0	1,1
PRODUCTOS NO TRADICIONALES	2 154,1	106,9	62,6	158,7	537,5	236,8	594,5	382,1	402,0	403,2	556,6	349,1	435,5	1 064,0	5 182,5

1/ Sombreros de punto, fundas, instrumentos musicales, pieles y sus manufacturas.

FUENTE: SUNAT. www.sunat.gob.pe

ELABORACION: BCRP, Sucursal Puno.

ANEXO 17

EXPORTACIONES FOB POR BLOQUE ECONOMICO Y PAISES

(Miles de US\$)

BLOQUE ECONOMICO	2008		2009												
	ENE-DIC	DIC	ENE	FEB	MAR	ABR	MAY	JUN	JUL	AGO	SET	OCT	NOV	DIC	ENE-DIC
I. AMERICA	37 877,7	659,5	1 180,3	617,4	830,7	470,2	924,7	583,3	1 030,6	590,3	882,2	1 367,1	867,9	902,6	10 247,2
TLCAN	1 402,5	88,3	79,3	3,6	353,2	19,8	149,7	149,2	96,8	120,7	111,9	762,4	421,2	231,5	2 499,2
Canadá	432,5	11,1	18,8	0,0	347,5	6,8	149,7	133,6	64,1	31,0	102,3	637,0	120,1	73,2	1 684,2
Estados Unidos	970,0	77,2	60,5	3,6	5,6	13,0	0,0	15,6	32,6	89,7	9,6	125,4	301,1	158,3	815,1
CAN	12 274,0	377,3	252,2	358,5	232,6	113,3	277,8	280,8	319,7	159,6	247,2	284,6	235,0	88,3	2 849,7
Bolivia	94,5	53,6	0,0	0,0	0,0	0,0	0,0	0,0	0,0	0,0	0,0	42,3	0,0	9,5	51,8
Colombia	3 859,4	323,7	0,0	300,0	232,6	113,3	0,0	278,1	157,6	0,0	225,9	161,3	235,0	78,8	1 782,6
Venezuela	8 143,6	0,0	252,2	0,0	0,0	0,0	277,8	0,0	0,0	159,6	0,0	0,0	0,0	0,0	689,6
Ecuador	176,5	0,0	0,0	58,5	0,0	0,0	0,0	2,7	162,2	0,0	21,3	81,0	0,0	0,0	325,7
MERCOSUR	17 125,9	0,0	788,8	131,9	59,9	139,1	369,7	153,3	172,4	305,2	290,0	320,0	207,8	582,2	3 520,4
Argentina	13 805,5	0,0	715,8	0,0	59,9	0,0	0,0	0,0	81,9	71,5	0,0	157,8	0,0	79,8	1 166,7
Brasil	0,0	0,0	0,0	0,0	0,0	2,6	32,4	0,0	25,8	0,0	0,0	0,0	0,0	91,0	151,8
Uruguay	3 320,4	0,0	73,0	131,9	0,0	136,6	337,2	153,3	64,7	233,7	290,0	162,2	207,8	411,5	2 201,9
CHILE	7 073,9	194,0	60,0	119,5	185,1	197,9	127,5	0,0	441,7	4,8	233,0	0,0	3,8	0,6	1 374,0
MEXICO	1,4	0,0	0,0	3,9	0,0	0,0	0,0	0,0	0,0	0,0	0,0	0,0	0,0	0,0	3,9
COSTA RICA	0,0	0,0	0,0	0,0	0,0	0,0	0,0	0,0	0,0	0,0	0,0	0,0	0,0	0,0	0,0
II. EUROPA	178 260,9	16 137,5	21 952,0	34 740,9	19 834,5	24 110,7	26 595,4	21 818,6	28 353,2	27 275,6	30 669,3	38 059,0	30 323,3	34 992,0	338 724,5
UNION EUROPEA	8 524,8	914,9	147,9	135,7	12,9	1 012,2	14,2	4,7	1 575,0	2 675,6	144,0	2 612,4	1 008,0	152,1	9 494,7
Alemania	3 639,2	59,6	3,6	0,0	0,0	0,0	0,0	0,0	0,0	64,8	27,5	100,1	178,4	35,6	410,1
España	2,8	0,0	0,0	0,0	0,0	0,0	0,0	0,0	0,0	0,0	0,0	0,0	4,1	0,0	4,1
Francia	0,0	0,0	0,0	0,0	3,8	0,0	3,5	0,0	25,8	0,0	0,0	0,0	0,0	0,0	33,2
Holanda	0,0	0,0	0,0	0,0	0,0	0,0	0,0	0,0	0,0	0,0	58,0	42,7	157,1	0,0	257,9
Italia	9,1	9,1	0,0	0,0	0,0	0,0	0,0	0,0	39,6	0,0	0,0	0,0	18,1	0,0	57,7
Reino Unido	740,8	276,4	0,0	0,0	9,1	0,0	10,7	4,7	0,0	70,3	0,0	13,2	215,6	74,5	397,9
Suecia	3 232,2	513,3	5,3	0,0	0,0	988,3	0,0	0,0	63,5	0,0	0,0	0,0	223,8	0,0	1 280,9
Resto de Unión Europea 1/	900,7	56,5	139,0	135,7	0,0	23,9	0,0	0,0	1 446,1	2 540,5	58,5	2 456,5	210,8	42,0	7 052,9
SUIZA	169 411,6	15 210,2	21 800,3	34 599,8	19 693,6	23 093,6	26 528,3	21 761,5	26 778,1	24 530,8	30 525,3	35 446,6	29 315,3	34 771,4	328 844,6
NORUEGA	324,5	12,4	3,7	5,4	128,0	4,9	52,9	52,5	0,0	69,2	0,0	0,0	0,0	68,6	385,1
III. ASIA	21 285,8	553,3	2 277,4	444,3	107,0	33,4	1 422,7	1 434,4	1 997,3	19,8	1 356,7	87,2	5,4	603,9	9 789,5
Japón	366,6	18,8	24,3	5,4	32,6	33,4	8,1	19,8	10,5	19,8	8,2	2,0	5,4	106,3	275,7
Republica de Corea	15 026,7	92,6	0,0	0,0	74,4	0,0	887,9	817,0	908,1	0,0	1 348,5	85,2	0,0	212,4	4 333,5
Resto de Asia 2/	5 892,5	441,9	2 253,0	438,9	0,0	0,0	526,7	597,7	1 078,7	0,0	0,0	0,0	0,0	285,2	5 180,3
IV. OCEANIA	32,2	0,0	0,0	0,0	0,0	0,0	0,0	0,0	0,0	0,1	0,0	0,0	0,0	230,7	230,8
Australia	32,2	0,0	0,0	0,0	0,0	0,0	0,0	0,0	0,0	0,1	0,0	0,0	0,0	230,7	230,8
TOTAL	237 456,7	17 350,4	25 409,7	35 802,7	20 772,1	24 614,3	28 942,8	23 836,3	31 381,1	27 885,8	32 908,2	39 513,3	31 196,5	36 729,3	358 992,1

1/ Comprende: Bélgica, Dinamarca, Finlandia, Hungría, Polonia, Portugal y Rumania.

2/ Comprende: China e Israel.

FUENTE: SUNAT. www.sunat.gob.pe

ELABORACION: BCRP, Sucursal Puno.

ANEXO 18

ADUANA DE DESAGUADERO: IMPORTACIONES (CIF), SEGÚN USO O DESTINO ECONOMICO
(Miles de US\$)

RUBROS	2008		2009												
	ENE-DIC	DIC	ENE	FEB	MAR	ABR	MAY	JUN	JUL	AGO	SET	OCT	NOV	DIC	ENE-DIC
BIENES DE CONSUMO	32 567,8	3 146,4	1 651,4	2 736,1	1 997,5	1 484,7	942,7	2 264,2	2 569,3	2 949,8	4 895,0	5 923,6	3 051,2	5 027,5	35 493,0
. Alimentos y Bebidas	28 034,3	2 472,5	1 429,2	2 548,6	1 777,9	1 316,9	761,6	2 113,4	2 398,0	2 775,3	4 727,6	5 636,7	2 776,3	4 513,7	32 775,1
. Productos Farmacéuticos	12,7	0,0	0,0	0,0	0,0	27,3	0,0	0,0	0,0	0,0	0,0	0,0	0,0	0,0	27,3
. Utensilios Domésticos	0,0	0,0	0,0	0,0	0,0	0,0	0,0	0,0	0,0	0,0	0,0	0,0	0,0	0,0	0,0
. Electro.y Veh. Uso Part.	98,1	0,0	0,0	34,2	29,7	0,0	50,4	10,0	13,5	0,0	0,0	0,0	0,0	0,0	137,9
. Otros	4 422,6	673,9	222,2	153,2	189,8	140,5	130,7	140,9	157,9	174,5	167,4	287,0	274,9	513,8	2 552,8
INSUMOS	175 966,9	13 412,5	9 922,3	9 354,5	11 940,9	13 769,3	16 257,5	19 893,7	20 718,5	16 555,1	18 619,7	18 536,3	19 650,4	12 886,7	188 104,9
. Combustibles y Lubricantes	1 630,7	79,5	0,0	0,0	0,0	0,0	0,0	52,4	67,8	17,8	0,0	126,8	282,8	172,1	719,6
. Insumos para la Agricultura	11 938,8	3 408,9	2 053,5	2 421,4	2 376,6	5 525,8	6 610,9	5 509,5	4 786,5	5 573,9	6 031,2	5 746,2	6 324,2	4 242,3	57 201,9
. Insumos para la Industria	162 397,4	9 924,0	7 868,8	6 933,2	9 564,3	8 243,5	9 646,6	14 331,8	15 864,2	10 963,4	12 588,5	12 663,3	13 043,5	8 472,4	130 183,4
BIENES DE CAPITAL	11 586,8	1 496,5	999,0	532,6	250,1	263,0	412,7	306,9	374,9	180,9	434,9	241,7	221,4	368,8	4 586,9
. Maquinaria y Equipo	7 306,4	1 027,9	623,3	94,6	65,3	0,0	17,7	26,4	32,2	0,0	18,6	0,0	10,8	44,5	933,3
. Partes y Piezas	599,4	94,7	81,5	189,0	0,0	0,0	48,3	0,0	0,0	0,0	115,6	52,8	48,7	72,7	608,7
. Herramientas	105,2	0,0	0,0	0,0	0,0	0,0	0,0	0,0	0,0	0,0	0,0	3,6	1,6	2,1	7,3
. Materiales de Construcción	3 575,8	373,9	294,2	248,9	184,9	263,0	346,7	280,6	342,7	180,9	300,7	185,4	160,3	249,5	3 037,6
TOTAL	220 121,4	18 055,4	12 572,7	12 623,2	14 188,5	15 517,0	17 612,8	22 464,9	23 662,7	19 685,7	23 949,6	24 701,7	22 923,0	18 283,1	228 184,8

FUENTE: SUNAT. www.sunat.gob.pe

ELABORACION: BCRP, Sucursal Puno.

ANEXO 19

INGRESOS CORRIENTES DEL GOBIERNO CENTRAL (*)

(En miles de Nuevos Soles)

RUBROS	2008		2009												
	ENE-DIC	DIC	ENE	FEB	MAR	ABR	MAY	JUN	JUL	AGO	SET	OCT	NOV	DIC	ENE-DIC
I. INGRESOS TRIBUTARIOS	182 625,2	15 996,6	14 420,4	14 320,5	17 461,0	27 546,4	20 741,7	20 397,0	20 350,8	18 377,2	21 216,7	23 689,7	20 323,2	18 272,2	237 116,9
1. Impuesto a la renta	43 304,6	3 836,8	5 388,0	4 083,5	4 836,0	16 610,6	5 110,3	5 617,0	4 950,7	4 882,3	5 101,3	6 226,8	5 387,8	5 588,1	73 782,4
- Personas naturales	10 578,8	974,7	1 370,7	745,1	839,6	926,1	1 278,4	845,2	864,1	1 050,9	872,2	958,7	990,9	1 010,6	11 752,5
- Personas jurídicas	29 996,9	2 713,1	3 988,4	3 276,9	3 382,2	3 575,1	3 563,7	4 219,3	3 886,8	3 714,4	4 126,4	5 199,8	4 371,0	4 513,2	47 817,1
- Regularización	2 728,9	148,9	28,8	61,6	614,2	12 109,4	268,3	552,5	199,8	117,0	102,7	68,3	25,9	64,2	14 212,8
2. Impuestos a la Importación	1 489,1	96,1	143,0	50,2	139,5	73,4	84,0	55,5	128,8	104,6	277,6	193,9	110,3	153,3	1 514,2
3. Impuestos a la Prod. y cons.	134 771,2	11 868,1	8 657,2	10 045,1	12 296,8	10 635,3	15 400,6	14 528,9	15 133,6	13 232,3	15 674,8	17 114,6	14 658,2	12 309,4	159 686,8
. Impuesto General a las Ventas	132 664,2	11 733,5	8 553,5	9 855,7	12 144,3	10 486,0	15 236,9	14 262,8	14 888,6	12 973,3	15 431,4	16 893,2	14 416,3	12 023,7	157 165,8
- Interno	33 281,7	2 787,1	3 263,3	4 079,4	5 275,4	3 374,2	7 799,8	3 710,6	4 594,1	3 660,5	4 245,6	6 163,0	4 103,0	3 741,3	54 010,3
- Importaciones	99 382,6	8 946,4	5 290,2	5 776,3	6 868,9	7 111,8	7 437,0	10 552,2	10 294,5	9 312,7	11 185,9	10 730,2	10 313,4	8 282,4	103 155,4
. Impuesto Selectivo al Consumo	2 107,0	134,6	103,7	189,3	152,5	149,3	163,7	266,1	245,0	259,0	243,3	221,3	241,9	285,8	2 521,0
- Interno	745,2	45,4	15,7	40,7	40,1	54,4	56,5	52,3	66,7	38,7	90,4	77,1	76,2	79,7	688,6
- Importaciones	1 361,8	89,2	88,0	148,6	112,5	94,9	107,1	213,8	178,3	220,3	152,9	144,3	165,6	206,0	1 832,4
4. Otros ingresos	3 060,4	195,7	232,1	141,7	188,7	227,0	146,8	195,6	137,8	158,0	163,1	154,5	166,9	221,3	2 133,4
II. INGRESOS NO TRIBUTARIOS	10 616,5	1 180,8	534,9	521,2	544,4	1 170,5	1 066,0	1 049,1	1 169,4	1 100,9	1 157,5	1 096,0	1 176,8	1 145,4	11 732,2
III. TOTAL	193 241,8	17 177,4	14 955,3	14 841,7	18 005,5	28 716,9	21 807,8	21 446,1	21 520,3	19 478,1	22 374,2	24 785,8	21 500,0	19 417,6	248 849,1

FUENTE: SUNAT. www.sunat.gob.pe

(*) Preliminar: actualizado con la Nota Tributaria del mes de diciembre

ELABORACION: BCRP, Sucursal Puno.

ANEXO 20

GASTOS DEL GOBIERNO REGIONAL POR TODA FUENTE DE FINANCIAMIENTO, SEGÚN TIPO DE INGRESO

(En miles de Nuevos Soles)

TIPO DE INGRESO	2008		2009												
	ENE-DIC	DIC	ENE	FEB	MAR	ABR	MAY	JUN	JUL	AGO	SET	OCT	NOV	DIC	ENE-DIC
1. GASTOS CORRIENTES	606 939,1	58 695,9	47 688,8	56 800,6	49 469,8	50 898,7	55 177,4	52 718,1	56 808,5	52 225,7	48 792,3	73 089,8	52 330,8	66 414,1	662 414,5
. Reserva de Contingencia	0,0	0,0	0,0	0,0	0,0	0,0	0,0	0,0	0,0	0,0	0,0	0,0	0,0	0,0	0,0
. Personal y Obligaciones Sociales	472 186,5	45 542,7	37 929,7	44 946,4	37 692,4	38 069,3	41 727,8	38 692,5	41 677,5	38 423,2	35 737,7	40 008,8	38 766,1	50 797,3	484 468,8
. Pensiones y Otras Prestaciones Sociales	72 272,9	7 261,3	5 619,5	7 631,4	5 693,4	5 682,0	5 660,8	5 682,1	6 756,2	5 701,7	5 489,8	5 727,7	5 724,4	8 239,7	73 608,6
. Bienes y Servicios	57 410,0	5 364,9	3 194,8	3 277,2	3 557,0	5 684,6	6 306,2	6 411,3	6 980,0	6 491,1	6 324,3	5 920,0	6 345,9	6 026,5	66 519,0
. Donaciones y Transferencias	0,0	0,0	790,0	790,0	790,0	790,0	790,0	790,0	790,0	790,0	790,0	790,0	790,0	790,0	9 479,7
. Otros Gastos	5 069,7	527,0	154,8	155,5	1 736,9	672,8	692,7	1 142,3	604,8	819,6	450,4	20 643,3	704,5	560,5	28 338,4
2. GASTOS DE CAPITAL	101 667,0	25 340,7	200,3	889,0	2 755,4	6 961,5	20 259,1	11 385,3	20 270,9	40 043,8	31 398,0	18 175,6	22 470,3	59 148,5	233 957,7
. Adquisición de Activos no Financ.	94 614,6	24 220,6	200,3	889,0	2 755,4	6 961,5	20 259,1	11 385,3	20 270,9	40 043,8	31 398,0	18 175,6	22 470,3	59 148,5	233 957,7
. Adquisición de Activos Financ.	0,0	0,0	0,0	0,0	0,0	0,0	0,0	0,0	0,0	0,0	0,0	0,0	0,0	0,0	0,0
. Otros Gastos de Capital	7 052,4	1 120,1	0,0	0,0	0,0	0,0	0,0	0,0	0,0	0,0	0,0	0,0	0,0	0,0	0,0
3. SERVICIO DE LA DEUDA	0,0	0,0	0,0	0,0	0,0	0,0	0,0	0,0	0,0	0,0	0,0	0,0	0,0	0,0	0,0
. Servicio de la Deuda Pública	0,0	0,0	0,0	0,0	0,0	0,0	0,0	0,0	0,0	0,0	0,0	0,0	0,0	0,0	0,0
T O T A L	708 606,1	84 036,6	47 889,1	57 689,6	52 225,2	57 860,2	75 436,6	64 103,3	77 079,5	92 269,4	80 190,3	91 265,4	74 801,1	125 562,5	896 372,2

FUENTE: Oficina de Presupuesto y Planificación de la Región Puno

(*) Preliminar: actualizado al mes de diciembre

ELABORACION: BCRP, Sucursal Puno.

ANEXO 21

GASTOS DE LOS GOBIERNOS LOCALES POR TODA FUENTE DE FINANCIAMIENTO, SEGÚN TIPO DE INGRESOS (*)

(En miles de Nuevos Soles)

TIPO DE GASTO	2008		2009												
	ENE-DIC	DIC	ENE	FEB	MAR	ABR	MAY	JUN	JUL	AGO	SET	OCT	NOV	DIC	ENE-DIC
1. GASTOS CORRIENTES	43 126,8	6 113,1	950,6	3 946,0	4 006,6	3 278,3	3 971,5	3 564,3	4 032,6	3 649,5	3 919,4	4 037,1	5 010,2	10 572,6	50 938,7
. Reserva de Contingencia	0,0	0,0	0,0	0,0	0,0	0,0	0,0	0,0	0,0	0,0	0,0	0,0	0,0	0,0	0,0
. Personal y Obligaciones Sociales	17 325,8	1 945,6	580,7	2 176,9	1 317,1	1 501,9	1 322,7	1 347,8	1 619,7	1 306,4	1 358,4	1 402,3	1 360,3	1 918,8	17 213,0
. Pensiones y Otras Prestac. Sociales	5 418,9	554,8	113,9	456,3	954,7	345,7	844,4	592,1	678,5	686,6	885,3	566,6	814,1	907,6	7 845,9
. Bienes y Servicios	19 136,6	3 519,1	247,1	1 252,0	1 707,6	1 420,1	1 639,8	1 503,3	1 679,9	1 498,5	1 601,3	1 904,3	2 040,4	4 218,6	20 713,0
. Donaciones y Transferencias	0,0	0,0	8,0	20,6	3,1	7,8	26,9	100,4	8,9	47,8	69,1	94,1	18,4	671,3	1 076,3
. Otros Gastos	1 245,5	93,6	0,8	40,1	24,1	2,9	137,6	20,6	45,6	110,2	5,3	69,8	777,1	2 856,4	4 090,6
2. GASTOS DE CAPITAL	61 444,2	9 284,5	612,1	3 990,1	5 501,4	4 803,9	3 245,4	6 232,2	7 749,7	5 717,4	6 706,5	6 513,6	7 844,9	16 099,1	75 016,2
. Adquisición de Activos no Financieros	55 116,9	8 036,6	612,1	3 990,1	5 501,4	4 803,9	3 245,4	6 232,2	7 749,7	5 717,4	6 706,5	6 403,6	7 844,9	16 099,1	74 906,2
. Adquisición de Activos Financieros	0,0	0,0	0,0	0,0	0,0	0,0	0,0	0,0	0,0	0,0	0,0	0,0	0,0	0,0	0,0
. Otros Gastos de Capital	6 327,3	1 247,9	0,0	0,0	0,0	0,0	0,0	0,0	0,0	0,0	0,0	110,0	0,0	0,0	110,0
3. SERVICIO DE LA DEUDA	1 411,9	107,1	95,4	98,8	95,7	94,1	87,3	86,1	86,1	84,8	84,8	78,5	82,3	88,6	1 062,5
. Intereses y Cargos de la Deuda	247,6	30,8	0,0	0,0	0,0	0,0	0,0	0,0	0,0	0,0	0,0	0,0	0,0	0,0	0,0
. Servicio de la Deuda Pública	1 164,3	76,3	95,4	98,8	95,7	94,1	87,3	86,1	86,1	84,8	84,8	78,5	82,3	88,6	1 062,5
II. GASTOS	105 982,9	15 504,7	1 658,0	8 034,9	9 603,7	8 176,3	7 304,2	9 882,6	11 868,4	9 451,6	10 710,7	10 629,2	12 937,4	26 760,3	127 017,4

FUENTE: Oficina de Presupuesto y Planificación de los Municipios de Puno y San Román.

(*) Preliminar: actualizado al mes de diciembre

ELABORACION: BCRP, Sucursal Puno.

ANEXO 22

RESULTADO ECONOMICO DE LAS EMPRESAS ESTATALES

(En miles de Nuevos Soles)

FUENTE	2008		2009												ENE-DIC
	ENE-DIC	DIC	ENE	FEB	MAR	ABR	MAY	JUN	JUL	AGO	SET	OCT	NOV	DIC	
. INGRESOS	195 247,1	16 070,2	21 634,2	47 617,2	18 263,6	12 307,5	99 859,6	19 717,5	15 005,3	16 645,9	17 620,4	13 157,4	14 731,1	18 513,9	315 073,5
. San Gabán	123 183,0	9 928,0	14 499,4	34 443,2	11 139,8	5 879,9	66 393,4	13 117,6	7 691,7	9 776,9	10 786,0	6 295,1	7 929,2	10 430,3	198 382,6
. Electro Puno	72 064,1	6 142,2	7 134,7	13 174,1	7 123,8	6 427,6	33 466,2	6 599,8	7 313,6	6 869,1	6 834,4	6 862,3	6 802,0	8 083,6	116 691,0
. EGRESOS	104 756,4	13 471,2	6 461,7	14 764,0	7 206,4	11 262,9	48 831,7	8 977,5	8 245,4	11 689,4	9 363,2	9 335,9	7 617,7	10 629,9	154 385,7
. San Gabán	46 961,1	3 493,5	2 858,0	6 106,6	5 249,5	7 707,1	24 590,7	4 558,0	4 607,6	5 138,3	4 117,5	4 379,0	3 032,0	4 412,4	76 756,7
. Electro Puno	57 795,3	9 977,7	3 603,7	8 657,4	1 956,9	3 555,8	24 241,0	4 419,6	3 637,8	6 551,1	5 245,7	4 956,9	4 585,7	6 217,4	77 629,0
. GASTOS DE CAPITAL	8 438,9	3 855,7	9,0	191,4	160,5	178,9	680,0	6 401,1	532,7	1 285,2	5 790,6	352,6	1 509,1	1 388,3	18 479,5
. San Gabán	4 055,2	659,9	1,2	167,0	129,1	16,5	326,4	179,9	98,8	9,5	31,7	36,7	75,9	405,2	1 477,8
. Electro Puno	4 383,7	3 195,7	7,9	24,4	31,4	162,5	353,5	6 221,2	433,9	1 275,7	5 758,9	315,9	1 433,2	983,2	17 001,7
. INGRESOS DE CAPITAL	0,0	0,0	0,0	0,0	0,0	0,0	0,0	0,0	0,0	0,0	0,0	0,0	0,0	20 258,7	20 258,7
. San Gabán	0,0	0,0	0,0	0,0	0,0	0,0	0,0	0,0	0,0	0,0	0,0	0,0	0,0	0,0	0,0
. Electro Puno	0,0	0,0	0,0	0,0	0,0	0,0	0,0	0,0	0,0	0,0	0,0	0,0	0,0	20 258,7	20 258,7
. RESULTADO PRIMARIO	82 051,8	-1 256,6	15 163,4	32 661,9	10 896,7	865,6	50 347,9	4 338,8	6 227,2	3 671,3	2 466,6	3 468,8	5 604,3	26 754,4	162 467,0
. San Gabán	72 166,7	5 774,6	11 640,3	28 169,6	5 761,2	-1 843,6	41 476,3	8 379,7	2 985,2	4 629,0	6 636,9	1 879,4	4 821,3	5 612,7	120 148,1
. Electro Puno	9 885,1	-7 031,2	3 523,1	4 492,2	5 135,5	2 709,3	8 871,6	-4 040,9	3 241,9	-957,7	-4 170,3	1 589,5	783,0	21 141,8	42 318,9
. TRANSFERENCIAS	0,0	0,0	0,0	0,0	0,0	0,0	0,0	0,0	0,0	-5,8	0,0	0,0	0,0	0,0	-5,8
. San Gabán	0,0	0,0	0,0	0,0	0,0	0,0	0,0	0,0	0,0	-5,8	0,0	0,0	0,0	0,0	-5,8
. Electro Puno	0,0	0,0	0,0	0,0	0,0	0,0	0,0	0,0	0,0	0,0	0,0	0,0	0,0	0,0	0,0
. FINANCIAMIENTO NETO	-31 734,3	-132,6	-29,5	-58,9	-9 835,0	-9 660,0	-19 583,4	-29,5	-115,2	0,0	-58,9	-19 658,2	-29,5	-107,0	-59 165,0
. San Gabán	-31 380,6	-103,2	0,0	0,0	-9 805,6	-9 630,5	-19 436,0	0,0	-85,7	0,0	0,0	-19 628,7	0,0	-77,5	-58 664,0
. Electro Puno	-353,7	-29,5	-29,5	-58,9	-29,5	-29,5	-147,4	-29,5	-29,5	0,0	-58,9	-29,5	-29,5	-29,5	-501,0
. RESULTADO ECONOM.	82 051,8	-1 256,6	15 163,4	32 661,9	10 896,7	865,6	50 347,9	4 338,8	6 227,2	3 665,6	2 466,6	3 468,8	5 604,3	26 754,4	162 461,3
. San Gabán	72 166,7	5 774,6	11 640,3	28 169,6	5 761,2	-1 843,6	41 476,3	8 379,7	2 985,2	4 623,3	6 636,9	1 879,4	4 821,3	5 612,7	120 142,3
. Electro Puno	9 885,1	-7 031,2	3 523,1	4 492,2	5 135,5	2 709,3	8 871,6	-4 040,9	3 241,9	-957,7	-4 170,3	1 589,5	783,0	21 141,8	42 318,9

FUENTE: MEF - Transparencia Económica - FONAFE

ELABORACION: BCRP, Sucursal Puno.

ANEXO 23

SALDO DE DEPOSITOS EN EL SISTEMA FINANCIERO, SEGUN ENTIDADES

(Miles de Nuevos Soles)

BANCOS	2008	2009												Flujo	Var real
	DIC	ENE	FEB	MAR	ABR	MAY	JUN	JUL	AGO	SET	OCT	NOV	DIC		
EMPRESAS BANCARIAS	297 461,0	316 717,9	353 866,7	340 845,1	303 487,8	317 378,4	291 309,4	308 763,5	296 805,2	321 917,2	287 007,4	297 964,2	324 852,7	27 391,7	6,8%
. Crédito	85 647,9	98 619,3	115 574,7	117 530,5	91 180,6	89 187,7	87 505,3	92 304,6	91 255,9	97 623,6	104 776,1	102 640,6	99 060,2	13 412,3	15,4%
. Interbank	55 736,8	57 428,1	53 560,8	54 907,0	58 012,2	65 993,7	53 577,1	53 698,6	54 025,2	55 782,0	53 743,9	57 239,5	60 148,3	4 411,6	7,7%
. Scotiabank	68 935,7	78 152,0	84 375,9	68 638,4	78 678,3	72 982,9	54 275,1	70 963,9	57 569,1	57 157,5	59 048,9	56 652,1	70 461,2	1 525,6	2,0%
. Continental	69 616,6	75 136,3	92 612,4	91 172,1	66 975,1	79 321,7	86 044,6	81 546,4	82 771,8	100 097,4	58 214,7	69 790,6	75 400,1	5 783,5	8,0%
. Financiero	0,0	0,0	0,0	0,0	2,4	3,7	5,4	4,7	12,0	24,7	18,5	50,3	60,5	60,5	-
. Del Trabajo	10 698,9	0,0	0,0	0,0	0,0	0,0	0,0	0,0	0,0	0,0	0,0	0,0	7 965,9	-2 733,0	0,0%
. MIBANCO	6 825,2	7 382,2	7 743,0	8 597,0	8 639,3	9 888,7	9 901,9	10 245,3	11 171,0	11 232,0	11 205,4	11 591,2	11 756,5	4 931,3	71,8%
. Azteca	3 035,4	3 557,6	3 410,6	3 395,7	3 396,1	3 436,7	3 408,5	3 672,2	3 969,9	4 186,4	4 241,3	4 852,9	4 904,8	1 869,4	61,2%
INST. DE MICROFINANZ.	72 882,6	73 767,0	75 049,6	76 918,0	78 032,3	80 465,5	83 500,4	87 392,1	88 328,4	91 830,1	94 816,9	100 697,7	107 430,1	34 547,6	47,0%
Cajas Municipales	42 514,5	43 160,5	44 717,5	46 280,9	48 565,1	50 704,2	52 497,7	55 558,6	55 544,8	57 653,1	59 709,9	63 196,8	66 823,8	24 309,3	56,8%
. Arequipa	22 082,0	22 195,1	23 542,0	24 488,7	25 428,5	26 561,6	26 738,4	29 111,4	28 669,2	29 800,7	31 696,2	34 105,0	35 943,0	13 861,1	62,4%
. Cusco	14 590,1	15 033,0	15 306,9	15 722,4	16 759,9	17 531,7	18 975,0	19 275,3	19 775,9	20 620,5	20 924,4	21 704,1	23 530,9	8 940,8	60,9%
. Tacna	5 842,4	5 932,4	5 868,6	6 069,8	6 376,7	6 610,9	6 784,3	7 171,8	7 099,7	7 231,9	7 089,3	7 387,7	7 349,9	1 507,5	25,5%
. Piura	0,0	0,0	0,0	0,0	0,0	0,0	0,0	0,0	0,0	0,0	0,0	0,0	1,0	1,0	-
Cajas Rurales	30 368,1	30 606,5	30 332,1	30 637,1	29 467,2	29 761,2	31 002,7	31 833,5	32 783,5	34 176,9	35 106,9	37 500,9	40 605,3	10 237,2	33,4%
. Los Andes	30 368,1	30 606,5	30 332,1	30 637,1	29 467,2	29 761,2	31 002,7	31 833,5	32 783,5	34 176,9	35 106,9	37 500,9	40 605,3	10 237,2	33,4%
EMPRESAS FINANCIERAS	0,0	10 843,3	10 218,5	10 322,7	9 999,0	9 649,4	9 359,7	8 840,2	8 733,2	8 467,8	8 095,2	7 939,7	8 549,5	8 549,5	-
. CrediScotia	0,0	10 843,3	10 218,5	10 322,7	9 999,0	9 649,4	9 359,7	8 840,2	8 733,2	8 467,8	8 095,2	7 939,7	7 965,9	7 965,9	-
. TFC S.A.	0,0	0,0	0,0	0,0	0,0	0,0	0,0	0,0	0,0	0,0	0,0	0,0	0,0	0,0	-
. Edificar	0,0	0,0	0,0	0,0	0,0	0,0	0,0	0,0	0,0	0,0	0,0	0,0	583,6	583,6	-
TOTAL	373 379,0	404 885,8	442 545,5	431 481,5	394 915,2	410 929,9	387 578,0	408 668,0	397 836,6	426 401,4	394 160,8	411 454,5	437 771,3	64 392,3	17,0%

FUENTE: SBS y correspondientes entidades bancarias de la región.

ELABORACION: BCRP, Sucursal Puno.

ANEXO 24

SALDOS DE DEPOSITOS DEL SISTEMA FINANCIERO, SEGUN TIPO DE OPERACION
(Miles de Nuevos Soles)

BANCOS	2008	2,009												Flujo	Var real
	DIC	ENE	FEB	MAR	ABR	MAY	JUN	JUL	AGO	SET	OCT	NOV	DIC		
EMPRESAS BANCARIAS	300 496,4	320 275,5	357 277,3	344 240,8	306 883,9	320 815,0	294 717,9	312 435,7	300 775,1	326 103,6	291 248,7	302 817,2	321 791,6	21 295,3	0,1
. Vista	93 868,4	115 284,8	136 648,4	106 259,9	85 416,6	97 408,6	93 044,7	104 751,3	90 344,8	115 173,9	85 596,2	91 709,4	105 906,7	12 038,3	0,1
. Ahorro	99 135,3	101 164,1	104 867,6	119 483,1	114 691,2	104 755,2	100 038,9	107 888,5	106 437,7	109 632,1	108 746,7	115 515,7	121 492,4	22 357,2	0,2
. Plazo	107 492,7	103 826,6	115 761,3	118 497,7	106 776,1	118 651,2	101 634,2	99 795,8	103 992,6	101 297,6	96 905,8	95 592,1	94 392,5	-13 100,2	-0,1
INST. DE MICROFINANZAS	72 882,6	73 767,0	75 049,6	76 918,0	78 032,3	80 465,5	83 500,4	87 392,1	88 328,4	91 830,1	94 816,9	100 697,7	107 430,1	34 547,6	0,5
. Vista	0,0	0,0	0,0	0,0	0,0	0,0	0,0	0,0	0,0	0,0	0,0	0,0	0,0	0,0	-
. Ahorro	27 623,0	27 345,4	28 220,9	28 695,6	28 417,1	27 885,1	28 640,2	29 917,3	29 740,6	30 927,1	32 645,3	34 826,3	37 436,0	9 813,0	0,4
. Plazo	45 259,6	46 421,5	46 828,7	48 222,5	49 615,2	52 580,4	54 860,2	57 474,8	58 587,8	60 903,0	62 171,6	65 871,5	69 994,1	24 734,5	0,5
EMPRESAS FINANCIERAS	0,0	10 843,3	10 218,5	10 322,7	9 999,0	9 649,4	9 359,7	8 840,2	8 733,2	8 467,8	8 095,2	7 939,7	8 549,5	8 549,5	-
. Vista	0,0	0,0	0,0	144,3	29,4	14,4	54,3	10,5	165,4	121,1	187,3	114,2	8,2	8,2	-
. Ahorro	0,0	1 017,2	1 036,1	974,8	825,6	817,0	720,7	744,8	689,3	677,1	623,1	618,0	740,4	740,4	-
. Plazo	0,0	9 826,1	9 182,4	9 203,6	9 144,1	8 818,0	8 584,6	8 084,9	7 878,5	7 669,5	7 284,8	7 207,4	7 800,9	7 800,9	-
T O T A L	373 379,0	404 885,8	442 545,5	431 481,5	394 915,2	410 929,9	387 578,0	408 668,0	397 836,6	426 401,4	394 160,8	411 454,5	437 771,3	64 392,3	0,2
. Vista	93 868,4	115 284,8	136 648,4	106 404,2	85 446,0	97 423,0	93 099,1	104 761,8	90 510,2	115 295,0	85 783,4	91 823,6	105 915,0	12 046,5	0,1
. Ahorro	126 758,2	130 543,8	135 160,8	149 153,5	143 933,9	133 457,2	129 399,9	138 550,7	136 867,5	141 236,3	142 015,1	150 960,0	159 668,8	32 910,6	0,3
. Plazo	152 752,3	169 900,4	180 954,9	175 923,8	165 535,3	180 049,6	165 079,1	165 355,5	170 458,9	169 870,1	166 362,2	168 671,0	172 187,5	19 435,2	0,1

FUENTE: SBS y correspondientes entidades bancarias de la región.

ELABORACION: BCRP, Sucursal Puno.

ANEXO 25

SALDO DE COLOCACIONES DEL SISTEMA FINANCIERO, SEGUN ENTIDADES

(Miles de Nuevos Soles)

BANCOS	2008	2009												Flujo	Var real
	DIC	ENE	FEB	MAR	ABR	MAY	JUN	JUL	AGO	SET	OCT	NOV	DIC		
EMPRESAS BANCARIAS	493 944,2	456 518,9	464 268,0	467 348,2	461 474,5	465 305,5	464 877,9	467 049,4	463 609,5	471 272,9	487 654,5	494 135,9	492 672,7	-1 271,5	-0,5%
. Crédito	115 209,3	112 099,3	112 789,4	112 539,9	111 835,5	111 750,9	112 761,2	115 704,6	115 387,7	116 125,5	128 947,2	129 714,5	129 493,1	14 283,8	12,1%
. Interbank	92 403,1	94 167,4	95 534,2	96 554,7	96 769,7	97 093,0	96 755,7	96 749,2	95 738,8	102 830,1	103 343,0	102 516,3	101 916,9	9 513,8	10,0%
. Scotiabank	67 737,6	69 002,2	71 485,9	72 358,8	71 307,0	73 299,4	75 177,1	75 895,7	76 912,5	78 548,2	80 231,0	83 002,2	84 705,5	16 967,9	24,7%
. Continental	104 509,6	106 457,9	107 868,9	108 080,8	103 600,1	104 636,1	102 507,0	101 725,9	98 222,7	95 133,4	95 224,1	97 795,8	95 249,8	-9 259,8	-9,1%
. Financiero	0,0	0,0	13,3	48,9	57,4	98,5	111,0	121,9	147,5	167,1	182,2	213,9	269,7	269,7	-
. Del Trabajo	40 926,6	0,0	0,0	0,0	0,0	0,0	0,0	0,0	0,0	0,0	0,0	0,0	37 724,4	-3 202,2	0,0%
. MIBANCO	71 329,2	72 855,9	74 557,7	75 713,5	75 733,5	76 246,8	75 321,8	74 572,1	74 935,1	76 278,1	77 541,9	78 730,0	78 858,0	7 528,8	10,3%
. Azteca	1 828,8	1 936,3	2 018,6	2 051,5	2 171,3	2 180,8	2 244,0	2 279,9	2 265,2	2 190,6	2 185,2	2 163,1	2 179,8	351,0	18,9%
INST. DE MICROFINANZ.	378 727,5	385 089,6	392 011,5	390 187,3	394 860,7	408 629,6	413 109,8	422 023,6	432 387,4	437 108,8	446 569,0	456 720,8	466 291,5	87 564,0	22,8%
Cajas Municipales	298 587,0	303 774,7	309 861,2	311 814,0	316 594,2	326 853,5	330 162,6	337 269,8	343 729,8	346 053,9	351 515,5	357 225,9	360 733,6	62 146,6	20,5%
. Arequipa	212 572,5	216 782,9	221 519,8	222 576,1	225 097,2	229 350,5	230 557,4	234 834,4	238 129,1	235 676,4	236 445,9	238 516,9	238 878,2	26 305,7	12,1%
. Cusco	45 301,9	46 280,2	46 846,4	47 403,5	49 171,2	50 387,1	51 753,6	52 863,1	54 583,2	57 797,3	60 922,3	63 081,5	64 989,8	19 687,9	43,1%
. Tacna	40 712,6	40 711,6	41 494,9	41 834,4	42 325,8	47 115,9	47 851,6	49 572,3	51 017,4	52 580,2	54 147,3	55 627,5	56 865,6	16 153,0	39,3%
. Piura	0,0	0,0	0,0	0,0	0,0	0,0	0,0	0,0	0,0	0,0	0,0	0,0	561,1	561,1	-
Cajas Rurales	31 426,0	31 427,1	31 146,0	26 505,7	26 350,6	26 675,2	26 191,2	26 000,4	26 235,2	25 969,1	25 978,6	26 040,1	27 487,3	-3 938,8	-12,7%
. Los Andes	31 426,0	31 427,1	31 146,0	26 505,7	26 350,6	26 675,2	26 191,2	26 000,4	26 235,2	25 969,1	25 978,6	26 040,1	27 487,3	-3 938,8	-12,7%
EDPYME	48 714,4	49 887,8	51 004,3	51 867,7	51 915,9	55 101,0	56 755,9	58 753,3	62 422,4	65 085,8	69 074,9	73 454,8	78 070,6	29 356,1	59,9%
. Nueva Visión	692,3	1 755,3	2 715,7	3 028,2	3 438,0	5 778,5	6 073,5	6 870,0	8 248,9	9 033,9	9 596,8	9 747,0	11 561,2	10 868,9	1565,9%
. Raíz	46 038,8	46 179,6	46 371,0	47 007,7	46 695,3	47 522,8	48 991,3	50 116,1	52 440,4	54 218,7	57 613,1	61 833,5	64 381,5	18 342,7	39,5%
. Efectiva	1 983,3	1 952,8	1 917,6	1 831,8	1 782,6	1 799,6	1 691,2	1 767,1	1 733,1	1 833,2	1 865,1	1 874,3	2 127,9	144,6	7,0%
EMPRESAS FINANCIER.	97 413,4	138 440,4	138 380,3	135 502,4	134 681,6	134 328,7	134 429,2	134 668,7	136 791,2	139 518,1	147 040,0	147 040,0	153 071,5	55 658,1	56,8%
. CrediScotia	0,0	40 843,6	40 537,1	37 455,8	35 982,3	34 900,5	34 512,9	33 977,2	34 479,0	35 093,4	36 430,7	36 430,7	37 724,4	37 724,4	-
. TFC S.A.	292,9	316,8	333,3	351,3	399,8	458,0	465,8	519,1	553,1	549,2	519,0	519,0	558,4	265,5	90,2%
. Edificar	97 120,6	97 280,0	97 509,8	97 695,4	98 299,5	98 970,2	99 450,4	100 172,4	101 759,1	103 875,4	110 090,3	110 090,3	114 788,7	17 668,1	17,9%
TOTAL	970 085,2	980 048,9	994 659,8	993 037,9	991 016,8	1 008 263,8	1 012 416,8	1 023 741,7	1 032 788,0	1 047 899,8	1 097 658,8	1 097 896,7	1 112 596,8	142 511,6	14,4%

FUENTE: Entidades bancarias de la región

ELABORACION: BCRP, Sucursal Puno.

ANEXO 26

COEFICIENTES DE CARTERA PESADA, SEGÚN ENTIDADES

(En porcentajes)

BANCOS	2008	2009											
	DIC	ENE	FEB	MAR	ABR	MAY	JUN	JUL	AGO	SET	OCT	NOV	DIC
EMPRESAS BANCARIAS	1,6	1,7	2,3	2,5	2,6	3,6	2,8	3,3	3,7	5,1	2,2	3,8	2,2
. Crédito	0,2	0,2	0,1	0,2	0,1	0,1	0,3	0,2	0,1	0,1	0,1	5,3	0,1
. Interbank	2,1	2,1	2,8	2,4	2,3	120,6	3,0	3,0	3,2	3,2	3,3	3,5	3,6
. Scotiabank	2,2	2,7	2,6	2,0	2,3	2,1	2,0	2,0	8,9	1,7	1,7	2,3	1,6
. Continental	1,4	1,5	3,4	3,6	3,7	3,4	4,1	7,2	3,6	2,1	2,0	2,2	2,2
. Financiero	0,0	0,0	0,0	0,0	0,0	0,0	0,0	0,0	0,0	0,0	0,0	0,0	0,0
. Del Trabajo	4,5	0,0	0,0	0,0	0,0	0,0	0,0	0,0	0,0	0,0	0,0	0,0	0,0
. MIBANCO	6,7	7,4	2,9	2,9	4,2	4,8	5,4	5,4	4,4	4,4	5,1	5,1	4,5
. Azteca (*)	0,0	0,0	0,0	0,0	0,0	-	0,0	0,0	0,0	0,0	0,0	0,0	0,0
INST. DE MICROFINANZAS	2,9	3,4	3,8	3,8	6,1	4,0	4,2	4,5	4,5	4,3	4,4	4,5	3,4
Cajas Municipales	2,9	3,5	4,0	3,8	6,5	4,3	4,1	4,4	4,5	4,3	4,5	4,6	3,3
. Arequipa	2,6	3,3	3,9	23,0	26,1	19,5	28,1	4,2	4,4	4,2	4,5	4,6	3,7
. Cusco	4,5	4,7	5,0	5,1	20,2	3,9	5,1	5,7	5,5	5,2	5,2	5,3	4,7
. Tacna	2,9	3,3	3,4	2,0	3,6	3,1	3,4	4,0	3,7	3,9	4,0	4,1	0,5
. Piura	0,0	0,0	0,0	0,0	0,0	0,0	0,0	0,0	0,0	0,0	0,0	0,0	0,0
Cajas Rurales	3,2	3,4	3,7	4,7	5,0	8,0	5,5	5,5	5,6	5,9	5,9	6,0	5,0
. Los Andes	3,2	3,4	3,7	4,7	5,0	8,0	5,5	5,5	5,6	5,9	5,9	6,0	5,0
EDPYMES	2,6	3,1	3,1	3,6	4,3	0,6	3,9	4,2	4,0	3,8	3,6	3,4	3,3
. Nueva Visión	0,0	0,0	0,0	0,0	0,0	0,0	0,0	0,0	0,0	0,0	0,0	0,0	0,0
. Raíz	2,7	3,4	3,4	4,0	4,7	1,1	4,6	5,0	4,7	4,6	4,3	4,0	4,0
. Efectiva	0,0	0,0	0,0	0,0	0,0	-	0,0	0,0	0,0	0,0	0,0	0,0	0,0
EMPRESAS FINANCIERAS	2,6	3,0	3,0	4,7	5,5	6,1	5,4	5,3	4,9	4,7	4,6	3,8	3,7
. CrediScotia	0,0	5,1	5,2	9,6	11,4	25,5	10,4	10,2	8,4	7,9	6,9	5,5	5,5
. TFC S.A.	0,0	0,0	0,0	0,0	0,0	-	0,0	0,0	0,0	0,0	0,0	0,0	0,0
. Edificar	1,9	2,1	2,1	2,8	3,4	34,9	26,3	26,1	27,4	26,5	29,6	3,3	3,1
3. TOTAL	2,2	2,6	3,0	3,3	4,3	3,8	3,7	4,0	4,2	4,7	3,5	4,1	2,9

(*) Sin información

FUENTE: Correspondientes entidades bancarias de la región.

ELABORACION: BCRP, Sucursal Puno.

VII.-Ficha Técnica:

II. Metodología del Cálculo del Indicador de Actividad Económica Regional del departamento de Puno

El Indicador de Actividad Económica es un indicador parcial de corto plazo, que busca medir el desenvolvimiento de la economía regional, a partir de la evolución de la actividad de los principales sectores. Los sectores considerados representan el 63,7 por ciento del Valor Agregado Bruto del departamento, publicado por el INEI.

El IAER, se obtiene mediante la agregación ponderada de los índices sectoriales, utilizando como factor de ponderación la estructura porcentual anual del año 2007, elaborado por el INEI.

$$IAER = \sum_{i=1}^n I_{\text{sector } i(t)} * w_i$$

I_i = Índice del sector i en el período (mes) t
 n = Número de sectores que componen el índice

w_i = Peso relativo ponderado del sector i en base a su contribución al PBI departamental 2007.

Los sectores que incluye el Indicador Regional son: agropecuario, pesca, minería, manufactura, electricidad y agua, construcción, servicios gubernamentales y servicios financieros.

El índice de los sectores agropecuario, pesca, minería, manufactura, electricidad y agua, se calcula en base al Valor Bruto de Producción, de la siguiente manera:

$$Indice\ sector_i = \left[\frac{VBP_{it}}{VBP_i\ prom.\ 2007} \right] * 100$$

en donde:

i = Sector analizado

VBP_{it} = Valor Bruto de la Producción del sector i del mes t a precios de 1994.

$VBP_{prom\ i\ 2007}$ = Valor Bruto de Producción promedio 2007 del sector i a precios de 1994.

Características del procedimiento:

- a) La clasificación de los sectores productivos se basa en la Clasificación Industrial Internacional Uniforme (CIIU-Revisión 3).
- b) Las fuentes de la información sectorial son:
 - Para los sectores: agropecuario, pesca, minería, los respectivos ministerios sectoriales.
 - Para el sector manufactura, son dos las fuentes: el Ministerio de la Producción (Dirección Regional de Puno) y encuestas directas aplicadas a empresas representativas de las principales ramas industriales.
 - Para el sector electricidad y agua, las fuentes son: el Organismo Supervisor de la Inversión en Energía y Minería (Osinergmin) y la Empresa Municipal de Saneamiento de Puno (EMSAPUNO S.A.) y SEDAJULIACA, respectivamente.
 - Para el sector construcción, la fuente es la empresa Cemento Sur S.A..
 - Para los sectores servicios gubernamentales y servicios financieros, las fuentes son el Ministerio de Economía y Finanzas (Sistema Integrado de Administración Financiera del Sector Público SIAF-SP), el Gobierno Regional de Puno a través de la Gerencia de Planificación y Presupuesto, la Superintendencia de Banca, Seguros y AFP y entidades financieras de la región.
- c) El valor bruto de producción (VBP) de los sectores: agropecuario, pesca, minería, electricidad y agua, se obtiene de la aplicación de los precios del año base (1994), a los volúmenes de producción de los sectores respectivos. Los precios del año base, son los utilizados por la

Dirección Nacional de Cuentas Nacionales del INEI.

- d) El VBP del sector construcción se estima de manera indirecta y se utiliza como información básica los despachos de cemento.
- e) El VBP del sector servicios gubernamentales se calcula a partir del gasto en *Personal y obligaciones sociales* y compra de *Bienes y Servicios* del Gobierno Regional, que se deflactan a precios del año 1994, utilizando el IPC e IPM, respectivamente. La fuente es el Ministerio de Economía y Finanzas y el Gobierno Regional de Puno.
- f) El VBP del sector Servicios Financieros se calcula a partir de la sumatoria de los saldos de intermediación (créditos

directos y depósitos) de las instituciones financieras que operan en el departamento, deflactados a precios de 1994, utilizando el IPC.

Estructura del Indicador de Actividad Económica Regional

Sector	Pond. (%) 2007
Agropecuario	16,8
Pesca	0,4
Minería	8,1
Manufactura	19,3
Electricidad y agua	0,7
Construcción	7,8
Servicios Gubernamentales	4,9
Servicios Financieros	1,8 1/
TOTAL	58,0

1/ Se considera el peso del sector a nivel nacional (1,8 por ciento).