



**BANCO CENTRAL DE RESERVA DEL PERÚ  
SUCURSAL PUNO**

# **SÍNTESIS ECONÓMICA DE PUNO AGOSTO 2009<sup>1</sup>**

**DEPARTAMENTO DE ESTUDIOS ECONÓMICOS**

---

<sup>1</sup> En la elaboración de este informe participaron César Gonzales y Martha Choque.

## CONTENIDO

RESEÑA INTRODUCTORIA .....	01
I. ACTIVIDAD PRODUCTIVA Y EMPLEO.....	02
1.1. Producción .....	02
1.1.1. Producción Agropecuaria.....	02
1.1.2. Producción Pesquera .....	04
1.1.3. Producción Minera .....	05
1.1.4. Producción Manufacturera .....	06
1.1.5. Energía y Agua.....	06
1.1.6. Construcción.....	08
1.1.7. Turismo .....	08
1.1.8. Encuestas de ventas .....	09
a. Empresas comerciales.....	09
b. Empresas de Servicios.....	09
1.1.9. Expectativas empresariales.....	10
1.2. Aspectos Laborales .....	11
1.2.1. Empleo .....	11
1.2.2. Sistema Privado de Pensiones .....	12
II. TIPO DE CAMBIO .....	12
III. SECTOR EXTERNO.....	12
3.1. Exportaciones.....	12
3.2. Importaciones.....	14
IV. FINANZAS PÚBLICAS.....	15
4.1. Gobierno central.....	15
4.2. Gobierno regional .....	16
4.3. Inversión del Gobierno Regional .....	16
4.4. Gobiernos locales .....	18
4.5. Empresas públicas.....	18
V. MONEDA Y CREDITO .....	19
5.1. Depósitos del público.....	19
5.2. Colocaciones .....	20
5.3. Encaje.....	22
VI. INFORMACIÓN ESTADÍSTICA.....	23
Anexo 01.- Producción agropecuaria, según principales productos .....	24
Anexo 02.- Superficie agrícola sembrada, según principales cultivos.....	25
Anexo 03.- Superficie agrícola cosechada, según principales cultivos.....	26
Anexo 04.- Extracción y comercialización pesquera, según especies .....	27
Anexo 05.- Producción minera según principales minerales .....	28
Anexo 06.- Producción manufacturera (IVF 1994=100) .....	28
Anexo 07.- Producción manufacturera (Variación real %).....	29
Anexo 08.- Energía eléctrica, según empresas y centrales.....	30
Anexo 09.- Consumo de agua potable, según tipo de consumo.....	30
Anexo 10.- Arribo de turistas, según nacionalidad.....	31
Anexo 11.- Pernoctaciones de turistas, según nacionalidad.....	32
Anexo 12.- Empleo formal urbano en empresas de 10 o más trabajadores, por sectores económicos .....	33
Anexo 13.- Tipo de cambio en el mercado paralelo de la ciudad de Puno .....	34

Anexo 14.- Exportaciones (FOB), según grupo de productos .....	35
Anexo 15.- Exportaciones de productos tradicionales ....	36
Anexo 16.- Exportaciones de productos no tradicionales .....	37
Anexo 17.- Exportaciones (FOB), por bloque económico y países .....	38
Anexo 18.- Aduana Desaguadero: Importaciones (CIF), según uso o destino económico...	39
Anexo 19.- Ingresos Corrientes del Gobierno Central ....	40
Anexo 20.- Gastos del Gob. Regional por toda fuente de financiamiento.....	41
Anexo 21.- Gastos de los gobiernos locales por toda fuente de financiamiento.....	42
Anexo 22.- Resultado económico de las empresas estatales.....	43
Anexo 23.- Saldos de depósitos en el sistema financiero, según entidades .....	44
Anexo 24.- Saldos de depósitos en el sistema financiero, según tipo de operación.....	45
Anexo 25.- Saldo total de colocaciones del sistema financiero, según entidades.....	46
Anexo 26.- Coeficientes de cartera pesada, según entidades .....	47

## VII. FICHA TECNICA

Dirección en Internet
<a href="http://www.bcrp.gob.pe">http://www.bcrp.gob.pe</a>

## RESEÑA INTRODUCTORIA

En el periodo enero-agosto, el **Indicador de Actividad Económica Regional** se expandió 27,2 por ciento respecto a similar periodo de 2008, debido al mayor dinamismo registrado en los sectores manufactura (65,4 por ciento), construcción (51,2 por ciento), pesca (38,2 por ciento), servicios financieros (24,0 por ciento), agropecuario (13,0 por ciento) y energía y agua (2,8 por ciento).

El **empleo formal urbano** en empresas de 10 o más trabajadores creció 6,8 por ciento, respecto a agosto de 2008. Asimismo, el número de afiliados al sistema privado de pensiones se incrementó en 5,6 por ciento.

En agosto, **las exportaciones** de Puno sumaron US\$ 27,9 millones, 48,9 por ciento mayor (US\$ 9,2 millones) respecto al mismo mes de 2008.

Asimismo, **las importaciones** registradas por la aduana de Desaguadero ascendieron a US\$ 19,7 millones, 35,4 por ciento superior (US\$

5,2 millones) comparado con el monto importado en agosto de 2008.

Los **ingresos corrientes del Gobierno Central** aumentaron en términos reales 19,0 por ciento, explicado tanto por los mayores ingresos tributarios (20,0 por ciento) cuanto por los no tributarios (5,0 por ciento).

Los **gastos del Gobierno Regional de Puno** aumentaron 61,3 por ciento, siendo los gastos de capital superiores en 474,0 por ciento; asimismo, las **inversiones** del Gobierno Regional fueron superiores en 540,2 por ciento. Los gastos de los gobiernos locales de Puno y San Román cayeron 18,0 por ciento, mientras que las empresas públicas registraron un superávit económico de S/. 3,7 millones.

Los **depósitos** en el sistema financiero regional subieron 40,3 por ciento y las **colocaciones** aumentaron 18,7 por ciento. El coeficiente de cartera pesada fue de 4,2 por ciento.

## I. ACTIVIDAD PRODUCTIVA Y EMPLEO

### 1.1. Producción

Durante los ocho primeros meses del año 2009 el Indicador de Actividad Económica Regional acumuló una expansión de 27,2 por ciento, comparado con el mismo periodo de 2008; sustentado en el comportamiento positivo de los sectores manufactura (65,4 por ciento), construcción (51,2 por ciento),

pesca (38,2 por ciento), servicios financieros (24,0 por ciento), agropecuario (13,0 por ciento) y energía y agua (2,8 por ciento). Los sectores que muestran una contracción son minería (4,5 por ciento) y servicios gubernamentales (0,2 por ciento).

**CUADRO N° 1**  
**INDICADOR DE ACTIVIDAD ECONÓMICA REGIONAL 1/ 2/**  
(Variaciones porcentuales respecto a igual periodo del año anterior)

SECTOR	PONDERACIÓN 3/	2009	
		ENERO	AGOSTO
<b>Agropecuario</b>	16,8	13,0	
-Agrícola		16,3	
-Pecuario		3,2	
<b>Pesca</b>	0,4	38,2	
<b>Minería</b>	8,1	-4,5	
<b>Manufactura</b>			
-No primaria	12,4	65,4	
<b>Energía y Agua</b>	2,0	2,8	
<b>Construcción</b>	5,5	51,2	
<b>Servicios Gubernamentales</b>	11,0	-0,2	
<b>Servicios Financieros</b>	1,8	24,0	
<b>TOTAL</b>	<b>58,0</b>	<b>27,2</b>	

1/ Es un indicador parcial de la actividad económica de la región que alcanza una cobertura de 58 por ciento del valor agregado bruto de la producción regional según cifras del INEI.

2/ Actualizado con información al 31 de agosto de 2009

3/ Considera la estructura productiva de la región para el año 2007 según cifras del INEI. En el caso de los servicios financieros se considera como ponderación el promedio nacional para dicho año (1,8 por ciento)

FUENTE: PBI por departamentos 2001-2007 – INEI, Indicador de Seguimiento Agroeconómico – MINAG.

ELABORACIÓN: BCRP Sucursal Puno.

#### 1.1.1. Producción agropecuaria.

El sector agropecuario creció 7,1 por ciento respecto a agosto del año anterior, resultado de la expansión en las actividades agrícola (52,8 por ciento) y pecuaria (2,7 por ciento). Asimismo, entre enero y agosto de 2009, la

producción agropecuaria aumentó en 13,0 por ciento respecto a similar lapso de 2008, debido a la mayor producción agrícola (16,3 por ciento) y pecuaria (3,2 por ciento).

**CUADRO N° 2**  
**VBP AGROPECUARIA**  
(Variación real % 1/)

	AGOSTO		ENERO – AGOSTO	
	2008	2009	2008	2009
Subsector agrícola	12,4	52,8	-9,1	16,3
Subsector pecuario	2,1	2,7	12,5	3,2
<b>Sector agropecuario</b>	<b>2,9</b>	<b>7,1</b>	<b>-4,4</b>	<b>13,0<sup>4/</sup></b>

1/Respecto al mismo mes o periodo del año anterior

2/ Indicador de Seguimiento Agroeconómico - MINAG

FUENTE: Dirección Regional Agraria – Puno

ELABORACIÓN: BCRP, Sucursal Puno.

La producción agrícola en agosto fue de 6 663 TM, lo que representa un aumento de 106,0 por ciento respecto a similar mes del año

anterior, y el acumulado de enero a agosto se expandió en 30,4 por ciento. En este periodo, aumentó el rendimiento por hectárea de 13

cultivos transitorios, especialmente de arveja (96,3 por ciento), avena forrajera (29,6 por ciento), quinua (23,0 por ciento), cebada

forrajera (17,2 por ciento) y cebada grano (13,0 por ciento), debido a las mejores condiciones climáticas para esta actividad.

**CUADRO N° 3**  
**PRODUCCIÓN DE PRINCIPALES PRODUCTOS AGRÍCOLAS 1/**  
(TM.)

CULTIVOS	AGOSTO			ENERO – AGOSTO		
	2008	2009	Var %	2008	2009	Var %
Café	181	122	-32,6	5 784	6 066	4,9
Naranja	1 988	1 716	-13,7	23 705	23 265	-1,9
Plátano	1 066	4 825	352,6	7 308	11 813	61,6
Otros	-	-	-	2 001 375	2 615 715	6,3
<b>TOTAL</b>	<b>3 235</b>	<b>6 663</b>	<b>106,0</b>	<b>2 038 172</b>	<b>2 656 859</b>	<b>30,4</b>

1/Cifras Preliminares

FUENTE: Dirección Regional Agraria - Puno

ELABORACIÓN: BCRP Sucursal Puno

En este mes, los precios en chacra aumentaron significativamente: 21,6 por ciento el café,

15,0 por ciento el plátano y 9,8 por ciento el naranjo

**CUADRO N° 4**  
**PUNO: PRECIOS EN CHACRA DE**  
**PRINCIPALES CULTIVOS**  
(Nuevos soles por Kg.)

CULTIVOS	AGOSTO		Var %
	2008	2009	
Café	5,55	6,75	21,6
Naranja	0,41	0,45	9,8
Plátano	0,40	0,46	15,0
Yuca	0,86	-	-

FUENTE: Dirección Regional Agraria – Puno

ELABORACIÓN: BCRP Sucursal Puno

**GRAFICO N° 1**  
**PARTICIPACIÓN EN EL VBP AGRICOLA**  
(ENE-AGO 2009)

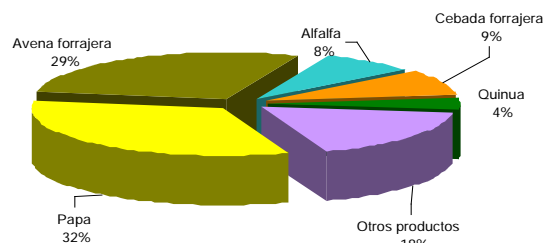

FUENTE: Dirección Regional Agraria - Puno

ELABORACIÓN: BCRP Suc. Puno, Dpto. de Estudios Económicos

**CUADRO N° 5**  
**SUPERFICIE SEMBRADA 1/**  
(HAS)

CULTIVOS	AGOSTO		VARIACIÓN % MES
	2008	2009	
Papa	1 748	1 713	-02.0
Quinua	455	333	-26.8
Haba	582	426	-26.8
Arroz	48	0	-100.0
Arveja	35	35	0.0
Cebolla	56	51	-8.9
Maíz amarillo duro	182	194	6.6
Maíz amiláceo	60	149	148.3
Mashua	14	5	-64.3
Oca	71	33	-53.5
Olluco	90	50	-44.4
Yuca	140	0	-100.0
Otros	10,0	7,0	-30.0
<b>TOTAL</b>	<b>3 491</b>	<b>2 996</b>	<b>-14.2</b>

1/Cifras preliminares

FUENTE: Dirección Regional Agraria - Puno

ELABORACIÓN: BCRP, Sucursal Puno.

Por otro lado, en este mes se iniciaron las siembras de la campaña agrícola 2009-2010, sumando 2 996 hectáreas, que significan una disminución de 14,2 por ciento respecto a agosto del año anterior, debido a la menor siembra de arroz (100,0 por ciento), yuca (100,0 por ciento), mashua (64,3 por ciento), oca (53,5 por ciento), olluco (44,4 por ciento), quinua (26,8 por ciento), haba (26,8 por ciento), cebolla (8,9 por ciento) y papa (2,0 por ciento), entre otros; por el contrario, aumentó la siembra de maíz amiláceo (148,3 por ciento), cebada grano (66,7 por ciento) y maíz amarillo duro (6,6 por ciento).

El volumen de producción pecuaria registró un incremento de 2,7 por ciento, explicado por la mayor producción de leche (4,8 por ciento), carne de porcino (5,7 por ciento), alpaca (6,5 por ciento), vacuno (3,6 por ciento), ave (3,6 por ciento), llama (2,2 por ciento) y ovino (0,5 por ciento). Asimismo, durante los primeros ocho meses, la producción fue superior en 3,2 por ciento respecto al año pasado, debido al aumento en la producción de leche (14,7 por ciento), fibra de llama (10,5 por ciento), fibra de alpaca (5,5 por ciento), carne de porcino (4,6 por ciento), carne de alpaca (3,3 por ciento) y carne de llama (3,0 por ciento), entre otros.

**CUADRO N° 6  
PRODUCCIÓN PECUARIA  
(T.M.)**

ESPECIES	AGOSTO			ENERO – AGOSTO		
	2008	2009	Var %	2008	2009	Var %
Carne de vacuno	1 673	1 734	3,6	13 378	13 618	1,8
Carne de ovino	1 025	1 030	0,5	8 005	7 820	-2,3
Carne de alpaca	489	521	6,5	3 829	3 957	3,3
Carne de llama	134	137	2,2	1 115	1 148	3,0
Carne de porcino	194	205	5,7	1 624	1 698	4,6
Carne de ave	251	260	3,6	1 914	1 904	-0,5
Leche	3 507	3 676	4,8	50 767	58 205	14,7
Lana de ovino	-	-	-	3 905	3 917	0,3
Fibra de alpaca	-	-	-	874	922	5,5
Fibra de llama	-	-	-	95	105	10,5
Otros	1 532	1 527	-0,3	9 528	9 032	-5,2
<b>TOTAL</b>	<b>8 805</b>	<b>9 090</b>	<b>2,7</b>	<b>95 034</b>	<b>102 326</b>	<b>3,2</b>

FUENTE: Dirección Regional Agraria – Puno  
ELABORACIÓN: BCRP Sucursal Puno.

**GRAFICO N° 2  
PARTICIPACIÓN EN EL VBP PECUARIO  
(ENE-AGO 2009)**

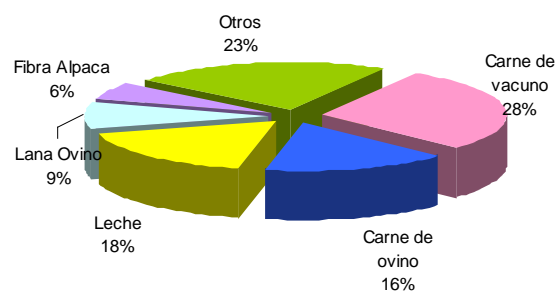

FUENTE: Dirección Regional Agraria - Puno  
ELABORACIÓN: BCRP Suc Puno, Dpto. de Estudios

Respecto a las condiciones climáticas, en 36 de las 44 estaciones climatológicas se registraron temperaturas mínimas negativas porque se encuentran en localidades por encima de los 3 800 m.s.n.m. Las temperaturas mínimas se presentaron en las localidades de Mazocruz (-22,6° C), Taraco (-18,2° C), Capazo (-18,0° C), Cojata (-17,5° C), Pampa Huta y Laraqueri (-16,8° C, cada uno), entre otros; mientras que las temperaturas máximas extremas (aparte de las ubicadas en zonas de ceja de selva) se registraron en las localidades de Chuquibambilla (20,5° C), Ayaviri (19,8° C), Juliaca, Azángaro (19,6° C, cada uno),

Pizacoma (19,4° C), Llalli, Muñani, Mazocruz y Putina (19,2° C, cada uno).

En toda la región solo en la provincia de Sandía hubo exceso de precipitaciones pluviales, en forma general se registró un déficit de 92,2 por ciento, reflejándose este hecho en la disminución del aporte hídrico de los principales ríos tributarios del lago Titicaca (Pucará, Zapatilla, Ilave, Ayaviri, Azángaro, etc.), por lo cual el nivel del lago Titicaca a fin de mes llegó a 3 808,770 m.s.n.m., con un descenso promedio diario de 0,4 cm. lo cual conllevó a un nivel inferior en 12,5 cm. respecto al mes anterior.

### 1.1.2. Producción pesquera

La actividad pesquera (extracción y producción) creció en 38,0 por ciento respecto a agosto de 2008, contribuyendo a este

resultado la mayor producción de trucha (36,2 por ciento), debido al aumento constante de la demanda nacional y sobre todo del extranjero.

También aumentó significativamente la extracción de ispi (343,4 por ciento), mauri (161,1 por ciento), pejerrey (112,8 por ciento),

trucha natural (38,1 por ciento) y carachi (12,1 por ciento).

**CUADRO N° 7  
PRODUCCIÓN PESQUERA CONTINENTAL  
(Kg)**

ESPECIES	AGOSTO			ENERO – AGOSTO		
	2008	2009	Var % 1/	2008	2009	Var % 1/
- Boga	0	0	-	0	0	-
- Carachi	31 328	35 123	12,1	416 385	529 876	27,3
- SIPI	13 540	60 035	343,4	800 659	251 716	-68,6
- Suche	245	90	-63,3	2 255	777	-65,5
- Mauri	1 040	2 715	161,1	5 180	16 396	216,5
- Pejerrey	20 129	42 832	112,8	313 062	321 395	2,7
- Trucha Natural	5 120	7 071	38,1	68 285	34 711	-49,2
- Trucha Crianza	675 444	920 040	36,2	3 853 572	5 578 812	44,8
<b>TOTAL</b>	<b>746 846</b>	<b>1 067 906</b>	<b>38,0</b>	<b>5 459 398</b>	<b>6 733 683</b>	<b>38,2</b>

1/ Variación en términos reales

FUENTE: Ministerio de la Producción - Dirección Regional de Pesquería Puno,

ELABORACIÓN: BCRP, Sucursal Puno

En los ocho primeros meses del año la producción pesquera creció 38,2 por ciento, debido al aumento de 216,5 por ciento en la extracción de mauri, 44,8 por ciento la

producción de trucha criada en jaulas flotantes, 27,3 por ciento en la pesca de carachi, y 2,7 por ciento la de pejerrey.

### 1.1.3. Producción minera.

En agosto, la producción minera presentó un incremento de 1,2 por ciento, explicado por la mayor extracción de estaño (2,7 por ciento),

en tanto se registró una menor producción de plata (14,8 por ciento), zinc (3,3 por ciento), plomo (1,9 por ciento) y oro (1,0 por ciento).

**CUADRO N° 8  
PRODUCCIÓN MINERA METÁLICA**

	AGOSTO			ENERO – AGOSTO		
	2008	2009	Var %	2008	2009	Var %
Estaño (TMF)	3 187	3 271	2,7	26 028	25 059	-3,7
Plomo (TMF)	150	147	-1,9	1 338	1 552	16,0
Oro (gr-f)	294 737	291 727	-1,0	2 302 123	2 150 346	-6,6
Plata (kg-f)	4 739	4 036	-14,8	34 590	31 641	-8,5
Zinc (TMF)	178	172	-3,3	1 772	1 431	-19,2
<b>TOTAL 1/</b>			<b>1,2</b>			<b>-4,5</b>

1/ Variación en términos reales

FUENTE: DGM/DPM/Estadística Minera

ELABORACIÓN: BCRP, Sucursal Puno

**GRÁFICO N° 3  
PARTICIPACIÓN EN EL VBP MINERO  
(ENE-AGO 2009)**

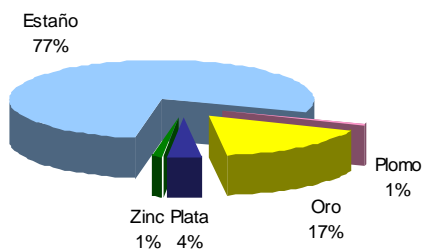

FUENTE: DGM/DPM/Estadística Minera

ELABORACIÓN: BCRP Suc. Puno, Dpto de Estudios Económicos

**GRÁFICO N°4  
PRODUCCIÓN DE ESTAÑO Y COTIZACIÓN  
INTERNACIONAL**

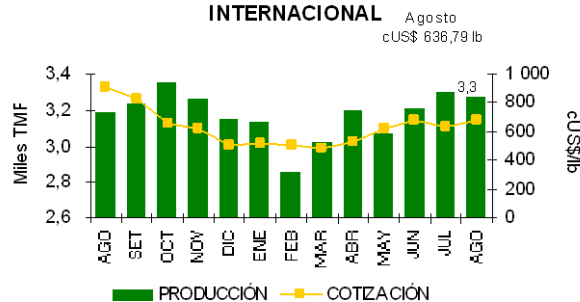

FUENTE: DGM y nota semanal

ELABORACIÓN: BCRP Suc. Puno, Dpto Estudios Económicos



Por el contrario, entre enero y agosto la producción minera disminuyó en 4,5 por ciento, explicado por la menor producción de zinc (19,2 por ciento), plata (8,5 por ciento),

oro (6,6 por ciento) y estaño (3,7 por ciento), compensado únicamente por el crecimiento en la producción de plomo (16,0 por ciento).

#### 1.1.4. Producción manufacturera

La producción del sector manufacturero se contrajo en 17,6 por ciento respecto a agosto del año anterior, debido a la disminución en la producción de cal (61,4 por ciento), ladrillos (56,5 por ciento), muebles (38,3 por ciento),

prendas de vestir (26,6 por ciento) y cemento (7,8 por ciento); por el contrario, la producción de alimentos y bebidas se incrementó en 11,2 por ciento.

**CUADRO N° 9**  
**PRODUCCIÓN MANUFACTURERA NO PRIMARIA**

(Variación real %)

MANUFACTURA	AGOSTO		ENERO – AGOSTO	
	2008	2009	2008	2009
- Pdtos alimenticios y bebidas	3,2	11,2	-5,7	21,2
. Bebida Gaseosas	8,5	4,9	-7,9	24,5
. Pdtos de Panadería	-21,0	51,1	5,6	6,6
- Pdtos minerales no metálicos	116,1	-17,8	81,2	68,1
. Ladrillos	55,0	-56,5	56,2	-54,4
. Cemento	337,0	-7,8	145,0	145,5
. Cal	-34,5	-61,4	36,6	-26,0
- Prendas de Vestir	50,3	-26,6	45,9	-15,1
- Muebles y Otros NCP	-41,8	-38,3	-12,6	-42,8
. Muebles	-41,8	-38,3	-12,6	-42,8
. Joyas y art. Conexos	-	-	-	-
<b>TOTAL</b>	<b>109,3</b>	<b>-17,6</b>	<b>75,5</b>	<b>65,4</b>

FUENTE: Empresas industriales respectivas  
ELABORACIÓN: BCRP, Sucursal Puno.

Cabe destacar que, durante los primeros ocho meses del año, este sector creció en 65,4 por ciento, debido al mayor dinamismo en la producción de minerales no metálicos (68,1

por ciento), específicamente la industria del cemento (145,5 por ciento), motivada por el aumento constante de la demanda regional.

#### 1.1.5. Energía y Agua

La producción de energía eléctrica hidráulica y térmica sumó en agosto 38 774 mwh, que comparados con las 42 871 mwh producidas el año anterior, representa una disminución de 9,6 por ciento, determinado por la menor producción de la Central Térmica Bellavista (20,7 por ciento), San Gabán II (9,9 por ciento) y Central Hidroeléctrica Sandía (9,7 por ciento).

En los ocho primeros meses la producción de energía decreció ligeramente (1,9 por ciento), debido a la disminución en la generación de la Central Hidroeléctrica San Gabán II (2,0 por ciento), la cual aporta el 97,8 por ciento del total.

**CUADRO N° 10  
PRODUCCIÓN DE ENERGÍA ELÉCTRICA  
(mwh)**

PRODUCCIÓN	AGOSTO			ENERO – AGOSTO		
	2008	2009	Var %	2008	2009	Var %
1. Emp. Electro Puno	708	639	-9,7	9 460	9 337	-1,3
- C.H. Sandia	708	639	-9,7	9 460	9 337	-1,3
2. Emp. San Gabán	42 163	38 135	-9,6	520 914	510 820	-1,9
- C.H. San Gabán II	42 128	37 956	-9,9	519 277	508 982	-2,0
- C.T. Taparachi	27	173	529,7	1 382	1 675	21,2
- C.T. Bellavista	8	6	-20,7	255	163	-36,0
<b>TOTAL</b>	<b>42 871</b>	<b>38 774</b>	<b>-9,6</b>	<b>530 374</b>	<b>520 157</b>	<b>-1,9</b>
Hidráulica	42 836	38 595	-9,9	528 737	518 319	-2,0
Térmica	35	179	411,7	1 637	1 838	12,3

FUENTE: OSINERG  
ELABORACIÓN: BCRP Sucursal Puno

**GRAFICO N° 5  
PRODUCCIÓN DE ENERGÍA ELÉCTRICA  
AGOSTO 2009**

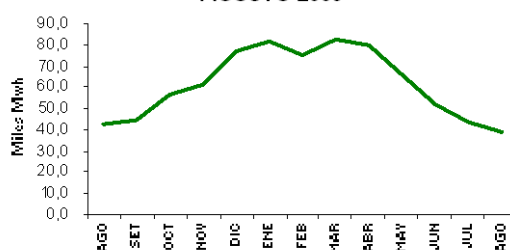

FUENTE: OSINERGMIN  
ELABORACIÓN: BCRP Suc. Puno, Dpto Estudios Económicos.

En agosto, las empresas de saneamiento de Puno y Juliaca registraron una facturación total de consumo de agua potable de 1 010432 m<sup>3</sup>, observándose un crecimiento del 2,7 por

ciento en comparación con agosto de 2008, debido al mayor consumo doméstico (3,8 por ciento) y comercial (1,2 por ciento).

**CUADRO N° 11  
CONSUMO DE AGUA  
(m<sup>3</sup>)**

	AGOSTO			ENERO – AGOSTO		
	2008	2009	Var %	2008	2009	Var %
Consumo Domestico	784 857	814 714	3,8	6 187 110	6 427 255	3,9
Consumo Comercial	146 074	147 824	1,2	1 146 487	1 149 804	0,3
Consumo Industrial	5 873	5 635	-4,1	45 054	37 189	-17,5
Consumo Estatal	46 780	42 259	-9,7	354 449	345 354	-2,6
<b>TOTAL FACTURADO</b>	<b>983 584</b>	<b>1 010 432</b>	<b>2,7</b>	<b>7 733 100</b>	<b>7 959 602</b>	<b>2,9</b>

FUENTE: Empresas de Saneamiento de la Región Puno  
ELABORACIÓN: BCRP Sucursal Puno

Asimismo, en los ocho primeros meses del año, el consumo de agua potable aumentó en 2,9 por ciento, resultado del incremento de los consumos doméstico y comercial (3,9 y 0,3

por ciento, respectivamente); por el contrario, disminuyó el consumo industrial y estatal (17,5 y 2,6 por ciento, respectivamente).

### 1.1.6. Construcción.

El sector construcción registró este mes un despacho de 24 820 TM. de cemento, aumentando en 42,1 por ciento; asimismo, la venta de cemento aumentó en 61,7 por ciento, debido al continuo crecimiento de la demanda

para la construcción privada. De igual manera en los ocho primeros meses tanto el despacho de cemento como las ventas fueron mayores en 51,2 y 56,2 por ciento, respectivamente.

**CUADRO N° 12**  
**INDICADORES DEL SECTOR CONSTRUCCIÓN**  
(T.M.)

CONSTRUCCIÓN	AGOSTO			ENERO – AGOSTO		
	2008	2009	Var %	2008	2009	Var %
Despacho de cemento	17 471	24 820	42,1	68 466	103 493	51,2
Venta de cemento	17 598	28 460	61,7	69 556	108 630	56,2

FUENTE: Empresa Cemento Sur S.A. – Caracoto  
ELABORACIÓN: BCRP, Sucursal Puno

### 1.1.7. Turismo

La actividad turística en agosto descendió en 8,9 por ciento respecto al mismo mes del año anterior, debido al menor arribo de turistas extranjeros (20,0 por ciento), atenuado en

parte por el incremento del flujo de turistas nacionales (7,8 por ciento). La disminución de este sector es atribuida, principalmente, a la crisis económica internacional.

**CUADRO N° 13**  
**ARRIBO DE TURISTAS**  
(Número de personas)

TURISTAS	AGOSTO			ENERO – AGOSTO		
	2008	2009	Var %	2008	2009	Var %
- Turistas Nacionales	17 132	18 465	7,8	126 532	131 040	3,6
- Turistas Extranjeros	25 664	20 533	-20,0	128 223	119 296	-7,0
. Norte América	3 423	2 972	-13,2	20 815	20 238	-2,8
. Centro América	124	133	7,3	1 050	937	-10,8
. Sud América	1 579	1 277	-19,1	12 154	14 862	22,3
. Europa	17 599	13 711	-22,1	71 695	64 055	-10,7
. Asia	1 948	1 425	-26,8	14 689	11 020	-25,0
. África	19	42	121,1	228	1 185	419,7
. Otros	972	973	0,1	7 592	6 999	-7,8
<b>TOTAL</b>	<b>42 796</b>	<b>38 998</b>	<b>-8,9</b>	<b>254 755</b>	<b>250 336</b>	<b>-1,7</b>

FUENTE: Ministerio de Comercio Exterior y Turismo - DIRCETUR Puno y Juliaca  
ELABORACIÓN: BCRP, Sucursal Puno

En los ocho primeros meses, el sector turismo presenta un declive (1,7 por ciento) en comparación al mismo periodo del año anterior, explicado por el rezago en el arribo de turistas extranjeros (7,0 por ciento), en tanto que los visitantes nacionales aumentaron en 3,6 por ciento.

De los 20 533 turistas extranjeros que arribaron en agosto, el mayor flujo procedió de Europa (66,8 por ciento), Norte América (14,5 por ciento), Asia (6,9 por ciento), Sud América (6,2 por ciento) y en menores proporciones arribaron de Centro América (0,6 por ciento), África (0,2 por ciento) y

otros (4,7 por ciento). En cuanto a los visitantes nacionales, el 65,4 por ciento procedió del sur (Arequipa, Moquegua y Tacna), seguido de Lima (21,2 por ciento) y Cusco (10,7 por ciento).

Por otro lado, la oficina de Migraciones y Naturalización de Puno, durante agosto registró la salida de 13 794 turistas extranjeros hacia Bolivia, de los cuales el 50,4 por ciento salieron por el puesto de control de Desaguadero, el 49,6 por ciento por Kasani (ruta Copacabana), el 0,01 por ciento por el puesto control de Tilali. Comparado con agosto de 2008, las salidas de extranjeros

disminuyeron en 8,9 por ciento y las entradas de extranjeros en 10,1 por ciento. Entre enero y agosto la salida de extranjeros sumó

102701, mayor en 0,5 por ciento, y los ingresos 107 277, menores en 0,8 por ciento.

### 1.1.8. Encuestas de ventas

#### a. Comerciales

De las 46 empresas encuestadas, la mayor parte de ellas (54,3 por ciento) registraron ventas estables comparadas con igual mes del año anterior, esencialmente en productos de primera necesidad, artículos de construcción y ferretería, combustibles y lubricantes, productos farmacéuticos, vidrieras y otros. El

34,8 por ciento de entrevistados informó ventas superiores respecto a agosto de 2008, principalmente en la venta de bebidas y alimentos al por mayor, productos agropecuarios y librerías. Para el 10,9 por ciento las ventas fueron negativas, especialmente en el rubro de muebles.

**CUADRO N° 14**  
**ENCUESTAS DE VENTAS A EMPRESAS COMERCIALES: AGOSTO 2009**  
(En %)

EMPRESAS COMERCIALES	VENTAS						EXPECTATIVAS DE VENTAS SETIEMBRE 2009			TASA DE RPTA.
	AGO. 09 /AGO. 08			AGO. 09 /JUL. 09			+	-	=	
	+	-	=	+	=	-				
<b>VENTAS MINORISTAS</b>										
Artefactos Electrodomésticos	25,0	50,0	25,0	0,0	50,0	50,0	50,0	25,0	25,0	100,0
Art. Construcción. y ferretería	33,3	0,0	66,7	66,7	0,0	33,3	66,7	0,0	33,3	100,0
Autom. Accesorios y repuestos	50,0	0,0	50,0	50,0	0,0	50,0	50,0	0,0	50,0	100,0
Calzado	-	-	-	-	-	-	-	-	-	-
Combustible y lubricantes	0,0	0,0	100,0	50,0	0,0	50,0	0,0	50,0	50,0	100,0
Confecciones y telas	25,0	25,0	50,0	75,0	0,0	25,0	50,0	25,0	25,0	100,0
Librerías	80,0	0,0	20,0	40,0	20,0	40,0	20,0	0,0	80,0	100,0
Maquinaria y equipo PAD	40,0	20,0	40,0	20,0	0,0	80,0	0,0	0,0	100,0	100,0
Muebles	0,0	100,0	0,0	100,0	0,0	0,0	100,0	0,0	0,0	100,0
Productos Farmacéuticos	0,0	0,0	100,0	20,0	0,0	80,0	0,0	40,0	60,0	100,0
Productos 1ra necesidad	20,0	0,0	80,0	20,0	40,0	40,0	20,0	0,0	80,0	100,0
Productos agro veterinarios	100,0	0,0	0,0	100,0	0,0	0,0	100,0	0,0	0,0	100,0
Vidrieras	0,0	0,0	100,0	0,0	0,0	100,0	0,0	0,0	100,0	-
Otros	20,0	0,0	80,0	40,0	0,0	60,0	0,0	0,0	100,0	100,0
<b>VENTAS MAYORISTAS</b>										
Bebidas y alimentos	100,0	0,0	0,0	50,0	50,0	0,0	50,0	0,0	50,0	100,0
<b>TOTAL</b>	<b>34,8</b>	<b>10,9</b>	<b>54,3</b>	<b>39,1</b>	<b>13,0</b>	<b>47,8</b>	<b>28,3</b>	<b>10,9</b>	<b>60,9</b>	<b>100,0%</b>

FUENTE: Empresas Comerciales  
ELABORACIÓN: BCRP, Sucursal Puno

#### b. Servicios

De 50 entrevistados, el 52,0 por ciento manifestó que sus servicios disminuyeron respecto al año anterior, tal es el caso de establecimientos de servicios de fotografía y filmaciones, restaurantes, agencias de viajes y hoteles y hostales, debido al impacto de la influenza AH1N1 y la crisis mundial. El 26,0 por ciento informó estabilidad en sus ventas, especialmente las empresas de transporte. Por

otro lado, el 22,0 por ciento informó que aumentaron sus ventas respecto al año anterior, principalmente en las cabinas de internet por la mayor afluencia de estudiantes de educación superior, así como servicios de mantenimiento de automotores y repuestos, debido al aumento constante del parque automotor.

**CUADRO N° 15**  
**ENCUESTAS DE VENTAS A EMPRESAS DE SERVICIOS: AGOSTO 2009**  
(En %)

EMPRESAS DE SERVICIO	VENTAS						EXPECTATIVAS DE VENTAS SETIEMBRE 2009			TASA DE RPTA.
	AGO .09/AGO. 08			AGO. 09/JUL. 09			+	-	=	
	+	-	=	+	-	=				
1. Hoteles y hostales	29,2	50,0	20,8	45,8	29,2	25,0	29,2	37,5	33,3	100,0%
2. Restaurantes	0,0	80,0	20,0	60,0	20,0	20,0	20,0	20,0	60,0	100,0%
3. Empresas de Transporte	0,0	40,0	60,0	60,0	20,0	20,0	40,0	40,0	20,0	100,0%
4. Agencia de viajes	0,0	66,7	33,3	33,3	0,0	66,7	33,3	0,0	66,7	100,0%
5. Manten. Automotores	100,0	0,0	0,0	0,0	100,0	0,0	0,0	100,0	0,0	100,0%
6. Lab. Fotog. y filiaiones	0,0	100,0	0,0	33,3	66,7	0,0	0,0	100,0	0,0	100,0%
7. Cabinas de Internet	33,3	33,3	33,3	33,3	33,3	33,3	66,7	0,0	33,3	100,0%
<b>TOTAL</b>	<b>22,0</b>	<b>52,0</b>	<b>26,0</b>	<b>44,0</b>	<b>30,0</b>	<b>26,0</b>	<b>34,0</b>	<b>32,0</b>	<b>34,0</b>	<b>100,0%</b>

FUENTE: Empresas de Servicios  
ELABORACION: BCRP, Sucursal Puno.

### 1.1.9. Expectativas empresariales

La mayor parte de los 96 empresarios entrevistados esperan que la situación de nuestra economía se mantenga estable en los próximos 1, 3 y 12 meses (71,9; 51,0 y 44,8 por ciento, respectivamente), pero también, un número importante de empresarios tienen expectativas optimistas para noviembre de este año y agosto 2010 (35,4 y 45,8 por ciento, respectivamente) producto de la reacción positiva ante la crisis económica y por las políticas del gobierno central. Por su parte, las expectativas negativas suman solamente 8,3; 13,5 y 9,4 por ciento para el siguiente mes y dentro de 3 y 12 meses, respectivamente.

Respecto a la situación económica de sus empresas, las expectativas de la mayoría de entrevistados se muestran estables para dentro de 1, 3 y 12 meses (56,3; 51,0 y 33,3 por ciento respectivamente), y una parte importante de entrevistados esperan que mejore la situación de sus empresas dentro de 1, 3 y 12 meses (38,5; 44,8 y 61,5 por ciento respectivamente), porque están considerando diferentes políticas de reestructuración e impulsando el consumo por medio de nuevos planes de marketing para superar los impactos externos.

**CUADRO N° 16**  
**EXPECTATIVA EMPRESARIAL**  
(En %)

RUBRO	SITUACIÓN ECONÓMICA DEL PAÍS			SITUACIÓN ECONÓMICA EMPRESA		
	1 mes	3 meses	12 meses	1 mes	3 meses	12 meses
	<b>Servicios</b>	<b>100,0</b>	<b>100,0</b>	<b>100,0</b>	<b>100,0</b>	<b>100,0</b>
Mejor	18,0	32,0	40,0	40,0	50,0	60,0
Igual	72,0	50,0	54,0	50,0	44,0	34,0
Peor	10,0	18,0	6,0	10,0	6,0	6,0
<b>Comercio</b>	<b>100,0</b>	<b>100,0</b>	<b>100,0</b>	<b>100,0</b>	<b>100,0</b>	<b>100,0</b>
Mejor	21,7	39,1	52,2	37,0	39,1	63,0
Igual	71,7	52,2	34,8	63,0	58,7	32,6
Peor	6,5	8,7	13,0	0,0	2,2	4,3
<b>Total</b>	<b>100,0</b>	<b>100,0</b>	<b>100,0</b>	<b>100,0</b>	<b>100,0</b>	<b>100,0</b>
Mejor	19,8	35,4	45,8	38,5	44,8	61,5
Igual	71,9	51,0	44,8	56,3	51,0	33,3
Peor	8,3	13,5	9,4	5,2	4,2	5,2

FUENTE: Empresas de Servicios  
ELABORACION: BCRP, Sucursal Puno

**GRAFICO N° 6**  
**EVOLUCIÓN DE LA RESPUESTA FAVORABLE PARA LOS PRÓXIMOS MESES**  
(En %)

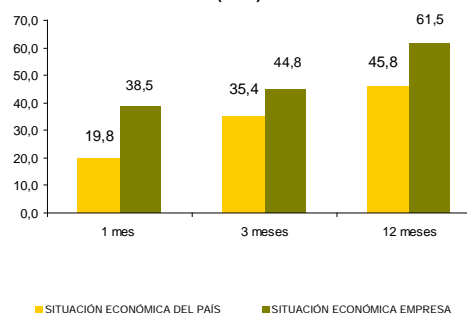

FUENTE: Empresas de servicios y comerciales

## 1.2. Aspectos laborales.

### 1.2.1. Empleo.

En agosto, el nivel de empleo en las ciudades de Puno y Juliaca se contrajo en 13,6 por ciento respecto al mes pasado, sustentado en las variaciones negativas en los sectores de servicios (18,5 por ciento), primario (1,7 por ciento), industria (1,4 por ciento) y comercio (0,6 por ciento), atenuado ligeramente por el resultado positivo en el sector transportes, almacenamiento y comunicaciones (1,8 por ciento). La alta disminución en el sector servicios se sustentó en la menor contratación de personal en una universidad privada, debido a la finalización del semestre

académico 2009-I; en el caso del sector primario disminuyó ligeramente la contratación de trabajadores en una empresa pesquera, debido al declive en sus ventas, de manera similar sucedió con algunas empresas industriales y comerciales (reducción en el nivel de producción en el primer caso y disminución de zonas de reparto en el segundo). Por el contrario, en el sector transportes y comunicaciones se incrementó la toma de trabajadores en dos empresas de transporte de carga porque aumentó la demanda de este servicio.

**GRÁFICO N° 7**  
PUNO Y JULIACA: EMPLEO URBANO EN EMPRESAS DE 10 A MÁS TRABAJADORES (Variación % Anualizada)

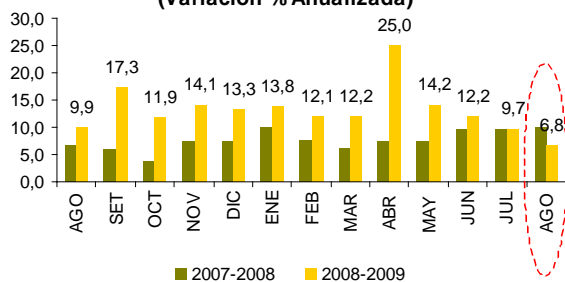

FUENTE: Pag web Ministerio de Trabajo y Promoción del Empleo  
ELABORACIÓN: BCRP Suc. Puno, Dpto de Estudios Económicos

**GRÁFICO N° 8**  
PUNO Y JULIACA: EMPLEO FORMAL URBANO, SEGÚN SECTORES ECONÓMICOS (Var. Acumulada)

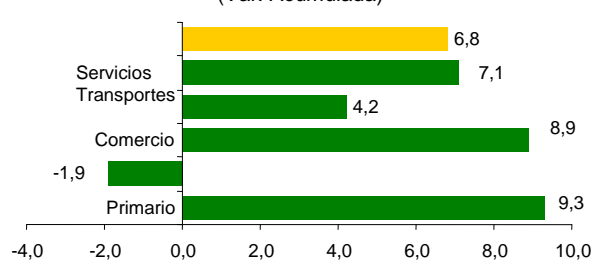

FUENTE: Pag web Ministerio de Trabajo y Promoción del Empleo  
ELABORACIÓN: BCRP Suc. Puno, Dpto Estudios Económicos

Comparando con agosto del año pasado, el empleo registró un crecimiento de 6,8 por ciento, debido a la contratación de personal en los sectores primario (9,3 por ciento), comercio (8,9 por ciento), servicios (7,1 por

ciento) y transportes y comunicaciones (4,2 por ciento), debido a las políticas agresivas de ventas que están adoptando muchas empresas privadas.

**CUADRO N° 17**  
DISTRIBUCIÓN Y VARIACIÓN DEL EMPLEO SEGÚN SECTORES ECONÓMICOS - AGOSTO 2009

	DISTRIBUCIÓN MENSUAL	VARIACIÓN %	
		MENSUAL	ANUAL
- Primario	2,0	-1,7	9,3
- Industria	11,4	-1,4	-1,9
- Electricidad, gas y agua	0,0	0,0	0,0
- Comercio	11,2	-0,6	8,9
- Transportes y comunicaciones	6,2	1,8	4,2
- Servicios	69,2	-18,5	7,1
<b>TOTAL</b>	<b>100,0</b>	<b>-13,6</b>	<b>6,8</b>

FUENTE: Pag web Ministerio de Trabajo y Promoción del Empleo  
ELABORACIÓN: BCRP, Sucursal Puno

## 1.2.2. Sistema privado de pensiones AFP.

El sistema privado de pensiones AFP a agosto registró un total de 83 776 afiliados, de los cuales el 32,9 por ciento fue registrado en la AFP Profuturo, el 30,2 por ciento en Horizonte, el 27,7 por ciento en Integra y el 9,2 por ciento en Prima. El número de afiliados se incrementó en 0,5 y 5,6 por ciento

comparado con el mes anterior y agosto de 2008, respectivamente. Este mes, el mayor aumento de afiliados fue captado por la AFP Horizonte con incrementos de 0,7 por ciento y en el año por la AFP Profuturo 10,4 por ciento.

**CUADRO N° 18  
AFILIADOS ACTIVOS POR AFP**

	2008		2009		VARIACIÓN %	
	AGOSTO	JULIO	AGOSTO	AGO 09/ JUL 09	AGO. 09/08	
Horizonte	24 371	25 121	25 299	0,7	3,8	
Integra	22 181	23 134	23 189	0,2	4,5	
Prima	7 769	7 703	7 700	0,0	-0,9	
Profuturo	24 982	27 424	27 588	0,6	10,4	
<b>TOTAL</b>	<b>79 303</b>	<b>83 382</b>	<b>83 776</b>	<b>0,5</b>	<b>5,6</b>	

FUENTE: Pag web Superintendencia de Banca y Seguros  
ELABORACIÓN: BCRP, Sucursal Puno

## II. TIPO DE CAMBIO.

El tipo de cambio promedio diario en el mercado paralelo de la ciudad de Puno fue de S/. 2,97, mayor en 2,8 por ciento comparado con agosto del año pasado. En los primeros

ocho meses del 2009 el promedio del tipo de cambio (S/. 3,08) se incrementó en 7,6 por ciento, con relación al año pasado.

**CUADRO N° 19  
TIPO DE CAMBIO: PROMEDIO DE PERÍODO  
(Nuevos S/. por US\$)**

TIPO DE CAMBIO	AGOSTO		ENE - AGO		VARIACIÓN (%)	
	2008	2009	2008	2009	Ago. 09/08	Ene-Ago. 09/08
Informal	2,891	2,971	2,860	3,077	2,8	7,6
- Compra	2,871	2,958	2,846	3,063	3,0	7,6
- Venta	2,910	2,983	2,873	3,090	2,5	7,6
Bancario	2,892	2,951	2,856	3,074	2,0	7,6
- Compra	2,891	2,950	2,856	3,074	2,0	7,6
- Venta	2,893	2,951	2,857	3,075	2,0	7,6

FUENTE: Cambista informales ciudad de Puno y Nota Semanal  
ELABORACION: BCRP, Sucursal Puno

**GRÁFICO N° 9  
CIUDAD DE PUNO: TIPO DE CAMBIO -  
MERCADO PARALELO  
(Promedio compra-venta)**

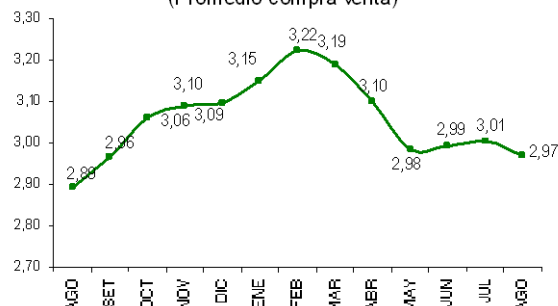

FUENTE: Cambistas informales ciudad de Puno  
ELABORACIÓN: BCRP Suc. Puno, Dpto Estudios Económicos

## III. SECTOR EXTERNO

### 3.1 Exportaciones.

Las exportaciones (FOB) de Puno en agosto alcanzaron US\$ 27,9 millones, 48,9 por ciento mayor (US\$ 9,2 millones) respecto al valor exportado en agosto de 2008, básicamente por la expansión de productos tradicionales (48,0 por ciento) y no tradicionales (140,7 por ciento).

Las exportaciones de productos tradicionales (US\$ 27,5 millones), que representan el 98,6 por ciento del total exportado, aumentaron con respecto al mes anterior debido a la mayor exportación de oro en 112,9 por ciento, sin embargo la exportación de estaño disminuyó

(53,3 por ciento). En el mes, los productos no tradicionales aumentaron por la mayor exportación de tejidos (553,4 por ciento), manufactura de madera (139,1 por ciento),

prendas de vestir y otras confecciones (127,9 por ciento), resto de productos agropecuarios (38,9 por ciento) y trucha congelada (15,7 por ciento).

**CUADRO N° 20**  
**EXPORTACIONES (FOB)**  
**(Miles de US\$)**

RUBROS	AGO			ENE-AGO		
	2008	2009	Var %	2008	2009	Var %
<b>Productos Tradicionales</b>	<b>18 565,7</b>	<b>27 482,6</b>	<b>48,0</b>	<b>149 307,1</b>	<b>215 867,3</b>	<b>44,6</b>
. Agropecuarios	308,0	271,4	-11,9	2 436,2	483,4	-80,2
. Pesqueros	0,0	0,0	-	0,0	0,0	-
. Mineros	18 257,8	27 211,2	49,0	146 870,9	215 383,8	46,6
. Petróleo y derivados	0,0	0,0	-	0,0	0,0	-
<b>Productos No Tradicionales</b>	<b>167,5</b>	<b>403,2</b>	<b>140,7</b>	<b>1 237,0</b>	<b>2 777,4</b>	<b>124,5</b>
. Agropecuarios	21,8	30,2	38,9	79,9	123,7	54,8
. Pesqueros	95,2	110,2	15,7	647,3	1 216,3	87,9
. Textiles	45,5	257,2	465,4	306,9	1 403,3	357,2
. Maderas y papeles	0,0	0,0	139,1	46,7	0,2	-99,6
. Químicos	2,0	5,3	162,7	9,3	28,9	210,6
. Minería no metálica	2,2	0,0	-99,1	35,4	2,4	-93,3
. Sidero metalúrg. Y joyería	0,6	0,0	-100,0	82,5	1,9	-97,7
. Metal Mecánico	0,0	0,0	-100,0	0,7	0,4	-39,0
. Resto de no tradicionales 1/	0,2	0,3	72,9	28,3	0,4	-98,6
<b>Total</b>	<b>18 733,3</b>	<b>27 885,8</b>	<b>48,9</b>	<b>150 544,2</b>	<b>218 644,7</b>	<b>45,2</b>

1/ Sombreros de punto, fundas, instrumentos musicales, pieles y sus manufacturas.

FUENTE: SUNAT. [www.sunat.gob.pe](http://www.sunat.gob.pe)

ELABORACION: BCRP, Sucursal Puno.

**GRAFICO N° 10**  
**EXPORTACIONES POR GRUPO DE PRODUCTOS**

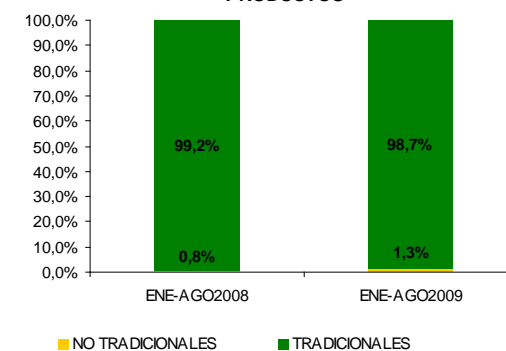

FUENTE: SUNAT-[www.sunat.gob.pe](http://www.sunat.gob.pe)  
ELABORACION: BCRP Suc. Puno, Dpto. de Estudios Económicos

El 98,8 por ciento de nuestras ventas al exterior durante agosto se destinaron a: Suiza (88,0 por ciento), Resto de Unión Europea (9,1 por ciento), Uruguay (0,8 por ciento), Venezuela (0,6 por ciento) y Reino Unido (0,3 por ciento).

Durante los 8 primeros meses de 2009 las exportaciones alcanzaron US\$ 218,6 millones, monto superior en US\$ 68,1 millones (45,2 por ciento) respecto a lo exportado en el año 2008.



**CUADRO N° 21**  
**PRINCIPALES PAISES DE DESTINO Y PRINCIPAL PRODUCTO EXPORTADO**  
**ENE-AGO**

País	%	Principal producto
Suiza	92,5%	Oro en bruto.
Colombia	0,6%	Estaño en bruto.
Argentina	0,5%	Estaño en bruto.
Chile	0,4%	De Joyería.
Venezuela	0,3%	Estaño en bruto.
Japón	0,1%	Zinc, Café sin descafeinar, Prendas de vestir y otras conf., Resto de otros no trad.
Estados Unidos	0,1%	Café sin descafeinar, Trucha fresca congelada. y Prendas de vestir
Reino Unido	0,0%	Café sin descafeinar, Hilados y Prendas de vestir.
Alemania	0,0%	Café sin descafeinar.
Resto 1/	7,1%	Otros productos
<b>Total</b>	<b>100,0%</b>	

1/ China, Republica de Corea, Suecia, Canadá, Francia, Uruguay.

FUENTE: SUNAT. [www.sunat.gob.pe](http://www.sunat.gob.pe)

ELABORACION: BCRP, Sucursal Puno.

### 3.2 Importaciones

El valor CIF de las importaciones por la aduana de Desaguadero, en agosto, alcanzó US\$ 19,7 millones, mayor en 35,4 por ciento (US\$ 5,2 millones) respecto a su similar de

2008, debido al incremento en la importación de insumos (38,9 por ciento) y bienes de consumo (34,5 por ciento).

**CUADRO N° 22**  
**IMPORTACIONES (CIF)**  
**(Miles de US\$)**

RUBROS	AGO			ENE-AGO		
	2008	2009	Var %	2008	2009	Var %
. Bienes de Consumo	2 193,7	2 949,8	34,5	20 180,5	16 595,7	-17,8
. Insumos	11 918,6	16 555,1	38,9	123 115,6	118 411,7	-3,8
. Bienes de Capital	422,2	180,9	-57,2	5 046,1	3 320,0	-34,2
<b>TOTAL</b>	<b>14 534,4</b>	<b>19 685,7</b>	<b>35,4</b>	<b>148 342,2</b>	<b>138 327,4</b>	<b>-6,8</b>

FUENTE: SUNAT. [www.sunat.gob.pe](http://www.sunat.gob.pe)

ELABORACIÓN: BCRP, Sucursal Puno.

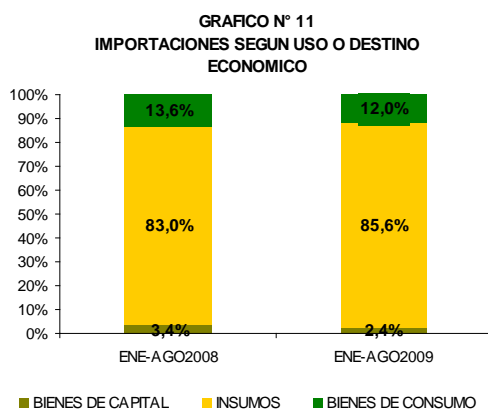

FUENTE: SUNAT-ADUANAS  
ELABORACION: BCRP Suc. Puno, Dpto. de Estudios Economicos.

Las compras de insumos, que representan el 84,1 por ciento, tuvieron como componente principal la compra de insumos industriales (55,7 por ciento), consistente en residuos sólidos de la extracción de aceite de soya, aceite de soya, harina de habas, porotos, frijoles, aceite refinado sin modificar químicamente, grasas y aceites de girasol, mantequilla (manteca), alcohol etílico sin desnaturalizar, materiales de plomo, minerales de cobre y sus derivados. Bienes de consumo

representaron el 15,0 por ciento y los bienes de capital el 0,9 por ciento.

El acumulado de las importaciones en el periodo enero-agosto 2009 sumó US\$ 138,3 millones, menor en 6,8 por ciento respecto al valor importado en el 2008, debido a la disminución en la compra de bienes de consumo, bienes de capital e insumos (17,8 por ciento; 34,2 por ciento y 3,8 por ciento respectivamente).

## IV. FINANZAS PÚBLICAS

### 4.1. Gobierno Central

Los Ingresos Corrientes del Gobierno Central en el mes de agosto totalizaron S/. 19,5 millones, 19,0 por ciento más (S/. 3,4 millones), en términos reales, respecto a los

de similar mes de 2008, explicado tanto por la expansión de los Ingresos Tributarios (20,0 por ciento) como de los Ingresos no Tributarios (5,0 por ciento).

**CUADRO N° 23**  
**INGRESOS CORRIENTES DEL GOBIERNO CENTRAL**  
(En miles de Nuevos Soles)

RUBROS	AGO			ENE-AGO		
	2008	2009	Var %	2008	2009	Var %
<b>I. INGRESOS TRIBUTARIOS</b>	<b>15 032,4</b>	<b>18 377,2</b>	<b>20,0</b>	<b>122 000,2</b>	<b>153 615,0</b>	<b>20,8</b>
1. Impuesto a la renta	3 529,6	4 882,3	35,8	28 734,5	51 478,4	71,7
2. Impuestos a la importación	149,9	104,6	-31,5	1 017,0	779,1	-26,4
3. Imp. A la Prod. Y Consumo	11 198,0	13 232,3	16,0	89 840,0	99 929,8	6,8
4. Otros	154,8	158,0	0,1	2 408,7	1 427,7	-43,5
<b>II. INGRESOS NO TRIBUTARIOS</b>	<b>1 028,8</b>	<b>1 100,9</b>	<b>5,0</b>	<b>6 162,7</b>	<b>7 156,5</b>	<b>12,1</b>
<b>III. TOTAL</b>	<b>16 061,2</b>	<b>19 478,1</b>	<b>19,0</b>	<b>128 162,8</b>	<b>160 771,5</b>	<b>20,4</b>

FUENTE: SUNAT [www.sunat.gob.pe](http://www.sunat.gob.pe) (Nota Tributaria).

ELABORACION: BCRP, Sucursal Puno.

**GRAFICO N° 12**  
**INGR. CORRIENTES DEL GOBIERNO CENTRAL**

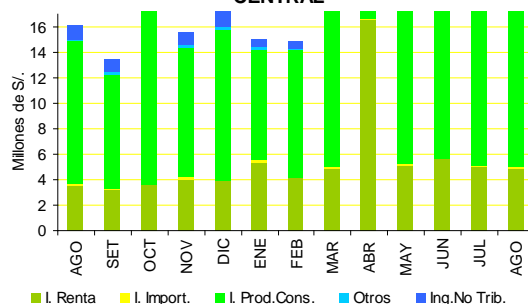

FUENTE: SUNAT

ELABORACIÓN: BCRP, Suc. Puno, Dpto. de Estudios Económicos.

Dentro de los Ingresos Tributarios los impuestos a la producción y consumo aportan

el 67,9 por ciento del total captado en el mes, resaltando la mayor recaudación por concepto

de I.G.V (66,6 por ciento) siendo relevante la recaudación por I.G.V., derivado del comercio exterior (47,8 por ciento) y comercio interno (18,8 por ciento). Otro rubro importante es el Impuesto a la Renta con una participación del 25,1 por ciento, destacándose el Impuesto a la Renta de personas jurídicas (19,1 por ciento) y de personas naturales (5,4 por ciento).

Durante los 8 primeros meses de 2009 la recaudación alcanzó S/. 160,8 millones, monto superior en 20,4 por ciento (S/. 32,6 millones), en términos reales, respecto a los ingresos del año precedente. Los Ingresos Tributarios aumentaron 20,8 por ciento en tanto que los No Tributarios subieron 12,1 por ciento.

## 4.2. Gobierno Regional

Los gastos del Gobierno Regional de Puno en agosto sumaron S/. 92,3 millones, 61,3 por ciento mayor (S/. 36,1 millones), en términos reales, con relación a los gastos ejecutados en similar mes de 2008, explicado principalmente por el incremento de los gastos de capital en 474,0 por ciento y gastos corrientes (4,0 por ciento).

Los gastos del Gobierno Regional se financiaron con recursos ordinarios (68,7 por ciento), canon y sobrecanon (25,1 por ciento), donaciones y transferencias (5,0 por ciento) y recursos directamente recaudados (1,2 por ciento).

**CUADRO N° 24**  
**GASTOS DE LA REGION PUNO**  
(En miles de Nuevos Soles)

RUBROS	AGO			ENE-AGO		
	2008	2009	Var %	2008	2009	Var %
- Gastos Corrientes	49 291,1	52 225,7	4,0	399 501,1	421 787,5	1,4
- Gastos de Capital	6 847,6	40 043,8	474,0	51 488,5	102 765,3	92,6
- Servicio de la Deuda	0,0	0,0	-	0,0	0,0	-
<b>TOTAL</b>	<b>56 138,7</b>	<b>92 269,4</b>	<b>61,3</b>	<b>450 989,6</b>	<b>524 552,9</b>	<b>11,7</b>

FUENTE: Oficina de Presupuesto y Planificación de la Región Puno

ELABORACION: BCRP, Sucursal Puno.

**GRAFICO N° 13**  
**GASTOS - REGION PUNO**

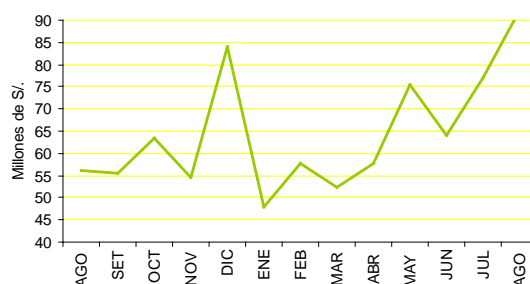

FUENTE: Ofic. de P.P. de la Región Puno

ELABORACIÓN: BCRP, Suc. Puno, Dpto. de Estudios Económicos.

El acumulado de gastos hasta agosto 2009 sumó S/. 524,6 millones, mayor en S/. 73,6 millones respecto a similar periodo de 2008,

presentando un aumento real de 11,7 por ciento.

## 4.3. Inversión del Gobierno Regional

En agosto, las inversiones del Gobierno Regional de Puno (adquisición de activos no

financieros) ascendieron a S/. 40,0 millones, mayor en 540,2 por ciento (S/. 33,9 millones),

en términos reales, respecto a lo invertido en agosto de 2008, debido a la mayor inversión en Energía, Transporte, Planeamiento, Gestión y Reserva de Contingencia y Agropecuaria, entre otros.

Del total de las inversiones, el 73,2 por ciento corresponde al rubro de Transporte, 12,7 por ciento a Agropecuaria, 4,7 por ciento a Salud, 4,6 por ciento a Planeamiento, Gestión y Reserva de Contingencia y el 4,8 por ciento al resto de rubros.

**CUADRO N° 25**  
**INVERSIONES DEL GOBIERNO REGIONAL POR RUBROS**  
(En miles de Nuevos Soles)

FUENTE	AGO			ENE-AGO		
	2008	2 009	Var %	2008	2009	Var %
Plan., Gestión y Reserva de Contingencia	142,2	1 837,0	1 167,9	1 133,4	15 730,0	1 238,1
Orden Público y Seguridad	0,0	0,0	-	0,0	3,0	-
Trabajo	0,0	0,0	-	0,0	0,0	-
Turismo	0,0	0,0	-	0,0	291,5	-
Agropecuaria	1 483,8	5 086,9	236,5	4 506,4	14 393,2	210,0
Pesca	0,0	861,3	-	1,9	3 154,3	156 942,5
Energía	0,8	41,3	5 025,2	11 194,6	2 105,0	-81,9
Minería	0,0	41,7	-	0,0	161,8	-
Industria	120,6	0,0	-100,0	184,5	0,0	-100,0
Transporte	1 691,0	29 294,0	1 600,5	20 679,8	51 793,8	141,5
Saneamiento	0,0	0,0	-	0,0	127,9	-
Vivienda y Desarrollo Urbano	0,0	0,0	-	0,0	0,0	-
Salud	1 898,5	1 890,6	-2,3	6 654,8	7 404,7	7,7
Cultura y Deporte	0,0	12,6	-	0,0	12,6	-
Educación	803,5	978,4	19,5	2 646,1	7 557,0	177,7
Protección social	0,0	0,0	-	1,2	18,6	1 442,5
Previsión social	0,0	0,0	-	0,0	0,0	-
<b>TOTAL</b>	<b>6 140,4</b>	<b>40 043,8</b>	<b>540,2</b>	<b>47 002,7</b>	<b>102 753,6</b>	<b>111,0</b>

FUENTE: Oficina de Presupuesto y Planificación de la Región Puno

ELABORACION: BCRP, Sucursal Puno.

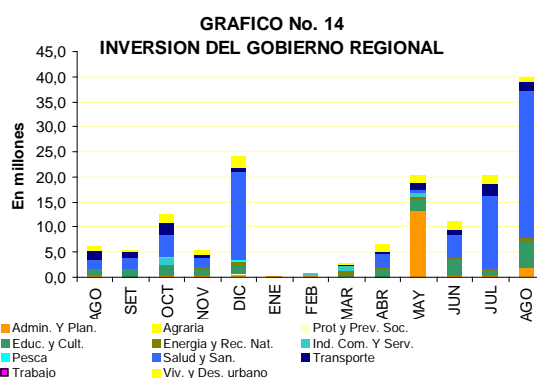

FUENTE: Ofic. de P.P. de la Región Puno

ELABORACIÓN: BCRP, Suc. Puno, Dpto. de Estudios

Entre enero y agosto de 2009, las inversiones del Gobierno Regional de Puno sumaron S/. 102,8 millones, habiendo aumentando 111,0 por ciento en comparación al 2008, debido al

mayor dinamismo de la inversión en Pesca, Protección Social, Planeamiento, Gestión y Reserva de Contingencia, Agropecuaria, Educación y Transporte.

#### 4.4. Gobiernos Locales

Este mes, los gastos de los Gobiernos Locales de Puno y San Román fueron S/. 9,5 millones, 18,0 por ciento menor (1,9 millones) comparado con lo ejecutado en similar mes de 2008, explicado por la contracción en los Gastos de Capital (34,7 por ciento) y Servicio de la Deuda (32,4 por ciento); contrariamente los Gastos Corrientes aumentaron en 38,3 por ciento.

Según la composición, este mes los Gastos de capital representan el 60,5 por ciento, disminuyendo en la adquisición de activos no financieros (32,5 por ciento). Los Gastos

corrientes y Servicio de la Deuda representaron el 38,6 y 0,9 por ciento del total, respectivamente.

Según la fuente de financiamiento, los gastos de los Gobiernos Locales provinieron en un 48,1 por ciento del Fondo de Compensación Municipal, 16,9 por ciento son Recursos Ordinarios, 11,4 por ciento por Canon, sobrecanon, regalías y renta, 10,3 por ciento son recursos directamente recaudados, 7,7 por ciento de Otros Impuestos municipales y 5,6 por ciento de donaciones y transferencias.

**CUADRO N° 26**  
**GASTOS DE LOS GOBIERNOS LOCALES DE PUNO Y SAN ROMAN**  
(En miles de Nuevos Soles)

RUBROS	AGO			ENE-AGO		
	2008	2009	Var %	2008	2009	Var %
- Gastos Corrientes	2 589,9	3 649,5	38,3	23 560,6	27 399,4	11,8
- Gastos de Capital	8 595,5	5 717,4	-34,7	29 559,0	37 852,1	23,8
- Servicio de la Deuda	123,2	84,8	-32,4	977,4	728,4	-28,1
<b>TOTAL</b>	<b>11 308,6</b>	<b>9 451,6</b>	<b>-18,0</b>	<b>54 097,0</b>	<b>65 979,9</b>	<b>17,6</b>

FUENTE: Oficina de Presupuesto y Planificación de los Municipios de Puno y San Román

ELABORACION: BCRP, Sucursal Puno.

**GRAFICO N° 15**  
**GASTOS - GOBIERNOS LOCALES**



FUENTE: Ofic. de P.P. de los municipios de Puno y San Roman

ELABORACIÓN: BCRP, Suc. Puno, Dpto. de Estudios Económicos.

El acumulado de enero a agosto de 2009 sumó S/. 66,0 millones, mayor en 11,9 millones (17,6 por ciento) respecto a lo efectuado en

similar mes de 2008, originado por el aumento de Gastos de Capital (23,8 por ciento) y Gastos Corrientes (11,8 por ciento).

#### 4.5. Empresas públicas

##### Resultado económico

En agosto, el resultado económico de las empresas públicas que operan en la región (San Gabán y Electro Puno) muestra un

superávit de 3,7 millones, monto menor en S/. 3,4 millones, respecto a similar mes de 2008, explicado por el superávit de la empresa

San Gabán (S/. 4,6 millones), que contrarrestó el déficit de Electro Puno (S/. 1,0 millones).

principalmente por el comportamiento positivo en S/. 101,2 millones en el caso de la empresa San Gabán y S/. 23,0 millones por la empresa Electropuno.

Entre enero a agosto 2009 se registró un superávit de S/. 124,2 millones, impulsado

**CUADRO N° 27**  
**OPERACIONES DE LAS EMPRESAS ESTATALES**  
(En miles de Nuevos Soles)

FUENTE	AGO			ENE - AGO		
	2008	2009	Var %	2008	2009	Var %
. INGRESOS	15 528,8	16 645,9	5,2	129 649,1	251 050,8	85,9
. EGRESOS	8 010,0	11 689,4	43,3	66 188,6	117 439,1	70,4
. GASTOS DE CAPITAL	455,6	1 285,2	176,9	3 428,4	9 438,9	165,3
. INGRESOS DE CAPITAL	0,0	0,0	-	0,0	0,0	-
. RESULTADO PRIMARIO	7 063,2	3 671,3	-49,0	60 032,1	124 172,8	98,6
. TRANSFERENCIAS	0,0	-5,8	-	0,0	-5,8	-
. FINANCIAMIENTO NETO	-10 284,5	0,0	-100,0	-22 944,5	-39 311,5	66,2
<b>. RESULTADO ECONOMICO</b>	<b>7 063,2</b>	<b>3 665,6</b>	<b>-49,1</b>	<b>60 032,1</b>	<b>124 167,1</b>	<b>98,6</b>

FUENTE: Transparencia Económica – FONAFE

ELABORACION: BCRP, Sucursal Puno.

**GRAFICO N° 16**  
**RESULTADO ECONOMICO, EMPRESAS PUBLICAS**

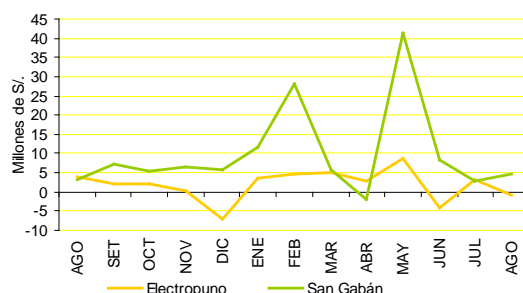

FUENTE: Transparencia Económica - FONAFE

ELABORACIÓN: BCRP, Suc. Puno, Dpto. de Estudios Económicos.

## V. MONEDA Y CRÉDITO

### 5.1. Depósitos del público

Los depósitos del público en el sistema financiero registrados a agosto 2009 totalizaron 397,8 millones, con un incremento de 40,3 por ciento, en términos reales, respecto a similar mes del año previo, como resultado del aumento de los depósitos en las empresas bancarias (39,6 por ciento) y las instituciones de microfinanzas (29,4 por ciento), destacando en este grupo las cajas municipales (47,3 por ciento) y las cajas rurales (7,2 por ciento). Los depósitos en moneda extranjera (M/E) crecieron 63,4 por

ciento y en moneda nacional (M/N) lo hicieron en 32,3 por ciento.

Al 31 de agosto 2009, la distribución porcentual de los depósitos indica que las empresas bancarias concentraron el 75,6 por ciento, las instituciones de microfinanzas el 22,2 por ciento, donde el 14,0 por ciento correspondió a las Cajas Municipales y el 8,2 por ciento a la Caja Rural, mientras que las empresas financieras captaron el 2,2 por ciento restante.

**CUADRO N° 28**  
**DEPÓSITOS EN EL SISTEMA FINANCIERO**  
(Saldo en millones de Nuevos Soles)

BANCOS	AGO		
	2008	2009	Var % 1/
<b>EMPRESAS BANCARIAS</b>	<b>211,4</b>	<b>300,8</b>	<b>39,6</b>
<b>INST. DE MICROFINANZAS</b>	<b>67,0</b>	<b>88,3</b>	<b>29,4</b>
. Cajas Municipales	37,0	55,5	47,3
. Cajas Rurales	30,0	32,8	7,2
<b>EMPRESAS FINANCIERAS</b>	<b>0,0</b>	<b>8,7</b>	<b>-</b>
<b>TOTAL</b>	<b>278,4</b>	<b>397,8</b>	<b>40,3</b>
<b>En M/N</b>	<b>206,9</b>	<b>278,8</b>	<b>32,3</b>
<b>En M/E</b>	<b>71,5</b>	<b>119,1</b>	<b>63,4</b>

1/ Variación en valores reales

FUENTE: SBS y correspondientes entidades bancarias de la Región.

ELABORACIÓN: BCRP, Sucursal Puno.

**CUADRO N° 29**  
**PARTICIPACIÓN EN LOS DEPÓSITOS**  
(en %)

	AGO		
	Mills. de S/.	Mes	Acumulado
. Crédito	91,3	22,9	22,9
. Continental	82,8	20,8	43,7
. Scotiabank	57,6	14,5	58,2
. Interbank	54,0	13,6	71,8
. C. R. Los Andes	32,8	8,2	80,0
. C. M. Arequipa	28,7	7,2	87,2
. C. M. Cusco	19,8	5,0	92,2
. MIBANCO	11,2	2,8	95,0
. CrediScotia	8,7	2,2	97,2
. C. M. Tacna	7,1	1,8	99,0
. Azteca	4,0	1,0	100,0
. Financiero	0,0	0,0	100,0
<b>Total</b>	<b>397,8</b>	<b>100,0</b>	

FUENTE: SBS y correspondientes entidades bancarias de la Región.

ELABORACION: BCRP, Sucursal Puno.

**GRAFICO N° 17**  
**DEPOSITOS EN EL SISTEMA FINANCIERO**  
(Saldos)

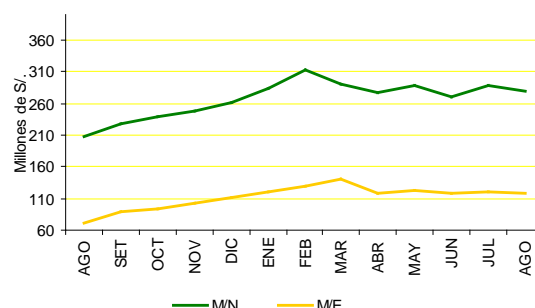

FUENTE: SBS

ELABORACION: BCRP Suc. Puno, Dpto. de Estudios Económicos.

Respecto a las captaciones por tipo de operación, este mes se registró un aumento en depósitos a la vista (67,3 por ciento), depósitos a plazo (45,9 por ciento) y depósitos de ahorro (21,4 por ciento). Del total de los

depósitos, la mayor parte corresponde a depósitos a plazo (42,8 por ciento), mientras que el 34,4 por ciento lo constituye depósitos de ahorro y 22,8 por ciento son depósitos a la vista.

**CUADRO N° 30**  
**DEPÓSITOS POR TIPO DE OPERACIÓN**  
(Saldo en millones de Nuevos Soles)

	AGO		
	2008	2009	Var % 1/
. Vista	53,1	90,5	67,3
. Ahorros	110,7	136,9	21,4
. A Plazo	114,7	170,5	45,9
<b>TOTAL</b>	<b>278,4</b>	<b>397,8</b>	<b>40,3</b>

1/ Variación en valores reales

FUENTE: SBS y correspondientes entidades bancarias de la Región.

ELABORACION: BCRP, Sucursal Puno.

**5.2. Colocaciones**

El saldo de colocaciones al finalizar agosto sumó S/. 1 032,8 millones, 18,7 por ciento más, en términos reales, respecto al monto colocado en agosto de 2008. Las empresas bancarias canalizaron el 44,9 por ciento de los

préstamos, debido al crecimiento en los créditos otorgados en el mes (5,0 por ciento), específicamente al incursionar agresivamente con prestamos dirigidos a microempresas y de consumo personal; en las instituciones de

microfinanzas, que participan con el 41,9 por ciento de los créditos, sus préstamos crecieron 26,5 por ciento, destacando las Cajas Municipales (25,8 por ciento), las EDPYMES participaron del 6,0 por ciento y la Caja Rural del 2,5 por ciento. En tanto que los créditos de las empresas financieras, que participan con el 13,2 por ciento restante, crecieron en 57,3 por ciento. Las colocaciones en moneda nacional (M/N) aumentaron 26,8 por ciento, mientras

que las colocaciones en moneda extranjera (M/E) disminuyeron 11,4 por ciento.

Según la composición por tipo de moneda, el saldo en moneda extranjera representa el 15,9 por ciento del total, menor en 5,4 puntos porcentuales respecto indicador registrado al finalizar similar mes del año anterior (21,2 por ciento), lo cual evidencia un aumento de la preferencia por moneda nacional.

**CUADRO N° 31**  
**CRÉDITO DEL SISTEMA FINANCIERO**  
(Saldo en millones de Nuevos Soles)

BANCOS	AGO		
	2 008	2 009	var % 1/
<b>EMPRESAS BANCARIAS</b>	<b>433,3</b>	<b>463,6</b>	<b>5,0</b>
<b>INST. DE MICROFINANZAS</b>	<b>335,6</b>	<b>432,4</b>	<b>26,5</b>
. Cajas Municipales	268,2	343,7	25,8
. Cajas Rurales	29,5	26,2	-12,6
. EDPYMES	38,0	62,4	61,4
<b>EMPRESAS FINANCIERAS</b>	<b>85,4</b>	<b>136,8</b>	<b>57,3</b>
<b>T O T A L</b>	<b>854,3</b>	<b>1 032,8</b>	<b>18,7</b>
<b>En M/N</b>	<b>673,0</b>	<b>869,1</b>	<b>26,8</b>
<b>En M/E</b>	<b>181,3</b>	<b>163,7</b>	<b>-11,4</b>

1/ Variación en valores reales

FUENTE: SBS y correspondientes entidades bancarias de la Región.

ELABORACION: BCRP, Sucursal Puno.

**CUADRO N° 32**  
**PARTICIPACIÓN EN LOS CRÉDITOS**  
(en %)

	AGO		
	Mills. de S/.	Mes	Acumulado
. C.M. Arequipa	238,1	23,1	23,1
. Crédito	115,4	11,2	34,2
. Continental	101,8	9,9	44,1
. Financiera Edificar	98,2	9,5	53,6
. Interbank	95,7	9,3	62,9
. MIBANCO	76,9	7,4	70,3
. Scotiabank	74,9	7,3	77,6
. C.M. Cusco	54,6	5,3	82,9
. EDPYME Raíz	52,4	5,1	87,9
. C.M. Tacna	51,0	4,9	92,9
. Financiera CrediScotia	34,5	3,3	96,2
. C.R. Los Andes	26,2	2,5	98,7
. EDPYME Nueva Visión	8,2	0,8	99,5
. Azteca	2,3	0,2	99,8
. EDPYME Efectiva	1,7	0,2	99,9
. Financiera TFC S.A.	0,6	0,1	100,0
. Financiero	0,1	0,0	100,0
<b>Total</b>	<b>1 032,8</b>	<b>100,0</b>	

FUENTE: SBS y correspondientes entidades bancarias de la Región.

ELABORACION: BCRP, Sucursal Puno.

Por tipo de crédito, respecto a agosto 2008, los préstamos otorgados a las microempresas (47,0 por ciento) aumentaron en 18,5 por ciento, en tanto que los créditos de consumo (31,2 por ciento) lo hicieron en 34,1 por

ciento, los hipotecarios (3,8 por ciento) se expandieron en 6,7 por ciento y los préstamos comerciales (18,0 por ciento) aumentaron en 3,4 por ciento.

**GRAFICO N° 18**  
**CREDITOS DEL SISTEMA FINANCIERO (Saldos)**

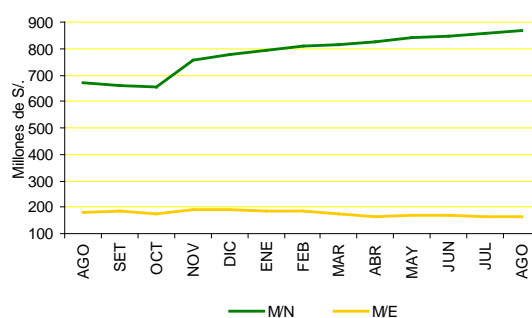

FUENTE: SBS

ELABORACION: BCRP Suc. Puno, Dpto. de Estudios Económicos.



**CUADRO N° 33**

**CRÉDITOS DEL SISTEMA FINANCIERO: POR TIPO**

Tipo de Crédito	Var %	Part. %
	AGO 09/08	
Comercial	3,4	18,0
Consumo	34,1	31,2
Hipotecario	6,7	3,8
Microempresa	18,5	47,0
<b>TOTAL</b>	<b>19,2</b>	<b>100,0</b>

FUENTE: SBS y correspondientes entidades bancarias de la Región.  
ELABORACION: BCRP, Sucursal Puno.

El coeficiente de cartera pesada del sistema financiero regional fue de 4,2 por ciento, mayor en 1,9 puntos porcentuales frente a similar mes de 2008. Las empresas bancarias

registraron 3,7 por ciento, las instituciones de microfinanzas 4,5 por ciento y las empresas financieras 4,9 por ciento.

**CUADRO N° 34**  
**COEFICIENTES DE CARTERA PESADA**  
(En %)

BANCOS	AGO		
	2008	2009	DIF.
<b>EMPRESAS BANCARIAS</b>	<b>1,6</b>	<b>3,7</b>	<b>2,1</b>
<b>INST. DE MICROFINANZAS</b>	<b>2,9</b>	<b>4,5</b>	<b>1,5</b>
. Cajas Municipales	0,0	4,5	4,5
. Cajas Rurales	4,2	5,6	1,4
. EDPYMES	2,8	4,0	1,1
<b>EMPRESAS FINANCIERAS</b>	<b>1,6</b>	<b>4,9</b>	<b>3,4</b>
<b>3. T O T A L</b>	<b>2,3</b>	<b>4,2</b>	<b>1,9</b>
<b>En M/N</b>	<b>2,4</b>	<b>3,5</b>	<b>1,1</b>
<b>En M/E</b>	<b>2,3</b>	<b>7,6</b>	<b>5,3</b>

FUENTE: SBS y entidades bancarias de la Región.  
ELABORACIÓN: BCRP, Sucursal Puno

**GRAFICO N° 19**  
**COEFICIENTES DE CARTERA PESADA**

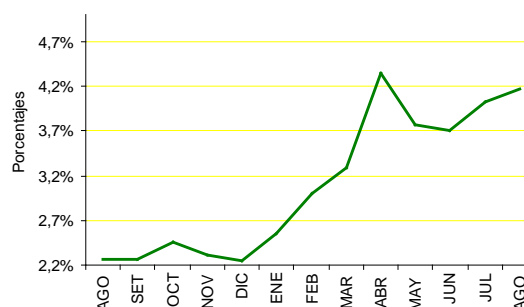

FUENTE: SBS y correspondientes entidades bancarias de la región.  
ELABORACION: BCRP Suc. Puno, Dpto. de Estudios Económicos.

**5.3 Encaje**

En agosto, el encaje exigible de la C.R.A.C. Los Andes fue de 15,2 por ciento, menor en 0,2 puntos porcentuales respecto al mes anterior, el encaje efectivo fue de 6,1 puntos porcentuales, igual a julio de 2009.

La tasa de encaje exigible, comparada con agosto 2008, aumentó en 2,4 puntos porcentuales y la tasa de encaje efectivo, comparada con el mismo período del año anterior, fue menor en 6,8 por ciento.

**CUADRO N° 35**  
**SITUACION DE ENCAJE DE LA C.R.A.C. "LOS ANDES"**  
(En moneda nacional)

	AGO		Var
	2008	2009	
<b>EXCEDENTE/DÉFICIT</b>			
% Encaje Exigible	12,9	15,2	2,4
<b>TASA DE ENCAJE</b>			
Exigible 1/	0,0	0,0	0,0
Efectivo 2/	12,9	6,1	-6,8

1/ Relación entre los fondos de encaje exigible y el TOSE.

2/ Relación entre los fondos de encaje efectivo y el TOSE.

FUENTE: C.R.A.C. "Los Andes"

ELABORACION: BCRP, Sucursal Puno.

## **VI. INFORMACIÓN ESTADÍSTICA**

ANEXO 01

PRODUCCION AGROPECUARIA, SEGÚN PRINCIPALES PRODUCTOS (TM)

PRINCIPALES PRODUCTOS	2008						2009								PRINCIPALES PRODUCTOS	
	ENE-AGO	AGO	SET	OCT	NOV	DIC	ENE	FEB	MAR	ABR	MAY	JUN	JUL	AGO		ENE-AGO
<b>AGRICOLA 1/</b>	<b>475 065</b>	<b>1 567</b>	<b>379</b>	<b>639</b>	<b>5 979</b>	<b>11 130</b>	<b>1 849</b>	<b>7 402</b>	<b>55 146</b>	<b>264 504</b>	<b>224 824</b>	<b>18 239</b>	<b>4 593</b>	<b>2 393</b>	<b>578 949</b>	<b>AGRICOLA 1/</b>
Quinoa	22 691	0	0	0	0	0	0	0	1 314	20 662	9 155	0	0	0	31 131	Quinoa
Cañihua	4 313	0	0	0	0	0	0	0	475	3 106	1 146	0	0	0	4 727	Cañihua
Cebada Grano	23 111	0	0	0	0	0	0	0	132	9 144	18 398	1 456	0	0	29 130	Cebada Grano
Trigo	1 460	0	0	0	0	0	0	0	0	479	1 040	0	0	0	1 519	Trigo
Centeno Grano	65	0	0	0	0	0	0	0	0	39	37	0	0	0	76	Centeno Grano
Avena Grano	5 092	0	0	0	0	0	0	0	1 468	4 343	57	0	0	0	5 868	Avena Grano
Maíz Amiláceo	6 920	0	0	0	0	0	0	0	629	1 587	4 308	81	0	0	6 605	Maíz Amiláceo
Maíz Amarillo Duro	5 087	0	0	0	0	0	0	0	675	1 881	2 210	5	0	0	4 771	Maíz Amarillo Duro
Arroz	694	0	0	0	0	0	0	0	71	25	625	0	0	0	721	Arroz
Papa	437 320	0	0	0	9 102	18 624	0	2 622	52 357	227 577	189 099	2 323	0	0	473 978	Papa
Oca	34 627	0	0	0	0	0	0	0	463	12 732	19 184	0	0	0	32 379	Oca
Olluco	10 627	0	0	0	0	0	0	0	314	4 350	5 815	0	0	0	10 479	Olluco
Mashua	6 311	0	0	0	0	0	0	0	14	1 968	4 945	0	0	0	6 927	Mashua
Yuca	13 599	0	0	0	0	0	0	0	0	427	4 421	5 722	3 881	0	14 451	Yuca
Tarhui	1 685	0	0	0	0	0	0	0	0	770	346	0	0	0	1 116	Tarhui
Haba	12 712	0	0	0	0	418	0	1 286	2 767	5 797	3 485	0	0	0	13 335	Haba
Arveja	510	0	0	0	0	0	0	0	194	241	891	0	0	0	1 326	Arveja
Cebolla	6 410	0	0	0	0	0	0	848	1 150	2 139	1 669	180	0	0	5 986	Cebolla
Avena Forrajera	839 831	0	0	0	0	0	0	0	98 723	647 231	466 030	15 800	0	0	1 227 784	Avena Forrajera
Cebada Forrajera	279 812	0	0	0	0	0	0	0	1 460	162 500	181 843	16 308	0	0	362 111	Cebada Forrajera
Plátano	7 308	1 066	1 041	1 420	1 381	1 518	863	949	1 117	1 093	1 069	993	904	4 825	11 813	Plátano
Naranja	23 705	1 988	213	15	0	0	0	0	441	2 289	5 173	8 181	5 465	1 716	23 265	Naranja
Café	5 784	181	0	0	0	0	0	0	343	1 951	2 144	1 147	359	122	6 066	Café
Alfalfa	205 854	0	0	1 302	9 511	15 053	8 140	26 914	74 445	98 613	58 573	15 200	0	0	281 885	Alfalfa
Otros Pastos Cultivados	82 644	0	0	0	2 935	4 381	2 226	7 312	23 979	38 124	21 154	6 615	0	0	99 410	Otros Pastos Cultivados
<b>PECUARIA 1/</b>	<b>162 920</b>	<b>16 486</b>	<b>14 588</b>	<b>11 409</b>	<b>28 804</b>	<b>14 146</b>	<b>11 113</b>	<b>27 871</b>	<b>30 192</b>	<b>21 521</b>	<b>21 295</b>	<b>20 398</b>	<b>18 884</b>	<b>16 934</b>	<b>168 208</b>	<b>PECUARIA 1/</b>
Carne de Vacuno	13 378	1 673	1 498	1 152	1 073	1 045	864	1 226	1 531	2 156	2 206	1 989	1 912	1 734	13 618	Carne de Vacuno
Carne de Ovino	8 005	1 025	910	679	604	509	473	635	815	1 081	1 264	1 302	1 220	1 030	7 820	Carne de Ovino
Carne de Alpaca	3 829	489	390	326	261	180	210	310	402	595	636	652	631	521	3 957	Carne de Alpaca
Carne de Llama	1 115	134	121	88	69	92	83	98	115	162	192	194	167	137	1 148	Carne de Llama
Carne de Porcino	1 624	194	184	143	134	128	134	160	199	225	259	259	257	205	1 698	Carne de Porcino
Carne de Ave	1 914	251	241	223	211	218	201	214	219	223	257	266	264	260	1 904	Carne de Ave
Leche de Vacuno	50 767	3 507	2 885	2 466	2 612	3 493	7 191	9 627	10 594	9 813	6 692	6 054	4 558	3 676	58 205	Leche de Vacuno
Lana de Ovino	3 905	0	0	0	681	346	0	2 022	1 895	0	0	0	0	0	3 917	Lana de Ovino
Fibra de Alpaca	0	0	0	0	1 403	264	0	465	457	0	0	0	0	0	922	Fibra de Alpaca
Fibra de Llama	0	0	0	0	203	40	0	54	51	0	0	0	0	0	105	Fibra de Llama
Otros pdtos. Pecuarios	9 528	1 532	1 364	1 027	823	538	657	791	1 019	1 345	1 451	1 451	791	1 527	9 032	Otros pdtos. Pecuarios
<b>TOTAL 1/</b>	<b>637 985</b>	<b>18 053</b>	<b>14 967</b>	<b>12 048</b>	<b>34 783</b>	<b>25 276</b>	<b>12 962</b>	<b>35 272</b>	<b>85 339</b>	<b>286 025</b>	<b>246 118</b>	<b>38 637</b>	<b>23 476</b>	<b>19 327</b>	<b>747 157</b>	<b>TOTAL 1/</b>

FUENTE: Dirección Regional de Agricultura – Puno  
ELABORACIÓN: BCRP, Sucursal Puno.

NOTA: Información Preliminar  
1/ V.B.P. en miles de soles a precios de 1994

ANEXO 02

**SUPERFICIE AGRÍCOLA SEMBRADA, SEGÚN PRINCIPALES CULTIVOS**  
(Hectáreas)

PRINCIPALES CULTIVOS	2008						2009								PRINCIPALES CULTIVOS	
	AGO	AGO	SET	OCT	NOV	DIC	ENE	FEB	MAR	ABR	MAY	JUN	JUL	AGO		AGO
Quinoa	455	455	3 699	18 488	3 454	0	0	0	0	0	0	0	0	333	333	Quinoa
Cañihua	5	5	726	3 115	2 137	93	0	0	0	0	0	0	0	0	0	Cañihua
Cebada Grano	3	3	934	12 376	11 432	1 378	0	0	0	0	0	0	0	5	5	Cebada Grano
Trigo	0	0	70	969	321	62	0	0	0	0	0	0	0	0	0	Trigo
Centeno Grano	0	0	20	34	28	0	0	0	0	0	0	0	0	0	0	Centeno Grano
Avena Grano	0	0	37	3 027	3 029	14	0	0	0	0	0	0	0	0	0	Avena Grano
Maiz Amiláceo	60	60	1 444	2 683	10	0	0	0	0	0	0	0	0	149	149	Maiz Amiláceo
Maiz Amarillo Duro	182	182	1 653	1 046	23	0	0	0	0	0	0	0	0	194	194	Maiz Amarillo Duro
Arroz	48	48	124	80	197	0	0	0	0	0	0	0	0	0	0	Arroz
Papa	1 748	1 748	5 418	20 405	16 593	4 146	0	0	0	0	0	1 700	712	1 713	1 713	Papa
Oca	71	71	1 218	2 847	364	0	0	0	0	0	0	0	0	33	33	Oca
Olluco	90	90	403	850	283	0	0	0	0	0	0	0	0	50	50	Olluco
Mashua	14	14	234	595	113	0	0	0	0	0	0	0	0	5	5	Mashua
Yuca	140	140	673	570	0	0	0	0	0	0	0	0	0	0	0	Yuca
Tarhui	0	0	177	1 143	30	0	0	0	0	0	0	0	0	0	0	Tarhui
Haba	313	582	3 433	5 311	141	0	0	0	0	0	0	10	9	426	426	Haba
Arveja	269	35	265	420	2	0	0	0	0	0	0	0	0	35	35	Arveja
Cebolla	12	56	102	152	58	0	0	0	0	0	0	0	0	51	51	Cebolla
Avena Forrajera	23	0	4	5 371	24 597	20 456	705	0	0	0	0	0	0	0	0	Avena Forrajera
Cebada Forrajera	56	2	6	863	6 794	9 484	280	0	0	0	0	0	0	2	2	Cebada Forrajera
Plátano	0	0	0	0	22	31	25	9	0	0	0	0	0	0	0	Plátano
Naranja	2	0	926	0	7	15	23	41	0	0	0	0	0	0	0	Naranja
Café	0	0	0	30	125	150	141	106	0	0	0	0	0	0	0	Café
Alfalfa	0	0	0	0	0	2 863	4 484	0	0	150	0	0	0	0	0	Alfalfa
Otros Pastos Cultiv.	0	0	0	0	0	394	118	0	0	0	0	0	0	0	0	Otros Pastos Cultiv.
<b>TOTAL</b>	<b>3 491</b>	<b>3 491</b>	<b>21 566</b>	<b>80 375</b>	<b>69 760</b>	<b>39 086</b>	<b>5 776</b>	<b>156</b>	<b>0</b>	<b>150</b>	<b>0</b>	<b>1 710</b>	<b>721</b>	<b>2 996</b>	<b>2 996</b>	<b>TOTAL</b>

NOTA: Información Preliminar. Además, no incluye superficie instalada de cultivos permanentes

FUENTE: Dirección Regional de Agricultura – Puno

ELABORACIÓN: BCRP, Sucursal Puno.

ANEXO 03

**SUPERFICIE AGRÍCOLA COSECHADA, SEGÚN PRINCIPALES CULTIVOS**  
(Hectáreas)

PRINCIPALES CULTIVOS	2008						2009								PRINCIPALES CULTIVOS	
	ENE-AGO	AGO	SET	OCT	NOV	DIC	ENE	FEB	MAR	ABR	MAY	JUN	JUL	AGO		ENE-AGO
Quinua	23 385	0	0	0	0	0	0	0	798	17 778	7 519	0	0	0	26 095	Quinua
Cañihua	5 614	0	0	0	0	0	0	0	627	3 986	1 455	0	0	0	6 068	Cañihua
Cebada Grano	23 422	0	0	0	0	0	0	0	111	8 502	16 172	1 335	0	0	26 120	Cebada Grano
Trigo	1 399	0	0	0	0	0	0	0	0	519	898	0	0	0	1 417	Trigo
Centeno Grano	71	0	0	0	0	0	0	0	0	44	38	0	0	0	82	Centeno Grano
Avena Grano	5 427	0	0	0	0	0	0	0	0	1 629	4 413	55	0	0	6 097	Avena Grano
Maiz Amiláceo	4 339	0	0	0	0	0	0	0	403	1 047	2 696	51	0	0	4 197	Maiz Amiláceo
Maiz Amarillo Duro	2 997	0	0	0	0	0	0	0	395	1 135	1 371	3	0	0	2 904	Maiz Amarillo Duro
Arroz	424	0	0	0	0	0	0	0	43	20	386	0	0	0	449	Arroz
Papa	45 848	0	0	0	841	1 652	0	245	4 716	23 940	18 575	292	0	0	47 768	Papa
Oca	4 397	0	0	0	0	0	0	0	56	1 835	2 603	0	0	0	4 494	Oca
Olluco	1 663	0	0	0	0	0	0	0	39	633	939	0	0	0	1 611	Olluco
Mashua	919	0	0	0	0	0	0	0	2	277	674	0	0	0	953	Mashua
Yuca	1 333	0	0	0	0	0	0	0	0	45	430	542	366	0	1 383	Yuca
Tarhui	1 398	0	0	0	0	0	0	0	0	107	956	286	0	0	1 349	Tarhui
Haba	435	0	0	0	0	65	0	186	401	0	0	0	0	0	587	Haba
Arveja	8 455	0	0	0	0	0	0	0	65	5 709	3 106	0	0	0	8 880	Arveja
Cebolla	2	0	0	0	0	0	0	0	32	0	0	0	0	0	32	Cebolla
Avena Forrajera	543	0	0	0	0	0	0	0	0	248	442	0	0	0	690	Avena Forrajera
Cebada Forrajera	367	0	0	0	0	0	0	52	70	138	98	10	0	0	368	Cebada Forrajera
Plátano	45 318	0	0	0	0	0	0	0	4 587	28 142	17 706	676	0	0	51 111	Plátano
Naranja	15 783	0	0	0	0	0	0	0	83	7 612	8 917	816	0	0	17 428	Naranja
Café	0	0	0	0	0	1 447	0	0	0	0	0	0	0	0	0	Café
Alfalfa	0	0	0	0	0	2 336	0	0	0	0	0	0	0	0	0	Alfalfa
Otros Pastos Cultiv.	0	0	0	0	0	8 723	0	0	0	0	0	0	0	0	0	Otros Pastos Cultiv.
<b>TOTAL</b>	<b>193 539</b>	<b>0</b>	<b>0</b>	<b>0</b>	<b>841</b>	<b>14 223</b>	<b>0</b>	<b>483</b>	<b>12 428</b>	<b>103 346</b>	<b>89 394</b>	<b>4 066</b>	<b>366</b>	<b>0</b>	<b>210 083</b>	<b>TOTAL</b>

NOTA: Información Preliminar

FUENTE: Dirección Regional de Agricultura – Puno

ELABORACIÓN: BCRP, Sucursal Puno.

ANEXO 04

EXTRACCIÓN Y COMERCIALIZACIÓN PESQUERA, SEGÚN ESPECIES  
(Kgs.)

ESPECIES	2008						2009								
	ENE-AGO	AGO	SET	OCT	NOV	DIC	ENE	FEB	MAR	ABR	MAY	JUN	JUL	AGO	ENE-AGO
<b>EXTRACCION</b>	<b>5 459 398</b>	<b>746 846</b>	<b>1 134 788</b>	<b>592 340</b>	<b>1 434 018</b>	<b>1 342 889</b>	<b>1 081 406</b>	<b>806 926</b>	<b>937 003</b>	<b>759 915</b>	<b>798 529</b>	<b>473 061</b>	<b>808 937</b>	<b>1 067 906</b>	<b>6 733 683</b>
- Boga	0	0	0	0	0	0	0	0	0	0	0	0	0	0	0
- Carachi	416 385	31 328	57 226	42 216	47 349	58 310	96 980	88 020	91 428	89 068	57 306	39 647	32 304	35 123	529 876
- Ispi	800 659	13 540	120 072	71 991	14 098	24 545	11 412	11 543	13 962	16 270	30 347	49 033	59 114	60 035	251 716
-Suche	2 255	245	271	178	101	281	106	101	138	104	87	83	68	90	777
- Mauri	5 180	1 040	688	930	1 967	2 053	1 330	1 469	1 762	2 009	1 849	2 928	2 334	2 715	16 396
- Pejerrey	313 062	20 129	47 087	20 644	32 008	41 255	34 992	36 952	38 275	38 126	32 141	50 647	47 430	42 832	321 395
- Trucha Natural	68 285	5 120	9 600	7 581	3 315	4 459	2 856	2 373	3 794	3 968	3 599	5 343	5 707	7 071	34 711
- Trucha Crianza	3 853 572	675 444	899 844	448 800	1 335 180	1 211 986	933 730	666 468	787 644	610 370	673 200	325 380	661 980	920 040	5 578 812
<b>COMERCIALIZACION</b>	<b>5 362 330</b>	<b>738 957</b>	<b>1 078 545</b>	<b>568 644</b>	<b>1 413 524</b>	<b>1 314 878</b>	<b>1 062 815</b>	<b>774 370</b>	<b>902 661</b>	<b>727 343</b>	<b>768 037</b>	<b>446 098</b>	<b>777 966</b>	<b>1 033 647</b>	<b>6 492 937</b>
- Boga	0	0	0	0	0	0	0	0	0	0	0	0	0	0	0
- Carachi	354 274	19 684	44 284	31 986	36 734	45 688	85 817	70 341	73 768	71 903	45 258	31 951	25 343	27 133	431 514
- SIPI	575 249	11 078	71 908	41 496	6 825	7 763	6 255	6 614	8 977	10 680	21 769	38 787	46 733	44 912	184 727
-Suche	1 250	125	157	142	84	224	84	81	112	84	70	68	54	72	625
- Mauri	4 840	870	605	738	1 567	1 635	1 057	1 175	1 423	1 625	1 486	2 348	1 870	2 218	13 202
- Pejerrey	268 662	19 561	33 584	25 276	24 840	30 396	26 639	28 391	29 785	29 945	24 447	41 799	39 026	33 404	253 436
- Trucha Natural	63 378	4 620	7 922	6 274	2 794	3 646	2 348	1 935	3 023	3 175	2 874	4 261	4 480	5 530	27 626
- Trucha Crianza	3 853 572	675 444	889 944	443 863	1 335 180	1 211 986	933 730	659 803	779 768	604 264	666 468	322 130	655 360	910 840	5 532 363
- Otros.	241 105	7 575	30 141	18 869	5 500	13 540	6 885	6 030	5 805	5 667	5 665	4 754	5 100	9 538	49 444

FUENTE: Ministerio de la Producción - Dirección Regional de Pesquería - Puno

ELABORACIÓN: BCRP, Sucursal Puno.

**ANEXO 05**

**PRODUCCIÓN MINERA, SEGÚN PRINCIPALES MINERALES**

PRODUCTOS	2008						2009								PRODUCTOS	
	ENE-AGO	AGO	SET	OCT	NOV	DIC	ENE	FEB	MAR	ABR	MAY	JUN	JUL	AGO		ENE-AGO
MINERIA METALICA																MINERIA METALICA
Estaño (TMF)	26 028	3 187	3 237	3 353	3 262	3 156	3 135	2 857	3 023	3 201	3 066	3 203	3 302	3 271	25 059	Estaño (TMF)
Plomo (TMF)	1 338	150	150	146	131	166	251	269	244	170	192	131	148	147	1 552	Plomo (TMF)
Oro (gr-f)	2 302 123	294 737	275 409	245 451	182 301	281 289	266 428	286 910	222 516	261 925	267 278	274 479	279 082	291 727	2 150 346	Oro (gr-f)
Plata (kg-f)	34 590	4 739	4 623	4 109	3 533	4 037	4 146	3 667	4 036	3 990	3 806	3 872	4 087	4 036	31 641	Plata (kg-f)
Zinc (TMF)	1 772	178	193	184	153	205	240	185	209	169	197	112	147	172	1 431	Zinc (TMF)

FUENTE: Página web Ministerio de Energía y Minas  
ELABORACIÓN: BCRP, Sucursal Puno.

**ANEXO 06**

**PRODUCCIÓN MANUFACTURERA  
( Índice del Volumen Físico 1994=100)**

PRODUCTOS	2008						2009								PRODUCTOS	
	ENE-AGO	AGO	SET	OCT	NOV	DIC	ENE	FEB	MAR	ABR	MAY	JUN	JUL	AGO		ENE-AGO
Bebidas gaseosas	5,78	7,73	8,86	8,62	8,59	7,75	6,73	4,81	7,00	5,52	8,48	8,50	8,49	8,11	7,20	Bebidas gaseosas
Productos de panadería	165,42	153,14	170,42	181,96	174,93	175,69	163,79	167,18	164,15	173,12	168,37	181,04	161,38	231,41	176,31	Productos de panadería
Ladrillos	359,63	484,09	207,84	248,20	256,05	219,47	234,02	197,37	199,91	177,30	51,86	22,01	219,96	210,65	164,14	Ladrillos
Cemento	133,84	400,24	356,46	318,80	260,85	313,26	308,21	298,10	302,60	336,92	331,79	327,72	354,74	368,89	328,62	Cemento
Cal	620,35	513,57	592,27	604,47	520,77	245,63	468,58	561,05	521,49	574,75	701,20	322,76	324,51	198,09	459,06	Cal
Prendas de Vestir	153,46	555,60	426,39	219,25	229,91	134,06	0,00	0,00	0,00	58,06	261,50	0,00	315,38	407,66	130,32	Prendas de Vestir
Muebles	593,00	532,68	493,33	541,21	387,00	421,10	363,46	275,12	420,24	383,28	257,47	391,77	291,39	328,84	338,95	Muebles
Joyas	0,00	0,00	0,00	0,00	0,00	0,00	0,00	0,00	0,00	0,00	0,00	0,00	0,00	0,00	0,00	Joyas
<b>TOTAL</b>	<b>88,40</b>	<b>178,28</b>	<b>166,28</b>	<b>152,85</b>	<b>127,56</b>	<b>128,68</b>	<b>139,03</b>	<b>140,18</b>	<b>140,23</b>	<b>155,14</b>	<b>162,27</b>	<b>137,05</b>	<b>148,90</b>	<b>146,93</b>	<b>146,21</b>	<b>TOTAL</b>

FUENTE: Empresas manufactureras respectivas  
ELABORACIÓN: BCRP, Sucursal Puno.

ANEXO 07

**PRODUCCIÓN MANUFACTURERA**  
(Variación Real % del Índice de Valor Físico)

PRODUCTOS	2008						2009								PRODUCTOS	
	ENE-AGO	AGO	SET	OCT	NOV	DIC	ENE	FEB	MAR	ABR	MAY	JUN	JUL	AGO		ENE-AGO
Bebidas gaseosas	-7,91	8,47	19,39	18,85	11,47	12,72	8,55	-12,96	42,98	12,94	74,07	45,96	33,78	4,93	24,55	Bebidas gaseosas
Productos de panadería	5,59	-21,04	-13,42	-2,46	-6,13	-33,73	13,23	16,62	-22,45	4,72	-1,07	5,60	-1,32	51,11	6,58	Productos de panadería
Ladrillos	56,18	55,00	-10,58	-6,93	-5,72	-7,08	-4,69	-18,88	-31,48	-40,65	-82,21	-95,71	-56,74	-56,48	-54,36	Ladrillos
Cemento	145,04	337,05	263,80	259,11	307,35	639,57	364,64	422,54	348,04	465,10	424,40	152,69	56,28	-7,83	145,53	Cemento
Cal	36,63	-34,50	29,67	14,50	-19,45	-64,14	-29,00	-4,16	-28,50	-28,66	57,92	-32,96	-56,35	-61,43	-26,00	Cal
Prendas de Vestir	45,90	50,25	100,12	51,11	136,07	2 501,95	-	-	-100,00	160,80	-2,32	-100,00	121,06	-26,63	-15,08	Prendas de Vestir
Muebles	-12,64	-41,75	-40,17	-23,91	-44,84	-35,44	-56,33	-66,65	18,33	-29,63	-29,96	-9,07	-65,95	-38,27	-42,84	Muebles
Joyas	-	-	-	-	-	-	-	-	-	-	-	-	-	-	-	Joyas
<b>TOTAL</b>	<b>75,50</b>	<b>109,28</b>	<b>148,63</b>	<b>126,68</b>	<b>94,17</b>	<b>115,72</b>	<b>109,90</b>	<b>140,22</b>	<b>99,07</b>	<b>114,90</b>	<b>204,97</b>	<b>72,64</b>	<b>15,30</b>	<b>-17,58</b>	<b>65,39</b>	<b>TOTAL</b>

FUENTE: Ministerio de la Producción y Encuestas a Empresas manufactureras

ELABORACIÓN: BCRP, Sucursal Puno.



**ANEXO 08**

**ENERGÍA ELÉCTRICA, SEGÚN EMPRESAS Y CENTRALES  
(Mwh)**

	2008						2009								
	ENE-AGO	AGO	SET	OCT	NOV	DIC	ENE	FEB	MAR	ABR	MAY	JUN	JUL	AGO	ENE-AGO
1. Emp. Electro Puno	9 460	708	484	1 151	1 249	1 322	875	1 114	1 126	1 340	1 482	1 411	1 349	639	9 337
- C.H. Sandía	9 460	708	484	1 151	1 249	1 322	875	1 114	1 126	1 340	1 482	1 411	1 349	639	9 337
2. Emp. San Gabán	520 914	42 163	43 895	55 583	60 202	75 356	81 081	74 477	81 503	78 094	64 612	50 586	42 332	38 135	510 820
- C.H. San Gabán II	519 277	42 128	43 566	55 372	60 119	75 292	80 998	74 142	81 270	77 812	64 257	50 502	42 047	37 956	508 982
- C.T. Taparachi	1 382	27	297	195	78	60	74	295	188	244	350	84	266	173	1 675
- C.T. Bellavista	255	8	32	17	5	4	9	40	45	38	5	1	20	6	163
<b>TOTAL</b>	<b>530 374</b>	<b>42 871</b>	<b>44 379</b>	<b>56 734</b>	<b>61 451</b>	<b>76 678</b>	<b>81 956</b>	<b>75 591</b>	<b>82 629</b>	<b>79 435</b>	<b>66 094</b>	<b>51 998</b>	<b>43 681</b>	<b>38 774</b>	<b>520 157</b>
- Hidraulica	528 737	42 836	44 050	56 523	61 368	76 614	81 873	75 256	82 396	79 152	65 739	51 913	43 395	38 595	518 319
- Térmica	1 637	35	329	211	83	64	84	335	233	282	355	85	285	179	1 838

FUENTE: OSINERGMIN

ELABORACIÓN: BCRP, Sucursal Puno.

**ANEXO 09**

**CONSUMO DE AGUA POTABLE, SEGÚN TIPO DE CONSUMO  
(m<sup>3</sup>)**

	2008						2009								
	ENE-AGO	AGO	SET	OCT	NOV	DIC	ENE	FEB	MAR	ABR	MAY	JUN	JUL	AGO	ENE-AGO
Consumo Doméstico	6 187 110	784 857	790 818	787 933	795 605	795 375	795 375	797 906	792 861	804 059	805 048	811 217	806 075	814 714	6 427 255
Consumo Comercial	1 146 487	146 074	151 155	149 576	148 712	145 083	145 083	144 866	138 359	143 232	143 264	143 724	143 452	147 824	1 149 804
Consumo Industrial	45 054	5 873	6 177	5 434	5 638	5 679	5 679	5 876	3 792	3 968	4 035	4 132	4 072	5 635	37 189
Consumo Estatal	354 449	46 780	43 798	42 983	45 817	42 403	42 403	41 415	42 506	41 379	44 440	47 588	43 364	42 259	345 354
<b>TOTAL FACTURADO</b>	<b>7 733 100</b>	<b>983 584</b>	<b>991 948</b>	<b>985 926</b>	<b>995 772</b>	<b>988 540</b>	<b>988 540</b>	<b>990 063</b>	<b>977 518</b>	<b>992 638</b>	<b>996 787</b>	<b>1 006 661</b>	<b>996 963</b>	<b>1 010 432</b>	<b>7 959 602</b>

FUENTE: Empresas de Saneamiento de la región Puno

ELABORACIÓN: BCRP, Sucursal Puno.

ANEXO 10

ARRIBO DE TURISTAS, SEGÚN NACIONALIDAD  
(Número de Personas)

	2008						2009								ENE-AGO	
	ENE-AGO	AGO	SET	OCT	NOV	DIC	ENE	FEB	MAR	ABR	MAY	JUN	JUL	AGO		
<b>PERU</b>	<b>126 532</b>	<b>17 132</b>	<b>15 328</b>	<b>16 542</b>	<b>16 808</b>	<b>15 018</b>	<b>15 056</b>	<b>17 985</b>	<b>14 778</b>	<b>14 884</b>	<b>16 741</b>	<b>15 579</b>	<b>17 552</b>	<b>18 465</b>	<b>131 040</b>	<b>PERU</b>
<b>NORTE AMERICA</b>	<b>20 815</b>	<b>3 423</b>	<b>2 633</b>	<b>2 651</b>	<b>2 367</b>	<b>1 832</b>	<b>1 618</b>	<b>1 295</b>	<b>2 323</b>	<b>2 767</b>	<b>3 042</b>	<b>2 688</b>	<b>3 533</b>	<b>2 972</b>	<b>20 238</b>	<b>NORTE AMERICA</b>
EE.UU.	16 011	2 736	1 924	1 878	1 602	1 429	1 306	936	1 607	1 917	2 273	2 119	2 769	2 205	15 132	EE.UU.
Canadá	4 804	687	709	773	765	403	312	359	716	850	769	569	764	767	5 106	Canadá
<b>CENTRO AMERICA</b>	<b>1 050</b>	<b>124</b>	<b>145</b>	<b>135</b>	<b>131</b>	<b>140</b>	<b>76</b>	<b>54</b>	<b>65</b>	<b>177</b>	<b>127</b>	<b>81</b>	<b>224</b>	<b>133</b>	<b>937</b>	<b>CENTRO AMERICA</b>
México	769	90	84	117	45	118	58	28	50	137	69	40	136	98	616	México
Otros países	281	34	61	18	86	22	18	26	15	40	58	41	88	35	321	Otros países
<b>SUD AMERICA</b>	<b>12 154</b>	<b>1 579</b>	<b>1 594</b>	<b>1 329</b>	<b>902</b>	<b>971</b>	<b>2 209</b>	<b>2 198</b>	<b>1 378</b>	<b>1 369</b>	<b>2 539</b>	<b>1 319</b>	<b>2 573</b>	<b>1 277</b>	<b>14 862</b>	<b>SUD AMERICA</b>
Argentina	3 947	648	687	468	227	121	656	336	419	537	584	405	963	457	4 357	Argentina
Bolivia	2 398	242	265	216	251	205	262	892	508	196	1 047	197	169	221	3 492	Bolivia
Brasil	3 075	267	377	354	211	342	795	408	229	406	501	470	1 029	349	4 187	Brasil
Chile	1 059	67	81	42	41	44	137	427	98	44	155	67	104	55	1 087	Chile
Colombia	1 232	222	126	141	138	210	285	69	93	141	128	105	246	112	1 179	Colombia
Ecuador	209	54	23	14	21	22	25	57	24	18	99	18	40	42	323	Ecuador
Venezuela	234	79	35	94	13	27	49	9	7	27	25	57	22	41	237	Venezuela
<b>EUROPA</b>	<b>71 695</b>	<b>17 599</b>	<b>12 752</b>	<b>14 448</b>	<b>12 504</b>	<b>4 323</b>	<b>4 518</b>	<b>4 936</b>	<b>6 260</b>	<b>8 440</b>	<b>8 749</b>	<b>6 579</b>	<b>10 862</b>	<b>13 711</b>	<b>64 055</b>	<b>EUROPA</b>
Inglaterra	13 182	2 629	2 572	2 276	1 587	560	789	678	892	1 230	1 614	1 356	1 601	1 849	10 009	Inglaterra
Alemania	9 047	2 077	1 458	1 873	1 784	593	723	825	1 164	1 082	1 024	646	1 116	1 381	7 961	Alemania
España	7 105	3 352	1 338	1 511	850	407	323	327	295	724	464	473	1 242	2 660	6 508	España
Francia	16 382	3 427	2 901	3 349	3 080	856	883	1 181	1 636	2 385	2 924	1 854	2 370	2 810	16 043	Francia
Italia	5 906	2 542	697	583	694	302	291	314	369	268	353	579	652	1 977	4 803	Italia
Otros Países	20 073	3 572	3 786	4 856	4 509	1 605	1 509	1 611	1 904	2 751	2 370	1 671	3 881	3 034	18 731	Otros Países
<b>ASIA</b>	<b>14 689</b>	<b>1 948</b>	<b>2 689</b>	<b>1 892</b>	<b>1 237</b>	<b>1 466</b>	<b>1 207</b>	<b>1 640</b>	<b>1 778</b>	<b>1 361</b>	<b>1 735</b>	<b>932</b>	<b>942</b>	<b>1 425</b>	<b>11 020</b>	<b>ASIA</b>
Japon	10 636	1 451	2 316	1 256	939	1 137	813	1 281	1 408	902	1 355	717	561	967	8 004	Japon
Corea	2 034	186	46	107	107	68	70	114	101	94	44	8	50	139	620	Corea
Otros Países	2 019	311	327	529	191	261	324	245	269	365	336	207	331	319	2 396	Otros Países
<b>AFRICA</b>	<b>228</b>	<b>19</b>	<b>44</b>	<b>73</b>	<b>43</b>	<b>33</b>	<b>14</b>	<b>5</b>	<b>979</b>	<b>33</b>	<b>41</b>	<b>10</b>	<b>61</b>	<b>42</b>	<b>1 185</b>	<b>AFRICA</b>
<b>OTROS</b>	<b>7 592</b>	<b>972</b>	<b>1 431</b>	<b>1 299</b>	<b>1 002</b>	<b>801</b>	<b>883</b>	<b>464</b>	<b>474</b>	<b>1 221</b>	<b>986</b>	<b>880</b>	<b>1 118</b>	<b>973</b>	<b>6 999</b>	<b>OTROS</b>
TOTAL NACIONALES	126 532	17 132	15 328	16 542	16 808	15 018	15 056	17 985	14 778	14 884	16 741	15 579	17 552	18 465	131 040	TOTAL NACIONALES
TOTAL EXTRANJEROS	128 223	25 664	21 288	21 827	18 186	9 566	10 525	10 592	13 257	15 368	17 219	12 489	19 313	20 533	119 296	TOTAL EXTRANJEROS
<b>TOTAL GENERAL</b>	<b>254 755</b>	<b>42 796</b>	<b>36 616</b>	<b>38 369</b>	<b>34 994</b>	<b>24 584</b>	<b>25 581</b>	<b>28 577</b>	<b>28 035</b>	<b>30 252</b>	<b>33 960</b>	<b>28 068</b>	<b>36 865</b>	<b>38 998</b>	<b>250 336</b>	<b>TOTAL GENERAL</b>

FUENTE : MITINCI - Puno y Juliaca  
ELABORACIÓN: BCRP, Sucursal Puno.

ANEXO 11

PERNOCTACIONES DE TURISTAS, SEGÚN NACIONALIDAD  
(Número de Personas)

	2008						2009									
	ENE-AGO	AGO	SET	OCT	NOV	DIC	ENE	FEB	MAR	ABR	MAY	JUN	JUL	AGO		
<b>PERU</b>	<b>164 905</b>	<b>21 764</b>	<b>19 611</b>	<b>21 607</b>	<b>22 622</b>	<b>18 309</b>	<b>18 630</b>	<b>23 406</b>	<b>18 570</b>	<b>19 354</b>	<b>21 664</b>	<b>20 070</b>	<b>22 406</b>	<b>23 259</b>	<b>167 359</b>	<b>PERU</b>
<b>NORTE AMERICA</b>	<b>35 353</b>	<b>5 780</b>	<b>4 463</b>	<b>4 757</b>	<b>4 103</b>	<b>3 149</b>	<b>2 862</b>	<b>2 414</b>	<b>3 898</b>	<b>4 930</b>	<b>5 206</b>	<b>4 585</b>	<b>5 954</b>	<b>4 994</b>	<b>34 843</b>	<b>NORTE AMERICA</b>
EE.UU.	28 081	4 768	3 461	3 435	2 943	2 468	2 310	1 788	2 834	3 557	3 994	3 631	4 811	3 840	26 765	EE.UU.
Canadá	7 272	1 012	1 002	1 322	1 160	681	552	626	1 064	1 373	1 212	954	1 143	1 154	8 078	Canadá
<b>CENTRO AMERICA</b>	<b>1 884</b>	<b>236</b>	<b>255</b>	<b>247</b>	<b>203</b>	<b>250</b>	<b>131</b>	<b>104</b>	<b>130</b>	<b>323</b>	<b>332</b>	<b>241</b>	<b>378</b>	<b>222</b>	<b>1 861</b>	<b>CENTRO AMERICA</b>
México	1 394	174	170	220	73	202	102	56	103	245	211	170	238	170	1 295	México
Otros países	490	62	85	27	130	48	29	48	27	78	121	71	140	52	566	Otros países
<b>SUD AMERICA</b>	<b>19 213</b>	<b>2 445</b>	<b>2 394</b>	<b>2 089</b>	<b>1 403</b>	<b>1 601</b>	<b>3 142</b>	<b>2 784</b>	<b>1 963</b>	<b>2 200</b>	<b>5 251</b>	<b>2 180</b>	<b>4 271</b>	<b>2 045</b>	<b>23 836</b>	<b>SUD AMERICA</b>
Argentina	6 447	1 131	1 041	794	415	190	891	491	712	894	970	696	1 676	772	7 102	Argentina
Bolivia	3 287	277	298	252	318	247	268	923	570	245	2 215	241	255	288	5 005	Bolivia
Brasil	4 886	395	606	536	321	574	1 087	625	371	698	968	816	1 714	576	6 855	Brasil
Chile	1 791	96	159	79	58	68	172	537	128	62	475	131	138	71	1 714	Chile
Colombia	2 106	352	203	239	238	441	616	103	143	223	346	181	404	209	2 225	Colombia
Ecuador	308	69	33	24	31	43	26	85	27	25	225	28	49	53	518	Ecuador
Venezuela	388	125	54	165	22	38	82	20	12	53	52	87	35	76	417	Venezuela
<b>EUROPA</b>	<b>109 518</b>	<b>27 448</b>	<b>19 408</b>	<b>21 915</b>	<b>19 242</b>	<b>6 484</b>	<b>6 725</b>	<b>7 528</b>	<b>9 528</b>	<b>13 126</b>	<b>13 950</b>	<b>10 765</b>	<b>16 322</b>	<b>21 407</b>	<b>99 351</b>	<b>EUROPA</b>
Inglaterra	19 588	3 992	3 844	3 347	2 339	818	1 052	894	1 354	1 885	2 365	2 002	2 356	2 771	14 679	Inglaterra
Alemania	13 038	2 968	2 154	2 734	2 483	844	1 000	1 139	1 621	1 742	1 523	1 068	1 541	2 046	11 680	Alemania
España	11 782	5 613	2 246	2 486	1 514	710	522	562	471	1 190	782	832	2 067	4 412	10 838	España
Francia	24 926	5 065	4 357	5 279	5 098	1 293	1 456	2 009	2 648	3 704	4 897	2 959	3 373	4 234	25 280	Francia
Italia	10 544	4 533	1 237	975	1 261	475	496	577	668	536	636	1 096	1 132	3 522	8 663	Italia
Otros Países	29 640	5 277	5 570	7 094	6 547	2 344	2 199	2 347	2 766	4 069	3 747	2 808	5 853	4 422	28 211	Otros Países
<b>ASIA</b>	<b>17 173</b>	<b>2 383</b>	<b>3 051</b>	<b>2 300</b>	<b>1 432</b>	<b>1 703</b>	<b>1 458</b>	<b>1 940</b>	<b>1 969</b>	<b>1 603</b>	<b>2 077</b>	<b>1 098</b>	<b>1 207</b>	<b>1 695</b>	<b>13 047</b>	<b>ASIA</b>
Japon	11 860	1 635	2 544	1 379	1 006	1 246	895	1 427	1 543	1 007	1 473	786	624	1 077	8 832	Japon
Corea	2 156	215	58	138	114	79	89	148	117	108	49	10	67	149	737	Corea
Otros Países	3 157	533	449	783	312	378	474	365	309	488	555	302	516	469	3 478	Otros Países
<b>AFRICA</b>	<b>373</b>	<b>31</b>	<b>57</b>	<b>96</b>	<b>60</b>	<b>45</b>	<b>19</b>	<b>7</b>	<b>1 518</b>	<b>56</b>	<b>62</b>	<b>17</b>	<b>117</b>	<b>64</b>	<b>1 860</b>	<b>AFRICA</b>
<b>OTROS</b>	<b>11 504</b>	<b>1 535</b>	<b>2 069</b>	<b>2 013</b>	<b>1 490</b>	<b>1 167</b>	<b>1 335</b>	<b>703</b>	<b>722</b>	<b>1 872</b>	<b>1 787</b>	<b>1 370</b>	<b>1 734</b>	<b>1 518</b>	<b>11 041</b>	<b>OTROS</b>
TOTAL NACIONALES	164 905	21 764	19 611	21 607	22 622	18 309	18 630	23 406	18 570	19 354	21 664	20 070	22 406	23 259	167 359	TOTAL NACIONALES
TOTAL EXTRANJEROS	195 018	39 858	31 697	33 417	27 933	14 399	15 672	15 480	19 728	24 110	28 665	20 256	29 983	31 945	185 839	TOTAL EXTRANJEROS
<b>TOTAL GENERAL</b>	<b>359 923</b>	<b>61 622</b>	<b>51 308</b>	<b>55 024</b>	<b>50 555</b>	<b>32 708</b>	<b>34 302</b>	<b>38 886</b>	<b>38 298</b>	<b>43 464</b>	<b>50 329</b>	<b>40 326</b>	<b>52 389</b>	<b>55 204</b>	<b>353 198</b>	<b>TOTAL GENERAL</b>

FUENTE : MITINCI - Puno y Juliaca  
ELABORACIÓN: BCRP, Sucursal Puno.

**ANEXO 12**

**EMPLEO FORMAL URBANO EN EMPRESAS DE 10 A MAS TRABAJADORES POR SECTORES ECONÓMICOS**  
(Variación porcentual con respecto al mismo mes año anterior)

Año	Mes	Comercio	Electricidad, gas y agua	Extractivo	Industria	Servicios	Transportes y Comunicaciones	Total
2007	SET	-27,0	0,0	9,3	7,8	6,2	11,1	5,8
	OCT	-4,0	0,0	11,0	6,7	3,4	14,7	3,7
	NOV	-1,9	0,0	6,7	5,9	8,4	17,1	7,5
	DIC	-2,1	0,0	8,2	4,0	8,3	16,6	7,3
2008	ENE	-1,0	0,0	8,2	12,6	11,3	11,9	10,1
	FEB	-0,3	0,0	40,5	19,6	5,5	11,7	7,6
	MAR	1,4	0,0	39,2	14,3	4,1	12,8	6,3
	ABR	3,3	0,0	41,0	26,5	4,0	12,0	7,4
	MAY	2,8	0,0	48,6	24,7	4,8	11,5	7,5
	JUN	4,7	0,0	45,9	27,4	7,7	5,4	9,6
	JUL	7,2	0,0	45,9	19,0	8,5	5,3	9,8
	AGO	9,3	0,0	50,7	18,7	8,2	1,7	9,9
	SET	12,9	0,0	48,8	17,5	17,7	9,8	17,3
	OCT	16,7	0,0	44,4	17,5	10,5	2,9	11,9
	NOV	12,8	0,0	45,0	17,8	13,9	4,8	14,1
	DIC	11,6	0,0	48,1	18,3	12,8	4,2	13,3
2009	ENE	14,3	0,0	45,6	13,3	12,1	4,7	13,8
	FEB	13,2	0,0	4,5	2,0	12,8	5,1	12,1
	MAR	13,5	0,0	13,6	4,1	12,7	3,2	12,2
	ABR	12,1	0,0	10,0	1,6	32,8	1,7	25,0
	MAY	9,8	0,0	10,9	1,4	17,3	-1,0	14,2
	JUN	6,7	0,0	12,0	1,3	14,6	4,1	12,2
	JUL	9,8	0,0	10,2	2,3	6,3	2,6	9,7
	AGO	8,9	0,0	9,3	-1,9	7,1	4,2	6,8

FUENTE : Ministerio de Trabajo y Promoción del Empleo  
ELABORACIÓN: BCRP, Sucursal Puno.

**ANEXO 13**

**TIPO DE CAMBIO EN EL MERCADO PARALELO DE LA CIUDAD DE PUNO: 2003-2009**

(Soles por dólar)

	2003			2004			2005			2006			2007			2008			2009		
	COMP	VENTA	PROM.	COMP	VENTA	PROM	COMP	VENTA	PROM	COMP	VENTA	PROM	COMP	VENTA	PROM	COMP	VENTA	PROM	COMP	VENTA	PROM
ENERO	3,49	3,52	3,50	3,46	3,48	3,47	3,27	3,29	3,28	3,40	3,43	3,41	3,19	3,21	3,20	2,95	2,97	2,96	3,08	3,11	3,10
FEBRERO	3,47	3,49	3,48	3,47	3,49	3,48	3,25	3,27	3,26	3,29	3,32	3,31	3,18	3,20	3,19	2,89	2,91	2,90	3,21	3,24	3,22
MARZO	3,47	3,49	3,48	3,46	3,49	3,48	3,25	3,27	3,26	3,33	3,36	3,34	3,18	3,20	3,19	2,80	2,82	2,81	3,17	3,20	3,19
ABRIL	3,46	3,48	3,47	3,46	3,48	3,47	3,23	3,26	3,25	3,33	3,36	3,35	3,17	3,19	3,18	2,72	2,74	2,73	3,08	3,11	3,10
MAYO	3,46	3,48	3,47	3,47	3,49	3,48	3,25	3,27	3,26	3,28	3,31	3,29	3,16	3,18	3,17	2,81	2,83	2,82	2,97	3,00	2,98
JUNIO	3,48	3,50	3,49	3,47	3,49	3,48	3,24	3,26	3,25	3,27	3,29	3,28	3,16	3,18	3,17	2,87	2,91	2,89	2,98	3,00	2,99
JULIO	3,47	3,49	3,48	3,45	3,47	3,46	3,25	3,27	3,26	3,25	3,27	3,26	3,16	3,18	3,17	2,86	2,89	2,87	2,99	3,02	3,01
AGOSTO	3,47	3,49	3,48	3,40	3,42	3,41	3,25	3,27	3,26	3,22	3,25	3,23	3,15	3,17	3,16	2,87	2,91	2,89	2,96	2,98	2,97
SETIEMBRE	3,47	3,49	3,48	3,34	3,36	3,35	3,29	3,32	3,30	3,23	3,25	3,24	3,13	3,15	3,14	2,95	2,98	2,96			
OCTUBRE	3,47	3,49	3,48	3,31	3,33	3,32	3,36	3,40	3,38	3,23	3,25	3,24	3,01	3,03	3,02	3,04	3,09	3,06			
NOVIEMBRE	3,47	3,48	3,48	3,30	3,32	3,31	3,37	3,39	3,38	3,21	3,23	3,22	2,99	3,01	3,00	3,08	3,10	3,09			
DICIEMBRE	3,47	3,49	3,48	3,27	3,30	3,29	3,40	3,43	3,42	3,20	3,23	3,22	2,97	3,00	2,99	3,08	3,11	3,10			

FUENTE: Cambistas informales ciudad de Puno

ELABORACIÓN: BCRP, Sucursal Puno.

ANEXO 14

EXPORTACIONES (FOB), SEGÚN GRUPO DE PRODUCTOS  
(Miles de US\$)

RUBROS	2008						2009								
	ENE-AGO	AGO	SET	OCT	NOV	DIC	ENE	FEB	MAR	ABR	MAY	JUN	JUL	AGO	ENE-AGO
<b>1. PROD. TRADICIONALES</b>	<b>149 307,1</b>	<b>18 565,7</b>	<b>22 759,5</b>	<b>24 225,4</b>	<b>21 767,1</b>	<b>17 243,4</b>	<b>25 347,1</b>	<b>35 643,9</b>	<b>20 234,6</b>	<b>24 377,4</b>	<b>28 348,4</b>	<b>23 454,2</b>	<b>30 979,0</b>	<b>27 482,6</b>	<b>215 867,3</b>
. Agropecuarios	2 436,2	308,0	929,7	663,5	995,7	451,7	212,0	0,0	0,0	0,0	0,0	0,0	0,0	271,4	483,4
. Pesqueros	0,0	0,0	0,0	0,0	0,0	0,0	0,0	0,0	0,0	0,0	0,0	0,0	0,0	0,0	0,0
. Mineros	146 870,9	18 257,8	21 829,8	23 561,9	20 771,3	16 771,7	25 135,1	35 643,9	20 234,6	24 377,4	28 348,4	23 454,2	30 979,0	27 211,2	215 383,8
. Petróleo y derivados	0,0	0,0	0,0	0,0	0,0	20,0	00,0	0,0	0,0	0,0	0,0	0,0	0,0	0,0	0,0
<b>2. PROD. NO TRADICIONALES</b>	<b>1 237,0</b>	<b>167,5</b>	<b>279,4</b>	<b>318,8</b>	<b>211,9</b>	<b>106,9</b>	<b>62,6</b>	<b>158,7</b>	<b>537,5</b>	<b>236,8</b>	<b>594,5</b>	<b>382,1</b>	<b>402,0</b>	<b>403,2</b>	<b>2 777,4</b>
. Agropecuarios	79,9	21,8	0,0	38,2	0,0	0,0	0,0	3,9	0,0	26,5	37,3	0,0	25,8	30,2	123,7
. Pesqueros	647,3	95,2	201,9	184,6	155,1	9,8	26,6	5,4	474,9	11,7	188,8	192,0	206,7	110,2	1 216,3
. Textiles	306,9	45,5	69,2	86,2	46,8	56,4	30,8	144,6	55,9	195,5	365,7	188,3	165,3	257,2	1 403,3
. Maderas y papeles, y sus manuf.	46,7	0,0	0,0	0,2	0,2	0,4	0,0	0,0	0,2	0,0	0,0	0,0	0,0	0,0	0,2
. Químicos	9,3	2,0	2,8	3,5	2,4	37,1	3,0	4,8	5,2	2,7	2,6	1,3	4,1	5,3	28,9
. Minería no metálica	35,4	2,2	4,2	4,8	6,7	3,2	1,7	0,0	0,7	0,0	0,0	0,0	0,0	0,0	2,4
. Sidero metalúrgicos y joyería	82,5	0,6	0,1	1,2	0,4	0,0	0,5	0,1	0,4	0,3	0,0	0,5	0,0	0,0	1,9
. Metal Mecánico	0,7	0,0	0,0	0,0	0,0	0,0	0,0	0,0	0,3	0,0	0,1	0,0	0,0	0,0	0,4
. Resto de no tradicionales 1/	28,3	0,2	1,3	0,2	0,3	0,0	0,1	0,0	0,0	0,0	0,0	0,0	0,0	0,3	0,4
<b>3. TOTAL</b>	<b>150 544,2</b>	<b>18 733,3</b>	<b>23 039,0</b>	<b>24 544,2</b>	<b>21 979,0</b>	<b>17 350,4</b>	<b>25 409,7</b>	<b>35 802,7</b>	<b>20 772,1</b>	<b>24 614,3</b>	<b>28 942,8</b>	<b>23 836,3</b>	<b>31 381,1</b>	<b>27 885,8</b>	<b>218 644,7</b>

1/ Sombreros de punto, fundas, instrumentos musicales, pieles y sus manufacturas.

FUENTE: SUNAT. [www.sunat.gob.pe](http://www.sunat.gob.pe)

ELABORACION: BCRP, Sucursal Puno.

ANEXO 15

REGION PUNO: EXPORTACIONES DE PRODUCTOS TRADICIONALES

(Miles de US\$)

TIPO	2008						2009								
	ENE-AGO	AGO	SET	OCT	NOV	DIC	ENE	FEB	MAR	ABR	MAY	JUN	JUL	AGO	ENE-AGO
<b>AGROPECUARIOS</b>	<b>2 436,2</b>	<b>308,0</b>	<b>929,7</b>	<b>663,5</b>	<b>995,7</b>	<b>451,7</b>	<b>212,0</b>	<b>0,0</b>	<b>0,0</b>	<b>0,0</b>	<b>0,0</b>	<b>0,0</b>	<b>0,0</b>	<b>271,4</b>	<b>483,4</b>
Café															
Volumen (TM)	99,4	80,0	95,6	57,3	171,5	134,1	38,0	0,0	0,0	0,0	0,0	0,0	0,0	76,2	114,2
Valor (Miles US\$)	523,7	308,0	359,7	203,6	617,8	451,7	139,0	0,0	0,0	0,0	0,0	0,0	0,0	271,4	410,4
Lana sin cardar ni peinar															
Volumen (TM)	891,3	0,0	258,5	210,4	219,5	0,0	97,1	0,0	0,0	0,0	0,0	0,0	0,0	0,0	97,1
Valor (Miles US\$)	1 912,5	0,0	570,0	459,9	377,9	0,0	73,0	0,0	0,0	0,0	0,0	0,0	0,0	0,0	73,0
Resto de agropecuarios 1/															
<b>MINEROS</b>	<b>146 870,9</b>	<b>18 257,8</b>	<b>21 829,8</b>	<b>23 561,9</b>	<b>20 771,3</b>	<b>16 771,7</b>	<b>25 135,1</b>	<b>35 643,9</b>	<b>20 234,6</b>	<b>24 377,4</b>	<b>28 348,4</b>	<b>23 454,2</b>	<b>30 979,0</b>	<b>27 211,2</b>	<b>215 383,8</b>
Estaño															
Volumen (TM)	1 142,4	244,9	134,9	210,0	164,8	40,0	74,9	40,0	360,5	25,0	30,0	20,0	149,8	175,1	875,3
Valor (Miles US\$)	21 922,8	5 734,3	2 851,3	4 621,6	2 679,6	513,6	1 021,2	471,4	466,6	295,6	405,4	278,1	2 214,1	2 680,4	7 832,8
Oro															
Volumen (TM)	1 414,8	681,4	0,6	0,8	0,7	0,6	787,5	1,2	0,7	0,9	1,0	0,7	1,0	0,9	793,8
Valor (Miles US\$)	113 504,3	11 521,5	15 827,1	18 940,3	15 177,7	15 210,2	24 053,3	34 597,9	19 693,6	23 093,6	26 528,3	21 031,5	26 778,1	24 530,8	200 307,1
Zinc															
Volumen (TM)	2 379,4	2 196,2	1 132,6	0,0	239,7	470,3	0,0	0,0	187,1	0,0	442,8	0,0	119,4	0,0	749,3
Valor (Miles US\$)	1 129,4	1 002,0	514,4	0,0	59,0	92,6	0,0	0,0	74,4	0,0	223,6	0,0	51,0	0,0	349,1
Cobre															
Volumen (TM)	1 092,3	1 820,7	0,0	0,0	0,0	0,0	0,0	0,0	0,0	0,0	0,0	0,0	0,0	0,0	1 820,7
Valor (Miles US\$)	2 962,6	2 890,6	0,0	0,0	0,0	0,0	0,0	0,0	0,0	0,0	0,0	0,0	0,0	0,0	2 890,6
Resto de mineros 2/															
Volumen	0,0	0,0	0,0	0,0	0,0	0,0	0,0	0,0	0,0	0,0	5,6	0,0	0,0	0,0	1 950,5
Valor	0,0	0,0	0,0	0,0	0,0	0,0	0,0	0,0	0,0	0,0	60,5	0,0	0,0	0,0	4 004,3
<b>TOTAL</b>	<b>149 307,1</b>	<b>18 565,7</b>	<b>22 759,5</b>	<b>24 225,4</b>	<b>21 767,1</b>	<b>17 243,4</b>	<b>25 347,1</b>	<b>35 643,9</b>	<b>20 234,6</b>	<b>24 377,4</b>	<b>28 348,4</b>	<b>23 454,2</b>	<b>30 979,0</b>	<b>27 482,6</b>	<b>215 867,3</b>

1/ Comprende cueros y pieles en bruto.

2/ Comprende minerales como Molibdeno, Volframio y sus concentrados.

FUENTE: SUNAT. [www.sunat.gob.pe](http://www.sunat.gob.pe)

ELABORACION: BCRP, Sucursal Puno.

ANEXO 16

EXPORTACIONES DE PRODUCTOS NO TRADICIONALES

(Miles de US\$)

TIPO	2008						2009								
	ENE-AGO	AGO	SET	OCT	NOV	DIC	ENE	FEB	MAR	ABR	MAY	JUN	JUL	AGO	ENE-AGO
<b>AGROPECUARIOS</b>	<b>79,9</b>	<b>21,8</b>	<b>0,0</b>	<b>38,2</b>	<b>0,0</b>	<b>0,0</b>	<b>0,0</b>	<b>3,9</b>	<b>0,0</b>	<b>26,5</b>	<b>37,3</b>	<b>0,0</b>	<b>25,8</b>	<b>30,2</b>	<b>123,7</b>
Quinoa excepto para la siembra	0,0	0,0	0,0	0,0	0,0	0,0	0,0	3,2	0,0	2,6	0,0	0,0	0,0	0,0	5,8
Resto	79,9	21,8	0,0	38,2	0,0	0,0	0,0	0,7	0,0	23,9	37,3	0,0	25,8	30,2	117,9
<b>PESQUEROS</b>	<b>647,3</b>	<b>95,2</b>	<b>201,9</b>	<b>184,6</b>	<b>155,1</b>	<b>9,8</b>	<b>26,6</b>	<b>5,4</b>	<b>474,9</b>	<b>11,7</b>	<b>188,8</b>	<b>192,0</b>	<b>206,7</b>	<b>110,2</b>	<b>1 216,3</b>
Trucha Congelada	601,8	95,2	201,9	166,2	132,3	9,8	26,6	5,4	474,9	11,7	188,8	192,0	165,0	110,2	1 174,5
Preparaciones y conservas	45,5	0,0	0,0	18,3	22,8	0,0	0,0	0,0	0,0	0,0	0,0	0,0	41,7	0,0	41,7
Textiles	306,9	<b>45,5</b>	<b>69,2</b>	<b>86,2</b>	<b>46,8</b>	<b>56,4</b>	<b>30,8</b>	<b>144,6</b>	<b>55,9</b>	<b>195,5</b>	<b>365,7</b>	<b>188,3</b>	<b>165,3</b>	<b>257,2</b>	<b>1 403,3</b>
Prendas de vestir y otras confecciones	88,9	9,0	13,2	23,6	13,2	27,2	6,1	12,6	53,4	58,9	27,4	26,5	88,7	20,4	294,1
Fibras textiles	0,0	0,0	0,0	0,0	0,0	0,0	0,0	131,9	0,0	136,6	0,0	1,7	0,0	0,0	270,2
Hilados	1,4	0,3	0,0	0,3	0,0	1,1	0,0	0,0	0,1	0,0	0,0	2,8	0,0	0,1	3,0
Tejidos	216,6	36,2	56,0	62,2	33,6	28,0	24,6	0,1	2,4	0,0	338,3	157,3	76,6	236,7	836,0
<b>MADERAS Y PAPELES Y SUS MANUFACTURAS</b>	<b>46,7</b>	<b>0,0</b>	<b>0,0</b>	<b>0,2</b>	<b>0,2</b>	<b>0,4</b>	<b>0,0</b>	<b>0,0</b>	<b>0,2</b>	<b>0,0</b>	<b>0,0</b>	<b>0,0</b>	<b>0,0</b>	<b>0,0</b>	<b>0,2</b>
Artículos Impresos	0,8	0,0	0,0	0,0	0,2	0,0	0,0	0,0	0,0	0,0	0,0	0,0	0,0	0,0	0,0
Manufacturas de papel y cartón	4,0	0,0	0,0	0,2	0,0	0,4	0,0	0,0	0,0	0,0	0,0	0,0	0,0	0,0	0,0
Muebles de madera, y sus partes	0,0	0,0	0,0	0,0	0,0	0,0	0,0	0,0	0,2	0,0	0,0	0,0	0,0	0,0	0,2
<b>QUIMICOS</b>	<b>9,3</b>	<b>2,0</b>	<b>2,8</b>	<b>3,5</b>	<b>2,4</b>	<b>37,1</b>	<b>3,0</b>	<b>4,8</b>	<b>5,2</b>	<b>2,7</b>	<b>2,6</b>	<b>1,3</b>	<b>4,1</b>	<b>5,3</b>	<b>28,9</b>
Artículos manufacturados de plástico	0,0	0,0	0,0	0,0	0,0	0,3	0,0	0,0	4,2	2,7	2,2	1,3	4,1	3,1	17,7
Productos químicos orgánicos e inorgánicos	1,2	0,2	0,6	1,2	0,4	1,1	0,1	0,0	0,5	0,0	0,4	0,0	0,0	0,0	1,1
Resto	8,1	1,8	2,2	2,3	1,9	35,6	2,8	4,8	0,4	0,0	0,0	0,0	0,0	0,1	8,1
<b>MINERALES NO METALICOS</b>	<b>35,4</b>	<b>2,2</b>	<b>4,2</b>	<b>4,8</b>	<b>6,7</b>	<b>3,2</b>	<b>1,7</b>	<b>0,0</b>	<b>0,7</b>	<b>0,0</b>	<b>0,0</b>	<b>0,0</b>	<b>0,0</b>	<b>0,0</b>	<b>2,4</b>
Artículos de cerámica	32,1	2,0	4,2	4,7	6,7	3,0	1,7	0,0	0,6	0,0	0,0	0,0	0,0	0,0	2,3
Resto	3,3	0,2	0,0	0,0	0,0	0,0	0,0	0,0	0,0	0,0	0,0	0,0	0,0	0,0	0,0
<b>SIDERO-METALURGICOS Y JOYERIA</b>	<b>82,5</b>	<b>0,6</b>	<b>0,1</b>	<b>1,2</b>	<b>0,4</b>	<b>0,0</b>	<b>0,5</b>	<b>0,1</b>	<b>0,4</b>	<b>0,3</b>	<b>0,0</b>	<b>0,5</b>	<b>0,0</b>	<b>0,0</b>	<b>1,9</b>
Artículos de joyería	78,1	0,6	0,0	0,0	0,4	0,0	0,5	0,0	0,0	0,0	0,0	0,0	0,0	0,0	0,5
Manufacturas de metales comunes	4,3	0,0	0,1	1,2	0,0	0,0	0,0	0,1	0,4	0,3	0,0	0,5	0,0	0,0	1,4
<b>METAL-MECANICOS</b>	<b>0,7</b>	<b>0,0</b>	<b>0,0</b>	<b>0,0</b>	<b>0,0</b>	<b>0,0</b>	<b>0,0</b>	<b>0,0</b>	<b>0,3</b>	<b>0,0</b>	<b>0,1</b>	<b>0,0</b>	<b>0,0</b>	<b>0,0</b>	<b>0,4</b>
Artículos manufacturados de hierro o acero	0,2	0,0	0,0	0,0	0,0	0,0	0,0	0,0	0,2	0,0	0,0	0,0	0,0	0,0	0,2
Maquinaria y equipo industrial, y sus partes	0,5	0,0	0,0	0,0	0,0	0,0	0,0	0,0	0,0	0,0	0,0	0,0	0,0	0,0	0,0
<b>OTROS 1/</b>	<b>28,3</b>	<b>0,2</b>	<b>1,3</b>	<b>0,2</b>	<b>0,3</b>	<b>0,0</b>	<b>0,1</b>	<b>0,0</b>	<b>0,0</b>	<b>0,0</b>	<b>0,0</b>	<b>0,0</b>	<b>0,0</b>	<b>0,3</b>	<b>0,4</b>
<b>PRODUCTOS NO TRADICIONALES</b>	<b>1 237,0</b>	<b>167,5</b>	<b>279,4</b>	<b>318,8</b>	<b>211,9</b>	<b>106,9</b>	<b>62,6</b>	<b>158,7</b>	<b>537,5</b>	<b>236,8</b>	<b>594,5</b>	<b>382,1</b>	<b>402,0</b>	<b>403,2</b>	<b>2 777,4</b>

1/ Sombreros de punto, fundas, instrumentos musicales, pieles y sus manufacturas.

FUENTE: SUNAT. [www.sunat.gob.pe](http://www.sunat.gob.pe)

ELABORACION: BCRP, Sucursal Puno.



ANEXO 17

EXPORTACIONES FOB POR BLOQUE ECONOMICO Y PAISES

(Miles de US\$)

BLOQUE ECONOMICO	2008						2009						ENE-AGO		
	ENE-AGO	AGO	SET	OCT	NOV	DIC	ENE	FEB	MAR	ABR	MAY	JUN		JUL	
<b>I. AMERICA</b>	<b>24 665,1</b>	<b>6 021,1</b>	<b>4 045,8</b>	<b>5 272,1</b>	<b>3 235,2</b>	<b>659,5</b>	<b>1 180,3</b>	<b>617,4</b>	<b>830,7</b>	<b>470,2</b>	<b>924,7</b>	<b>583,3</b>	<b>1 030,6</b>	<b>590,3</b>	<b>6 227,5</b>
<b>TLCAN</b>	<b>698,7</b>	<b>272,1</b>	<b>260,7</b>	<b>182,8</b>	<b>172,1</b>	<b>88,3</b>	<b>79,3</b>	<b>3,6</b>	<b>353,2</b>	<b>19,8</b>	<b>149,7</b>	<b>149,2</b>	<b>96,8</b>	<b>120,7</b>	<b>972,2</b>
Canada	267,5	97,5	60,5	73,6	19,8	11,1	18,8	0,0	347,5	6,8	149,7	133,6	64,1	31,0	751,5
Estados Unidos	431,2	174,7	200,2	109,2	152,2	77,2	60,5	3,6	5,6	13,0	0,0	15,6	32,6	89,7	220,6
<b>CAN</b>	<b>7 206,5</b>	<b>2 937,3</b>	<b>311,1</b>	<b>3 863,9</b>	<b>515,3</b>	<b>377,3</b>	<b>252,2</b>	<b>358,5</b>	<b>232,6</b>	<b>113,3</b>	<b>277,8</b>	<b>280,8</b>	<b>319,7</b>	<b>159,6</b>	<b>1 994,6</b>
Bolivia	41,0	0,0	0,0	0,0	0,0	53,6	0,0	0,0	0,0	0,0	0,0	0,0	0,0	0,0	0,0
Colombia	2 574,2	568,6	311,1	341,0	309,5	323,7	0,0	300,0	232,6	113,3	0,0	278,1	157,6	0,0	1 081,5
Venezuela	4 479,8	2 261,5	0,0	3 523,0	140,9	0,0	252,2	0,0	0,0	0,0	277,8	0,0	0,0	159,6	689,6
Ecuador	111,6	107,2	0,0	0,0	64,9	0,0	0,0	58,5	0,0	0,0	0,0	2,7	162,2	0,0	223,4
<b>MERCOSUR</b>	<b>12 569,3</b>	<b>1 878,0</b>	<b>1 934,4</b>	<b>459,9</b>	<b>2 162,2</b>	<b>0,0</b>	<b>788,8</b>	<b>131,9</b>	<b>59,9</b>	<b>139,1</b>	<b>369,7</b>	<b>153,3</b>	<b>172,4</b>	<b>305,2</b>	<b>2 120,3</b>
Argentina	10 656,8	1 878,0	1 364,4	0,0	1 784,3	0,0	715,8	0,0	59,9	0,0	0,0	0,0	81,9	71,5	929,1
Brasil	0,0	0,0	0,0	0,0	0,0	0,0	0,0	0,0	0,0	2,6	32,4	0,0	25,8	0,0	60,8
Uruguay	1 912,5	0,0	570,0	459,9	377,9	0,0	73,0	131,9	0,0	136,6	337,2	153,3	64,7	233,7	1 130,4
<b>CHILE</b>	<b>4 189,3</b>	<b>933,6</b>	<b>1 539,6</b>	<b>765,4</b>	<b>385,7</b>	<b>194,0</b>	<b>60,0</b>	<b>119,5</b>	<b>185,1</b>	<b>197,9</b>	<b>127,5</b>	<b>0,0</b>	<b>441,7</b>	<b>4,8</b>	<b>1 136,5</b>
<b>MEXICO</b>	<b>1,4</b>	<b>0,0</b>	<b>0,0</b>	<b>0,0</b>	<b>0,0</b>	<b>0,0</b>	<b>0,0</b>	<b>3,9</b>	<b>0,0</b>	<b>0,0</b>	<b>0,0</b>	<b>0,0</b>	<b>0,0</b>	<b>0,0</b>	<b>3,9</b>
<b>II. EUROPA</b>	<b>107 970,4</b>	<b>9 771,8</b>	<b>17 095,2</b>	<b>19 248,9</b>	<b>17 808,9</b>	<b>16 137,5</b>	<b>21 952,0</b>	<b>34 740,9</b>	<b>19 834,5</b>	<b>24 110,7</b>	<b>26 595,4</b>	<b>21 818,6</b>	<b>28 353,2</b>	<b>27 275,6</b>	<b>204 680,8</b>
<b>UNION EUROPEA</b>	<b>3 592,1</b>	<b>172,6</b>	<b>1 213,7</b>	<b>245,8</b>	<b>2 558,2</b>	<b>914,9</b>	<b>147,9</b>	<b>135,7</b>	<b>12,9</b>	<b>1 012,2</b>	<b>14,2</b>	<b>4,7</b>	<b>1 575,0</b>	<b>2 675,6</b>	<b>5 578,2</b>
Alemania	1 497,0	0,0	934,7	106,3	1 041,7	59,6	3,6	0,0	0,0	0,0	0,0	0,0	0,0	64,8	68,5
España	2,8	0,0	0,0	0,0	0,0	0,0	0,0	0,0	0,0	0,0	0,0	0,0	0,0	0,0	0,0
Reino Unido	214,9	66,5	151,1	19,2	79,2	276,4	0,0	0,0	9,1	0,0	10,7	4,7	0,0	70,3	94,7
Suecia	1 715,1	0,0	66,1	34,7	903,1	513,3	5,3	0,0	0,0	988,3	0,0	0,0	63,5	0,0	1 057,1
Resto de Unión Europea 1/	162,4	106,1	61,9	85,6	534,3	56,5	139,0	135,7	0,0	23,9	0,0	0,0	1 446,1	2 540,5	4 285,1
<b>SUIZA</b>	<b>104 256,3</b>	<b>9 599,3</b>	<b>15 827,1</b>	<b>18 940,3</b>	<b>15 177,7</b>	<b>15 210,2</b>	<b>21 800,3</b>	<b>34 599,8</b>	<b>19 693,6</b>	<b>23 093,6</b>	<b>26 528,3</b>	<b>21 761,5</b>	<b>26 778,1</b>	<b>24 530,8</b>	<b>198 786,0</b>
<b>NORUEGA</b>	<b>122,0</b>	<b>0,0</b>	<b>54,3</b>	<b>62,8</b>	<b>73,0</b>	<b>12,4</b>	<b>3,7</b>	<b>5,4</b>	<b>128,0</b>	<b>4,9</b>	<b>52,9</b>	<b>52,5</b>	<b>0,0</b>	<b>69,2</b>	<b>316,6</b>
<b>III. ASIA</b>	<b>17 899,2</b>	<b>2 940,4</b>	<b>1 898,0</b>	<b>23,2</b>	<b>912,2</b>	<b>553,3</b>	<b>2 277,4</b>	<b>444,3</b>	<b>107,0</b>	<b>33,4</b>	<b>1 422,7</b>	<b>1 434,4</b>	<b>1 997,3</b>	<b>19,8</b>	<b>7 736,3</b>
Japon	128,1	16,1	136,6	23,2	59,9	18,8	24,3	5,4	32,6	33,4	8,1	19,8	10,5	19,8	153,8
Republica de Korea	12 664,5	1 002,0	1 417,3	0,0	852,2	92,6	0,0	0,0	74,4	0,0	887,9	817,0	908,1	0,0	2 687,5
Resto de Asia 2/	5 106,6	1 922,2	344,1	0,0	0,0	441,9	2 253,0	438,9	0,0	0,0	526,7	597,7	1 078,7	0,0	4 895,0
<b>IV. OCEANIA</b>	<b>9,4</b>	<b>0,0</b>	<b>0,0</b>	<b>0,0</b>	<b>22,8</b>	<b>0,0</b>	<b>0,0</b>	<b>0,0</b>	<b>0,0</b>	<b>0,0</b>	<b>0,0</b>	<b>0,0</b>	<b>0,0</b>	<b>0,1</b>	<b>0,1</b>
<b>TOTAL</b>	<b>150 544,2</b>	<b>18 733,3</b>	<b>23 039,0</b>	<b>24 544,2</b>	<b>21 979,0</b>	<b>17 350,4</b>	<b>25 409,7</b>	<b>35 802,7</b>	<b>20 772,1</b>	<b>24 614,3</b>	<b>28 942,8</b>	<b>23 836,3</b>	<b>31 381,1</b>	<b>27 885,8</b>	<b>218 644,7</b>

1/ Comprende: Bélgica, Dinamarca, Finlandia, Hungría, Polonia, Portugal y Rumania.

2/ Comprende: China e Israel.

FUENTE: SUNAT. [www.sunat.gob.pe](http://www.sunat.gob.pe)

ELABORACION: BCRP, Sucursal Puno

ANEXO 18

ADUANA DE DESAGUADERO: IMPORTACIONES (CIF), SEGÚN USO O DESTINO ECONOMICO  
(Miles de US\$)

RUBROS	2008						2009								
	ENE-AGO	AGO	SET	OCT	NOV	DIC	ENE	FEB	MAR	ABR	MAY	JUN	JUL	AGO	ENE-AGO
<b>BIENES DE CONSUMO</b>	<b>20 180,5</b>	<b>2 193,7</b>	<b>1 525,8</b>	<b>5 861,9</b>	<b>1 853,1</b>	<b>3 146,4</b>	<b>1 651,4</b>	<b>2 736,1</b>	<b>1 997,5</b>	<b>1 484,7</b>	<b>942,7</b>	<b>2 264,2</b>	<b>2 569,3</b>	<b>2 949,8</b>	<b>16 595,7</b>
. Alimentos y Bebidas	17 534,8	2 164,0	1 176,1	5 396,3	1 454,5	2 472,5	1 429,2	2 548,6	1 777,9	1 316,9	761,6	2 113,4	2 398,0	2 775,3	15 120,8
. Productos Farmacéuticos	12,7	12,7	0,0	0,0	0,0	0,0	0,0	0,0	0,0	27,3	0,0	0,0	0,0	0,0	27,3
. Utensilios Domésticos	0,0	0,0	0,0	0,0	0,0	0,0	0,0	0,0	0,0	0,0	0,0	0,0	0,0	0,0	0,0
. Electro.d.y Veh. Uso Part.	98,1	0,0	0,0	0,0	0,0	0,0	0,0	34,2	29,7	0,0	50,4	10,0	13,5	0,0	137,9
. Otros	2 534,9	17,0	349,7	465,6	398,6	673,9	222,2	153,2	189,8	140,5	130,7	140,9	157,9	174,5	1 309,8
<b>INSUMOS</b>	<b>123 115,6</b>	<b>11 918,6</b>	<b>10 388,4</b>	<b>16 005,9</b>	<b>13 044,6</b>	<b>13 412,5</b>	<b>9 922,3</b>	<b>9 354,5</b>	<b>11 940,9</b>	<b>13 769,3</b>	<b>16 257,5</b>	<b>19 893,7</b>	<b>20 718,5</b>	<b>16 555,1</b>	<b>118 411,7</b>
. Combustibles y Lubricantes	1 193,0	0,0	154,1	0,0	204,1	79,5	0,0	0,0	0,0	0,0	0,0	52,4	67,8	17,8	138,0
. Insumos para la Agricultura	5 622,2	99,1	55,9	244,5	2 607,2	3 408,9	2 053,5	2 421,4	2 376,6	5 525,8	6 610,9	5 509,5	4 786,5	5 573,9	34 858,1
. Insumos para la Industria	116 300,3	11 819,5	10 178,4	15 761,4	10 233,3	9 924,0	7 868,8	6 933,2	9 564,3	8 243,5	9 646,6	14 331,8	15 864,2	10 963,4	83 415,7
<b>BIENES DE CAPITAL</b>	<b>5 046,1</b>	<b>422,2</b>	<b>950,4</b>	<b>3 348,4</b>	<b>745,4</b>	<b>1 496,5</b>	<b>999,0</b>	<b>532,6</b>	<b>250,1</b>	<b>263,0</b>	<b>412,7</b>	<b>306,9</b>	<b>374,9</b>	<b>180,9</b>	<b>3 320,0</b>
. Maquinaria y Equipo	2 273,9	194,6	728,7	2 917,9	357,9	1 027,9	623,3	94,6	65,3	0,0	17,7	26,4	32,2	0,0	859,4
. Partes y Piezas	447,0	3,8	47,4	0,0	10,3	94,7	81,5	189,0	0,0	0,0	48,3	0,0	0,0	0,0	318,8
. Herramientas	105,0	0,0	0,0	0,0	0,2	0,0	0,0	0,0	0,0	0,0	0,0	0,0	0,0	0,0	0,0
. Materiales de Construcción	2 220,2	223,7	174,3	430,5	377,1	373,9	294,2	248,9	184,9	263,0	346,7	280,6	342,7	180,9	2 141,8
<b>TOTAL</b>	<b>148 342,2</b>	<b>14 534,4</b>	<b>12 864,6</b>	<b>25 216,2</b>	<b>15 643,1</b>	<b>18 055,4</b>	<b>12 572,7</b>	<b>12 623,2</b>	<b>14 188,5</b>	<b>15 517,0</b>	<b>17 612,8</b>	<b>22 464,9</b>	<b>23 662,7</b>	<b>19 685,7</b>	<b>138 327,4</b>

FUENTE: SUNAT. [www.sunat.gob.pe](http://www.sunat.gob.pe)

ELABORACION: BCRP, Sucursal Puno.

ANEXO 19

INGRESOS CORRIENTES DEL GOBIERNO CENTRAL (\*)

(En miles de Nuevos Soles)

RUBROS	2008						2009								
	ENE-AGO	AGO	SET	OCT	NOV	DIC	ENE	FEB	MAR	ABR	MAY	JUN	JUL	AGO	ENE-AGO
<b>I. INGRESOS TRIBUTARIOS</b>	<b>122 000,2</b>	<b>15 032,4</b>	<b>12 409,0</b>	<b>17 708,4</b>	<b>14 511,0</b>	<b>15 996,6</b>	<b>14 420,4</b>	<b>14 320,5</b>	<b>17 461,0</b>	<b>27 546,4</b>	<b>20 741,7</b>	<b>20 397,0</b>	<b>20 350,8</b>	<b>18 377,2</b>	<b>153 615,0</b>
<b>1. Impuesto a la renta</b>	<b>28 734,5</b>	<b>3 529,6</b>	<b>3 224,9</b>	<b>3 539,1</b>	<b>3 969,3</b>	<b>3 836,8</b>	<b>5 388,0</b>	<b>4 083,5</b>	<b>4 836,0</b>	<b>16 610,6</b>	<b>5 110,3</b>	<b>5 617,0</b>	<b>4 950,7</b>	<b>4 882,3</b>	<b>51 478,4</b>
- Personas naturales	6 929,7	960,3	884,9	885,5	904,0	974,7	1 370,7	745,1	839,6	926,1	1 278,4	845,2	864,1	1 050,9	7 920,1
- Personas jurídicas	19 388,2	2 509,9	2 284,9	2 602,9	3 007,6	2 713,1	3 988,4	3 276,9	3 382,2	3 575,1	3 563,7	4 219,3	3 886,8	3 714,4	29 606,8
- Regularización	2 416,6	59,5	55,1	50,6	57,7	148,9	28,8	61,6	614,2	12 109,4	268,3	552,5	199,8	117,0	13 951,6
<b>2. Impuestos a la Importación</b>	<b>1 017,0</b>	<b>149,9</b>	<b>113,4</b>	<b>57,8</b>	<b>204,8</b>	<b>96,1</b>	<b>143,0</b>	<b>50,2</b>	<b>139,5</b>	<b>73,4</b>	<b>84,0</b>	<b>55,5</b>	<b>128,8</b>	<b>104,6</b>	<b>779,1</b>
<b>3. Impuestos a la Prod. y consumo</b>	<b>89 840,0</b>	<b>11 198,0</b>	<b>8 894,8</b>	<b>13 984,8</b>	<b>10 183,5</b>	<b>11 868,1</b>	<b>8 657,2</b>	<b>10 045,1</b>	<b>12 296,8</b>	<b>10 635,3</b>	<b>15 400,6</b>	<b>14 528,9</b>	<b>15 133,6</b>	<b>13 232,3</b>	<b>99 929,8</b>
. Impuesto General a las Ventas	88 522,7	11 020,5	8 759,3	13 705,6	9 943,2	11 733,5	8 553,5	9 855,7	12 144,3	10 486,0	15 236,9	14 262,8	14 888,6	12 973,3	98 401,1
- Interno	22 151,8	2 919,4	2 590,4	3 002,9	2 749,4	2 787,1	3 263,3	4 079,4	5 275,4	3 374,2	7 799,8	3 710,6	4 594,1	3 660,5	35 757,4
- Importaciones	66 370,9	8 101,1	6 168,8	10 702,7	7 193,8	8 946,4	5 290,2	5 776,3	6 868,9	7 111,8	7 437,0	10 552,2	10 294,5	9 312,7	62 643,6
. Impuesto Selectivo al Consumo	1 317,3	177,5	135,5	279,2	240,3	134,6	103,7	189,3	152,5	149,3	163,7	266,1	245,0	259,0	1 528,7
- Interno	500,6	66,4	75,4	53,9	69,8	45,4	15,7	40,7	40,1	54,4	56,5	52,3	66,7	38,7	365,1
- Importaciones	816,7	111,1	60,2	225,3	170,5	89,2	88,0	148,6	112,5	94,9	107,1	213,8	178,3	220,3	1 163,6
<b>4. Otros ingresos</b>	<b>2 408,7</b>	<b>154,8</b>	<b>175,9</b>	<b>126,7</b>	<b>153,4</b>	<b>195,7</b>	<b>232,1</b>	<b>141,7</b>	<b>188,7</b>	<b>227,0</b>	<b>146,8</b>	<b>195,6</b>	<b>137,8</b>	<b>158,0</b>	<b>1 427,7</b>
<b>II. INGRESOS NO TRIBUTARIOS</b>	<b>6 162,7</b>	<b>1 028,8</b>	<b>1 038,3</b>	<b>1 154,5</b>	<b>1 080,2</b>	<b>1 180,8</b>	<b>534,9</b>	<b>521,2</b>	<b>544,4</b>	<b>1 170,5</b>	<b>1 066,0</b>	<b>1 049,1</b>	<b>1 169,4</b>	<b>1 100,9</b>	<b>7 156,5</b>
<b>III. TOTAL</b>	<b>128 162,8</b>	<b>16 061,2</b>	<b>13 447,4</b>	<b>18 863,0</b>	<b>15 591,2</b>	<b>17 177,4</b>	<b>14 955,3</b>	<b>14 841,7</b>	<b>18 005,5</b>	<b>28 716,9</b>	<b>21 807,8</b>	<b>21 446,1</b>	<b>21 520,3</b>	<b>19 478,1</b>	<b>160 771,5</b>

FUENTE: SUNAT. [www.sunat.gob.pe](http://www.sunat.gob.pe)

(\*) Preliminar: actualizado con la Nota Tributaria del mes de agosto.

ELABORACION: BCRP, Sucursal Puno.

ANEXO 20

**GASTOS DEL GOBIERNO REGIONAL POR TODA FUENTE DE FINANCIAMIENTO, SEGÚN TIPO DE INGRESO(\*)**  
(En miles de Nuevos Soles)

TIPO DE INGRESO	2008						2009								
	ENE-AGO	AGO	SET	OCT	NOV	DIC	ENE	FEB	MAR	ABR	MAY	JUN	JUL	AGO	ENE-AGO
<b>1. GASTOS CORRIENTES</b>	<b>399 501,1</b>	<b>49 291,1</b>	<b>49 476,9</b>	<b>50 370,4</b>	<b>48 894,8</b>	<b>58 695,9</b>	<b>47 688,8</b>	<b>56 800,6</b>	<b>49 469,8</b>	<b>50 898,7</b>	<b>55 177,4</b>	<b>52 718,1</b>	<b>56 808,5</b>	<b>52 225,7</b>	<b>421 787,5</b>
. Reserva de Contingencia	0,0	0,0	0,0	0,0	0,0	0,0	0,0	0,0	0,0	0,0	0,0	0,0	0,0	0,0	0,0
. Personal y Obligaciones Sociales	312 186,9	38 555,6	37 809,6	39 177,0	37 470,3	45 542,7	37 929,7	44 946,4	37 692,4	38 069,3	41 727,8	38 692,5	41 677,5	38 423,2	319 158,9
. Pensiones y Otras Prestaciones Sociales	47 457,5	5 601,3	5 607,3	5 995,4	5 951,4	7 261,3	5 619,5	7 631,4	5 693,4	5 682,0	5 660,8	5 682,1	6 756,2	5 701,7	48 427,0
. Bienes y Servicios	36 575,3	4 920,3	5 671,4	4 850,7	4 947,8	5 364,9	3 194,8	3 277,2	3 557,0	5 684,6	6 306,2	6 411,3	6 980,0	6 491,1	41 902,2
. Donaciones y Transferencias	0,0	0,0	0,0	0,0	0,0	0,0	790,0	790,0	790,0	790,0	790,0	790,0	790,0	790,0	6 319,8
. Otros Gastos	3 281,4	213,9	388,7	347,3	525,3	527,0	154,8	155,5	1 736,9	672,8	692,7	1 142,3	604,8	819,6	5 979,6
<b>2. GASTOS DE CAPITAL</b>	<b>51 488,5</b>	<b>6 847,6</b>	<b>5 997,8</b>	<b>13 060,2</b>	<b>5 779,8</b>	<b>25 340,7</b>	<b>200,3</b>	<b>889,0</b>	<b>2 755,4</b>	<b>6 961,5</b>	<b>20 259,1</b>	<b>11 385,3</b>	<b>20 270,9</b>	<b>40 043,8</b>	<b>102 765,3</b>
. Adquisición de Activos no Financieros	47 002,7	6 140,4	5 401,6	12 589,5	5 400,3	24 220,6	200,3	889,0	2 755,4	6 961,5	20 259,1	11 385,3	20 270,9	40 043,8	102 765,3
. Adquisición de Activos Financieros	0,0	0,0	0,0	0,0	0,0	0,0	0,0	0,0	0,0	0,0	0,0	0,0	0,0	0,0	0,0
. Otros Gastos de Capital	4 485,8	707,2	596,2	470,7	379,5	1 120,1	0,0	0,0	0,0	0,0	0,0	0,0	0,0	0,0	0,0
<b>3. SERVICIO DE LA DEUDA</b>	<b>0,0</b>	<b>0,0</b>	<b>0,0</b>	<b>0,0</b>	<b>0,0</b>	<b>0,0</b>	<b>0,0</b>	<b>0,0</b>	<b>0,0</b>	<b>0,0</b>	<b>0,0</b>	<b>0,0</b>	<b>0,0</b>	<b>0,0</b>	<b>0,0</b>
. Servicio de la Deuda Pública	0,0	0,0	0,0	0,0	0,0	0,0	0,0	0,0	0,0	0,0	0,0	0,0	0,0	0,0	0,0
<b>T O T A L</b>	<b>450 989,6</b>	<b>56 138,7</b>	<b>55 474,7</b>	<b>63 430,6</b>	<b>54 674,7</b>	<b>84 036,6</b>	<b>47 889,1</b>	<b>57 689,6</b>	<b>52 225,2</b>	<b>57 860,2</b>	<b>75 436,6</b>	<b>64 103,3</b>	<b>77 079,5</b>	<b>92 269,4</b>	<b>524 552,9</b>

FUENTE: Oficina de Presupuesto y Planificación de la Región Puno

(\*) Preliminar: actualizado al mes de agosto.

ELABORACION: BCRP, Sucursal Puno.

**ANEXO 21**

**GASTOS DE LOS GOBIERNOS LOCALES POR TODA FUENTE DE FINANCIAMIENTO, SEGÚN TIPO DE INGRESOS (\*)**

(En miles de Nuevos Soles)

TIPO DE GASTO	2008						2009								
	ENE-AGO	AGO	SET	OCT	NOV	DIC	ENE	FEB	MAR	ABR	MAY	JUN	JUL	AGO	ENE-AGO
<b>1. GASTOS CORRIENTES</b>	<b>23 560,6</b>	<b>2 589,9</b>	<b>5 011,4</b>	<b>4 157,7</b>	<b>4 284,0</b>	<b>6 113,1</b>	<b>950,6</b>	<b>3 946,0</b>	<b>4 006,6</b>	<b>3 278,3</b>	<b>3 971,5</b>	<b>3 564,3</b>	<b>4 032,6</b>	<b>3 649,5</b>	<b>27 399,4</b>
. Reserva de Contingencia	0,0	0,0	0,0	0,0	0,0	0,0	0,0	0,0	0,0	0,0	0,0	0,0	0,0	0,0	0,0
. Personal y Obligaciones Sociales	10 858,8	637,7	1 432,9	1 508,1	1 580,3	1 945,6	580,7	2 176,9	1 317,1	1 501,9	1 322,7	1 347,8	1 619,7	1 306,4	11 173,2
. Pensiones y Otras Prestaciones Sociales	2 535,9	330,1	1 698,5	341,7	288,0	554,8	113,9	456,3	954,7	345,7	844,4	592,1	678,5	686,6	4 672,3
. Bienes y Servicios	9 455,9	1 575,3	1 581,8	2 220,5	2 359,3	3 519,1	247,1	1 252,0	1 707,6	1 420,1	1 639,8	1 503,3	1 679,9	1 498,5	10 948,5
. Donaciones y Transferencias	0,0	0,0	0,0	0,0	0,0	0,0	8,0	20,6	3,1	7,8	26,9	100,4	8,9	47,8	223,5
. Otros Gastos	710,0	46,8	298,1	87,4	56,4	93,6	0,8	40,1	24,1	2,9	137,6	20,6	45,6	110,2	381,9
<b>2. GASTOS DE CAPITAL</b>	<b>29 559,0</b>	<b>8 595,5</b>	<b>12 066,3</b>	<b>5 699,2</b>	<b>4 835,2</b>	<b>9 284,5</b>	<b>612,1</b>	<b>3 990,1</b>	<b>5 501,4</b>	<b>4 803,9</b>	<b>3 245,4</b>	<b>6 232,2</b>	<b>7 749,7</b>	<b>5 717,4</b>	<b>37 852,1</b>
. Adquisición de Activos no Financieros	28 851,9	8 316,6	8 448,9	5 314,2	4 465,4	8 036,6	612,1	3 990,1	5 501,4	4 803,9	3 245,4	6 232,2	7 749,7	5 717,4	37 852,1
. Adquisición de Activos Financieros	0,0	0,0	0,0	0,0	0,0	0,0	0,0	0,0	0,0	0,0	0,0	0,0	0,0	0,0	0,0
. Otros Gastos de Capital	707,1	278,9	3 617,5	385,0	369,8	1 247,9	0,0	0,0	0,0	0,0	0,0	0,0	0,0	0,0	0,0
<b>3. SERVICIO DE LA DEUDA</b>	<b>977,4</b>	<b>123,2</b>	<b>0,0</b>	<b>209,6</b>	<b>117,7</b>	<b>107,1</b>	<b>95,4</b>	<b>98,8</b>	<b>95,7</b>	<b>94,1</b>	<b>87,3</b>	<b>86,1</b>	<b>86,1</b>	<b>84,8</b>	<b>728,4</b>
. Intereses y Cargos de la Deuda	124,2	10,9	0,0	48,7	44,0	30,8	0,0	0,0	0,0	0,0	0,0	0,0	0,0	0,0	0,0
. Servicio de la Deuda Pública	853,3	112,3	0,0	160,9	73,8	76,3	95,4	98,8	95,7	94,1	87,3	86,1	86,1	84,8	728,4
<b>II. GASTOS</b>	<b>54 097,0</b>	<b>11 308,6</b>	<b>17 077,7</b>	<b>10 066,6</b>	<b>9 236,9</b>	<b>15 504,7</b>	<b>1 658,0</b>	<b>8 034,9</b>	<b>9 603,7</b>	<b>8 176,3</b>	<b>7 304,2</b>	<b>9 882,6</b>	<b>11 868,4</b>	<b>9 451,6</b>	<b>65 979,9</b>

FUENTE: Oficina de Presupuesto y Planificación de los Municipios de Puno y San Román.

(\*) Preliminar: actualizado al mes de agosto.

ELABORACION: BCRP, Sucursal Puno.

ANEXO 22

RESULTADO ECONOMICO DE LAS EMPRESAS ESTATALES

(En miles de Nuevos Soles)

FUENTE	2008						2009								
	ENE-AGO	AGO	SET	OCT	NOV	DIC	ENE	FEB	MAR	ABR	MAY	JUN	JUL	AGO	ENE-AGO
<b>INGRESOS</b>	<b>129 649,1</b>	<b>15 528,8</b>	<b>19 116,7</b>	<b>15 384,3</b>	<b>15 026,7</b>	<b>16 070,2</b>	<b>21 634,2</b>	<b>47 617,2</b>	<b>18 263,6</b>	<b>12 307,5</b>	<b>99 859,6</b>	<b>19 717,5</b>	<b>15 005,3</b>	<b>16 645,9</b>	<b>251 050,8</b>
. San Gaban	83 086,8	9 573,3	12 280,2	8 314,9	9 573,1	9 928,0	14 499,4	34 443,2	11 139,8	5 879,9	66 393,4	13 117,6	7 691,7	9 776,9	162 942,0
. Electro Puno	46 562,4	5 955,5	6 836,5	7 069,4	5 453,6	6 142,2	7 134,7	13 174,1	7 123,8	6 427,6	33 466,2	6 599,8	7 313,6	6 869,1	88 108,8
<b>EGRESOS</b>	<b>66 188,6</b>	<b>8 010,0</b>	<b>9 327,2</b>	<b>7 962,8</b>	<b>7 806,7</b>	<b>13 471,2</b>	<b>6 461,7</b>	<b>14 764,0</b>	<b>7 206,4</b>	<b>11 262,9</b>	<b>48 831,7</b>	<b>8 977,5</b>	<b>8 245,4</b>	<b>11 689,4</b>	<b>117 439,1</b>
. San Gaban	32 633,7	6 106,6	5 174,1	2 930,1	2 729,8	3 493,5	2 858,0	6 106,6	5 249,5	7 707,1	24 590,7	4 558,0	4 607,6	5 138,3	60 815,8
. Electro Puno	33 554,9	1 903,4	4 153,0	5 032,7	5 076,9	9 977,7	3 603,7	8 657,4	1 956,9	3 555,8	24 241,0	4 419,6	3 637,8	6 551,1	56 623,3
<b>GASTOS DE CAPITAL</b>	<b>3 428,4</b>	<b>455,6</b>	<b>439,0</b>	<b>214,5</b>	<b>501,4</b>	<b>3 855,7</b>	<b>9,0</b>	<b>191,4</b>	<b>160,5</b>	<b>178,9</b>	<b>680,0</b>	<b>6 401,1</b>	<b>532,7</b>	<b>1 285,2</b>	<b>9 438,9</b>
. San Gaban	3 004,9	446,6	16,9	128,4	245,1	659,9	1,2	167,0	129,1	16,5	326,4	179,9	98,8	9,5	928,4
. Electro Puno	423,5	9,0	422,0	86,1	256,3	3 195,7	7,9	24,4	31,4	162,5	353,5	6 221,2	433,9	1 275,7	8 510,5
<b>INGRESOS DE CAPITAL</b>	<b>0,0</b>	<b>0,0</b>	<b>0,0</b>	<b>0,0</b>	<b>0,0</b>	<b>0,0</b>	<b>0,0</b>	<b>0,0</b>	<b>0,0</b>	<b>0,0</b>	<b>0,0</b>	<b>0,0</b>	<b>0,0</b>	<b>0,0</b>	<b>0,0</b>
. San Gaban	0,0	0,0	0,0	0,0	0,0	0,0	0,0	0,0	0,0	0,0	0,0	0,0	0,0	0,0	0,0
. Electro Puno	0,0	0,0	0,0	0,0	0,0	0,0	0,0	0,0	0,0	0,0	0,0	0,0	0,0	0,0	0,0
<b>RESULTADO PRIMARIO</b>	<b>60 032,1</b>	<b>7 063,2</b>	<b>9 350,6</b>	<b>7 207,0</b>	<b>6 718,6</b>	<b>-1 256,6</b>	<b>15 163,4</b>	<b>32 661,9</b>	<b>10 896,7</b>	<b>865,6</b>	<b>50 347,9</b>	<b>4 338,8</b>	<b>6 227,2</b>	<b>3 671,3</b>	<b>124 172,8</b>
. San Gaban	47 448,2	3 020,2	7 089,1	5 256,5	6 598,3	5 774,6	11 640,3	28 169,6	5 761,2	-1 843,6	41 476,3	8 379,7	2 985,2	4 629,0	101 197,9
. Electro Puno	12 583,9	4 043,0	2 261,5	1 950,5	120,4	-7 031,2	3 523,1	4 492,2	5 135,5	2 709,3	8 871,6	-4 040,9	3 241,9	-957,7	22 975,0
<b>TRANSFERENCIAS</b>	<b>0,0</b>	<b>0,0</b>	<b>0,0</b>	<b>0,0</b>	<b>0,0</b>	<b>0,0</b>	<b>0,0</b>	<b>0,0</b>	<b>0,0</b>	<b>0,0</b>	<b>0,0</b>	<b>0,0</b>	<b>0,0</b>	<b>-5,8</b>	<b>-5,8</b>
. San Gaban	0,0	0,0	0,0	0,0	0,0	0,0	0,0	0,0	0,0	0,0	0,0	0,0	0,0	-5,8	-5,8
. Electro Puno	0,0	0,0	0,0	0,0	0,0	0,0	0,0	0,0	0,0	0,0	0,0	0,0	0,0	0,0	0,0
<b>FINANCIAMIENTO NETO</b>	<b>-22 944,5</b>	<b>-10 284,5</b>	<b>-29,5</b>	<b>-8 598,1</b>	<b>-29,5</b>	<b>-132,6</b>	<b>-29,5</b>	<b>-58,9</b>	<b>-9 835,0</b>	<b>-9 660,0</b>	<b>-19 583,4</b>	<b>-29,5</b>	<b>-115,2</b>	<b>0,0</b>	<b>-39 311,5</b>
. San Gaban	-22 708,8	-10 255,0	0,0	-8 568,7	0,0	-103,2	0,0	0,0	-9 805,6	-9 630,5	-19 436,0	0,0	-85,7	0,0	-38 957,8
. Electro Puno	-235,8	-29,5	-29,5	-29,5	-29,5	-29,5	-29,5	-58,9	-29,5	-29,5	-147,4	-29,5	-29,5	0,0	-353,7
<b>RESULTADO ECONOMICO</b>	<b>60 032,1</b>	<b>7 063,2</b>	<b>9 350,6</b>	<b>7 207,0</b>	<b>6 718,6</b>	<b>-1 256,6</b>	<b>15 163,4</b>	<b>32 661,9</b>	<b>10 896,7</b>	<b>865,6</b>	<b>50 347,9</b>	<b>4 338,8</b>	<b>6 227,2</b>	<b>3 665,6</b>	<b>124 167,1</b>
. San Gaban	47 448,2	3 020,2	7 089,1	5 256,5	6 598,3	5 774,6	11 640,3	28 169,6	5 761,2	-1 843,6	41 476,3	8 379,7	2 985,2	4 623,3	101 192,1
. Electro Puno	12 583,9	4 043,0	2 261,5	1 950,5	120,4	-7 031,2	3 523,1	4 492,2	5 135,5	2 709,3	8 871,6	-4 040,9	3 241,9	-957,7	22 975,0

FUENTE: MEF - Transparencia Económica - FONAFE

ELABORACION: BCRP, Sucursal Puno.

ANEXO 23

**SALDO DE DEPÓSITOS EN EL SISTEMA FINANCIERO, SEGUN ENTIDADES**

(Miles de Nuevos Soles)

BANCOS	2008					2009								Flujo	Var real
	AGO	SET	OCT	NOV	DIC	ENE	FEB	MAR	ABR	MAY	JUN	JUL	AGO		
<b>EMPRESAS BANCARIAS</b>	<b>208 433,3</b>	<b>244 273,1</b>	<b>257 209,4</b>	<b>275 982,7</b>	<b>297 461,0</b>	<b>316 717,9</b>	<b>353 866,7</b>	<b>340 845,1</b>	<b>303 487,8</b>	<b>317 378,4</b>	<b>291 309,4</b>	<b>308 763,5</b>	<b>305 538,4</b>	<b>97 105,1</b>	<b>39,6%</b>
. Crédito	61 854,4	72 257,6	78 543,7	79 874,0	85 647,9	98 619,3	115 574,7	117 530,5	91 180,6	89 187,7	87 505,3	92 304,6	91 255,9	29 401,5	44,8%
. Interbank	39 522,4	44 752,1	45 392,8	50 024,1	55 736,8	57 428,1	53 560,8	54 907,0	58 012,2	65 993,7	53 577,1	53 698,6	54 025,2	14 502,8	34,2%
. Scotiabank	39 203,4	48 708,4	58 926,3	63 405,4	68 935,7	78 152,0	84 375,9	68 638,4	78 678,3	72 982,9	54 275,1	70 963,9	57 569,1	18 365,7	44,2%
. Continental	52 235,2	62 709,8	57 969,2	66 138,4	69 616,6	75 136,3	92 612,4	91 172,1	66 975,1	79 321,7	86 044,6	81 546,4	82 771,8	30 536,6	55,5%
. Financiero	0,0	0,0	0,0	0,0	0,0	0,0	0,0	0,0	2,4	3,7	5,4	4,7	12,0	12,0	
. Del Trabajo	10 896,6	10 854,3	10 779,6	10 852,1	10 698,9	0,0	0,0	0,0	0,0	0,0	0,0	0,0	8 733,2	-2 163,4	0,0%
. MIBANCO	4 721,3	4 991,0	5 597,7	5 688,8	6 825,2	7 382,2	7 743,0	8 597,0	8 639,3	9 888,7	9 901,9	10 245,3	11 171,0	6 449,8	132,3%
. Azteca	2 997,9	2 924,3	2 868,5	2 916,0	3 035,4	3 557,6	3 410,6	3 395,7	3 396,1	3 436,7	3 408,5	3 672,2	3 969,9	972,0	30,0%
<b>INST. DE MICROFINANZAS</b>	<b>67 016,0</b>	<b>69 833,1</b>	<b>71 976,5</b>	<b>72 480,4</b>	<b>72 882,6</b>	<b>73 767,0</b>	<b>75 049,6</b>	<b>76 918,0</b>	<b>78 032,3</b>	<b>80 465,5</b>	<b>83 500,4</b>	<b>87 392,1</b>	<b>88 328,4</b>	<b>21 312,4</b>	<b>29,4%</b>
<b>Cajas Municipales</b>	<b>37 008,3</b>	<b>38 842,0</b>	<b>41 171,2</b>	<b>42 358,3</b>	<b>42 514,5</b>	<b>43 160,5</b>	<b>44 717,5</b>	<b>46 280,9</b>	<b>48 565,1</b>	<b>50 704,2</b>	<b>52 497,7</b>	<b>55 558,6</b>	<b>55 544,8</b>	<b>18 536,6</b>	<b>47,3%</b>
. Arequipa	20 125,1	20 440,3	21 661,9	21 789,0	22 082,0	22 195,1	23 542,0	24 488,7	25 428,5	26 561,6	26 738,4	29 111,4	28 669,2	8 544,1	39,8%
. Cusco	11 343,4	12 795,5	13 722,8	14 483,9	14 590,1	15 033,0	15 306,9	15 722,4	16 759,9	17 531,7	18 975,0	19 275,3	19 775,9	8 432,6	71,1%
. Tacna	5 539,8	5 606,2	5 786,5	6 085,4	5 842,4	5 932,4	5 868,6	6 069,8	6 376,7	6 610,9	6 784,3	7 171,8	7 099,7	1 559,9	25,8%
<b>Cajas Rurales</b>	<b>30 007,7</b>	<b>30 991,1</b>	<b>30 805,3</b>	<b>30 122,1</b>	<b>30 368,1</b>	<b>30 606,5</b>	<b>30 332,1</b>	<b>30 637,1</b>	<b>29 467,2</b>	<b>29 761,2</b>	<b>31 002,7</b>	<b>31 833,5</b>	<b>32 783,5</b>	<b>2 775,8</b>	<b>7,2%</b>
. Los Andes	30 007,7	30 991,1	30 805,3	30 122,1	30 368,1	30 606,5	30 332,1	30 637,1	29 467,2	29 761,2	31 002,7	31 833,5	32 783,5	2 775,8	7,2%
<b>EMPRESAS FINANCIERAS</b>	<b>0,0</b>	<b>0,0</b>	<b>0,0</b>	<b>0,0</b>	<b>0,0</b>	<b>10 843,3</b>	<b>10 218,5</b>	<b>10 322,7</b>	<b>9 999,0</b>	<b>9 649,4</b>	<b>9 359,7</b>	<b>8 840,2</b>	<b>8 733,2</b>	<b>8 733,2</b>	<b>-</b>
. CrediScotia	0,0	0,0	0,0	0,0	0,0	10 843,3	10 218,5	10 322,7	9 999,0	9 649,4	9 359,7	8 840,2	8 733,2	8 733,2	-
. TFC S.A.	0,0	0,0	0,0	0,0	0,0	0,0	0,0	0,0	0,0	0,0	0,0	0,0	0,0	0,0	-
. Edificar	0,0	0,0	0,0	0,0	0,0	0,0	0,0	0,0	0,0	0,0	0,0	0,0	0,0	0,0	-
<b>T O T A L</b>	<b>278 447,1</b>	<b>317 030,5</b>	<b>332 054,4</b>	<b>351 379,1</b>	<b>373 379,0</b>	<b>404 885,8</b>	<b>442 545,5</b>	<b>431 481,5</b>	<b>394 915,2</b>	<b>410 929,9</b>	<b>387 578,0</b>	<b>408 668,0</b>	<b>397 836,6</b>	<b>119 389,5</b>	<b>40,3%</b>

FUENTE: SBS y correspondientes entidades bancarias de la región.

ELABORACION: BCRP, Sucursal Puno.

ANEXO 24

SALDOS DE DEPÓSITOS DEL SISTEMA FINANCIERO, SEGUN TIPO DE OPERACIÓN

(Miles de Nuevos Soles)

BANCOS	2008					2009								Flujo	Var real
	AGO	SET	OCT	NOV	DIC	ENE	FEB	MAR	ABR	MAY	JUN	JUL	AGO		
<b>EMPRESAS BANCARIAS</b>	<b>211 431,1</b>	<b>247 197,4</b>	<b>260 077,9</b>	<b>278 898,7</b>	<b>320 275,5</b>	<b>320 275,5</b>	<b>357 277,3</b>	<b>344 240,8</b>	<b>306 883,9</b>	<b>294 717,9</b>	<b>294 717,9</b>	<b>312 435,7</b>	<b>300 775,1</b>	<b>89 343,9</b>	<b>0,4</b>
. Vista	53 104,0	80 932,4	75 278,1	80 826,6	115 284,8	115 284,8	136 648,4	106 259,9	85 416,6	93 044,7	93 044,7	104 751,3	90 344,8	37 240,8	0,7
. Ahorro	83 989,1	85 253,0	90 732,8	92 965,9	101 164,1	101 164,1	104 867,6	119 483,1	114 691,2	100 038,9	100 038,9	107 888,5	106 437,7	22 448,6	0,2
. Plazo	74 338,0	81 012,0	94 067,0	105 106,2	103 826,6	103 826,6	115 761,3	118 497,7	106 776,1	101 634,2	101 634,2	99 795,8	103 992,6	29 654,6	0,4
<b>INST. DE MICROFINANZAS</b>	<b>67 016,0</b>	<b>69 833,1</b>	<b>71 976,5</b>	<b>72 480,4</b>	<b>72 882,6</b>	<b>73 767,0</b>	<b>75 049,6</b>	<b>76 918,0</b>	<b>78 032,3</b>	<b>83 500,4</b>	<b>83 500,4</b>	<b>87 392,1</b>	<b>88 328,4</b>	<b>21 312,4</b>	<b>0,3</b>
. Vista	0,0	0,0	0,0	0,0	0,0	0,0	0,0	0,0	0,0	0,0	0,0	0,0	0,0	0,0	0,0
. Ahorro	26 668,0	28 338,9	29 634,6	28 272,3	27 623,0	27 345,4	28 220,9	28 695,6	28 417,1	28 640,2	28 640,2	29 917,3	29 740,6	3 072,6	0,1
. Plazo	40 348,0	41 494,2	42 341,8	44 208,0	45 259,6	46 421,5	46 828,7	48 222,5	49 615,2	54 860,2	54 860,2	57 474,8	58 587,8	18 239,8	0,4
<b>EMPRESAS FINANCIERAS</b>	<b>0,0</b>	<b>0,0</b>	<b>0,0</b>	<b>0,0</b>	<b>0,0</b>	<b>10 843,3</b>	<b>10 218,5</b>	<b>10 322,7</b>	<b>9 999,0</b>	<b>9 359,7</b>	<b>9 359,7</b>	<b>8 840,2</b>	<b>8 733,2</b>	<b>8 733,2</b>	<b>-</b>
. Vista	0,0	0,0	0,0	0,0	0,0	0,0	0,0	144,3	29,4	54,3	54,3	10,5	165,4	165,4	-
. Ahorro	0,0	0,0	0,0	0,0	0,0	1 017,2	1 036,1	974,8	825,6	720,7	720,7	744,8	689,3	689,3	-
. Plazo	0,0	0,0	0,0	0,0	0,0	9 826,1	9 182,4	9 203,6	9 144,1	8 584,6	8 584,6	8 084,9	7 878,5	7 878,5	-
<b>T O T A L</b>	<b>278 447,1</b>	<b>317 030,5</b>	<b>332 054,4</b>	<b>351 379,1</b>	<b>371 741,7</b>	<b>404 885,8</b>	<b>442 545,5</b>	<b>431 481,5</b>	<b>394 915,2</b>	<b>387 578,0</b>	<b>387 578,0</b>	<b>408 668,0</b>	<b>397 836,6</b>	<b>119 389,5</b>	<b>0,4</b>
. Vista	53 104,0	80 932,4	75 278,1	80 826,6	93 868,4	115 284,8	136 648,4	106 404,2	85 446,0	93 099,1	93 099,1	104 761,8	90 510,2	37 406,2	0,7
. Ahorro	110 657,1	113 591,9	120 367,5	121 238,2	128 787,2	130 543,8	135 160,8	149 153,5	143 933,9	129 399,9	129 399,9	138 550,7	136 867,5	26 210,4	0,2
. Plazo	114 686,0	122 506,3	136 408,8	149 314,3	149 086,1	169 900,4	180 954,9	175 923,8	165 535,3	165 079,1	165 079,1	165 355,5	170 458,9	55 772,9	0,5

FUENTE: SBS y correspondientes entidades bancarias de la región.

ELABORACION: BCRP, Sucursal Puno.



ANEXO 25

**SALDO TOTAL DE COLOCACIONES DEL SISTEMA FINANCIERO, SEGUN ENTIDADES**

(Miles de Nuevos Soles)

BANCOS	2008					2009										Flujo	Var real
	AGO	SET	OCT	NOV	DIC	ENE	FEB	MAR	ABR	MAY	JUN	JUL	AGO				
<b>EMPRESAS BANCARIAS</b>	<b>433 291,0</b>	<b>411 441,8</b>	<b>380 446,6</b>	<b>484 981,9</b>	<b>493 944,2</b>	<b>456 518,9</b>	<b>464 268,0</b>	<b>467 348,2</b>	<b>461 474,5</b>	<b>464 877,9</b>	<b>464 877,9</b>	<b>467 049,4</b>	<b>463 609,5</b>	<b>30 318,5</b>	<b>5,0%</b>		
. Crédito	96 305,1	101 420,1	57 296,3	114 985,6	115 209,3	112 099,3	112 789,4	112 539,9	111 835,5	112 761,2	112 761,2	115 704,6	115 387,7	19 082,7	17,6%		
. Interbank	88 565,5	90 246,2	90 802,3	90 617,8	92 403,1	94 167,4	95 534,2	96 554,7	96 769,7	96 755,7	96 755,7	96 749,2	95 738,8	7 173,2	6,1%		
. Scotiabank	57 054,9	58 320,2	62 504,2	65 034,2	67 737,6	69 002,2	71 485,9	72 358,8	71 307,0	75 177,1	75 177,1	75 895,7	76 912,5	19 857,6	32,3%		
. Continental	94 233,6	94 829,8	99 620,1	103 692,6	104 509,6	106 457,9	107 868,9	108 080,8	103 600,1	102 507,0	102 507,0	101 725,9	98 222,7	3 989,1	2,3%		
. Financiero	0,0	0,0	0,0	0,0	0,0	0,0	13,3	48,9	57,4	111,0	111,0	121,9	147,5	147,5	-		
. Del Trabajo	39 872,5	4 482,2	3 820,6	40 969,0	40 926,6	0,0	0,0	0,0	0,0	0,0	0,0	0,0	34 479,0	-5 393,5	0,0%		
. MIBANCO	55 962,9	60 751,6	64 869,0	68 000,2	71 329,2	72 855,9	74 557,7	75 713,5	75 733,5	75 321,8	75 321,8	74 572,1	74 935,1	18 972,2	31,4%		
. Azteca	1 296,5	1 391,6	1 534,1	1 682,6	1 828,8	1 936,3	2 018,6	2 051,5	2 171,3	2 244,0	2 244,0	2 279,9	2 265,2	968,7	71,5%		
<b>INST. DE MICROFINANZAS</b>	<b>335 596,2</b>	<b>345 134,4</b>	<b>358 347,3</b>	<b>371 819,8</b>	<b>378 727,5</b>	<b>385 089,6</b>	<b>392 011,5</b>	<b>390 187,3</b>	<b>394 860,7</b>	<b>413 109,8</b>	<b>413 109,8</b>	<b>422 023,6</b>	<b>432 387,4</b>	<b>96 791,1</b>	<b>26,5%</b>		
<b>Cajas Municipales</b>	<b>268 177,4</b>	<b>274 609,4</b>	<b>283 581,6</b>	<b>293 567,3</b>	<b>298 587,0</b>	<b>303 774,7</b>	<b>309 861,2</b>	<b>311 814,0</b>	<b>316 594,2</b>	<b>330 162,6</b>	<b>330 162,6</b>	<b>337 269,8</b>	<b>343 729,8</b>	<b>75 552,4</b>	<b>25,8%</b>		
. Arequipa	194 310,6	197 809,8	204 487,7	210 022,4	212 572,5	216 782,9	221 519,8	222 576,1	225 097,2	230 557,4	230 557,4	234 834,4	238 129,1	43 818,6	20,3%		
. Cusco	38 577,4	40 531,2	41 594,5	43 724,0	45 301,9	46 280,2	46 846,4	47 403,5	49 171,2	51 753,6	51 753,6	52 863,1	54 583,2	16 005,8	38,9%		
. Tacna	35 289,4	36 268,3	37 499,3	39 820,9	40 712,6	40 711,6	41 494,9	41 834,4	42 325,8	47 851,6	47 851,6	49 572,3	51 017,4	15 728,0	41,9%		
<b>Cajas Rurales</b>	<b>29 460,3</b>	<b>30 367,2</b>	<b>31 351,9</b>	<b>31 394,3</b>	<b>31 426,0</b>	<b>31 427,1</b>	<b>31 146,0</b>	<b>26 505,7</b>	<b>26 350,6</b>	<b>26 191,2</b>	<b>26 191,2</b>	<b>26 000,4</b>	<b>26 235,2</b>	<b>-3 225,1</b>	<b>-12,6%</b>		
. Los Andes	29 460,3	30 367,2	31 351,9	31 394,3	31 426,0	31 427,1	31 146,0	26 505,7	26 350,6	26 191,2	26 191,2	26 000,4	26 235,2	-3 225,1	-12,6%		
<b>EDPYMES</b>	<b>37 958,6</b>	<b>40 157,9</b>	<b>43 413,9</b>	<b>46 858,1</b>	<b>48 714,4</b>	<b>49 887,8</b>	<b>51 004,3</b>	<b>51 867,7</b>	<b>51 915,9</b>	<b>56 755,9</b>	<b>56 755,9</b>	<b>58 753,3</b>	<b>62 422,4</b>	<b>24 463,8</b>	<b>61,4%</b>		
. Nueva Visión	0,0	0,0	0,0	0,0	692,3	1 755,3	2 715,7	3 028,2	3 438,0	6 073,5	6 073,5	6 870,0	8 248,9	8 248,9	-		
. Raíz	36 353,3	38 426,4	41 572,3	44 975,5	46 038,8	46 179,6	46 371,0	47 007,7	46 695,3	48 991,3	48 991,3	50 116,1	52 440,4	16 087,1	41,6%		
. Efectiva	1 605,2	1 731,5	1 841,5	1 882,6	1 983,3	1 952,8	1 917,6	1 831,8	1 782,6	1 691,2	1 691,2	1 767,1	1 733,1	127,9	6,0%		
<b>EMPRESAS FINANCIERAS</b>	<b>85 370,8</b>	<b>88 016,0</b>	<b>90 785,3</b>	<b>93 957,3</b>	<b>97 413,4</b>	<b>138 440,4</b>	<b>138 380,3</b>	<b>135 502,4</b>	<b>134 681,6</b>	<b>134 429,2</b>	<b>134 429,2</b>	<b>134 668,7</b>	<b>136 791,2</b>	<b>51 420,4</b>	<b>57,3%</b>		
. CrediScotia	0,0	0,0	0,0	0,0	0,0	40 843,6	40 537,1	37 455,8	35 982,3	34 512,9	34 512,9	33 977,2	34 479,0	34 479,0	-		
. TFC S.A.	0,0	0,0	0,0	151,1	292,9	316,8	333,3	351,3	399,8	465,8	465,8	519,1	553,1	553,1	-		
. Edificar	85 370,8	88 016,0	90 785,3	93 806,2	97 120,6	97 280,0	97 509,8	97 695,4	98 299,5	99 450,4	99 450,4	100 172,4	101 759,1	16 388,3	17,0%		
<b>T O T A L</b>	<b>854 258,0</b>	<b>844 592,2</b>	<b>829 579,2</b>	<b>950 759,0</b>	<b>970 085,2</b>	<b>980 048,9</b>	<b>994 659,8</b>	<b>993 037,9</b>	<b>991 016,8</b>	<b>1 012 416,8</b>	<b>1 012 416,8</b>	<b>1 023 741,7</b>	<b>1 032 788,0</b>	<b>178 530,0</b>	<b>18,7%</b>		

FUENTE: Correspondientes entidades bancarias de la región

ELABORACION: BCRP, Sucursal Puno.

ANEXO 26

COEFICIENTES DE CARTERA PESADA, SEGÚN ENTIDADES

(En porcentajes)

BANCOS	2008					2009							
	AGO	SET	OCT	NOV	DIC	ENE	FEB	MAR	ABR	MAY	JUN	JUL	AGO
<b>EMPRESAS BANCARIAS</b>	<b>1,6</b>	<b>1,6</b>	<b>2,0</b>	<b>1,6</b>	<b>1,6</b>	<b>1,7</b>	<b>2,3</b>	<b>2,5</b>	<b>2,6</b>	<b>3,6</b>	<b>2,8</b>	<b>3,3</b>	<b>3,7</b>
. Crédito	0,2	0,2	0,5	0,2	0,2	0,2	0,1	0,2	0,1	0,1	0,3	0,2	0,1
. Interbank	1,7	1,6	2,0	1,9	2,1	2,1	2,8	2,4	2,3	120,6	3,0	3,0	3,2
. Scotiabank	2,5	2,1	2,3	2,3	2,2	2,7	2,6	2,0	2,3	2,1	2,0	2,0	8,9
. Continental	1,0	1,0	0,8	1,0	1,4	1,5	3,4	3,6	3,7	3,4	4,1	7,2	3,6
. Financiero	0,0	0,0	0,0	0,0	0,0	0,0	0,0	0,0	0,0	0,0	0,0	0,0	0,0
. Del Trabajo	3,2	29,6	36,4	3,9	4,5	0,0	0,0	0,0	0,0	0,0	0,0	0,0	0,0
. MIBANCO	6,6	6,3	6,8	6,6	6,7	7,4	7,7	12,0	16,9	11,8	16,1	13,1	13,7
. Azteca (*)													
<b>INST. DE MICROFINANZAS</b>	<b>2,9</b>	<b>2,9</b>	<b>2,9</b>	<b>3,1</b>	<b>2,9</b>	<b>3,4</b>	<b>3,8</b>	<b>3,8</b>	<b>6,1</b>	<b>4,0</b>	<b>4,2</b>	<b>4,5</b>	<b>4,5</b>
<b>Cajas Municipales</b>	<b>0,0</b>	<b>0,0</b>	<b>0,0</b>	<b>0,0</b>	<b>2,9</b>	<b>3,5</b>	<b>4,0</b>	<b>3,8</b>	<b>6,5</b>	<b>4,3</b>	<b>4,1</b>	<b>4,4</b>	<b>4,5</b>
. Arequipa	2,7	2,5	2,8	3,2	2,6	3,3	3,9	23,0	26,1	19,5	28,1	4,2	4,4
. Cusco	7,1	7,0	7,4	7,0	4,5	4,7	5,0	5,1	20,2	3,9	5,1	5,7	5,5
. Tacna	4,1	3,9	3,3	3,0	2,9	3,3	3,4	2,0	3,6	3,1	3,4	4,0	3,7
<b>Cajas Rurales</b>	<b>4,2</b>	<b>4,3</b>	<b>3,9</b>	<b>3,5</b>	<b>3,2</b>	<b>3,4</b>	<b>3,7</b>	<b>4,7</b>	<b>5,0</b>	<b>8,0</b>	<b>5,5</b>	<b>5,5</b>	<b>5,6</b>
. Los Andes	4,2	4,3	3,9	3,5	3,2	3,4	3,7	4,7	5,0	8,0	5,5	5,5	5,6
<b>EDPYMES</b>	<b>2,8</b>	<b>3,0</b>	<b>2,7</b>	<b>3,3</b>	<b>2,6</b>	<b>3,1</b>	<b>3,1</b>	<b>3,6</b>	<b>4,3</b>	<b>0,6</b>	<b>3,9</b>	<b>4,2</b>	<b>4,0</b>
. Nueva Visión	0,0	0,0	0,0	0,0	0,0	0,0	0,0	0,0	0,0	0,0	0,0	0,0	0,0
. Raíz	2,8	3,0	2,7	3,3	2,7	3,4	3,4	4,0	4,7	1,1	4,6	5,0	4,7
. Efectiva	0,0	0,0	0,0	0,0	0,0	0,0	0,0	0,0	0,0	0,0	0,0	0,0	0,0
<b>EMPRESAS FINANCIERAS</b>	<b>1,6</b>	<b>1,6</b>	<b>1,7</b>	<b>1,6</b>	<b>2,6</b>	<b>3,0</b>	<b>3,0</b>	<b>4,7</b>	<b>5,5</b>	<b>6,1</b>	<b>5,4</b>	<b>5,3</b>	<b>4,9</b>
. CrediScotia	0,0	0,0	0,0	0,0	0,0	5,1	5,2	9,6	11,4	25,5	10,4	10,2	8,4
. TFC S.A.	0,0	0,0	0,0	0,0	0,0	0,0	0,0	0,0	0,0	0,0	0,0	0,0	0,0
. Edificar	1,6	1,6	1,7	1,6	1,9	2,1	2,1	2,8	3,4	34,9	26,3	26,1	27,4
<b>3. T O T A L</b>	<b>2,3</b>	<b>2,3</b>	<b>2,5</b>	<b>2,3</b>	<b>2,2</b>	<b>2,6</b>	<b>3,0</b>	<b>3,3</b>	<b>4,3</b>	<b>3,8</b>	<b>3,7</b>	<b>4,0</b>	<b>4,2</b>

(\*) Sin información

FUENTE: Correspondientes entidades bancarias de la región.

ELABORACION: BCRP, Sucursal Puno.

## VIII. Ficha Técnica:

### Metodología del Cálculo del Indicador de Actividad Económica Regional del departamento de Puno

El Indicador de Actividad Económica es un indicador parcial de corto plazo, que busca medir el desenvolvimiento de la economía regional, a partir de la evolución de la actividad de los principales sectores. Los sectores considerados representan el 63,7 por ciento del Valor Agregado Bruto del departamento, publicado por el INEI.

El IAER, se obtiene mediante la agregación ponderada de los índices sectoriales, utilizando como factor de ponderación la estructura porcentual anual del año 2007, elaborado por el INEI.

$$IAER = \sum_{i=1}^n I_{\text{sector } i(t)} * w_i$$

$I_i$  = Índice del sector  $i$  en el período (mes)  $t$   
 $n$  = Número de sectores que componen el índice  
 $w_i$  = Peso relativo ponderado del sector  $i$  en base a su contribución al PBI departamental 2007.

Lo sectores que incluye el Indicador Regional son: agropecuario, pesca, minería, manufactura, electricidad y agua, construcción, servicios gubernamentales y servicios financieros.

El índice de los sectores agropecuario, pesca, minería, manufactura, electricidad y agua, se calcula en base al Valor Bruto de Producción, de la siguiente manera:

$$Indice\ sector_i = \left[ \frac{VBP_{it}}{VBP_i\ prom.\ 2007} \right] \times 100$$

en donde:

$i$  = Sector analizado

$VBP_{it}$  = Valor Bruto de la Producción del sector  $i$  del mes  $t$  a precios de 1994.

$VBP_{prom\ i\ 2007}$  = Valor Bruto de Producción promedio 2007 del sector  $i$  a precios de 1994.

#### Características del procedimiento:

- a) La clasificación de los sectores productivos se basa en la Clasificación Industrial Internacional Uniforme (CIIU-Revisión 3).
- b) Las fuentes de la información sectorial son:
  - Para los sectores: agropecuario, pesca, minería, los respectivos ministerios sectoriales.
  - Para el sector manufactura, son dos las fuentes: el Ministerio de la Producción (Dirección Regional de Puno) y encuestas directas aplicadas a empresas representativas de las principales ramas industriales.
  - Para el sector electricidad y agua, las fuentes son: el Organismo Supervisor de la Inversión en Energía y Minería (Osinergmin) y la Empresa Municipal de Saneamiento de Puno (EMSAPUNO S.A.) y SEDAJULIACA, respectivamente.
  - Para el sector construcción, la fuente es la empresa Cemento Sur S.A..
  - Para los sectores servicios gubernamentales y servicios financieros, las fuentes son el Ministerio de Economía y Finanzas (Sistema Integrado de Administración Financiera del Sector Público SIAF-SP), el Gobierno Regional de Puno a través de la Gerencia de Planificación y Presupuesto, la Superintendencia de Banca, Seguros y AFP y entidades financieras de la región.
- c) El valor bruto de producción (VBP) de los sectores: agropecuario, pesca, minería, electricidad y agua, se obtiene de la aplicación de los precios del año base (1994), a los volúmenes de producción de los sectores respectivos. Los precios del año base, son los utilizados por la Dirección Nacional de Cuentas Nacionales del INEI.
- d) El VBP del sector construcción se estima de manera indirecta y se utiliza como

información básica los despachos de cemento.

- e) El VBP del sector servicios gubernamentales se calcula a partir del gasto en *Personal y obligaciones sociales* y compra de *Bienes y Servicios* del Gobierno Regional, que se deflactan a precios del año 1994, utilizando el IPC e IPM, respectivamente. La fuente es el Ministerio de Economía y Finanzas y el Gobierno Regional de Puno.
- f) El VBP del sector Servicios Financieros se calcula a partir de la sumatoria de los saldos de intermediación (créditos directos y depósitos) de las instituciones financieras que operan en el departamento, deflactados a precios de 1994, utilizando el IPC.

**Estructura del Indicador de Actividad Económica Regional**

<b>Sector</b>	<b>Pond. (%) 2007</b>
Agropecuario	16,8
Pesca	0,4
Minería	8,1
Manufactura	19,3
Electricidad y agua	0,7
Construcción	7,8
Servicios Gubernamentales	4,9
Servicios Financieros	1,8 <sup>1/</sup>
<b>TOTAL</b>	<b>58,0</b>

1/ Se considera el peso del sector a nivel nacional (1,8 por ciento).

**INDICADOR REGIONAL DE LA ACTIVIDAD ECONÓMICA 1/ 2/**

(Variaciones porcentuales respecto a igual período del año anterior)

SECTORES	Ponderación 3/	2009								
		ENE	FEB	MAR	ABR	MAY	JUN	JUL	AGO	ENE-AGO
<b>Agropecuario</b>	16,8	<b>12,6</b>	<b>15,1</b>	<b>21,9</b>	<b>4,4</b>	<b>37,5</b>	<b>23,9</b>	<b>-0,5</b>	<b>7,1</b>	<b>13,0*</b>
Agrícola		72,3	78,7	35,2	4,5	42,5	60,2	-11,2	52,8	16,3
Pecuario		6,4	5,1	3,3	3,5	0,2	3,1	2,6	2,7	3,2
<b>Pesca</b>	0,4	59,4	14,9	31,7	28,9	47,9	13,0	73,3	38,0	38,2
<b>Minería</b>	8,1	-1,1	-6,7	-12,7	-2,5	-10,7	-2,6	-0,2	1,2	-4,5
<b>Manufactura</b>										
No primaria	12,4	109,9	140,2	99,1	114,9	205,0	72,6	15,3	-17,6	65,4
<b>Energía y Agua</b>	2,0	4,3	2,5	2,7	2,5	2,0	3,3	3,0	2,6	2,8
<b>Construcción</b>	5,5	41,9	39,9	42,0	56,4	53,0	93,0	61,5	42,1	51,2
<b>Servicios Gubernamentales</b>	11,0	-15,6	-1,6	5,8	0,8	8,8	0,9	-0,2	2,3	-0,2
<b>Servicios Financieros</b>	1,8	39,7	46,8	42,6	32,3	33,2	28,8	25,5	24,0	24,0
<b>TOTAL</b>	<b>58,0</b>	<b>38,3</b>	<b>42,9</b>	<b>35,9</b>	<b>22,1</b>	<b>51,8</b>	<b>35,9</b>	<b>14,5</b>	<b>0,5</b>	<b>27,2</b>

1/ Es un indicador parcial de la actividad económica de la región que alcanza una cobertura de 58 por ciento del valor agregado bruto de la producción regional según cifras del INEI.

2/ Actualizado con información al 31 de agosto del 2009

3/ Considera la estructura productiva de la región para el año 2007 según cifras del INEI. En el caso de los servicios financieros se considera como ponderación el promedio nacional para dicho año (1,8 por ciento)

FUENTE: PBI por departamentos 2001 - 2007 - INEI; \* Indicador de Seguimiento Agroeconómico - MINAG

ELABORACIÓN: BCRP, Sucursal Puno.