



**BANCO CENTRAL DE RESERVA DEL PERÚ  
SUCURSAL PUNO**

**SÍNTESIS ECONÓMICA DE PUNO  
JULIO 2009**

**DEPARTAMENTO DE ESTUDIOS ECONÓMICOS**

## CONTENIDO

RESEÑA INTRODUCTORIA .....	01
I. ACTIVIDAD PRODUCTIVA Y EMPLEO .....	02
1.1. Producción .....	02
1.1.1. Producción Agropecuaria.....	02
1.1.2. Producción Pesquera.....	05
1.1.3. Producción Minera.....	05
1.1.4. Producción Manufacturera .....	06
1.1.5. Energía y Agua .....	07
1.1.6. Construcción.....	08
1.1.7. Turismo .....	08
1.1.8. Encuestas de ventas.....	09
a. Empresas comerciales.....	09
b. Empresas de Servicios.....	10
1.1.9. Expectativas empresariales.....	10
1.2. Aspectos Laborales.....	11
1.2.1. Empleo .....	11
1.2.2. Sistema Privado de Pensiones .....	12
II. TIPO DE CAMBIO .....	12
III. SECTOR EXTERNO.....	13
3.1. Exportaciones.....	13
3.2. Importaciones.....	14
IV. FINANZAS PÚBLICAS .....	15
4.1. Gobierno central.....	15
4.2. Gobierno regional.....	16
4.3. Inversión del Gobierno Regional .....	17
4.4. Gobiernos locales .....	18
4.5. Empresas públicas .....	19
V. MONEDA Y CREDITO .....	20
5.1. Depósitos del público .....	20
5.2. Colocaciones.....	21
5.3. Encaje .....	23
VI. INFORMACIÓN ESTADÍSTICA.....	24
Anexo 01.- Producción agropecuaria, según principales productos.....	25
Anexo 02.- Superficie agrícola sembrada, según principales cultivos.....	26
Anexo 03.- Superficie agrícola cosechada, según principales cultivos.....	27
Anexo 04.- Extracción y comercialización pesquera, según especies.....	28
Anexo 05.- Producción minera según principales minerales.....	29
Anexo 06.- Producción manufacturera (IVF 1994=100) .....	29
Anexo 07.- Producción manufacturera (Variación real %) .....	30
Anexo 08.- Energía eléctrica, según empresas y centrales.....	31
Anexo 09.- Consumo de agua potable, según tipo de consumo.....	31
Anexo 10.- Arribo de turistas, según nacionalidad .....	32
Anexo 11.- Pernoctaciones de turistas, según nacionalidad .....	33
Anexo 12.- Empleo formal urbano en empresas de 10 o más trabajadores, por sectores económicos.....	34

Anexo 13.- Tipo de cambio en el mercado paralelo de la ciudad de Puno.....	35
Anexo 14.- Exportaciones (FOB), según grupo de productos .....	36
Anexo 15.- Exportaciones de productos tradicionales ... ..	37
Anexo 16.- Exportaciones de productos no tradicionales.....	38
Anexo 17.- Exportaciones (FOB), por bloque económico y países .....	39
Anexo 18.- Aduana Desaguadero: Importaciones (CIF), según uso o destino económico ..	40
Anexo 19.- Ingresos Corrientes del Gobierno Central ... ..	41
Anexo 20.- Gastos del Gob. Regional por toda fuente de financiamiento .....	42
Anexo 21.- Gastos de los gobiernos locales por toda fuente de financiamiento.....	43
Anexo 22.- Resultado económico de las empresas estatales .....	44
Anexo 23.- Saldos de depósitos en el sistema financiero, según entidades.....	45
Anexo 24.- Saldos de depósitos en el sistema financiero, según tipo de operación.....	46
Anexo 25.- Saldo total de colocaciones del sistema financiero, según entidades.....	47
Anexo 26.- Coeficientes de cartera pesada, según entidades.....	48

Dirección en Internet

<http://www.bcrp.gob.pe>

## **RESEÑA INTRODUCTORIA**

El Índice de Actividad Económica Regional en julio se expandió 6,4 por ciento respecto a similar mes de 2008 como resultado del mayor dinamismo registrado en los sectores pesca (73,3 por ciento), construcción (61,5 por ciento), manufactura (47,4 por ciento), servicios financieros (25,5 por ciento) y energía y agua (3,0 por ciento); comportamiento que fue atenuado parcialmente por la disminución en el sector agropecuario (0,5 por ciento) y minería y servicios gubernamentales (0,2 por ciento cada uno).

El empleo formal urbano en empresas de 10 o más trabajadores creció 0,6 por ciento, respecto a julio 2008. El número de afiliados al sistema privado de pensiones se incrementó en 5,3 por ciento.

La cotización promedio del dólar en el mercado paralelo de Puno registró un aumento

nominal de 4,6 por ciento respecto a su similar de 2008.

Las exportaciones (FOB) de Puno en julio alcanzaron US\$ 31,4 millones, 52,6 por ciento mayor (US\$ 10,8 millones) respecto al valor exportado en similar mes del año 2008.

Los ingresos corrientes del Gobierno Central crecieron en términos reales 27,3 por ciento, explicado por los mayores ingresos tributarios (28,5 por ciento) y no tributarios (9,0 por ciento).

Los gastos del gobierno regional aumentaron 22,2 por ciento, donde los gastos de capital fueron superiores en 225,2 por ciento. Por otro lado, las empresas públicas registraron un superávit de S/. 6,2 millones.

Los depósitos subieron 36,6 por ciento, en tanto que las colocaciones aumentaron 21,6 por ciento. El coeficiente de cartera pesada fue de 4,0 por ciento.

## I. ACTIVIDAD PRODUCTIVA Y EMPLEO

### 1.1. Producción

El índice de actividad económica en la región mostró un crecimiento de 6,4 por ciento comparado con el mismo mes del año pasado, explicado principalmente por la mayor actividad en el sector pesca (73,3 por ciento), construcción (61,5 por ciento), manufactura

(47,4 por ciento), servicios financieros (25,5 por ciento) y energía y agua (3,0 por ciento); atenuado por la disminución en el sector agropecuario (0,5 por ciento), minería y servicios gubernamentales (0,2 por ciento, cada uno),

**CUADRO N° 1**  
**ÍNDICE DE ACTIVIDAD ECONÓMICA REGIONAL**  
(Variación real % 1/)

SECTOR	JULIO		ENERO – JULIO	
	2008	2009	2008	2009
<b>Agropecuario</b>	<b>7,8</b>	<b>-0,5</b>	<b>-5,0</b>	<b>17,4</b>
-Agrícola	29,6	-11,2	-9,2	21,8
-Pecuario	2,9	2,6	11,9	3,3
<b>Pesca</b>	<b>88,4</b>	<b>73,3</b>	<b>155,2</b>	<b>38,2</b>
<b>Minería</b>	<b>1,3</b>	<b>-0,2</b>	<b>12,0</b>	<b>-5,3</b>
<b>Manufactura</b>				
-Primaria	-	-	-	-
-No primaria	12,3	47,4	33,5	82,9
<b>Energía y Agua</b>	<b>-0,1</b>	<b>3,0</b>	<b>-5,7</b>	<b>2,9</b>
<b>Construcción</b>	<b>59,0</b>	<b>61,5</b>	<b>33,1</b>	<b>54,3</b>
<b>Serv. Gubernamentales</b>	<b>-2,1</b>	<b>-0,2</b>	<b>-2,0</b>	<b>3,1</b>
<b>Serv. Financieros</b>	<b>27,7</b>	<b>25,5</b>	<b>23,1</b>	<b>32,3</b>
<b>TOTAL</b>	<b>8,0</b>	<b>6,4</b>	<b>-1,3</b>	<b>15,0</b>

1/ Respecto al mismo mes o período del año anterior

ELABORACIÓN: BCRP Suc. Puno, Dpto. de Estudios Económicos

Durante los siete primeros meses del año la producción acumuló una expansión de 15,0 por ciento, sustentado en el comportamiento positivo de los sectores manufactura (82,9 por ciento), construcción (54,3 por ciento), pesca (38,2 por ciento), servicios financieros

(32,3 por ciento), agropecuario (17,4 por ciento), servicios gubernamentales (3,1 por ciento) y energía y agua (2,9 por ciento); atenuado sólo por la disminución en el sector minería (5,3 por ciento).

#### 1.1.1. Producción agropecuaria.

El sector agropecuario presentó en julio una caída de 0,5 por ciento, respecto al año pasado, resultado de la menor actividad agrícola (-11,2 por ciento) atenuado en parte por la mayor producción pecuaria (2,6 por ciento). Durante los siete primeros meses del

año, la producción agropecuaria aumentó en 17,4 por ciento respecto a similar periodo de 2008, explicado por la mayor producción agrícola (21,8 por ciento) y pecuaria (3,3 por ciento).

**CUADRO N° 2**  
**VBP AGROPECUARIA**  
(Variación real % 1/)

	JULIO		ENERO – JULIO	
	2008	2009	2008	2009
Subsector agrícola	29,6	-11,2	-9,2	21,8
Subsector pecuario	2,9	2,6	11,9	3,3
<b>Sector agropecuario</b>	<b>7,8</b>	<b>-0,5</b>	<b>-5,0</b>	<b>17,4</b>

1/Respecto al mismo mes o periodo del año anterior

FUENTE: Dirección Regional Agraria – Puno

ELABORACIÓN: BCRP Suc. Puno, Dpto. de Estudios Económicos

La producción agrícola en julio fue de 10 609 TM, correspondiendo a los volúmenes de producción de naranjo (51,5 por ciento), yuca (36,6 por ciento), plátano (8,5 por ciento) y café (3,4 por ciento). La producción aumentó ligeramente en el mes en 0,6 por ciento; pero, el acumulado de enero a julio se incrementó en 30,2 por ciento, resultado del mayor

rendimiento por hectárea de cultivos transitorios, especialmente de avena forrajera (33,4 por ciento), arveja (28,4 por ciento), quinua (23,6 por ciento) y cebada forrajera (20,1 por ciento), entre otros, como resultado de mejores condiciones climáticas para esta actividad.

**CUADRO N° 3**  
**PRODUCCIÓN DE PRINCIPALES PRODUCTOS AGRÍCOLAS 1/**  
(TM.)

CULTIVOS	JULIO			ENERO - JULIO		
	2008	2009	Var %	2008	2009	Var %
Café	573	359	-37,3	5 603	5 944	6,1
Naranjo	5 788	5 465	-5,6	21 717	21 549	-0,8
Plátano	1 078	904	-16,1	6 242	6 988	12,0
Yuca	3 106	3 881	25,0	13 599	14 451	6,3
Otros	0	0	-	1 987 776	2 601 264	30,9%
<b>T O T A L</b>	<b>10 545</b>	<b>10 609</b>	<b>0,6</b>	<b>2 034 937</b>	<b>2 650 196</b>	<b>30,2</b>

1/Cifras Preliminares

FUENTE: Dirección Regional Agraria - Puno

ELABORACIÓN: BCRP Suc. Puno, Dpto. de Estudios Económicos

**CUADRO N° 4**  
**PUNO: PRECIOS EN CHACRA DE PRINCIPALES**  
**CULTIVOS**  
(Nuevos soles por Kg.)

CULTIVOS	JULIO		Var %
	2008	2009	
Alfalfa	0,30	-	-
Avena forrajera	0,29	-	-
Café	5,71	6,74	18,0
Cebada forrajera	0,25	-	-
Cebolla	0,52	-	-
Habas	1,30	-	-
Maíz amarillo duro	0,79	-	-
Maíz amiláceo	1,19	-	-
Naranjo	0,40	0,45	12,5
Oca	0,74	-	-
Otros pastos cultivados	0,32	-	-
Papa	0,61	-	-
Plátano	0,41	0,49	19,5
Tarhui	1,30	-	-
Trigo	1,01	-	-
Yuca	0,85	0,86	1,2

FUENTE: Dirección Regional Agraria - Puno

ELABORACIÓN: BCRP Suc. Puno, Dpto de Estudios Económicos

Por otro lado, las siembras en el mes de julio ascendieron a 721 hectáreas de papa (98,8 por ciento) y habas (1,2 por ciento), correspondiente a la denominada “campana chica” en zonas de ceja de selva; por otra parte, de enero a julio la siembra acumulada fue de 222 791 hectáreas, superior en 3,9 por

ciento respecto a similar período del año pasado, debido a la mayor siembra de avena forrajera, alfalfa, cebada forrajera, quinua y naranjo. En cuanto a los precios en chacra en el mes, aumentaron significativamente: 19,5 por ciento en el caso del plátano, 18,0 por ciento el café y 12,5 por ciento el naranjo.

**GRAFICO N° 1**  
**PARTICIPACIÓN EN EL VBP AGRICOLA**  
(ENE-JUL 2009)

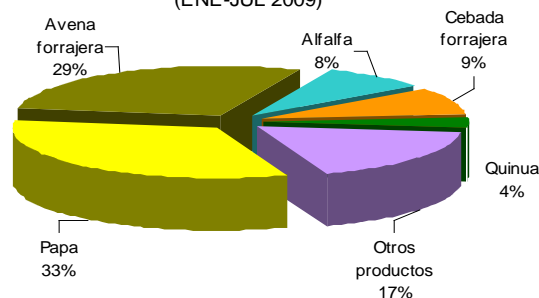

FUENTE: Dirección Regional Agraria - Puno

ELABORACIÓN: BCRP Suc. Puno, Dpto. de Estudios Económicos

**CUADRO N° 5  
SUPERFICIE SEMBRADA 1/  
(HAS)**

CULTIVOS	JULIO		ENERO – JULIO		VARIACIÓN %	
	2008	2009	2008	2009	MES	CAMPAÑA
Alfalfa	0	0	4 310	6 600	-	73,9
Avena Forrajera	0	0	48 525	51 133	-	5,4
Naranja	0	0	129	1 012	-	684,5
Papa	765	712	50 528	50 722	-6,9	0,4
Quinua	0	0	25 165	26 096	-	3,7
Haba	27	9	9 855	9 486	-66,7	-3,7
Otros	0	0	75 987	76 845	-	1,1%
<b>TOTAL</b>	<b>792</b>	<b>721</b>	<b>214 499</b>	<b>222 791</b>	<b>-9,0</b>	<b>3,9</b>

1/Cifras preliminares]

FUENTE: Dirección Regional Agraria - Puno

ELABORACIÓN: BCRP – Suc. Puno - Dpto. de Estudios Económicos

El crecimiento de la actividad pecuaria (2,6 por ciento) se explicó principalmente (en 42,1 por ciento) por la mayor producción de carne de vacuno (3,0 por ciento); también aumentó la producción de leche (4,4 por ciento) y carne de alpaca (6,8 por ciento) debido al mayor número de ganado destinado a la saca y vacas llevadas al ordeño; así como un mayor rendimiento productivo por cabeza de ganado.

Asimismo, durante los primeros siete meses del año, esta actividad fue superior en 3,3 por ciento respecto al año pasado, resultado del aumento importante en la producción de leche (15,4 por ciento), fibra de llama (10,5 por ciento), fibra de alpaca (5,5 por ciento), carne de porcino (4,4 por ciento), carne de llama (3,1 por ciento) y carne de alpaca (2,9 por ciento), entre otros.

**CUADRO N° 6  
PRODUCCIÓN PECUARIA  
(T.M.)**

ESPECIES	JULIO			ENERO – JULIO		
	2008	2009	Var %	2008	2009	Var %
Carne de vacuno	1 856	1 912	3,0	11 705	11 884	1,5
Carne de ovino	1 213	1 220	0,6	6 980	6 790	-2,7
Carne de alpaca	591	631	6,8	3 340	3 436	2,9
Carne de llama	162	167	3,1	981	1 011	3,1
Carne de porcino	245	257	4,9	1 430	1 493	4,4
Carne de ave	256	264	3,1	1 663	1 644	-1,1
Leche	4 366	4 558	4,4	47 260	54 529	15,4
Lana de ovino	-	-	-	3 905	3 917	0,3
Fibra de alpaca	-	-	-	874	922	5,5
Fibra de llama	-	-	-	95	105	10,5
Otros	1 389	1 395	0,4	7 996	7 449	-6,8
<b>TOTAL</b>	<b>10 078</b>	<b>10 404</b>	<b>2,6</b>	<b>86 229</b>	<b>93 180</b>	<b>3,3</b>

FUENTE: Dirección Regional Agraria – Puno

ELABORACIÓN: BCRP Suc. Puno, Dpto. de Estudios Económicos

Con relación a las condiciones climáticas, las temperaturas mínimas extremas mostraron valores positivos sólo en el 20,0 por ciento de las estaciones meteorológicas de la región y el 80,0 por ciento restantes temperaturas mínimas negativas, porque se encuentran en zonas localizadas por encima de los 3 800 m.s.n.m. Las temperaturas máximas extremas (aparte de las ubicadas en la zona ceja de selva) se presentaron en las localidades de Putina (19,2° C), Azángaro (18,7° C), Pucará, Puno, Juliaca y Ayaviri (18,6° C), entre otros; mientras que las temperaturas mínimas en el altiplano se presentaron en las localidades de

Mazocruz (-23,0° C), Capazo (-19,5° C), Chuquibambilla (-17,5° C), Cojata (-16,8° C), Taraco y Laraqueri (-15,0° C), entre otros.

En toda la región, de las 44 estaciones climatológicas, 28 estaciones mostraron un déficit de precipitaciones pluviales; mientras que en las 16 estaciones restantes se presentaron principalmente granizada y nevada, pero en promedio se ha tenido un déficit de precipitaciones pluviales alrededor del 82,0 por ciento; y esto se refleja en la disminución del aporte hídrico de los principales ríos tributarios del lago Titicaca

**GRAFICO N° 2  
PARTICIPACIÓN EN EL VBP PECUARIO  
(ENE-JUL 2009)**

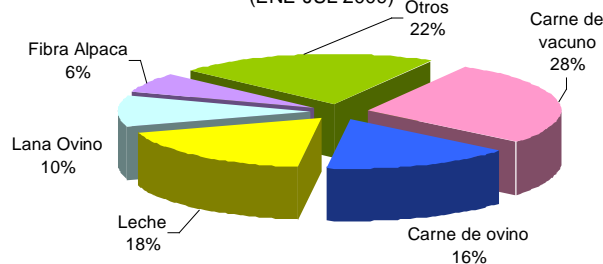

FUENTE: Dirección Regional Agraria - Puno

ELABORACIÓN: BCRP Suc Puno, Dpto. de Estudios Económicos

(Pucará, Zapatilla, Ilave, Ayaviri, Azángaro, etc.), por lo cual el nivel del lago a fin de mes llegó a 3 808,895 m.s.n.m., con un descenso

promedio diario de 0,4 cm., lo cual conllevó a un nivel inferior en 12,5 cm. entre el primer y último días del mes.

### 1.1.2. Producción pesquera

La actividad pesquera (extracción y producción) en julio creció en 73,3 por ciento respecto al año pasado, explicado principalmente por la mayor extracción de mauri (1067 por ciento), ispi (89,0 por ciento), pejerrey (79,4 por ciento) y la mayor

producción de trucha criada en jaulas flotantes (78,8 por ciento), debido al aumento constante de la demanda local, nacional e internacional.

**CUADRO N° 7  
PRODUCCIÓN PESQUERA CONTINENTAL  
(Kg)**

ESPECIES	JULIO			ENERO – JULIO		
	2008	2009	Var %	2008	2009	Var %
- Boga	0	0	-	0	0	-
- Carachi	38 681	32 304	-16,5	385 057	494 753	28,5
- Ispi	31 277	59 114	89,0	787 119	191 681	-75,6
- Suche	100	68	-32,0	2 010	687	-65,8
- Mauri	200	2 334	1067,0	4 140	13 681	230,5
- Pejerrey	26 433	47 430	79,4	292 933	278 563	-4,9
- Trucha Natural	8 680	5 707	-34,3	63 165	27 640	-56,2
- Trucha Crianza (*)	370 260	661 980	78,8	3 178 128	4 658 772	46,6
<b>TOTAL</b>	<b>475 631</b>	<b>808 937</b>	<b>73,3</b>	<b>4 712 552</b>	<b>5 665 777</b>	<b>38,2</b>

1/ Variación en términos reales

FUENTE: Ministerio de la Producción - Dirección Regional de Pesquería Puno,

ELABORACIÓN: BCRP Suc. Puno, Dpto. de Estudios Económicos

En los siete primeros meses del año esta actividad creció en 38,2 por ciento, resultado del aumento importante de 46,6 por ciento (1 481 TM más que el año anterior) en la producción de trucha criada en jaulas

flotantes, 230,5 por ciento (9,5 TM más que el año anterior) en la extracción de mauri y el 28,5 por ciento (110 TM más que el año anterior) en la extracción de carachi.

### 1.1.3. Producción minera.

La actividad minera en julio presentó un declive en el nivel de producción de 0,2 por ciento comparado con el año pasado, explicado por la menor producción de zinc

(11,5 por ciento), plata (3,5 por ciento) y estaño (0,6 por ciento), compensado por el crecimiento en la producción de oro (2,9 por ciento) y plomo (13,6 por ciento).

**CUADRO N° 8  
PRODUCCIÓN MINERA METÁLICA**

		JULIO			ENERO – JULIO		
		2008	2009	Var %	2008	2009	Var %
Estaño	(TMF)	3 322	3 302	-0,6	22 842	21 787	-4,6
Plomo	(TMF)	131	148	13,6	1 188	1 405	18,3
Oro	(gr-f)	271 267	279 082	2,9	2 007 387	1 858 619	-7,4
Plata	(kg-f)	4 233	4 087	-3,5	29 851	27 605	-7,5
Zinc	(TMF)	167	147	-11,5	1 594	1 259	-21,0
<b>TOTAL 1/</b>				<b>-0,2</b>			<b>-5,3</b>

1/ Variación en términos reales

FUENTE: DGM/DPM/Estadística Minera

ELABORACIÓN: BCRP Suc. Puno, Dpto de Estudios Económicos

De enero a julio la actividad se contrajo en 5,3 por ciento en comparación con similar período

del pasado año, explicado por la caída en la producción de zinc (21,0 por ciento), plata



(7,5 por ciento), oro (7,4 por ciento) y estaño (4,6 por ciento), atenuado ligeramente por el

crecimiento en la producción de plomo (18,3 por ciento).

**GRÁFICO N° 3**  
PARTICIPACIÓN EN EL VBP MINERO  
(ENE-JUL 2009)

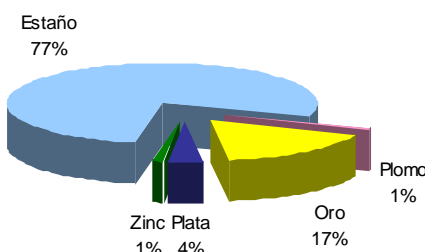

FUENTE: DGM/DPM/Estadística Minera  
ELABORACIÓN: BCRP Suc. Puno, Dpto de Estudios Económicos

**GRÁFICO N° 4**  
PRODUCCIÓN DE ESTAÑO Y COTIZACIÓN  
INTERNACIONAL

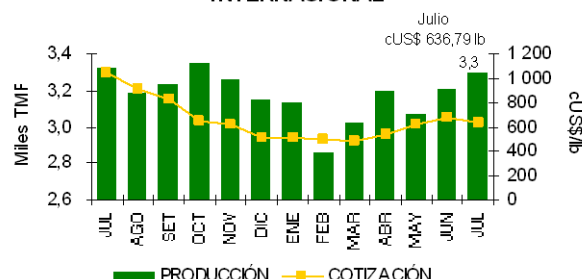

FUENTE: DGM y nota semanal  
ELABORACIÓN: BCRP Suc. Puno, Dpto Estudios Económicos

### 1.1.4. Producción manufacturera

El sector manufactura se expandió en 47,4 por ciento respecto a julio del año anterior, resultado del importante aumento en la producción de prendas de vestir (121,1 por ciento), porque empezaron nuevamente a atender los pedidos del exterior; asimismo, creció la producción de minerales no metálicos (48,7 por ciento) debido al constante aumento de la construcción de

viviendas realizadas por el sector privado (familias y empresas); también, se incrementó la producción de alimentos y bebidas (27,8 por ciento). Estos comportamientos positivos fueron contrarrestados por la contracción en la producción de muebles y otros NCP (66,0 por ciento) debido a la disminución de la demanda y aumento de la competencia informal.

**CUADRO N° 9**  
PRODUCCIÓN MANUFACTURERA NO PRIMARIA  
(Variación real %)

MANUFACTURA	JULIO		ENERO – JULIO	
	2008	2009	2008	2009
- Pdtos alimenticios y bebidas	5,6	27,8	-7,2	23,1
. Bebida Gaseosas	11,5	33,8	-10,6	28,5
. Pdtos de Panadería	-15,8	-1,3	10,5	0,8
- Pdtos minerales no metálicos	13,9	48,7	36,6	87,9
. Ladrillos	96,5	-56,7	56,4	-53,9
. Cemento	56,5	135,5	21,8	196,7
. Cal	-12,7	-34,1	52,6	-4,2
- Prendas de Vestir	-41,7	121,1	42,5	-5,5
- Muebles y Otros NCP	5,9	-66,0	-6,7	-43,4
. Muebles	5,9	-66,0	-6,7	-43,4
. Joyas y art. Conexos	-	-	-	-
<b>TOTAL</b>	<b>12,3</b>	<b>47,4</b>	<b>33,5</b>	<b>82,9</b>

FUENTE: Empresas industriales respectivas  
ELABORACIÓN: BCRP Suc. Puno, Dpto. de Estudios Económicos

De enero a julio este sector creció en 82,9 por ciento debido al mayor dinamismo mostrado por las empresas productoras de minerales no metálicos (87,9 por ciento), específicamente

en la industria del cemento (196,7 por ciento), motivada por el aumento constante de la demanda regional.

### 1.1.5. Energía y Agua

La producción de energía eléctrica hidráulica y térmica sumó en julio 43 681 mwh, que comparados con las 42 703 mwh producidas el año pasado, aumentó en 2,3 por ciento, determinado por la central Hidroeléctrica Sandía (39,6 por ciento) y San Gabán II (3,1 por ciento) y atenuada ligeramente por la menor producción de energía en las centrales térmicas Bellavista y Taparachi (85,1 y 66,9

por ciento, respectivamente). En el acumulado de los siete primeros meses, esta actividad disminuyó en 1,3 por ciento, resultado de la menor generación de energía en la central Térmica de Bellavista (36,5 por ciento), central Hidroeléctrica San Gabán II (1,3 por ciento) y la central Hidroeléctrica Sandía (0,6 por ciento).

**CUADRO N° 10**  
**PRODUCCIÓN DE ENERGÍA ELÉCTRICA**  
(mwh)

PRODUCCIÓN	JULIO			ENERO – JULIO		
	2008	2009	Var %	2008	2009	Var %
1. Emp. Electro Puno	966	1 349	39,6	8 752	8 697	-0,6
- C.H. Sandía	966	1 349	39,6	8 752	8 697	-0,6
2. Emp. San Gabán	41 737	42 332	1,4	478 751	472 685	-1,3
- C.H. San Gabán II	40 801	42 047	3,1	477 149	471 026	-1,3
- C.T. Taparachi	804	266	-66,9	1 355	1 502	10,9
- C.T. Bellavista	131	20	-85,1	247	157	-36,5
<b>TOTAL</b>	<b>42 703</b>	<b>43 681</b>	<b>2,3</b>	<b>487 503</b>	<b>481 383</b>	<b>-1,3</b>
Hidráulica	41 767	43 395	3,9	485 901	479 724	-1,3
Térmica	935	285	-69,5	1 602	1 659	3,5

FUENTE: OSINERG  
ELABORACIÓN: BCRP Suc. Puno – Dpto. de Estudios Económicos

**GRAFICO N° 5**  
**PRODUCCIÓN DE ENERGÍA ELÉCTRICA**  
JULIO 2009

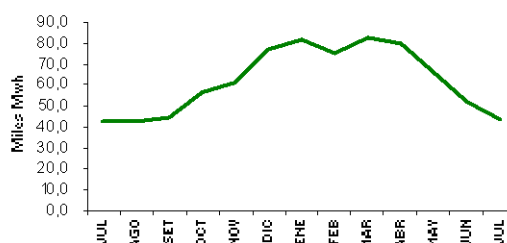

FUENTE: OSINERGM IN  
ELABORACIÓN: BCRP Suc. Puno, Dpto Estudios Económicos.

Las empresas de saneamiento de Puno y Juliaca en el mes de julio registraron una facturación total de consumo de agua potable de 996 963 m3, observándose un crecimiento del 3,0 por ciento en comparación con julio del 2008, resultado del aumento del consumo doméstico (4,3 por ciento), atenuado por la disminución del consumo industrial, estatal y comercial (26,6; 3,9 y 0,5 por ciento,

respectivamente). Asimismo, en los siete primeros meses del año, el consumo de agua potable aumentó en 3,0 por ciento, debido al incremento de los consumos doméstico y comercial (3,9 y 0,2 por ciento, respectivamente), contrarrestado por la disminución en los consumos industrial y estatal (19,5 y 1,5 por ciento, respectivamente).

**CUADRO N° 11**  
**CONSUMO DE AGUA**  
(m<sup>3</sup>)

	JULIO			ENERO – JULIO		
	2008	2009	Var %	2008	2009	Var %
Consumo Domestico	773 206	806 075	4,3	5 402 253	5 612 541	3,9
Consumo Comercial	144 241	143 452	-0,5	1 000 413	1 001 980	0,2
Consumo Industrial	5 547	4 072	-26,6	39 181	31 554	-19,5
Consumo Estatal	45 105	43 364	-3,9	307 669	303 095	-1,5
<b>TOTAL FACTURADO</b>	<b>968 099</b>	<b>996 963</b>	<b>3,0</b>	<b>6 749 516</b>	<b>6 949 170</b>	<b>3,0</b>

FUENTE: Empresas de Saneamiento de la Región Puno  
ELABORACIÓN: BCRP Suc. Puno, Dpto de Estudios Económicos

### 1.1.6. Construcción.

En julio, el sector construcción registró el despacho de 14 682 TM. de cemento, que comparado con el mismo mes del 2008 aumentó en 61,5 por ciento. Asimismo, la venta de cemento aumentó en 53,6 por ciento

debido al continuo crecimiento de la construcción privada. De igual manera en los siete primeros meses del año, tanto el despacho de cemento como las ventas fueron mayores en 54,3 por ciento en ambos casos.

**CUADRO N° 12**  
**INDICADORES DEL SECTOR CONSTRUCCIÓN**  
(T.M.)

CONSTRUCCIÓN	JULIO			ENERO – JULIO		
	2008	2009	Var %	2008	2009	Var %
Despacho de cemento	9 092	14 682	61,5	50 995	78 673	54,3
Venta de cemento	9 642	14 812	53,6	51 958	80 170	54,3

FUENTE: Empresa Cemento Sur S.A. – Caracoto  
ELABORACIÓN: BCRP Suc. Puno, Dpto. de Estudios Económicos

### 1.1.7. Turismo.

La actividad turística en julio disminuyó en 3,5 por ciento comparado con julio de 2008, explicado por el menor arribo de turistas extranjeros (12,2 por ciento), atenuado en parte por el incremento de turismo nacional

(8,4 por ciento). La disminución de este sector es atribuido a la crisis económica internacional y a la gripe AH1N1 (gripe porcina).

**CUADRO N° 13**  
**ARRIBO DE TURISTAS**  
(Número de personas)

TURISTAS	JULIO			ENERO – JULIO		
	2008	2009	Var %	2008	2009	Var %
- Turistas Nacionales	16 198	17 552	8,4	109 400	112 575	2,9
- Turistas Extranjeros	21 998	19 313	- 12,2	102 559	98 763	- 3,7
. Norte América	3 929	3 533	- 10,1	17 392	17 266	- 0,7
. Centro América	272	224	- 17,6	926	804	- 13,2
. Sud América	2 100	2 573	22,5	10 575	13 585	28,5
. Europa	13 181	10 862	- 17,6	54 096	50 344	- 6,9
. Asia	1 551	942	- 39,3	12 741	9 595	- 24,7
. África	29	61	110,3	209	1 143	446,9
. Otros	936	1 118	19,4	6 620	6 026	- 9,0
<b>TOTAL</b>	<b>38 196</b>	<b>36 865</b>	<b>-3,5</b>	<b>211 959</b>	<b>211 338</b>	<b>-0,3</b>

FUENTE: Ministerio de Comercio Exterior y Turismo - DIRCETUR Puno y Juliaca  
ELABORACIÓN: BCRP Suc. Puno, Dpto. de Estudios Económicos

En el acumulado de los siete primeros meses del año, el sector turismo presentó un ligero declive (0,3 por ciento) en comparación al mismo acumulado del año anterior, explicado

por el rezago en el turismo extranjero (3,7 por ciento) e incremento del turismo nacional (2,9 por ciento).

De los 19 313 turistas extranjeros, registrados en julio, el mayor flujo procedió de Europa (56,2 por ciento), Norte América (18,3 por ciento), Sud América (13,3 por ciento) y en menores proporciones arribaron de Asia (4,9 por ciento), Centro América (1,2 por ciento), África (0,3 por ciento) y otros (5,8 por ciento). En cuanto a los visitantes nacionales, el 67,8 por ciento procedió del sur del país (Arequipa, Moquegua y Tacna), seguido de Lima (19,8 por ciento) y Cusco (10,1 por ciento).

Por otro lado, la oficina de Migraciones y Naturalización de Puno durante julio registró la salida de 14 936 turistas extranjeros hacia el vecino país de Bolivia, de los cuales el 51,9 por ciento salió por Kasani (ruta Copacabana), el 47,7 por ciento por el puesto de control de Desaguadero y el 0,4 por ciento por el puesto control de Puno. Comparado con julio de 2008 las salidas de extranjeros decrecieron en 8,8 por ciento y las entradas de extranjeros disminuyeron en 6,5 por ciento. Entre enero y julio la salida de extranjeros sumó 88 907 y los ingresos 94 219; los cuales aumentaron en 2,2 y 0,6 por ciento, respectivamente.

### 1.1.8. Encuestas de ventas

#### a. Comerciales

De las 43 empresas encuestadas, la mayor parte de ellas (41,9 por ciento) registraron ventas estables comparadas al año anterior, esencialmente en la venta de productos de primera necesidad, productos agro-veterinarios, productos farmacéuticos, artículos de construcción y ferretería, combustibles y lubricantes, maquinaria y equipos PAD y librerías. El 48,8 por ciento de entrevistados informó ventas superiores respecto al año anterior, observándose principalmente este comportamiento en la

venta de rtefactos electrodomésticos; automotriz, accesorios y repuestos; calzados, confecciones y telas; bebidas y alimentos, maquinaria y equipo PAD; librerías, artículos de construcción y ferretería; combustibles y lubricantes, debido a que el mes de julio es un mes de demanda estacional por fiestas patrias. Y el 9,3 por ciento registró ventas negativas comparadas con el año pasado, esencialmente en la venta de muebles y productos farmacéuticos.

**CUADRO N° 14**  
**ENCUESTAS DE VENTAS A EMPRESAS COMERCIALES: JULIO 2009**  
(En %)

EMPRESAS COMERCIALES	VENTAS						EXPECTATIVAS DE VENTAS AGO.2009			TASA DE RPTA.
	JUL. 09 / JUL. 08			JUL. 09 / JUN. 09			+	-	=	
	+	-	=	+	=	-	+	-	=	
<b>VENTAS MINORISTAS</b>										
Artefactos Electrodomésticos	100,0	0,0	0,0	100,0	0,0	0,0	50,0	0,0	50,0	100,0
Art. Construcción. y ferretería	50,0	0,0	50,0	75,0	0,0	25,0	50,0	0,0	50,0	100,0
Autom. Accesorios y repuestos	100,0	0,0	0,0	0,0	0,0	100,0	0,0	100,0	0,0	100,0
Calzado	100,0	0,0	0,0	0,0	0,0	100,0	100,0	0,0	0,0	100,0
Combustible y lubricantes	50,0	0,0	50,0	0,0	0,0	100,0	50,0	0,0	50,0	100,0
Confecciones y telas	100,0	0,0	0,0	50,0	0,0	50,0	0,0	0,0	100,0	100,0
Librerías	60,0	0,0	40,0	40,0	20,0	40,0	20,0	0,0	80,0	100,0
Maquinaria y equipo PAD	60,0	0,0	40,0	80,0	0,0	20,0	60,0	20,0	20,0	100,0
Muebles	0,0	100,0	0,0	0,0	100,0	0,0	100,0	0,0	0,0	100,0
Productos Farmacéuticos	0,0	40,0	60,0	0,0	20,0	80,0	0,0	80,0	20,0	100,0
Productos 1ra necesidad	0,0	0,0	100,0	0,0	0,0	100,0	0,0	0,0	100,0	100,0
Productos agro veterinarios	0,0	0,0	100,0	0,0	100,0	0,0	0,0	50,0	50,0	100,0
Vidrierías	-	-	-	-	-	-	-	-	-	-
Otros	20,0	0,0	80,0	20,0	0,0	80,0	20,0	20,0	60,0	100,0
<b>VENTAS MAYORISTAS</b>										
Bebidas y alimentos	75,0	25,0	0,0	100,0	0,0	0,0	25,0	0,0	75,0	100,0
<b>TOTAL</b>	<b>48,8</b>	<b>9,3</b>	<b>41,9</b>	<b>44,2</b>	<b>11,6</b>	<b>44,2</b>	<b>30,2</b>	<b>18,6</b>	<b>51,2</b>	<b>100,0%</b>

FUENTE: Empresas Comerciales  
ELABORACIÓN: BCR Suc. Puno, Dpto. de Estudios Económicos

## b. Servicios

De 49 entrevistados, el 38,8 por ciento manifestó que sus servicios disminuyeron respecto al año anterior, tal es el caso, restaurantes, hoteles y hostales, empresas de transportes y laboratorios fotográficos y filmaciones. El 40,8 por ciento informó que sus servicios se mantuvieron estables respecto

al año anterior, tal es el caso de agencias de viajes y cabinas de internet. Por otro lado, el 20,4 por ciento informó que aumentaron sus ventas respecto al año anterior, principalmente las empresas de transporte, debido al mayor flujo de personas en la región en el mes de julio.

**CUADRO N° 15**  
**ENCUESTAS DE VENTAS A EMPRESAS DE SERVICIOS: JULIO 2009**  
(En %)

EMPRESAS DE SERVICIO	VENTAS						EXPECTATIVAS DE VENTAS AGO 2009			TASA DE RPTA.
	JUL .09/JUL. 08			JUL. 09/JUN. 09			+	-	=	
	+	-	=	+	-	=				
1. Hoteles y hostales	13,0	47,8	39,1	52,2	30,4	17,4	47,8	17,4	34,8	100,0
2. Restaurantes	0,0	60,0	40,0	60,0	20,0	20,0	20,0	60,0	20,0	100,0
3. Empresas de Transporte	40,0	40,0	20,0	60,0	40,0	0,0	60,0	0,0	40,0	100,0
4. Agencia de viajes	33,3	0,0	66,7	33,3	0,0	66,7	66,7	0,0	33,3	100,0
5. Manten. Automotores	0,0	100,0	0,0	100,0	0,0	0,0	100,0	0,0	0,0	100,0
6. Lab. Fotog. y filiaiones	0,0	33,3	66,7	0,0	66,7	33,3	33,3	0,0	66,7	100,0
7. Cabinas de Internet	44,4	11,1	44,4	44,4	22,2	33,3	22,2	11,1	66,7	100,0
<b>TOTAL</b>	<b>20,4</b>	<b>38,8</b>	<b>40,8</b>	<b>49,0</b>	<b>28,6</b>	<b>22,4</b>	<b>42,9</b>	<b>16,3</b>	<b>40,8</b>	<b>100,0</b>

FUENTE: Empresas de Servicios  
ELABORACIÓN: BCR Suc. Puno, Dpto. de Estudios Económicos

### 1.1.9. Expectativas empresariales

La mayor parte de los 92 empresarios entrevistados, esperan que la situación de nuestra economía se mantenga estable dentro de 1, 3 y 12 meses (64,1; 56,5 y 41,3 por ciento, respectivamente); pero también porcentajes importantes muestran expectativas optimistas para los períodos

indicados (27,2; 31,5 y 42,4 por ciento, respectivamente) producto del dinamismo en los diferentes sectores, por las políticas del gobierno central y además las empresas encuestadas opinaron que ya terminaron los efectos de la crisis económica.

**CUADRO N° 16**  
**EXPECTATIVA EMPRESARIAL**  
(En %)

RUBRO	SITUACIÓN ECONÓMICA DEL PAÍS			SITUACIÓN ECONÓMICA EMPRESA		
	1 mes	3 meses	12 meses	1 mes	3 meses	12 meses
<b>Servicios</b>	<b>100,0</b>	<b>100,0</b>	<b>100,0</b>	<b>100,0</b>	<b>100,0</b>	<b>100,0</b>
Mejor	32,7	34,7	49,0	46,9	49,0	55,1
Igual	55,1	49,0	40,8	49,0	44,9	42,9
Peor	12,2	16,3	10,2	4,1	6,1	2,0
<b>Comercio</b>	<b>100,0</b>	<b>100,0</b>	<b>100,0</b>	<b>100,0</b>	<b>100,0</b>	<b>100,0</b>
Mejor	20,9	27,9	34,9	39,5	44,2	62,8
Igual	74,4	65,1	41,9	58,1	51,2	23,3
Peor	4,7	7,0	23,3	2,3	4,7	14,0
<b>Total</b>	<b>100,0</b>	<b>100,0</b>	<b>100,0</b>	<b>100,0</b>	<b>100,0</b>	<b>100,0</b>
Mejor	27,2	31,5	42,4	43,5	46,7	58,7
Igual	64,1	56,5	41,3	53,3	47,8	33,7
Peor	8,7	12,0	16,3	3,3	5,4	7,6

FUENTE: Empresas de Servicios  
ELABORACION: BCR Suc. Puno, Dpto. de Estudios Económicos

**GRAFICO N° 6**  
**EVOLUCIÓN DE LA RESPUESTA FAVORABLE PARA LOS PRÓXIMOS MESES**  
(En %)

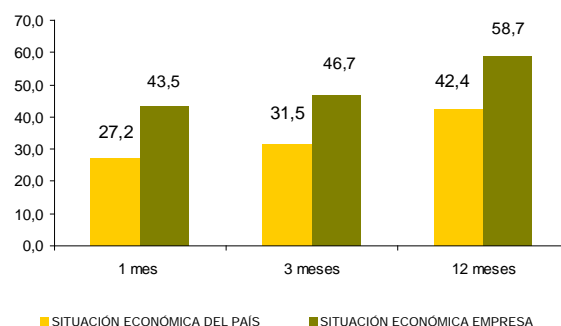

FUENTE: Empresas de servicios y comerciales  
ELABORACIÓN: BCRP - SR Puno - Dpto Estudios Económicos

Asimismo, respecto a la situación económica de sus empresas, las expectativas de la

mayoría de entrevistados se muestran estables dentro de 1, 3 y 12 meses (53,3; 47,8 y 33,7

por ciento, respectivamente). Pero también una parte importante de entrevistados esperan que mejore la situación de sus empresas (43,5; 46,7 y 58,7 por ciento,

respectivamente) porque están considerando diferentes políticas de reestructuración e impulsando el consumo de los demandantes para superar los impactos externos.

## 1.2. Aspectos laborales

### 1.2.1. Empleo.

El empleo en las ciudades de Puno y Juliaca creció en 0,6 por ciento respecto al mes pasado y estuvo sustentado principalmente por las variaciones positivas en los sectores comercio (3,5 por ciento), industria (1,5 por ciento) y servicios (0,2 por ciento); contrarrestado por el resultado negativo en el sector primario (1,7 por ciento) y transportes y comunicaciones (0,8 por ciento). El aumento significativo en el sector comercio se sustentó esencialmente en las empresas de venta de bebidas gaseosas que cubrieron los puestos dejados en meses anteriores. El sector

industria incrementó el empleo en una fábrica de ladrillos debido al aumento de la demanda; mientras que el sector servicios estuvo sustentado por la toma de personal en una Universidad privada por el incremento de grupos de estudiantes en algunas facultades. Por otro lado, la disminución de personal del sector primario se sustentó esencialmente en la sub rama pesca, aunque la producción está en constante aumento algunos trabajadores de una empresa productora de trucha renunciaron voluntariamente.

**GRÁFICO N° 7**  
PUNO Y JULIACA: EMPLEO URBANO EN EMPRESAS DE 10 A MÁS TRABAJADORES (Variación % Anualizada)

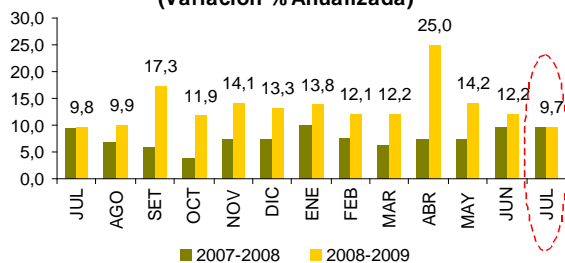

FUENTE: Pag web Ministerio de Trabajo y Promoción del Empleo  
ELABORACIÓN: BCRP Suc. Puno, Dpto de Estudios Económicos

**GRÁFICO N° 8**  
PUNO Y JULIACA: EMPLEO FORMAL URBANO, SEGÚN SECTORES ECONÓMICOS (Var. Acumulada)

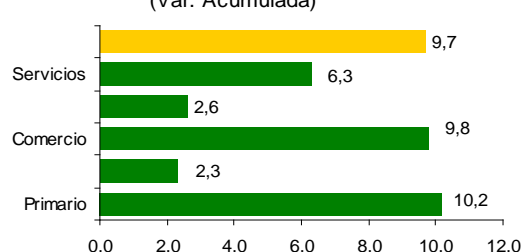

FUENTE: Pag web Ministerio de Trabajo y Promoción del Empleo  
ELABORACIÓN: BCRP Suc. Puno, Dpto Estudios Económicos

Comparando con julio del año pasado, el empleo registró un crecimiento de 9,7 por ciento debido a la contratación de personal en los sectores: primario (10,2 por ciento), comercio (9,8 por ciento), servicios (6,3 por ciento), transportes y comunicaciones (2,6 por ciento) e industria (2,3 por ciento), y al

aumento de la demanda de trucha en el mercado nacional y externo, así como a las políticas agresivas de ventas que están adoptando muchas empresas comerciales, especialmente de bebidas gaseosas y similares.

**CUADRO N° 17  
DISTRIBUCIÓN Y VARIACIÓN DEL EMPLEO  
SEGÚN SECTORES ECONÓMICOS - JUNIO 2009**

	DISTRIBUCIÓN		VARIACIÓN %	
	MENSUAL		MENSUAL	ANUAL
- Primario	2,0		-1,7	10,2
- Industria	11,4		1,5	2,3
- Electricidad, gas y agua	0,0		0,0	0,0
- Comercio	11,2		3,5	9,8
- Transportes y comunicaciones	6,2		-0,8	2,6
- Servicios	69,2		0,2	6,3
<b>TOTAL</b>	<b>100,0</b>		<b>0,6</b>	<b>9,7</b>

FUENTE: Pag web Ministerio de Trabajo y Promoción del Empleo  
ELABORACIÓN: BCRP Suc. Puno, Dpto de Estudios Económicos

### 1.2.2. Sistema privado de pensiones AFP.

El sistema privado de pensiones AFP a julio registró un total de 83 382 afiliados; de los cuales el 32,9 por ciento fue registrado en la AFP Profuturo; el 30,1 por ciento en Horizonte; el 27,7 por ciento en Integra y el 9,2 por ciento en Prima. El número de

afiliados se incrementó en 0,6 y 5,3 por ciento comparado con el mes anterior y julio 2008, respectivamente. El mayor aumento de afiliados en el mes y año fue captado por la AFP Profuturo con incrementos de 1,1 y 10,3 por ciento, respectivamente.

**CUADRO N° 18  
AFILIADOS ACTIVOS POR AFP**

	2008		2009		VARIACIÓN %	
	JULIO	JUNIO	JULIO	JUL 09/ JUN 09	JUL. 09/08	
Horizonte	24 374	25 017	25 121	0,4	3,1	
Integra	22 200	23 064	23 134	0,3	4,2	
Prima	7 773	7 697	7 703	0,1	-0,9	
Profuturo	24 859	27 136	27 424	1,1	10,3	
<b>TOTAL</b>	<b>79 206</b>	<b>82 914</b>	<b>83 382</b>	<b>0,6</b>	<b>5,3</b>	

FUENTE: Pag web Superintendencia de Banca y Seguros  
ELABORACIÓN: BCRP Suc. Puno, Dpto de Estudios Económicos

## II. TIPO DE CAMBIO.

El tipo de cambio promedio diario, en el mercado paralelo de la ciudad de Puno fue de S/. 3,01, mayor en 4,6 por ciento comparado con julio del año pasado; y en los primeros

siete meses del 2009 el promedio de tipo de cambio (S/. 3,09) se incrementó en 8,3 por ciento con relación al año pasado.

**CUADRO N° 19  
TIPO DE CAMBIO: PROMEDIO DE PERÍODO  
(Nuevos S/. por US\$)**

TIPO DE CAMBIO	JULIO		ENERO - JULIO		VARIACIÓN (%)	
	2008	2009	2008	2009	Jul. 09/08	Ene-Jul. 09/08
Informal	2,874	3,005	2,855	3,092	4,6	8,3
- Compra	2,860	2,993	2,843	3,078	4,7	8,3
- Venta	2,889	3,018	2,867	3,105	4,5	8,3
Bancario	2,849	3,013	2,851	3,092	5,8	8,4
- Compra	2,848	3,012	2,850	3,091	5,8	8,5
- Venta	2,849	3,013	2,852	3,093	5,8	8,4

FUENTE: Cambista informales ciudad de Puno y Nota Semanal  
ELABORACION: BCR Suc. Puno, Dpto. de Estudios Económicos

**GRÁFICO N° 9  
CIUDAD DE PUNO: TIPO DE CAMBIO -  
MERCADO PARALELO  
(Promedio compra-venta)**

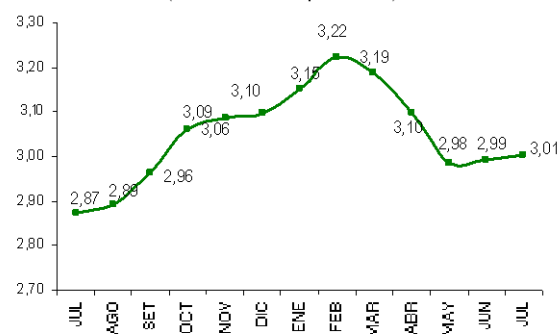

FUENTE: Cambistas informales ciudad de Puno  
ELABORACIÓN: BCRP Suc. Puno, Dpto Estudios Económicos

### III. SECTOR EXTERNO

#### 3.1 Exportaciones.

Las exportaciones (FOB) de Puno en julio alcanzaron US\$ 31,4 millones, 52,6 por ciento mayor (US\$ 10,8 millones) respecto al valor exportado en julio de 2008, básicamente por

la expansión de productos tradicionales (51,1 por ciento) y no tradicionales (556,8 por ciento).

**CUADRO N° 20  
EXPORTACIONES (FOB)  
(Miles de US\$)**

RUBROS	JUL			ENE-JUL		
	2008	2009	Var %	2008	2009	Var %
<b>Productos Tradicionales</b>	<b>20 499,8</b>	<b>30 979,0</b>	<b>51,1</b>	<b>130 741,4</b>	<b>188 384,7</b>	<b>44,1</b>
. Agropecuarios	368,0	0,0	-100,0	2 128,3	212,0	-90,0
. Pesqueros	0,0	0,0	-	0,0	0,0	-
. Mineros	20 131,8	30 979,0	53,9	128 613,1	188 172,7	46,3
. Petróleo y derivados	0,0	0,0	-	0,0	0,0	-
<b>Productos No Tradicionales</b>	<b>61,2</b>	<b>402,0</b>	<b>556,8</b>	<b>1 069,5</b>	<b>2 374,3</b>	<b>122,0</b>
. Agropecuarios	8,5	25,8	205,0	58,1	93,5	60,8
. Pesqueros	35,5	206,7	481,9	552,1	1 106,1	100,3
. Textiles	11,7	165,3	1 307,2	261,4	1 146,1	338,4
. Maderas y papeles	0,0	0,0	-	46,7	0,2	-99,6
. Químicos	0,5	4,1	777,8	7,3	23,6	223,9
. Minería no metálica	5,0	0,0	-100,0	33,2	2,4	-92,9
. Sidero metalúrg. Y joyería	0,0	0,0	-74,0	81,8	1,9	-97,7
. Metal Mecánico	0,0	0,0	-	0,7	0,4	-37,9
. Resto de no tradicionales 1/	0,0	0,0	-	28,1	0,1	-99,6
<b>Total</b>	<b>20 561,0</b>	<b>31 381,1</b>	<b>52,6</b>	<b>131 810,9</b>	<b>190 758,9</b>	<b>44,7</b>

1/ Sombreros de punto, fundas, instrumentos musicales, pieles y sus manufacturas.

FUENTE: SUNAT. [www.sunat.gob.pe](http://www.sunat.gob.pe)

ELABORACION: BCRP.Sucursal Puno - Dpto. de Estudios Económicos.

**GRÁFICO N° 10  
EXPORTACIONES POR GRUPO DE PRODUCTOS**

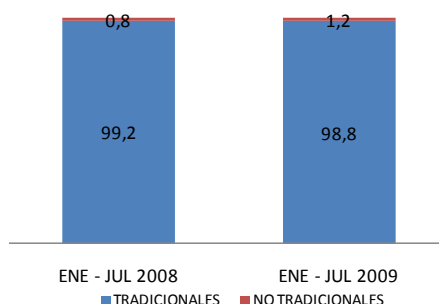

Fuente: SUNAT - [www.sunat.gob.pe](http://www.sunat.gob.pe)

ELABORACIÓN: BCRP Suc. Puno, Dpto. de Estudios Económicos

Las exportaciones de productos tradicionales (US\$ 31,0 millones), que representan el 98,7 por ciento, aumentaron con respecto al mes anterior, debido a la mayor exportación de oro

en 61,8 por ciento. Sin embargo la exportación de estaño disminuyó (37,0 por ciento). En el mes, los productos no tradicionales aumentaron por la mayor



exportación de preparaciones y conservas (279,4 veces), tejidos (1951,0 por ciento), trucha congelada (366,4 por ciento) y resto de productos agropecuarios (205,0 por ciento).

Durante los 7 primeros meses de 2009 las exportaciones alcanzaron US\$ 190,7 millones, monto superior en US\$ 58,9 millones (44,7

por ciento) respecto a lo exportado en el año 2008.

El 97,6 por ciento de nuestras ventas al exterior durante el mes de julio se destinaron a: Suiza (85,3 por ciento), Resto de Unión Europea (4,6 por ciento), Resto de Asia (34,0 por ciento), Republica de Corea (2,9 por ciento) y Chile (1,4 por ciento).

**CUADRO N° 21**  
**PRINCIPALES PAISES DE DESTINO Y PRINCIPAL PRODUCTO EXPORTADO**  
ENE-JUL

País	%	Principal producto
Suiza	92,5%	Oro en bruto.
Colombia	0,6%	Estaño en bruto.
Argentina	0,5%	Estaño en bruto.
Chile	0,4%	De Joyería.
Venezuela	0,3%	Estaño en bruto.
Japón	0,1%	Zinc, Café sin descafeinar, Prendas de vestir y otras conf., Resto de otros no trad.
Estados Unidos	0,1%	Café sin descafeinar, Trucha fresca congelada y Prendas de vestir
Reino Unido	0,0%	Café sin descafeinar, Hilados y Prendas de vestir.
Alemania	0,0%	Café sin descafeinar.
Resto 1/	6,6%	Otros productos
<b>Total</b>	<b>100,0%</b>	

1/ China, Republica de Corea, Suecia, Canadá, Francia, Uruguay.

FUENTE: SUNAT. [www.sunat.gob.pe](http://www.sunat.gob.pe)

ELABORACION: BCRP.Sucursal Puno - Dpto. de Estudios Económicos.

### 3.2 Importaciones

El valor CIF de las importaciones por la aduana de Desaguadero, en julio, alcanzó US\$ 23,7 millones, monto mayor en 5,1 por ciento como resultado del incremento en la importación de insumos (10,8 por ciento) y atenuado por la caída en la compra de bienes de capital (66,9 por ciento) y bienes de consumo (21,5 por ciento).

Las compras de insumos, que representan el 87,6 por ciento, tuvieron como su componente principal la compra de insumos industriales (67,0 por ciento), consistente en residuos sólidos de la extracción de aceite de soya, aceite de soya, harina de habas, porotos,

frijoles, aceite refinado sin modificar químicamente, grasas y aceites de girasol, mantequilla (manteca); alcohol etílico sin desnaturalizar, materiales de plomo, minerales de cobre y sus derivados. Los bienes de consumo representaron el 10,9 por ciento y los bienes de capital el 1,6 por ciento.

El acumulado enero-julio 2009 sumó US\$ 118,6 millones, 11,3 por ciento menos (15,2 millones) respecto al valor importado en el 2008 debido a la disminución en la compra de bienes de consumo (24,1 por ciento), bienes de capital (32,1 por ciento) e insumos (8,4 por ciento).

**CUADRO N° 22**  
**IMPORTACIONES (CIF)**  
**(Miles de US\$)**

RUBROS	JUL			ENE-JUL		
	2008	2009	Var %	2008	2009	Var %
. Bienes de Consumo	2 682,7	2 569,3	-4,2	17 986,8	13 645,9	-24,1
. Insumos	18 691,5	20 718,5	10,8	111 197,0	101 856,7	-8,4
. Bienes de Capital	1 131,2	374,9	-66,9	4 623,9	3 139,2	-32,1
<b>TOTAL</b>	<b>22 505,4</b>	<b>23 662,7</b>	<b>5,1</b>	<b>133 807,8</b>	<b>118 641,7</b>	<b>-11,3</b>

FUENTE: SUNAT. [www.sunat.gob.pe](http://www.sunat.gob.pe)

ELABORACIÓN: BCRP.Sucursal Puno - Dpto. de Estudios Económicos.

**GRAFICO N° 11**  
**IMPORTACIONES SEGUN USO O DESTINO ECONOMICO**

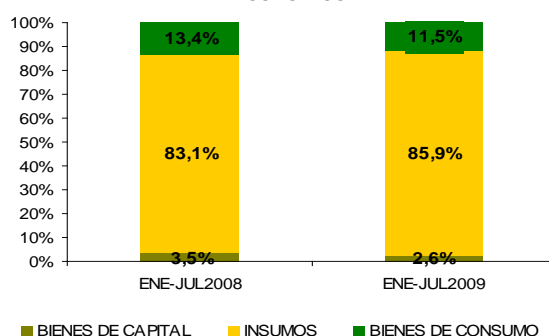

FUENTE: SUNAT-ADUANAS  
ELABORACION: BCRP Suc. Puno, Dpto. de Estudios Económicos.

## IV. FINANZAS PÚBLICAS

### 4.1. Gobierno Central

Los Ingresos Corrientes del gobierno central en el mes de julio totalizaron S/. 21,5 millones, 27,3 por ciento más (S/. 5,1 millones), en términos reales, respecto a los

de similar mes de 2008, explicado por la expansión en los Ingresos Tributarios (28,5 por ciento) y por el incremento de los Ingresos no Tributarios (9,0 por ciento).

**CUADRO N° 23**  
**INGRESOS CORRIENTES DEL GOBIERNO CENTRAL**  
**(En miles de Nuevos Soles)**

RUBROS	JUL			ENE-JUL		
	2008	2009	Var %	2008	2009	Var %
<b>I. INGRESOS TRIBUTARIOS</b>	<b>15 420,2</b>	<b>20 350,8</b>	<b>28,5</b>	<b>106 967,8</b>	<b>135 237,8</b>	<b>20,9</b>
1. Impuesto a la renta	3 070,7	4 950,7	57,0	25 204,9	46 596,1	76,7
2. Impuestos a la importación	70,7	128,8	77,3	867,1	674,4	-25,5
3. Imp. A la Prod. Y Consumo	12 158,5	15 133,6	21,2	78 642,0	86 697,5	5,5
4. Otros	120,4	137,8	11,5	2 253,9	1 269,8	-46,4
<b>II. INGRESOS NO TRIBUTARIOS</b>	<b>1 045,0</b>	<b>1 169,4</b>	<b>9,0</b>	<b>5 133,8</b>	<b>6 055,6</b>	<b>13,4</b>
<b>III. TOTAL</b>	<b>16 465,3</b>	<b>21 520,3</b>	<b>27,3</b>	<b>112 101,7</b>	<b>141 293,5</b>	<b>20,6</b>

FUENTE: SUNAT [www.sunat.gob.pe](http://www.sunat.gob.pe) (Nota Tributaria).

ELABORACION: BCRP. Suc. Puno - Dpto. de Estudios Económicos.

En lo referente a Ingresos Tributarios, los impuestos a la producción y consumo aportan el 70,3 por ciento del total captado en el mes, donde resalta la mayor recaudación por concepto de I.G.V (69,2 por ciento) siendo relevante la recaudación por I.G.V. derivado

del comercio exterior (47,8 por ciento). Otro rubro importante es el Impuesto a la renta con una participación del 23,0 por ciento, siendo destacable el Impuesto a la Renta de personas jurídicas (18,1 por ciento).

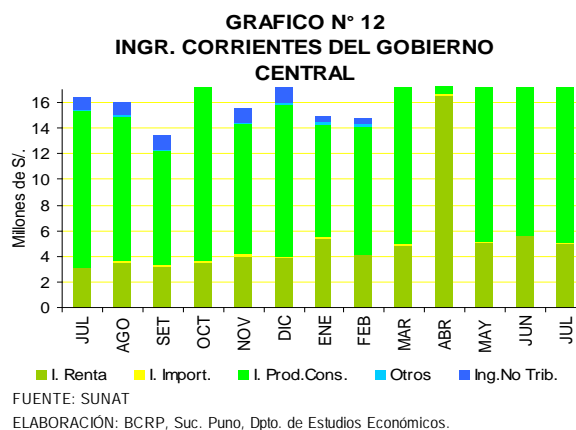

Durante los 7 primeros meses de 2009 la recaudación alcanzó S/. 141,3 millones, monto superior en 20,6 por ciento (S/. 29,2 millones), en términos reales, respecto a los

ingresos del año precedente. Los Ingresos Tributarios aumentaron 20,9 por ciento en tanto que los No Tributarios subieron 13,4 por ciento.

#### 4.2. Gobierno Regional

Los gastos del Gobierno Regional de Puno en el mes de julio sumaron S/. 77,1 millones, 22,2 por ciento mayor (S/. 15,7 millones), en términos reales, con relación a los gastos ejecutados en similar mes de 2008, explicado principalmente por el incremento de los gastos de capital en 225,2 por ciento y atenuado por una disminución en los gastos corrientes (0,1 por ciento).

ordinarios, donaciones y transferencias (10,3 por ciento), canon y sobrecanon (7,0 por ciento) y recursos directamente recaudados (1,5 por ciento).

El acumulado de gastos a julio 2009 alcanzó S/. 432,3 millones, mayor en S/. 37,4 millones con respecto a similar periodo de 2008, el cual en términos reales presentó un aumento en 4,8 por ciento.

El 81,2 por ciento de los gastos del Gobierno Regional se financiaron con recursos

**CUADRO N° 24**  
**GASTOS DE LA REGION PUNO**  
(En miles de Nuevos Soles)

RUBROS	JUL			ENE-JUL		
	2008	2009	Var %	2008	2009	Var %
- Gastos Corrientes	55 360,3	56 808,5	-0,1	350 210,0	369 561,9	1,0
- Gastos de Capital	6 070,8	20 270,9	225,2	44 641,0	62 721,6	35,1
- Servicio de la Deuda	0,0000	0,0	-	0,0	0,0	-
<b>TOTAL</b>	<b>61 431,2</b>	<b>77 079,5</b>	<b>22,2</b>	<b>394 851,0</b>	<b>432 283,4</b>	<b>4,8</b>

FUENTE: Oficina de Presupuesto y Planificación de la Región Puno  
ELABORACION: BCRP. Suc. Puno – Dpto. de Estudios Económicos.

**GRAFICO N° 13  
GASTOS - REGION PUNO**



FUENTE: Ofic. de P.P. de la Región Puno  
ELABORACIÓN: BCRP, Suc. Puno, Dpto. de Estudios Económicos.

### 4.3. Inversión del Gobierno Regional

Las inversiones del Gobierno Regional Puno (adquisición de activos no financieros) en el mes de julio alcanzaron S/. 20,3 millones, monto mayor en 274,6 por ciento (S/. 14,9

millones), en términos reales, respecto a lo invertido en el mes de julio de 2008, debido a los aumentos en los rubros transporte, educación, salud y agropecuaria.

**CUADRO N° 25  
INVERSIONES DEL GOBIERNO REGIONAL POR RUBROS**  
(En miles de Nuevos Soles)

FUENTE	JUL			ENE-JUL		
	2008	2 009	Var %	2008	2009	Var %
Plan., Gestión y Reserva de Contingencia	235,6	149,5	-38,2	991,2	13 893,0	1 248,0
Orden Público y Seguridad	0,0	0,0	-	0,0	3,0	-
Trabajo	0,0	0,0	-	0,0	0,0	-
Turismo	0,0	0,0	-	0,0	291,5	-
Agropecuaria	778,3	1 143,8	43,1	3 022,6	9 306,4	197,1
Pesca	0,0	272,4	-	1,9	2 293,0	113 958,4
Energía	970,2	43,2	-95,7	11 193,8	2 063,7	-82,3
Minería	0,0	21,9	-	0,0	120,1	-
Industria	26,4	0,0	-100,0	63,9	0,0	-100,0
Transporte	1 013,4	14 809,7	1 323,2	18 988,8	22 499,8	13,9
Saneamiento	0,0	44,6	-	0,0	127,9	-
Vivienda y Desarrollo Urbano	0,0	0,0	-	0,0	0,0	-
Salud	1 371,3	2 140,2	52,0	4 756,2	5 514,2	11,7
Cultura y Deporte	0,0	0,0	-	0,0	0,0	-
Educación	872,3	1 630,8	82,1	1 842,6	6 578,6	246,0
Protección social	0,0	3,0	-	1,2	18,6	1 442,5
Previsión social	0,0	0,0	-	0,0	0,0	-
<b>TOTAL</b>	<b>5 267,4</b>	<b>20 259,2</b>	<b>274,6</b>	<b>40 862,3</b>	<b>62 709,8</b>	<b>47,6</b>

FUENTE: Oficina de Presupuesto y Planificación de la Región Puno  
ELABORACION: BCRP. Suc. Puno - Dpto. de Estudios Económicos.

Durante los primeros 7 meses de 2009 las inversiones del Gobierno Regional de Puno alcanzaron S/. 62,7 millones, habiendo aumentando 47,6 por ciento en comparación al 2008 por el mayor dinamismo de la inversión en Pesca, Planeamiento, Gestión y Reserva de contingencia, Educación,

Agropecuaria, Transportes. Del total de las inversiones el 73,1 por ciento corresponde al rubro de Transporte; el 10,6 por ciento a Salud; 8,0 por ciento a Educación; 5,6 por ciento a Agropecuaria y el 2,7 por ciento al resto de rubros.

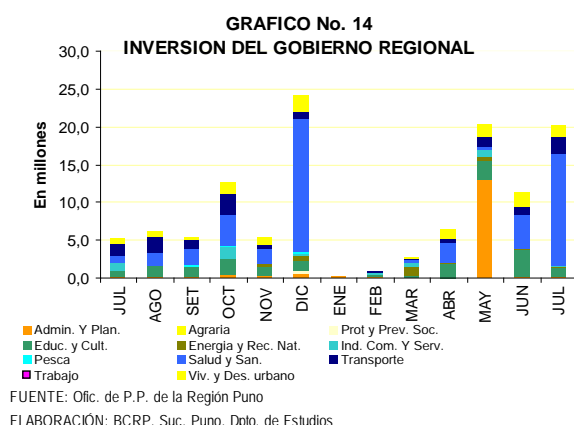

#### 4.4. Gobiernos Locales

Los gastos de los Gobiernos Locales de Puno y San Román en julio 2009 alcanzaron S/. 11,9 millones, 37,3 por ciento mayor (3,4 millones) comparado a los gastos ejecutados en similar mes de 2008, explicado por la

expansión de Gastos Corrientes (15,7 por ciento); Gastos de Capital (53,9 por ciento) y caídas en Servicio de la Deuda (30,7 por ciento).

**CUADRO N° 26**  
**GASTOS DE LOS GOBIERNOS LOCALES DE PUNO Y SAN ROMAN**  
(En miles de Nuevos Soles)

RUBROS	JUL			ENE-JUL		
	2008	2009	Var %	2008	2009	Var %
- Gastos Corrientes	3 394,1	4 032,6	15,7	20 970,7	23 749,9	8,6
- Gastos de Capital	4 902,9	7 749,7	53,9	20 963,6	32 134,7	47,3
- Servicio de la Deuda	121,0	86,1	-30,7	854,2	643,6	-27,5
<b>TOTAL</b>	<b>8 417,9</b>	<b>11 868,4</b>	<b>37,3</b>	<b>42 788,5</b>	<b>56 528,2</b>	<b>26,8</b>

FUENTE: Oficina de Presupuesto y Planificación de los Municipios de Puno y San Román  
ELABORACION: BCRP. Suc. Puno - Dpto. de Estudios Económicos.

Del total de gastos en el mes de julio; los Gastos de capital, que representan el 65,3 por ciento, aumentaron en adquisición de activos no financieros (55,2 por ciento). Los Gastos

corrientes y Servicio de la deuda representan el 34,0 y 0,7 por ciento del total, respectivamente.

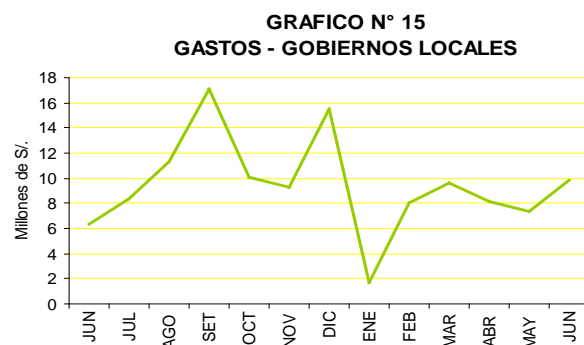

Los gastos de los gobiernos Locales se financiaron en 49,0 por ciento por el fondo de compensación municipal; 18,7 por ciento por canon y sobrecanon; 13,4 por ciento por recursos directamente recaudados; 10,8 por ciento por otros impuestos municipales; 6,7 por ciento por recursos ordinarios y 1,4 por ciento por donaciones y transferencias.

El acumulado de enero a julio de 2009 sumó S/. 56,5 millones, mayor en 13,7 millones (26,8 por ciento) respecto a los gastos efectuados al similar mes de 2008, originado por el aumento de gastos de capital (47,3 por ciento) y gastos corrientes en 8,6 por ciento.

#### 4.5. Empresas públicas

##### Resultado económico

El resultado económico de las empresas públicas que operan en la región (San Gabán y Electro Puno) en julio muestra un superávit de 6,2 millones, menor en S/. 0,9 millones

respecto a similar mes de 2008, explicado por la expansión de la empresa San Gabán (S/. 3,0 millones) y Electro Puno (S/. 3,2 millones).

**CUADRO N° 27**  
**OPERACIONES DE LAS EMPRESAS ESTATALES**  
(En miles de Nuevos Soles)

FUENTE	JUL			ENE-JUL		
	2008	2009	Var %	2008	2009	Var %
. INGRESOS	19 268,5	15 005,3	-24,2	114 120,3	234 404,8	96,7
. EGRESOS	11 494,3	8 245,4	-30,1	58 178,6	105 749,7	74,0
. GASTOS DE CAPITAL	643,5	532,7	-19,4	2 972,8	8 153,6	163,6
. INGRESOS DE CAPITAL	0,0	0,0	-	0,0	0,0	-
. RESULTADO PRIMARIO	7 130,6	6 227,2	-15,0	52 968,9	120 501,5	117,8
. TRANSFERENCIAS	0,0	0,0	-	0,0	0,0	-
. FINANCIAMIENTO NETO	-116,9	-115,2	-4,0	-12 660,1	-39 311,5	199,2
<b>. RESULTADO ECONOMICO</b>	<b>7 130,6</b>	<b>6 227,2</b>	<b>-15,0</b>	<b>52 968,9</b>	<b>120 501,5</b>	<b>117,8</b>

FUENTE: Transparencia Económica – FONAFE

ELABORACION: BCRP. Suc. Puno - Dpto. de Estudios Económicos.

El acumulado a julio 2009 registró un superávit de S/. 120,5 millones, impulsado principalmente por el comportamiento

positivo en S/. 96,6 millones en el caso de la empresa San Gabán y S/. 23,9 millones por la empresa Electro Puno.

**GRAFICO N° 16**  
**RESULTADO ECONOMICO, EMPRESAS PUBLICAS**

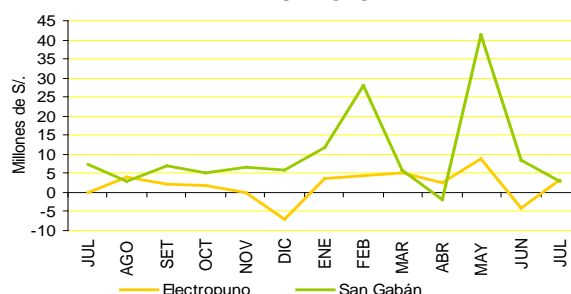

FUENTE: Transparencia Económica - FONAFE

ELABORACIÓN: BCRP, Suc. Puno, Dpto. de Estudios Económicos.

## V. MONEDA Y CREDITO

### 5.1. Depósitos del público

Los depósitos del público en el sistema financiero, en julio 2009, totalizaron 408,7 millones, con un incremento de 36,6 por ciento, en términos reales, respecto al monto registrado en similar mes del año previo como resultado del aumento de los depósitos en las empresas bancarias (34,5 por ciento) e

instituciones de microfinanzas (30,4 por ciento): destacando las cajas municipales (50,6 por ciento) y un aumento en la caja rural (5,8 por ciento). Los depósitos en M/N (moneda nacional) crecieron 31,3 por ciento y en M/E (moneda extranjera) lo hicieron en 51,1 por ciento.

**CUADRO N° 28**  
**DEPOSITOS EN EL SISTEMA FINANCIERO**  
(Saldo en millones de Nuevos Soles)

BANCOS	JUL		
	2008	2009	Var % 1/
<b>EMPRESAS BANCARIAS</b>	<b>226,2</b>	<b>312,4</b>	<b>34,5</b>
<b>INST. DE MICROFINANZAS</b>	<b>65,3</b>	<b>87,4</b>	<b>30,4</b>
. Cajas Municipales	35,9	55,6	50,6
. Cajas Rurales	29,3	31,8	5,8
<b>EMPRESAS FINANCIERAS</b>	<b>0,0</b>	<b>8,8</b>	<b>-</b>
<b>T O T A L</b>	<b>291,4</b>	<b>408,7</b>	<b>36,6</b>
<b>En M/N</b>	<b>214,4</b>	<b>289,1</b>	<b>31,3</b>
<b>En M/E</b>	<b>77,1</b>	<b>119,6</b>	<b>51,1</b>

1/ Variación en valores reales

FUENTE: SBS y correspondientes entidades bancarias de la Región.

ELABORACIÓN: BCRP. Suc. Puno – Dpto. de Estudios Económicos.

Al 31 de julio, la distribución porcentual de los depósitos entre las distintas entidades financieras indica que las empresas bancarias concentraron el 76,5 por ciento; las instituciones de microfinanzas el 21,4 por

ciento, donde el 13,6 por ciento lo correspondió a las Cajas Municipales y el 7,8 por ciento a la Caja Rural; mientras que las empresas Financieras captaron el 2,2 por ciento restante.

**CUADRO N° 29**  
**PARTICIPACION EN LOS DEPOSITOS**  
(en %)

	JUL		
	Mills. de S/.	Mes	Acumulado
. Crédito	92,3	22,6	22,6
. Continental	81,5	20,0	42,5
. Scotiabank	71,0	17,4	59,9
. Interbank	53,7	13,1	73,0
. C. R. Los Andes	31,8	7,8	80,8
. C. M. Arequipa	29,1	7,1	88,0
. C. M. Cusco	19,3	4,7	92,7
. MIBANCO	10,2	2,5	95,2
. CrediScotia	8,8	2,2	97,3
. C. M. Tacna	7,2	1,8	99,1
. Azteca	3,7	0,9	100,0
. Financiero	0,0	0,0	100,0
<b>Total</b>	<b>408,7</b>	<b>100,0</b>	

FUENTE: SBS y correspondientes entidades bancarias de la Región.

ELABORACION: BCRP. Suc. Puno - Dpto. de Estudios Económicos.

Respecto a las captaciones por tipo de operación, al finalizar el mes de julio registró un aumento en depósitos a plazo (47,3 por ciento), depósitos a la vista (35,9 por ciento) y depósitos de ahorro (26,0 por ciento). Del

total de los depósitos, la mayor parte son depósitos a plazo (40,5 por ciento), mientras que el 33,9 por ciento lo constituye depósitos de ahorro y 25,6 por ciento son depósitos a la vista.

**GRAFICO N° 17**  
**DEPOSITOS EN EL SISTEMA FINANCIERO**  
(Saldos)

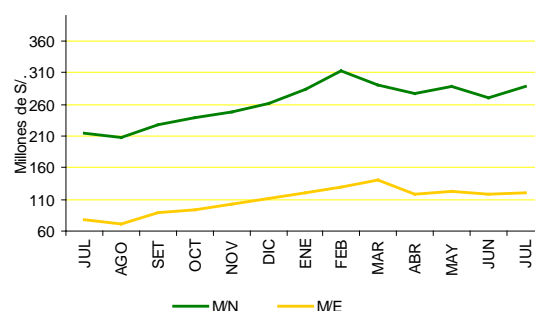

FUENTE: SBS

ELABORACION: BCRP Suc. Puno, Dpto. de Estudios Económicos.

**CUADRO N° 30**  
**DEPOSITOS POR TIPO DE OPERACIÓN**  
(Saldo en millones de Nuevos Soles)

	JUL		
	2008	2009	var % 1/
. Vista	75,1	104,8	35,9
. Ahorros	107,1	138,6	26,0
. A Plazo	109,3	165,4	47,3
<b>TOTAL</b>	<b>291,4</b>	<b>408,7</b>	<b>36,6</b>

1/ Variación en valores reales

FUENTE: SBS y correspondientes entidades bancarias de la Región.

ELABORACION: BCRP. Suc. Puno - Dpto. de Estudios Económicos.

## 5.2. Colocaciones

El saldo de colocaciones al finalizar julio sumó S/. 1023,7 millones, 21,6 por ciento más, en términos reales, respecto al monto colocado en julio del año previo. Las empresas bancarias canalizaron el 45,6 por ciento de los préstamos como resultado del crecimiento registrado en los créditos otorgados en el mes (9,0 por ciento), específicamente por el dinamismo de los bancos al incursionar agresivamente en la colocaciones de préstamos a microempresas y préstamos personales; en el caso de las

instituciones de microfinanzas, que participaron del 41,2 por ciento, sus préstamos otorgados se expandieron en 28,6 por ciento, destacando las Cajas Municipales que participaron del 32,9 por ciento, las EDPYMES (5,7 por ciento) y la Caja Rural (2,5 por ciento). En tanto que las empresas financieras, que colocaron el 13,2 por ciento restante, crecieron 57,8 por ciento. Las colocaciones en M/N aumentaron 29,0 por ciento y en M/E disminuyeron en 6,4 por ciento.

**CUADRO N° 31**  
**CRÉDITO DEL SISTEMA FINANCIERO**  
(Saldo en millones de Nuevos Soles)

BANCOS	JUL		
	2 008	2 009	var % 1/
<b>EMPRESAS BANCARIAS</b>	<b>417,4</b>	<b>467,0</b>	<b>9,0</b>
<b>INST. DE MICROFINANZAS</b>	<b>319,6</b>	<b>422,0</b>	<b>28,6</b>
. Cajas Municipales	257,5	337,3	27,6
. Cajas Rurales	27,9	26,0	-9,2
. EDPYMES	34,2	58,8	67,4
<b>EMPRESAS FINANCIERAS</b>	<b>83,1</b>	<b>134,7</b>	<b>57,8</b>
<b>T O T A L</b>	<b>820,1</b>	<b>1 023,7</b>	<b>21,6</b>
<b>En M/N</b>	<b>647,3</b>	<b>857,5</b>	<b>29,0</b>
<b>En M/E</b>	<b>172,8</b>	<b>166,2</b>	<b>-6,4</b>

1/ Variación en valores reales

FUENTE: SBS y correspondientes entidades bancarias de la Región.

ELABORACION: BCRP. Suc. Puno – Dpto. de Estudios Económicos.

El componente de M/E en el saldo de colocaciones fue de 16,2 por ciento, menor en 4,8 puntos porcentuales al indicador

registrado al finalizar similar mes del año anterior (21,1 por ciento) lo cual evidencia una mayor preferencia por la moneda local.



**CUADRO N° 32**  
**PARTICIPACION EN LOS CRÉDITOS**  
(en %)

	JUL		
	Mills. de S/.	Mes	Acumulado
. C.M. Arequipa	234,8	22,9	22,9
. Crédito	115,7	11,3	34,2
. Continental	101,7	9,9	44,2
. Financiera Edificar	100,2	9,8	54,0
. Interbank	96,7	9,5	63,4
. MIBANCO	75,9	7,4	70,8
. Scotiabank	74,6	7,3	78,1
. C.M. Cusco	52,9	5,2	83,3
. EDPYME Raíz	50,1	4,9	88,2
. C.M. Tacna	49,6	4,8	93,0
. Financiera CrediScotia	34,0	3,3	96,3
. C.R. Los Andes	26,0	2,5	98,9
. EDPYME Nueva Visión	6,9	0,7	99,5
. Azteca	2,3	0,2	99,8
. EDPYME Efectiva	1,8	0,2	99,9
. Financiera TFC S.A.	0,5	0,1	100,0
. Financiero	0,1	0,0	100,0
<b>Total</b>	<b>1 023,7</b>	<b>100,0</b>	

FUENTE: SBS y correspondientes entidades bancarias de la Región.  
ELABORACION: BCRP. Suc. Puno - Dpto. de Estudios Económicos.

Por tipo de crédito, respecto a julio 2008, los préstamos otorgados a las microempresas (46.7 por ciento), aumentaron en 19.6 por ciento; los créditos de consumo (31,1 por

ciento) aumentaron en 34,6 por ciento; los comerciales (18,0 por ciento) se expandieron en 11,6 por ciento, en tanto que los préstamos hipotecarios aumentaron en 6,1 por ciento.

**CUADRO N° 33**

**CREDITOS DEL SISTEMA FINANCIERO: POR TIPO**

Tipo de Crédito	Var %	Part. %
JUL 09/08		
Comercial	11,6	18,3
Consumo	34,6	31,1
Hipotecario	6,1	3,8
Microempresa	19,6	46,7
<b>TOTAL</b>	<b>21,6</b>	<b>100,0</b>

FUENTE: SBS y correspondientes entidades bancarias de la Región.  
ELABORACION: BCRP. Suc. Puno - Dpto. de Estudios Económicos.

**CUADRO N° 34**  
**COEFICIENTES DE CARTERA PESADA**  
(En %)

BANCOS	JUL		
	2008	2009	DIF.
<b>EMPRESAS BANCARIAS</b>	<b>1,6</b>	<b>3,3</b>	<b>1,7</b>
<b>INST. DE MICROFINANZAS</b>	<b>2,9</b>	<b>4,5</b>	<b>1,6</b>
. Cajas Municipales	0,0	4,4	4,4
. Cajas Rurales	4,4	5,5	1,1
. EDPYMES	3,2	4,2	1,1
<b>EMPRESAS FINANCIERAS</b>	<b>1,5</b>	<b>5,3</b>	<b>3,8</b>
<b>3. T O T A L</b>	<b>2,2</b>	<b>4,0</b>	<b>1,8</b>
<b>En M/N</b>	<b>2,5</b>	<b>3,8</b>	<b>1,3</b>
<b>En ME</b>	<b>2,0</b>	<b>5,3</b>	<b>3,3</b>

FUENTE: SBS y correspond. entidades bancarias de la Región.  
ELABORACIÓN: BCRP. Suc. Puno - Dpto. de Estudios Econ.

El coeficiente de cartera pesada fue de 4,0 por ciento, mayor en 1,8 puntos porcentuales

frente a similar mes de 2008. Las empresas bancarias registraron 3,3 por ciento, las

**GRAFICO N° 18**  
**CREDITOS DEL SISTEMA FINANCIERO (Salidos)**

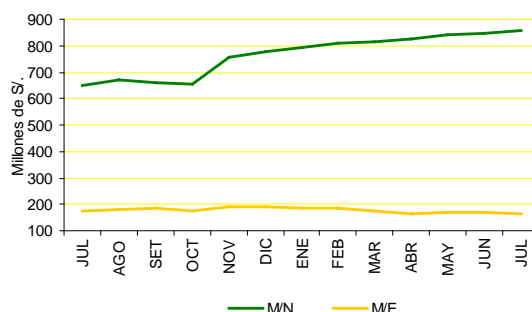

FUENTE: SBS

ELABORACION: BCRP Suc. Puno, Dpto. de Estudios Económicos.

**GRAFICO N° 19**  
**COEFICIENTES DE CARTERA PESADA**

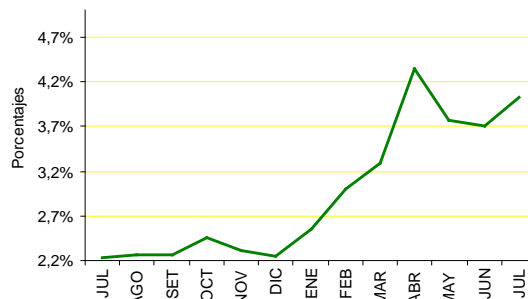

FUENTE: SBS y correspondientes entidades bancarias de la región.

ELABORACION: BCRP Suc. Puno, Dpto. de Estudios Económicos.

instituciones de microfinanzas 4,5 por ciento y las empresas financieras 5,3 por ciento.

### 5.3 Encaje

El encaje exigible de la C.R.A.C. Los Andes en el mes de julio fue 15,4 por ciento, menor en 14,3 puntos porcentuales respecto al mes anterior; el encaje efectivo fue de 6,1 puntos porcentuales, menor en 0,7 por ciento respecto a julio 2009.

**CUADRO N° 35**  
**SITUACION DE ENCAJE DE LA C.R.A.C. "LOS ANDES"**  
(En moneda nacional)

	JUL		var 1/
	2008	2009	
<b>EXCEDENTE/DEFICIT</b>			
% Encaje Exigible	13,6	15,4	1,8
<b>TASA DE ENCAJE</b>			
Exigible 1/	0,0	0,0	0,0
Efectivo 2/	12,9	6,1	-6,8

1/ Relación entre los fondos de encaje exigible y el TOSE.

2/ Relación entre los fondos de encaje efectivo y el TOSE.

FUENTE: C.R.A.C. "Los Andes"

ELABORACION: BCRP. Suc. Puno - Dpto. de Estudios Económicos.

La tasa de encaje exigible relacionado a julio 2008 fue mayor en 1,8 puntos porcentuales y la tasa de encaje efectivo menor en 6,8 por ciento.

## **VI. INFORMACIÓN ESTADÍSTICA**

ANEXO 01

PRODUCCION AGROPECUARIA, SEGÚN PRINCIPALES PRODUCTOS  
(TM)

PRINCIPALES PRODUCTOS	2008							2009							PRINCIPALES PRODUCTOS	
	ENE-JUL	JUL	AGO	SET	OCT	NOV	DIC	ENE	FEB	MAR	ABR	MAY	JUN	JUL		ENE-JUL
<b>AGRICOLA 1/</b>	<b>473 498</b>	<b>5 174</b>	<b>1 567</b>	<b>379</b>	<b>639</b>	<b>5 979</b>	<b>11 130</b>	<b>1 849</b>	<b>7 402</b>	<b>55 009</b>	<b>264 521</b>	<b>224 301</b>	<b>18 239</b>	<b>4 593</b>	<b>575 913</b>	<b>AGRICOLA 1/</b>
Quinua	22 691	0	0	0	0	0	0	0	0	1 314	20 662	0	0	0	31 131	Quinua
Cañihua	4 313	0	0	0	0	0	0	0	0	475	3 106	1 146	0	0	4 727	Cañihua
Cebada Grano	23 111	0	0	0	0	0	0	0	0	132	9 144	18 398	1 456	0	29 130	Cebada Grano
Trigo	1 460	0	0	0	0	0	0	0	0	0	479	1 040	0	0	1 519	Trigo
Centeno Grano	65	0	0	0	0	0	0	0	0	0	39	37	0	0	76	Centeno Grano
Avena Grano	5 092	0	0	0	0	0	0	0	0	0	1 468	4 343	57	0	5 868	Avena Grano
Maíz Amiláceo	6 920	0	0	0	0	0	0	0	0	629	1 587	4 308	81	0	6 605	Maíz Amiláceo
Maíz Amarillo Duro	5 087	0	0	0	0	0	0	0	0	675	1 881	2 210	5	0	4 771	Maíz Amarillo Duro
Arroz	694	0	0	0	0	0	0	0	0	71	25	625	0	0	721	Arroz
Papa	437 320	0	0	0	0	9 102	18 624	0	2 622	52 357	227 577	189 099	2 323	0	473 978	Papa
Oca	34 627	0	0	0	0	0	0	0	0	463	12 732	19 184	0	0	32 379	Oca
Olluco	10 627	0	0	0	0	0	0	0	0	314	4 350	5 815	0	0	10 479	Olluco
Mashua	6 311	0	0	0	0	0	0	0	0	14	1 968	4 945	0	0	6 927	Mashua
Yuca	13 599	3 106	0	0	0	0	0	0	0	0	427	4 421	5 722	3 881	14 451	Yuca
Tarhui	1 685	0	0	0	0	0	0	0	0	0	0	770	346	0	1 116	Tarhui
Haba	12 712	0	0	0	0	0	418	0	1 286	2 767	5 797	3 485	0	0	13 335	Haba
Arveja	510	0	0	0	0	0	0	0	0	194	257	402	0	0	853	Arveja
Cebolla	6 410	0	0	0	0	0	0	0	848	1 150	2 139	1 669	180	0	5 986	Cebolla
Avena Forrajera	839 831	0	0	0	0	0	0	0	0	98 723	647 231	466 030	15 800	0	1 227 784	Avena Forrajera
Cebada Forrajera	279 812	0	0	0	0	0	0	0	0	1 460	162 500	181 843	16 308	0	362 111	Cebada Forrajera
Plátano	6 242	1 078	1 066	1 041	1 420	1 381	1 518	863	949	1 117	1 093	1 069	993	904	6 988	Plátano
Naranja	21 717	5 788	1 988	213	15	0	0	0	0	441	2 289	5 173	8 181	5 465	21 549	Naranja
Café	5 603	573	181	0	0	0	0	0	0	300	1 951	2 144	1 147	359	5 901	Café
Alfalfa	205 854	0	0	0	1 302	9 511	15 053	8 140	26 914	74 445	98 613	58 573	15 200	0	281 885	Alfalfa
Otros Pastos Cultivados	82 644	0	0	0	0	2 935	4 381	2 226	7 312	23 979	38 124	21 154	6 615	0	99 410	Otros Pastos Cultivados
<b>PECUARIA 1/</b>	<b>146 434</b>	<b>18 411</b>	<b>16 486</b>	<b>14 588</b>	<b>11 409</b>	<b>28 804</b>	<b>14 146</b>	<b>11 113</b>	<b>27 871</b>	<b>30 192</b>	<b>21 521</b>	<b>21 295</b>	<b>20 398</b>	<b>18 884</b>	<b>151 274</b>	<b>PECUARIA 1/</b>
Carne de Vacuno	11 705	1 856	1 673	1 498	1 152	1 073	1 045	864	1 226	1 531	2 156	2 206	1 989	1 912	11 884	Carne de Vacuno
Carne de Ovino	6 980	1 213	1 025	910	679	604	509	473	635	815	1 081	1 264	1 302	1 220	6 790	Carne de Ovino
Carne de Alpaca	3 340	591	489	390	326	261	180	210	310	402	595	636	652	631	3 436	Carne de Alpaca
Carne de Llama	981	162	134	121	88	69	92	83	98	115	162	192	194	167	1 011	Carne de Llama
Carne de Porcino	1 430	245	194	184	143	134	128	134	160	199	225	259	259	257	1 493	Carne de Porcino
Carne de Ave	1 663	256	251	241	223	211	218	201	214	219	223	257	266	264	1 644	Carne de Ave
Leche de Vacuno	47 260	4 366	3 507	2 885	2 466	2 612	3 493	7 191	9 627	10 594	9 813	6 692	6 054	4 558	54 529	Leche de Vacuno
Lana de Ovino	3 905	0	0	0	0	681	346	0	2 022	1 895	0	0	0	0	3 917	Lana de Ovino
Fibra de Alpaca	0	0	0	0	0	1 403	264	0	465	457	0	0	0	0	922	Fibra de Alpaca
Fibra de Llama	0	0	0	0	0	203	40	0	54	51	0	0	0	0	105	Fibra de Llama
Otros pptos. Pecuarios	7 996	1 389	1 532	1 364	1 027	823	538	657	791	1 019	1 345	1 451	791	1 395	7 449	Otros pptos. Pecuarios
<b>TOTAL 1/</b>	<b>619 932</b>	<b>23 585</b>	<b>18 053</b>	<b>14 967</b>	<b>12 048</b>	<b>34 783</b>	<b>25 276</b>	<b>12 962</b>	<b>35 272</b>	<b>85 201</b>	<b>286 042</b>	<b>245 596</b>	<b>38 637</b>	<b>23 476</b>	<b>727 187</b>	<b>TOTAL 1/</b>

NOTA: Información Preliminar

1/ V.B.P. en miles de soles a precios de 1994

FUENTE: Dirección Regional de Agricultura – Puno

ELABORACIÓN: BCRP Sucursal Puno, Dpto de Estudios Económicos.

ANEXO 02

**SUPERFICIE AGRÍCOLA SEMBRADA, SEGÚN PRINCIPALES CULTIVOS**  
(Hectáreas)

PRINCIPALES CULTIVOS	2008							2009							PRINCIPALES CULTIVOS	
	AGO-JUL	JUL	AGO	SET	OCT	NOV	DIC	ENE	FEB	MAR	ABR	MAY	JUN	JUL		AGO-JUL
Quinua	25 165	0	455	3 699	18 488	3 454	0	0	0	0	0	0	0	0	26 096	Quinua
Cañihua	5 710	0	5	726	3 115	2 137	93	0	0	0	0	0	0	0	6 076	Cañihua
Cebada Grano	26 314	0	3	934	12 376	11 432	1 378	0	0	0	0	0	0	0	26 123	Cebada Grano
Trigo	1 456	0	0	70	969	321	62	0	0	0	0	0	0	0	1 422	Trigo
Centeno Grano	76	0	0	20	34	28	0	0	0	0	0	0	0	0	82	Centeno Grano
Avena Grano	6 060	0	0	37	3 027	3 029	14	0	0	0	0	0	0	0	6 107	Avena Grano
Maiz Amiláceo	4 353	0	60	1 444	2 683	10	0	0	0	0	0	0	0	0	4 197	Maiz Amiláceo
Maiz Amarillo Duro	2 997	0	182	1 653	1 046	23	0	0	0	0	0	0	0	0	2 904	Maiz Amarillo Duro
Arroz	425	0	48	124	80	197	0	0	0	0	0	0	0	0	449	Arroz
Papa	50 528	765	1 748	5 418	20 405	16 593	4 146	0	0	0	0	0	1 700	712	50 722	Papa
Oca	4 438	0	71	1 218	2 847	364	0	0	0	0	0	0	0	0	4 500	Oca
Olluco	1 683	0	90	403	850	283	0	0	0	0	0	0	0	0	1 626	Olluco
Mashua	937	0	14	234	595	113	0	0	0	0	0	0	0	0	956	Mashua
Yuca	1 333	0	140	673	570	0	0	0	0	0	0	0	0	0	1 383	Yuca
Tarhui	1 398	0	0	177	1 143	30	0	0	0	0	0	0	0	0	1 350	Tarhui
Haba	500	27	582	3 433	5 311	141	0	0	0	0	0	0	10	9	9 486	Haba
Arveja	9 355	0	35	265	420	2	0	0	0	0	0	0	0	0	722	Arveja
Cebolla	2	0	56	102	152	58	0	0	0	0	0	0	0	0	368	Cebolla
Avena Forrajera	749	0	0	4	5 371	24 597	20 456	705	0	0	0	0	0	0	51 133	Avena Forrajera
Cebada Forrajera	371	0	2	6	863	6 794	9 484	280	0	0	0	0	0	0	17 429	Cebada Forrajera
Plátano	48 525	0	0	0	0	22	31	25	9	0	0	0	0	0	87	Plátano
Naranja	16 296	0	0	926	0	7	15	23	41	0	0	0	0	0	1 012	Naranja
Café	39	0	0	0	30	125	150	141	106	0	0	0	0	0	552	Café
Alfalfa	129	0	0	0	0	0	2 863	4 484	0	0	150	0	0	0	7 497	Alfalfa
Otros Pastos Cultiv.	861	0	0	0	0	0	394	118	0	0	0	0	0	0	512	Otros Pastos Cultiv.
<b>T O T A L</b>	<b>214 499</b>	<b>792</b>	<b>3 491</b>	<b>21 566</b>	<b>80 375</b>	<b>69 760</b>	<b>39 086</b>	<b>5 776</b>	<b>156</b>	<b>0</b>	<b>150</b>	<b>0</b>	<b>1 710</b>	<b>721</b>	<b>222 791</b>	<b>T O T A L</b>

NOTA: Información Preliminar. Además, no incluye superficie instalada de cultivos permanentes

FUENTE: Dirección Regional de Agricultura – Puno

ELABORACIÓN: BCRP Sucursal Puno, Dpto de Estudios Económicos.

ANEXO 03

**SUPERFICIE AGRÍCOLA COSECHADA, SEGÚN PRINCIPALES CULTIVOS**  
(Hectáreas)

PRINCIPALES CULTIVOS	2008							2009							PRINCIPALES CULTIVOS		
	ENE-JUL	JUL	AGO	SET	OCT	NOV	DIC	ENE	FEB	MAR	ABR	MAY	JUN	JUL		ENE-JUL	
Quinoa	23 385	0	0	0	0	0	0	0	0	798	17 778	7 519	0	0	26 095	Quinoa	
Cañihua	5 614	0	0	0	0	0	0	0	0	627	3 986	1 455	0	0	6 068	Cañihua	
Cebada Grano	23 422	0	0	0	0	0	0	0	0	111	8 502	16 172	1 335	0	26 120	Cebada Grano	
Trigo	1 399	0	0	0	0	0	0	0	0	0	519	898	0	0	1 417	Trigo	
Centeno Grano	71	0	0	0	0	0	0	0	0	0	44	38	0	0	82	Centeno Grano	
Avena Grano	5 427	0	0	0	0	0	0	0	0	0	1 629	4 413	55	0	6 097	Avena Grano	
Maiz Amiláceo	4 339	0	0	0	0	0	0	0	0	403	1 047	2 696	51	0	4 197	Maiz Amiláceo	
Maiz Amarillo Duro	2 997	0	0	0	0	0	0	0	0	395	1 135	1 371	3	0	2 904	Maiz Amarillo Duro	
Arroz	424	0	0	0	0	0	0	0	0	43	20	386	0	0	449	Arroz	
Papa	45 848	0	0	0	0	841	1 652	0	245	4 716	23 940	18 575	292	0	47 768	Papa	
Oca	4 397	0	0	0	0	0	0	0	0	56	1 835	2 603	0	0	4 494	Oca	
Olluco	1 663	0	0	0	0	0	0	0	0	39	633	939	0	0	1 611	Olluco	
Mashua	919	0	0	0	0	0	0	0	0	2	277	674	0	0	953	Mashua	
Yuca	1 333	293	0	0	0	0	0	0	0	0	45	430	542	366	1 383	Yuca	
Tarhui	1 398	0	0	0	0	0	0	0	0	0	107	956	286	0	1 349	Tarhui	
Haba	435	0	0	0	0	0	65	0	186	401	0	0	0	0	587	Haba	
Arveja	8 455	0	0	0	0	0	0	0	0	65	5 709	3 106	0	0	8 880	Arveja	
Cebolla	2	0	0	0	0	0	0	0	0	32	0	0	0	0	32	Cebolla	
Avena Forrajera	543	0	0	0	0	0	0	0	0	0	248	442	0	0	690	Avena Forrajera	
Cebada Forrajera	367	0	0	0	0	0	0	0	52	70	138	98	10	0	368	Cebada Forrajera	
Plátano	45 318	0	0	0	0	0	0	0	0	4 587	28 142	17 706	676	0	51 111	Plátano	
Naranja	15 783	0	0	0	0	0	0	0	0	83	7 612	8 917	816	0	17 428	Naranja	
Café	0	0	0	0	0	0	1 447	0	0	0	0	0	0	0	0	0	Café
Alfalfa	0	0	0	0	0	0	2 336	0	0	0	0	0	0	0	0	0	Alfalfa
Otros Pastos Cultiv.	0	0	0	0	0	0	8 723	0	0	0	0	0	0	0	0	0	Otros Pastos Cultiv.
<b>TOTAL</b>	<b>193 539</b>	<b>293</b>	<b>0</b>	<b>0</b>	<b>0</b>	<b>841</b>	<b>14 223</b>	<b>0</b>	<b>483</b>	<b>12 428</b>	<b>103 346</b>	<b>89 394</b>	<b>4 066</b>	<b>366</b>	<b>210 083</b>	<b>TOTAL</b>	

NOTA: Información Preliminar

FUENTE: Dirección Regional de Agricultura – Puno

ELABORACIÓN: BCRP Sucursal Puno, Dpto de Estudios Económicos.

**ANEXO 04**

**EXTRACCION Y COMERCIALIZACION PESQUERA, SEGÚN ESPECIES  
(Kgs.)**

ESPECIES	2008							2009							
	ENE-JUL	JUL	AGO	SET	OCT	NOV	DIC	ENE	FEB	MAR	ABR	MAY	JUN	JUL	ENE-JUL
<b>EXTRACCION</b>	<b>4 712 552</b>	<b>475 631</b>	<b>746 846</b>	<b>1 134 788</b>	<b>592 340</b>	<b>1 434 018</b>	<b>1 342 889</b>	<b>1 081 406</b>	<b>806 926</b>	<b>937 003</b>	<b>759 915</b>	<b>798 529</b>	<b>473 061</b>	<b>808 937</b>	<b>5 665 777</b>
- Boga	0	0	0	0	0	0	0	0	0	0	0	0	0	0	0
- Carachi	385 057	38 681	31 328	57 226	42 216	47 349	58 310	96 980	88 020	91 428	89 068	57 306	39 647	32 304	494 753
- Ispi	787 119	31 277	13 540	120 072	71 991	14 098	24 545	11 412	11 543	13 962	16 270	30 347	49 033	59 114	191 681
-Suche	2 010	100	245	271	178	101	281	106	101	138	104	87	83	68	687
- Mauri	4 140	200	1 040	688	930	1 967	2 053	1 330	1 469	1 762	2 009	1 849	2 928	2 334	13 681
- Pejerrey	292 933	26 433	20 129	47 087	20 644	32 008	41 255	34 992	36 952	38 275	38 126	32 141	50 647	47 430	278 563
- Trucha Natural	63 165	8 680	5 120	9 600	7 581	3 315	4 459	2 856	2 373	3 794	3 968	3 599	5 343	5 707	27 640
- Trucha Crianza	3 178 128	370 260	675 444	899 844	448 800	1 335 180	1 211 986	933 730	666 468	787 644	610 370	673 200	325 380	661 980	4 658 772
<b>COMERCIALIZACION</b>	<b>4 623 373</b>	<b>475 004</b>	<b>738 957</b>	<b>1 078 545</b>	<b>568 644</b>	<b>1 413 524</b>	<b>1 314 878</b>	<b>1 062 815</b>	<b>774 370</b>	<b>902 661</b>	<b>727 343</b>	<b>768 037</b>	<b>446 098</b>	<b>777 966</b>	<b>5 459 290</b>
- Boga	0	0	0	0	0	0	0	0	0	0	0	0	0	0	0
- Carachi	334 590	34 981	19 684	44 284	31 986	36 734	45 688	85 817	70 341	73 768	71 903	45 258	31 951	25 343	404 381
- SIPI	564 171	25 063	11 078	71 908	41 496	6 825	7 763	6 255	6 614	8 977	10 680	21 769	38 787	46 733	139 815
-Suche	1 125	50	125	157	142	84	224	84	81	112	84	70	68	54	553
- Mauri	3 970	120	870	605	738	1 567	1 635	1 057	1 175	1 423	1 625	1 486	2 348	1 870	10 984
- Pejerrey	249 101	25 420	19 561	33 584	25 276	24 840	30 396	26 639	28 391	29 785	29 945	24 447	41 799	39 026	220 032
- Trucha Natural	58 758	7 090	4 620	7 922	6 274	2 794	3 646	2 348	1 935	3 023	3 175	2 874	4 261	4 480	22 096
- Trucha Crianza	3 178 128	370 260	675 444	889 944	443 863	1 335 180	1 211 986	933 730	659 803	779 768	604 264	666 468	322 130	655 360	4 621 523
- Otros.	233 530	12 020	7 575	30 141	18 869	5 500	13 540	6 885	6 030	5 805	5 667	5 665	4 754	5 100	39 906

FUENTE: Dirección Regional de Pesquería - Puno

ELABORACIÓN: BCR Sucursal Puno - Dpto de Estudios Económicos.

**ANEXO 05**

**PRODUCCIÓN MINERA, SEGÚN PRINCIPALES MINERALES**

PRODUCTOS	2008							2009							PRODUCTOS	
	ENE-JUL	JUL	AGO	SET	OCT	NOV	DIC	ENE	FEB	MAR	ABR	MAY	JUN	JUL		ENE-JUL
MINERIA METALICA															MINERIA METALICA	
Estaño (TMF)	22 842	3 322	3 187	3 237	3 353	3 262	3 156	3 135	2 857	3 023	3 201	3 066	3 203	3 302	21 787	Estaño (TMF)
Plomo (TMF)	1 188	131	150	150	146	131	166	251	269	244	170	192	131	148	1 405	Plomo (TMF)
Oro (gr-f)	2 007 387	271 267	294 737	275 409	245 451	182 301	281 289	266 428	286 910	222 516	261 925	267 278	274 479	279 082	1 858 619	Oro (gr-f)
Plata (kg-f)	29 851	4 233	4 739	4 623	4 109	3 533	4 037	4 146	3 667	4 036	3 990	3 806	3 872	4 087	27 605	Plata (kg-f)
Zinc (TMF)	1 594	167	178	193	184	153	205	240	185	209	169	197	112	147	1 259	Zinc (TMF)

FUENTE: Página web Ministerio de Energía y Minas

ELABORACIÓN: BCRP Sucursal Puno, Dpto de Estudios Económicos.

**ANEXO 06**

**PRODUCCIÓN MANUFACTURERA  
( Índice del Volumen Físico 1994=100)**

PRODUCTOS	2008							2009							PRODUCTOS	
	ENE-JUL	JUL	AGO	SET	OCT	NOV	DIC	ENE	FEB	MAR	ABR	MAY	JUN	JUL		ENE-JUL
Bebidas gaseosas	5,51	6,35	7,73	8,86	8,62	8,59	7,75	6,73	4,81	7,00	5,52	8,48	8,50	8,49	7,08	Bebidas gaseosas
Productos de panadería	167,17	163,54	153,14	170,42	181,96	174,93	175,69	163,79	167,18	164,15	173,12	168,37	181,04	161,38	168,43	Productos de panadería
Ladrillos	341,85	508,51	484,09	207,84	248,20	256,05	219,47	234,02	197,37	199,91	177,30	51,86	22,01	219,96	157,49	Ladrillos
Cemento	66,50	90,97	286,55	271,20	245,29	184,18	217,89	204,30	195,23	198,96	198,40	187,57	182,39	214,22	197,30	Cemento
Cal	430,83	522,15	378,90	420,12	425,80	351,09	190,18	337,38	382,51	341,73	397,43	742,08	342,75	343,96	412,55	Cal
Prendas de Vestir	96,01	142,66	555,60	426,39	219,25	229,91	134,06	0,00	0,00	0,00	58,06	261,50	0,00	315,38	90,71	Prendas de Vestir
Muebles	601,61	855,87	532,68	493,33	541,21	387,00	421,10	363,46	275,12	420,24	383,28	257,47	391,77	291,39	340,39	Muebles
Joyas	0,00	0,00	0,00	0,00	0,00	0,00	0,00	0,00	0,00	0,00	0,00	0,00	0,00	0,00	0,00	Joyas
TOTAL	53,21	68,54	130,61	126,31	116,60	90,74	92,10	94,98	93,69	93,39	96,27	114,33	87,49	100,99	97,31	TOTAL

\* Información preliminar

FUENTE: Empresas manufactureras respectivas

ELABORACIÓN: BCRP Sucursal Puno, Dpto de Estudios Económicos.



ANEXO 07

**PRODUCCIÓN MANUFACTURERA**  
(Variación Real % del Índice de Valor Físico)

PRODUCTOS	2008							2009							PRODUCTOS	
	ENE-JUL	JUL	AGO	SET	OCT	NOV	DIC	ENE	FEB	MAR	ABR	MAY	JUN	JUL		ENE-JUL
Bebidas gaseosas	-10,61	11,50	8,47	19,39	18,85	11,47	12,72	8,55	-12,96	42,98	12,94	74,07	45,96	33,78	28,48	Bebidas gaseosas
Productos de panadería	10,47	-15,80	-21,04	-13,42	-2,46	-6,13	-33,73	13,23	16,62	-22,45	4,72	-1,07	5,60	-1,32	0,75	Productos de panadería
Ladrillos	56,42	96,46	55,00	-10,58	-6,93	-5,72	-7,08	-4,69	-18,88	-31,48	-40,65	-82,21	-95,71	-56,74	-53,93	Ladrillos
Cemento	21,75	56,55	187,75	155,45	155,43	166,35	379,42	187,60	223,67	181,57	218,16	183,25	315,35	135,49	196,70	Cemento
Cal	52,56	-12,67	-37,49	4,86	-6,62	-40,49	-57,43	-23,41	1,38	-19,39	-29,60	113,20	1,00	-34,13	-4,24	Cal
Prendas de Vestir	42,49	-41,74	50,25	100,12	51,11	136,07	2 501,95	-	-	-100,00	160,80	-2,32	-100,00	121,06	-5,53	Prendas de Vestir
Muebles	-6,75	5,88	-41,75	-40,17	-23,91	-44,84	-35,44	-56,33	-66,65	18,33	-29,63	-29,96	-9,07	-65,95	-43,42	Muebles
Joyas	-	-	-	-	-	-	-	-	-	-	-	-	-	-	-	Joyas
<b>TOTAL</b>	<b>33,46</b>	<b>12,28</b>	<b>68,64</b>	<b>90,19</b>	<b>77,47</b>	<b>41,50</b>	<b>97,53</b>	<b>73,07</b>	<b>98,61</b>	<b>74,75</b>	<b>63,54</b>	<b>135,48</b>	<b>113,30</b>	<b>47,35</b>	<b>82,87</b>	<b>TOTAL</b>

FUENTE: Empresas manufactureras respectivas

ELABORACIÓN: BCRP Sucursal Puno, Dpto de Estudios Económicos.

**ANEXO 08**

**ENERGÍA ELÉCTRICA, SEGÚN EMPRESAS Y CENTRALES  
(Mwh)**

	2008							2009							
	ENE-JUL	JUL	AGO	SET	OCT	NOV	DIC	ENE	FEB	MAR	ABR	MAY	JUN	JUL	ENE-JUL
1. Emp. Electro Puno	8 752	966	708	484	1 151	1 249	1 322	875	1 114	1 126	1 340	1 482	1 411	1 349	8 697
- C.H. Sandía	8 752	966	708	484	1 151	1 249	1 322	875	1 114	1 126	1 340	1 482	1 411	1 349	8 697
2. Emp. San Gabán	478 751	41 737	42 163	43 895	55 583	60 202	75 356	81 081	74 477	81 503	78 094	64 612	50 586	42 332	472 685
- C.H. San Gabán II	477 149	40 801	42 128	43 566	55 372	60 119	75 292	80 998	74 142	81 270	77 812	64 257	50 502	42 047	471 026
- C.T. Taparachi	1 355	804	27	297	195	78	60	74	295	188	244	350	84	266	1 502
- C.T. Bellavista	247	131	8	32	17	5	4	9	40	45	38	5	1	20	157
<b>TOTAL</b>	<b>487 503</b>	<b>42 703</b>	<b>42 871</b>	<b>44 379</b>	<b>56 734</b>	<b>61 451</b>	<b>76 678</b>	<b>81 956</b>	<b>75 591</b>	<b>82 629</b>	<b>79 435</b>	<b>66 094</b>	<b>51 998</b>	<b>43 681</b>	<b>481 383</b>
- Hidráulica	485 901	41 767	42 836	44 050	56 523	61 368	76 614	81 873	75 256	82 396	79 152	65 739	51 913	43 395	479 724
- Térmica	1 602	935	35	329	211	83	64	84	335	233	282	355	85	285	1 659

FUENTE: OSINERGMIN

ELABORACIÓN: BCRP Sucursal Puno, Dpto de Estudios Económicos.

**ANEXO 09**

**CONSUMO DE AGUA POTABLE, SEGÚN TIPO DE CONSUMO  
(m<sup>3</sup>)**

	2008							2009							
	ENE-JUL	JUL	AGO	SET	OCT	NOV	DIC	ENE	FEB	MAR	ABR	MAY	JUN	JUL	ENE-JUL
Consumo Doméstico	5 402 253	773 206	784 857	790 818	787 933	795 605	795 375	795 375	797 906	792 861	804 059	805 048	811 217	806 075	5 612 541
Consumo Comercial	1 000 413	144 241	146 074	151 155	149 576	148 712	145 083	145 083	144 866	138 359	143 232	143 264	143 724	143 452	1 001 980
Consumo Industrial	39 181	5 547	5 873	6 177	5 434	5 638	5 679	5 679	5 876	3 792	3 968	4 035	4 132	4 072	31 554
Consumo Estatal	307 669	45 105	46 780	43 798	42 983	45 817	42 403	42 403	41 415	42 506	41 379	44 440	47 588	43 364	303 095
<b>TOTAL FACTURADO</b>	<b>6 749 516</b>	<b>968 099</b>	<b>983 584</b>	<b>991 948</b>	<b>985 926</b>	<b>995 772</b>	<b>988 540</b>	<b>988 540</b>	<b>990 063</b>	<b>977 518</b>	<b>992 638</b>	<b>996 787</b>	<b>1 006 661</b>	<b>996 963</b>	<b>6 949 170</b>

FUENTE: Empresas de Saneamiento de la región Puno

ELABORACIÓN: BCRP Sucursal Puno, Dpto de Estudios Económicos.

ANEXO 10

ARRIBO DE TURISTAS, SEGÚN NACIONALIDAD  
(Número de Personas)

	2008							2009								
	ENE-JUL	JUL	AGO	SET	OCT	NOV	DIC	ENE	FEB	MAR	ABR	MAY	JUN	JUL		ENE-JUL
<b>PERU</b>	<b>109 400</b>	<b>16 198</b>	<b>17 132</b>	<b>15 328</b>	<b>16 542</b>	<b>16 808</b>	<b>15 018</b>	<b>15 056</b>	<b>17 985</b>	<b>14 778</b>	<b>14 884</b>	<b>16 741</b>	<b>15 579</b>	<b>17 552</b>	<b>112 575</b>	<b>PERU</b>
<b>NORTE AMERICA</b>	<b>17 392</b>	<b>3 929</b>	<b>3 423</b>	<b>2 633</b>	<b>2 651</b>	<b>2 367</b>	<b>1 832</b>	<b>1 618</b>	<b>1 295</b>	<b>2 323</b>	<b>2 767</b>	<b>3 042</b>	<b>2 688</b>	<b>3 533</b>	<b>17 266</b>	<b>NORTE AMERICA</b>
EE.UU.	13 275	3 180	2 736	1 924	1 878	1 602	1 429	1 306	936	1 607	1 917	2 273	2 119	2 769	12 927	EE.UU.
Canadá	4 117	749	687	709	773	765	403	312	359	716	850	769	569	764	4 339	Canadá
<b>CENTRO AMERICA</b>	<b>926</b>	<b>272</b>	<b>124</b>	<b>145</b>	<b>135</b>	<b>131</b>	<b>140</b>	<b>76</b>	<b>54</b>	<b>65</b>	<b>177</b>	<b>127</b>	<b>81</b>	<b>224</b>	<b>804</b>	<b>CENTRO AMERICA</b>
México	679	228	90	84	117	45	118	58	28	50	137	69	40	136	518	México
Otros países	247	44	34	61	18	86	22	18	26	15	40	58	41	88	286	Otros países
<b>SUD AMERICA</b>	<b>10 575</b>	<b>2 100</b>	<b>1 579</b>	<b>1 594</b>	<b>1 329</b>	<b>902</b>	<b>971</b>	<b>2 209</b>	<b>2 198</b>	<b>1 378</b>	<b>1 369</b>	<b>2 539</b>	<b>1 319</b>	<b>2 573</b>	<b>13 585</b>	<b>SUD AMERICA</b>
Argentina	3 299	790	648	687	468	227	121	656	336	419	537	584	405	963	3 900	Argentina
Bolivia	2 156	191	242	265	216	251	205	262	892	508	196	1 047	197	169	3 271	Bolivia
Brasil	2 808	800	267	377	354	211	342	795	408	229	406	501	470	1 029	3 838	Brasil
Chile	992	96	67	81	42	41	44	137	427	98	44	155	67	104	1 032	Chile
Colombia	1 010	182	222	126	141	138	210	285	69	93	141	128	105	246	1 067	Colombia
Ecuador	155	20	54	23	14	21	22	25	57	24	18	99	18	40	281	Ecuador
Venezuela	155	21	79	35	94	13	27	49	9	7	27	25	57	22	196	Venezuela
<b>EUROPA</b>	<b>54 096</b>	<b>13 181</b>	<b>17 599</b>	<b>12 752</b>	<b>14 448</b>	<b>12 504</b>	<b>4 323</b>	<b>4 518</b>	<b>4 936</b>	<b>6 260</b>	<b>8 440</b>	<b>8 749</b>	<b>6 579</b>	<b>10 862</b>	<b>50 344</b>	<b>EUROPA</b>
Inglaterra	10 553	2 171	2 629	2 572	2 276	1 587	560	789	678	892	1 230	1 614	1 356	1 601	8 160	Inglaterra
Alemania	6 970	1 606	2 077	1 458	1 873	1 784	593	723	825	1 164	1 082	1 024	646	1 116	6 580	Alemania
España	3 753	1 411	3 352	1 338	1 511	850	407	323	327	295	724	464	473	1 242	3 848	España
Francia	12 955	2 522	3 427	2 901	3 349	3 080	856	883	1 181	1 636	2 385	2 924	1 854	2 370	13 233	Francia
Italia	3 364	750	2 542	697	583	694	302	291	314	369	268	353	579	652	2 826	Italia
Otros Países	16 501	4 721	3 572	3 786	4 856	4 509	1 605	1 509	1 611	1 904	2 751	2 370	1 671	3 881	15 697	Otros Países
<b>ASIA</b>	<b>12 741</b>	<b>1 551</b>	<b>1 948</b>	<b>2 689</b>	<b>1 892</b>	<b>1 237</b>	<b>1 466</b>	<b>1 207</b>	<b>1 640</b>	<b>1 778</b>	<b>1 361</b>	<b>1 735</b>	<b>932</b>	<b>942</b>	<b>9 595</b>	<b>ASIA</b>
Japon	9 185	1 051	1 451	2 316	1 256	939	1 137	813	1 281	1 408	902	1 355	717	561	7 037	Japon
Corea	1 848	151	186	46	107	107	68	70	114	101	94	44	8	50	481	Corea
Otros Países	1 708	349	311	327	529	191	261	324	245	269	365	336	207	331	2 077	Otros Países
<b>AFRICA</b>	<b>209</b>	<b>29</b>	<b>19</b>	<b>44</b>	<b>73</b>	<b>43</b>	<b>33</b>	<b>14</b>	<b>5</b>	<b>979</b>	<b>33</b>	<b>41</b>	<b>10</b>	<b>61</b>	<b>1 143</b>	<b>AFRICA</b>
<b>OTROS</b>	<b>6 620</b>	<b>936</b>	<b>972</b>	<b>1 431</b>	<b>1 299</b>	<b>1 002</b>	<b>801</b>	<b>883</b>	<b>464</b>	<b>474</b>	<b>1 221</b>	<b>986</b>	<b>880</b>	<b>1 118</b>	<b>6 026</b>	<b>OTROS</b>
TOTAL NACIONALES	109 400	16 198	17 132	15 328	16 542	16 808	15 018	15 056	17 985	14 778	14 884	16 741	15 579	17 552	112 575	TOTAL NACIONALES
TOTAL EXTRANJEROS	102 559	21 998	25 664	21 288	21 827	18 186	9 566	10 525	10 592	13 257	15 368	17 219	12 489	19 313	98 763	TOTAL EXTRANJEROS
<b>TOTAL GENERAL</b>	<b>211 959</b>	<b>38 196</b>	<b>42 796</b>	<b>36 616</b>	<b>38 369</b>	<b>34 994</b>	<b>24 584</b>	<b>25 581</b>	<b>28 577</b>	<b>28 035</b>	<b>30 252</b>	<b>33 960</b>	<b>28 068</b>	<b>36 865</b>	<b>211 338</b>	<b>TOTAL GENERAL</b>

FUENTE : MITINCI - Puno y Juliaca

ELABORACIÓN: BCRP Sucursal Puno, Dpto de Estudios Económicos.

ANEXO 11

PERNOCTACIONES DE TURISTAS, SEGÚN NACIONALIDAD  
(Número de Personas)

	2008							2009							ENE-JUL	
	ENE-JUL	JUL	AGO	SET	OCT	NOV	DIC	ENE	FEB	MAR	ABR	MAY	JUN	JUL		
<b>PERU</b>	<b>143 141</b>	<b>20 646</b>	<b>21 764</b>	<b>19 611</b>	<b>21 607</b>	<b>22 622</b>	<b>18 309</b>	<b>18 630</b>	<b>23 406</b>	<b>18 570</b>	<b>19 354</b>	<b>21 664</b>	<b>20 070</b>	<b>22 406</b>	<b>144 100</b>	<b>PERU</b>
<b>NORTE AMERICA</b>	<b>29 573</b>	<b>6 419</b>	<b>5 780</b>	<b>4 463</b>	<b>4 757</b>	<b>4 103</b>	<b>3 149</b>	<b>2 862</b>	<b>2 414</b>	<b>3 898</b>	<b>4 930</b>	<b>5 206</b>	<b>4 585</b>	<b>5 954</b>	<b>29 849</b>	<b>NORTE AMERICA</b>
EE.UU.	23 313	5 286	4 768	3 461	3 435	2 943	2 468	2 310	1 788	2 834	3 557	3 994	3 631	4 811	22 925	EE.UU.
Canadá	6 260	1 133	1 012	1 002	1 322	1 160	681	552	626	1 064	1 373	1 212	954	1 143	6 924	Canadá
<b>CENTRO AMERICA</b>	<b>1 648</b>	<b>516</b>	<b>236</b>	<b>255</b>	<b>247</b>	<b>203</b>	<b>250</b>	<b>131</b>	<b>104</b>	<b>130</b>	<b>323</b>	<b>332</b>	<b>241</b>	<b>378</b>	<b>1 639</b>	<b>CENTRO AMERICA</b>
México	1 220	443	174	170	220	73	202	102	56	103	245	211	170	238	1 125	México
Otros países	428	73	62	85	27	130	48	29	48	27	78	121	71	140	514	Otros países
<b>SUD AMERICA</b>	<b>16 768</b>	<b>3 279</b>	<b>2 445</b>	<b>2 394</b>	<b>2 089</b>	<b>1 403</b>	<b>1 601</b>	<b>3 142</b>	<b>2 784</b>	<b>1 963</b>	<b>2 200</b>	<b>5 251</b>	<b>2 180</b>	<b>4 271</b>	<b>21 791</b>	<b>SUD AMERICA</b>
Argentina	5 316	1 278	1 131	1 041	794	415	190	891	491	712	894	970	696	1 676	6 330	Argentina
Bolivia	3 010	233	277	298	252	318	247	268	923	570	245	2 215	241	255	4 717	Bolivia
Brasil	4 491	1 257	395	606	536	321	574	1 087	625	371	698	968	816	1 714	6 279	Brasil
Chile	1 695	113	96	159	79	58	68	172	537	128	62	475	131	138	1 643	Chile
Colombia	1 754	330	352	203	239	238	441	616	103	143	223	346	181	404	2 016	Colombia
Ecuador	239	37	69	33	24	31	43	26	85	27	25	225	28	49	465	Ecuador
Venezuela	263	31	125	54	165	22	38	82	20	12	53	52	87	35	341	Venezuela
<b>EUROPA</b>	<b>82 070</b>	<b>19 510</b>	<b>27 448</b>	<b>19 408</b>	<b>21 915</b>	<b>19 242</b>	<b>6 484</b>	<b>6 725</b>	<b>7 528</b>	<b>9 528</b>	<b>13 126</b>	<b>13 950</b>	<b>10 765</b>	<b>16 322</b>	<b>77 944</b>	<b>EUROPA</b>
Inglaterra	15 596	3 212	3 992	3 844	3 347	2 339	818	1 052	894	1 354	1 885	2 365	2 002	2 356	11 908	Inglaterra
Alemania	10 070	2 367	2 968	2 154	2 734	2 483	844	1 000	1 139	1 621	1 742	1 523	1 068	1 541	9 634	Alemania
España	6 169	2 248	5 613	2 246	2 486	1 514	710	522	562	471	1 190	782	832	2 067	6 426	España
Francia	19 861	3 632	5 065	4 357	5 279	5 098	1 293	1 456	2 009	2 648	3 704	4 897	2 959	3 373	21 046	Francia
Italia	6 011	1 336	4 533	1 237	975	1 261	475	496	577	668	536	636	1 096	1 132	5 141	Italia
Otros Países	24 363	6 715	5 277	5 570	7 094	6 547	2 344	2 199	2 347	2 766	4 069	3 747	2 808	5 853	23 789	Otros Países
<b>ASIA</b>	<b>14 790</b>	<b>1 887</b>	<b>2 383</b>	<b>3 051</b>	<b>2 300</b>	<b>1 432</b>	<b>1 703</b>	<b>1 458</b>	<b>1 940</b>	<b>1 969</b>	<b>1 603</b>	<b>2 077</b>	<b>1 098</b>	<b>1 207</b>	<b>11 352</b>	<b>ASIA</b>
Japon	10 225	1 185	1 635	2 544	1 379	1 006	1 246	895	1 427	1 543	1 007	1 473	786	624	7 755	Japon
Corea	1 941	169	215	58	138	114	79	89	148	117	108	49	10	67	588	Corea
Otros Países	2 624	533	533	449	783	312	378	474	365	309	488	555	302	516	3 009	Otros Países
<b>AFRICA</b>	<b>342</b>	<b>53</b>	<b>31</b>	<b>57</b>	<b>96</b>	<b>60</b>	<b>45</b>	<b>19</b>	<b>7</b>	<b>1 518</b>	<b>56</b>	<b>62</b>	<b>17</b>	<b>117</b>	<b>1 796</b>	<b>AFRICA</b>
<b>OTROS</b>	<b>9 969</b>	<b>1 436</b>	<b>1 535</b>	<b>2 069</b>	<b>2 013</b>	<b>1 490</b>	<b>1 167</b>	<b>1 335</b>	<b>703</b>	<b>722</b>	<b>1 872</b>	<b>1 787</b>	<b>1 370</b>	<b>1 734</b>	<b>9 523</b>	<b>OTROS</b>
TOTAL NACIONALES	143 141	20 646	21 764	19 611	21 607	22 622	18 309	18 630	23 406	18 570	19 354	21 664	20 070	22 406	144 100	TOTAL NACIONALES
TOTAL EXTRANJEROS	155 160	33 100	39 858	31 697	33 417	27 933	14 399	15 672	15 480	19 728	24 110	28 665	20 256	29 983	153 894	TOTAL EXTRANJEROS
<b>TOTAL GENERAL</b>	<b>298 301</b>	<b>53 746</b>	<b>61 622</b>	<b>51 308</b>	<b>55 024</b>	<b>50 555</b>	<b>32 708</b>	<b>34 302</b>	<b>38 886</b>	<b>38 298</b>	<b>43 464</b>	<b>50 329</b>	<b>40 326</b>	<b>52 389</b>	<b>297 994</b>	<b>TOTAL GENERAL</b>

FUENTE : MITINCI - Puno y Juliaca

ELABORACIÓN: BCRP Sucursal Puno, Dpto de Estudios Económicos.

**ANEXO 12**

**EMPLEO FORMAL URBANO EN EMPRESAS DE 10 A MAS TRABAJADORES POR SECTORES ECONÓMICOS**  
(Variación porcentual con respecto al mismo mes año anterior)

Año	Mes	Comercio	Electricidad, gas y agua	Primario	Industria	Servicios	Transportes y Comunicaciones	Total
2007	AGO	1,2	0,0	-6,6	8,3	7,4	10,2	6,9
	SET	-27,0	0,0	9,3	7,8	6,2	11,1	5,8
	OCT	-4,0	0,0	11,0	6,7	3,4	14,7	3,7
	NOV	-1,9	0,0	6,7	5,9	8,4	17,1	7,5
	DIC	-2,1	0,0	8,2	4,0	8,3	16,6	7,3
2008	ENE	-1,0	0,0	8,2	12,6	11,3	11,9	10,1
	FEB	-0,3	0,0	40,5	19,6	5,5	11,7	7,6
	MAR	1,4	0,0	39,2	14,3	4,1	12,8	6,3
	ABR	3,3	0,0	41,0	26,5	4,0	12,0	7,4
	MAY	2,8	0,0	48,6	24,7	4,8	11,5	7,5
	JUN	4,7	0,0	45,9	27,4	7,7	5,4	9,6
	JUL	7,2	0,0	45,9	19,0	8,5	5,3	9,8
	AGO	9,3	0,0	50,7	18,7	8,2	1,7	9,9
	SET	12,9	0,0	48,8	17,5	17,7	9,8	17,3
	OCT	16,7	0,0	44,4	17,5	10,5	2,9	11,9
	NOV	12,8	0,0	45,0	17,8	13,9	4,8	14,1
	DIC	11,6	0,0	48,1	18,3	12,8	4,2	13,3
2009	ENE	14,3	0,0	45,6	13,3	12,1	4,7	13,8
	FEB	13,2	0,0	4,5	2,0	12,8	5,1	12,1
	MAR	13,5	0,0	13,6	4,1	12,7	3,2	12,2
	ABR	12,1	0,0	10,0	1,6	32,8	1,7	25,0
	MAY	9,8	0,0	10,9	1,4	17,3	-1,0	14,2
	JUN	6,7	0,0	12,0	1,3	14,6	4,1	12,2
	JUL	9,8	0,0	10,2	2,3	6,3	2,6	9,7

FUENTE : Página web Ministerio de Trabajo y Promoción del Empleo  
ELABORACIÓN: BCRP Sucursal Puno, Dpto de Estudios Económicos.

**ANEXO 13**

**TIPO DE CAMBIO EN EL MERCADO PARALELO DE LA CIUDAD DE PUNO: 2003-2009**

(Soles por dólar)

	2003			2004			2005			2006			2007			2008			2009		
	COMP	VENTA	PROM.	COMP	VENTA	PROM	COMP	VENTA	PROM	COMP	VENTA	PROM	COMP	VENTA	PROM	COMP	VENTA	PROM	COMP	VENTA	PROM
ENERO	3,49	3,52	3,50	3,46	3,48	3,47	3,27	3,29	3,28	3,40	3,43	3,41	3,19	3,21	3,20	2,95	2,97	2,96	3,08	3,11	3,10
FEBRERO	3,47	3,49	3,48	3,47	3,49	3,48	3,25	3,27	3,26	3,29	3,32	3,31	3,18	3,20	3,19	2,89	2,91	2,90	3,21	3,24	3,22
MARZO	3,47	3,49	3,48	3,46	3,49	3,48	3,25	3,27	3,26	3,33	3,36	3,34	3,18	3,20	3,19	2,80	2,82	2,81	3,17	3,20	3,19
ABRIL	3,46	3,48	3,47	3,46	3,48	3,47	3,23	3,26	3,25	3,33	3,36	3,35	3,17	3,19	3,18	2,72	2,74	2,73	3,08	3,11	3,10
MAYO	3,46	3,48	3,47	3,47	3,49	3,48	3,25	3,27	3,26	3,28	3,31	3,29	3,16	3,18	3,17	2,81	2,83	2,82	2,97	3,00	2,98
JUNIO	3,48	3,50	3,49	3,47	3,49	3,48	3,24	3,26	3,25	3,27	3,29	3,28	3,16	3,18	3,17	2,87	2,91	2,89	2,98	3,00	2,99
JULIO	3,47	3,49	3,48	3,45	3,47	3,46	3,25	3,27	3,26	3,25	3,27	3,26	3,16	3,18	3,17	2,86	2,89	2,87	2,99	3,02	3,01
AGOSTO	3,47	3,49	3,48	3,40	3,42	3,41	3,25	3,27	3,26	3,22	3,25	3,23	3,15	3,17	3,16	2,87	2,91	2,89			
SEPTIEMBRE	3,47	3,49	3,48	3,34	3,36	3,35	3,29	3,32	3,30	3,23	3,25	3,24	3,13	3,15	3,14	2,95	2,98	2,96			
OCTUBRE	3,47	3,49	3,48	3,31	3,33	3,32	3,36	3,40	3,38	3,23	3,25	3,24	3,01	3,03	3,02	3,04	3,09	3,06			
NOVIEMBRE	3,47	3,48	3,48	3,30	3,32	3,31	3,37	3,39	3,38	3,21	3,23	3,22	2,99	3,01	3,00	3,08	3,10	3,09			
DICIEMBRE	3,47	3,49	3,48	3,27	3,30	3,29	3,40	3,43	3,42	3,20	3,23	3,22	2,97	3,00	2,99	3,08	3,11	3,10			

FUENTE: Cambistas informales ciudad de Puno

ELABORACIÓN: BCRP Sucursal Puno, Dpto de Estudios Económicos.

ANEXO 14

EXPORTACIONES (FOB), SEGÚN GRUPO DE PRODUCTOS

(Miles de US\$)

RUBROS	2008								2009						
	ENE-JUL	JUL	AGO	SET	OCT	NOV	DIC	ENE	FEB	MAR	ABR	MAY	JUN	JUL	ENE-JUL
<b>1. PROD. TRADICIONALES</b>	<b>130 741,4</b>	<b>20 499,8</b>	<b>18 565,7</b>	<b>22 759,5</b>	<b>24 225,4</b>	<b>21 767,1</b>	<b>17 243,4</b>	<b>25 347,1</b>	<b>35 643,9</b>	<b>20 234,6</b>	<b>24 377,4</b>	<b>28 348,4</b>	<b>23 454,2</b>	<b>30 979,0</b>	<b>188 384,7</b>
. Agropecuarios	2 128,3	368,0	308,0	929,7	663,5	995,7	451,7	212,0	0,0	0,0	0,0	0,0	0,0	0,0	212,0
. Pesqueros	0,0	0,0	0,0	0,0	0,0	0,0	0,0	0,0	0,0	0,0	0,0	0,0	0,0	0,0	0,0
. Mineros	128 613,1	20 131,8	18 257,8	21 829,8	23 561,9	20 771,3	16 771,7	25 135,1	35 643,9	20 234,6	24 377,4	28 348,4	23 454,2	30 979,0	188 172,7
. Petróleo y derivados	0,0	0,0	0,0	0,0	0,0	0,0	20,0	0,0	0,0	0,0	0,0	0,0	0,0	0,0	0,0
<b>2. PROD. NO TRADICIONALES</b>	<b>1 069,5</b>	<b>61,2</b>	<b>167,5</b>	<b>279,4</b>	<b>318,8</b>	<b>211,9</b>	<b>106,9</b>	<b>62,6</b>	<b>158,7</b>	<b>537,5</b>	<b>236,8</b>	<b>594,5</b>	<b>382,1</b>	<b>402,0</b>	<b>2 374,3</b>
. Agropecuarios	58,1	8,5	21,8	0,0	38,2	0,0	0,0	0,0	3,9	0,0	26,5	37,3	0,0	25,8	93,5
. Pesqueros	552,1	35,5	95,2	201,9	184,6	155,1	9,8	26,6	5,4	474,9	11,7	188,8	192,0	206,7	1 106,1
. Textiles	261,4	11,7	45,5	69,2	86,2	46,8	56,4	30,8	144,6	55,9	195,5	365,7	188,3	165,3	1 146,1
. Maderas y papeles, y sus manufact.	46,7	0,0	0,0	0,0	0,2	0,2	0,4	0,0	0,0	0,2	0,0	0,0	0,0	0,0	0,2
. Químicos	7,3	0,5	2,0	2,8	3,5	2,4	37,1	3,0	4,8	5,2	2,7	2,6	1,3	4,1	23,6
. Minería no metálica	33,2	5,0	2,2	4,2	4,8	6,7	3,2	1,7	0,0	0,7	0,0	0,0	0,0	0,0	2,4
. Sidero metalúrgicos y joyería	81,8	0,0	0,6	0,1	1,2	0,4	0,0	0,5	0,1	0,4	0,3	0,0	0,5	0,0	1,9
. Metal Mecánico	0,7	0,0	0,0	0,0	0,0	0,0	0,0	0,0	0,0	0,3	0,0	0,1	0,0	0,0	0,4
. Resto de no tradicionales 1/	28,1	0,0	0,2	1,3	0,2	0,3	0,0	0,1	0,0	0,0	0,0	0,0	0,0	0,0	0,1
<b>3. TOTAL</b>	<b>131 810,9</b>	<b>20 561,0</b>	<b>18 733,3</b>	<b>23 039,0</b>	<b>24 544,2</b>	<b>21 979,0</b>	<b>17 350,4</b>	<b>25 409,7</b>	<b>35 802,7</b>	<b>20 772,1</b>	<b>24 614,3</b>	<b>28 942,8</b>	<b>23 836,3</b>	<b>31 381,1</b>	<b>190 758,9</b>

1/ Sombreros de punto, fundas, instrumentos musicales, pieles y sus manufacturas.

FUENTE: SUNAT. [www.sunat.gob.pe](http://www.sunat.gob.pe)

ELABORACION: BCRP. Sucursal Puno - Dpto. de Estudios Económicos.

ANEXO 15

REGION PUNO: EXPORTACIONES DE PRODUCTOS TRADICIONALES

(Miles de US\$)

TIPO	2008								2009						
	ENE-JUL	JUL	AGO	SET	OCT	NOV	DIC	ENE	FEB	MAR	ABR	MAY	JUN	JUL	ENE-JUL
<b>AGROPECUARIOS</b>	<b>2 128,3</b>	<b>368,0</b>	<b>308,0</b>	<b>929,7</b>	<b>663,5</b>	<b>995,7</b>	<b>451,7</b>	<b>212,0</b>	<b>0,0</b>	<b>0,0</b>	<b>0,0</b>	<b>0,0</b>	<b>0,0</b>	<b>0,0</b>	<b>212,0</b>
Café															
Volumen (TM)	19,3	19,0	80,0	95,6	57,3	171,5	134,1	38,0	0,0	0,0	0,0	0,0	0,0	0,0	38,0
Valor (Miles US\$)	215,8	213,0	308,0	359,7	203,6	617,8	451,7	139,0	0,0	0,0	0,0	0,0	0,0	0,0	139,0
Lana sin cardar ni peinar															
Volumen (TM)	891,3	56,9	0,0	258,5	210,4	219,5	0,0	97,1	0,0	0,0	0,0	0,0	0,0	0,0	97,1
Valor (Miles US\$)	1 912,5	155,0	0,0	570,0	459,9	377,9	0,0	73,0	0,0	0,0	0,0	0,0	0,0	0,0	73,0
Resto de agropecuarios 1/															
<b>MINEROS</b>	<b>0,0</b>	<b>0,0</b>	<b>0,0</b>	<b>0,0</b>	<b>0,0</b>	<b>0,0</b>	<b>0,0</b>	<b>0,0</b>	<b>0,0</b>	<b>0,0</b>	<b>0,0</b>	<b>0,0</b>	<b>0,0</b>	<b>0,0</b>	<b>0,0</b>
Estaño															
Volumen (TM)	128 613,1	20 131,8	18 257,8	21 829,8	23 561,9	20 771,3	16 771,7	25 135,1	35 643,9	20 234,6	24 377,4	28 348,4	23 454,2	30 979,0	188 172,7
Valor (Miles US\$)															
Oro															
Volumen (TM)	897,5	155,5	244,9	134,9	210,0	164,8	40,0	74,9	40,0	360,5	25,0	30,0	20,0	149,8	700,2
Valor (Miles US\$)	16 188,5	3 515,9	5 734,3	2 851,3	4 621,6	2 679,6	513,6	1 021,2	471,4	466,6	295,6	405,4	278,1	2 214,1	5 152,4
Zinc															
Volumen (TM)	733,3	257,3	681,4	0,6	0,8	0,7	0,6	787,5	1,2	0,7	0,9	1,0	0,7	1,0	793,0
Valor (Miles US\$)	101 982,8	16 553,5	11 521,5	15 827,1	18 940,3	15 177,7	15 210,2	24 053,3	34 597,9	19 693,6	23 093,6	26 528,3	21 031,5	26 778,1	175 776,3
Cobre															
Volumen (TM)	183,3	0,0	2 196,2	1 132,6	0,0	239,7	470,3	0,0	0,0	187,1	0,0	442,8	0,0	119,4	749,3
Valor (Miles US\$)	127,4	0,0	1 002,0	514,4	0,0	59,0	92,6	0,0	0,0	74,4	0,0	223,6	0,0	51,0	349,1
Resto de mineros 2/															
Volumen	3 673,4	0,0	0,0	0,0	0,0	0,0	0,0	0,0	0,0	0,0	0,0	0,0	0,0	0,0	0,0
Valor	7 351,7	0,0	0,0	0,0	0,0	0,0	0,0	0,0	0,0	0,0	0,0	0,0	0,0	0,0	0,0
<b>TOTAL</b>	<b>130 741,4</b>	<b>20 499,8</b>	<b>18 565,7</b>	<b>22 759,5</b>	<b>24 225,4</b>	<b>21 767,1</b>	<b>17 243,4</b>	<b>25 347,1</b>	<b>35 643,9</b>	<b>20 234,6</b>	<b>24 377,4</b>	<b>28 348,4</b>	<b>23 454,2</b>	<b>30 979,0</b>	<b>188 384,7</b>

1/ Comprende cueros y pieles en bruto.

2/ Comprende minerales como Molibdeno, Volframio y sus concentrados.

FUENTE: SUNAT. [www.sunat.gob.pe](http://www.sunat.gob.pe)

ELABORACION: BCRP. Sucursal Puno - Dpto. de Estudios Económicos.



ANEXO 16

EXPORTACIONES DE PRODUCTOS NO TRADICIONALES

(Miles de US\$)

TIPO	2008								2009						
	ENE-JUL	JUL	AGO	SET	OCT	NOV	DIC	ENE	FEB	MAR	ABR	MAY	JUN	JUL	ENE-JUL
<b>AGROPECUARIOS</b>	<b>58,1</b>	<b>8,5</b>	<b>21,8</b>	<b>0,0</b>	<b>38,2</b>	<b>0,0</b>	<b>0,0</b>	<b>0,0</b>	<b>3,9</b>	<b>0,0</b>	<b>26,5</b>	<b>37,3</b>	<b>0,0</b>	<b>25,8</b>	<b>93,5</b>
Quinoa excepto para la siembra	0,0	0,0	0,0	0,0	0,0	0,0	0,0	0,0	3,2	0,0	2,6	0,0	0,0	0,0	5,8
Resto	58,1	8,5	21,8	0,0	38,2	0,0	0,0	0,0	0,7	0,0	23,9	37,3	0,0	25,8	87,7
<b>PESQUEROS</b>	<b>552,1</b>	<b>35,5</b>	<b>95,2</b>	<b>201,9</b>	<b>184,6</b>	<b>155,1</b>	<b>9,8</b>	<b>26,6</b>	<b>5,4</b>	<b>474,9</b>	<b>11,7</b>	<b>188,8</b>	<b>192,0</b>	<b>206,7</b>	<b>1 106,1</b>
Trucha Congelada	506,6	35,4	95,2	201,9	166,2	132,3	9,8	26,6	5,4	474,9	11,7	188,8	192,0	165,0	1 064,4
Preparaciones y conservas	45,5	0,1	0,0	0,0	18,3	22,8	0,0	0,0	0,0	0,0	0,0	0,0	0,0	41,7	41,7
<b>TEXTILES</b>	<b>261,4</b>	<b>11,7</b>	<b>45,5</b>	<b>69,2</b>	<b>86,2</b>	<b>46,8</b>	<b>56,4</b>	<b>30,8</b>	<b>144,6</b>	<b>55,9</b>	<b>195,5</b>	<b>365,7</b>	<b>188,3</b>	<b>165,3</b>	<b>1 146,1</b>
Prendas de vestir y otras confecciones	80,0	8,0	9,0	13,2	23,6	13,2	27,2	6,1	12,6	53,4	58,9	27,4	26,5	88,7	273,7
Fibras textiles	0,0	0,0	0,0	0,0	0,0	0,0	0,0	0,0	131,9	0,0	136,6	0,0	1,7	0,0	270,2
Hilados	1,1	0,0	0,3	0,0	0,3	0,0	1,1	0,0	0,0	0,1	0,0	0,0	2,8	0,0	2,9
Tejidos	180,3	3,7	36,2	56,0	62,2	33,6	28,0	24,6	0,1	2,4	0,0	338,3	157,3	76,6	599,3
<b>MADERAS Y PAPELES Y SUS MANUFACTURAS</b>	<b>46,7</b>	<b>0,0</b>	<b>0,0</b>	<b>0,0</b>	<b>0,2</b>	<b>0,2</b>	<b>0,4</b>	<b>0,0</b>	<b>0,0</b>	<b>0,2</b>	<b>0,0</b>	<b>0,0</b>	<b>0,0</b>	<b>0,0</b>	<b>0,2</b>
Artículos Impresos	0,8	0,0	0,0	0,0	0,0	0,2	0,0	0,0	0,0	0,0	0,0	0,0	0,0	0,0	0,0
Manufacturas de papel y cartón	0,0	0,0	0,0	0,0	0,0	0,0	0,0	0,0	0,0	0,0	0,0	0,0	0,0	0,0	0,0
Muebles de madera, y sus partes	4,0	0,0	0,0	0,0	0,2	0,0	0,4	0,0	0,0	0,0	0,0	0,0	0,0	0,0	0,0
<b>QUIMICOS</b>	<b>7,3</b>	<b>0,5</b>	<b>2,0</b>	<b>2,8</b>	<b>3,5</b>	<b>2,4</b>	<b>37,1</b>	<b>3,0</b>	<b>4,8</b>	<b>5,2</b>	<b>2,7</b>	<b>2,6</b>	<b>1,3</b>	<b>4,1</b>	<b>23,6</b>
Artículos manufacturados de plástico	0,0	0,0	0,0	0,0	0,0	0,0	0,3	0,0	0,0	4,2	2,7	2,2	1,3	4,1	14,5
Productos químicos orgánicos e inorgánicos	0,9	0,0	0,2	0,6	1,2	0,4	1,1	0,1	0,0	0,5	0,0	0,4	0,0	0,0	1,1
Resto	6,3	0,5	1,8	2,2	2,3	1,9	35,6	2,8	4,8	0,4	0,0	0,0	0,0	0,0	8,0
<b>MINERALES NO METALICOS</b>	<b>33,2</b>	<b>5,0</b>	<b>2,2</b>	<b>4,2</b>	<b>4,8</b>	<b>6,7</b>	<b>3,2</b>	<b>1,7</b>	<b>0,0</b>	<b>0,7</b>	<b>0,0</b>	<b>0,0</b>	<b>0,0</b>	<b>0,0</b>	<b>2,4</b>
Artículos de cerámica	30,1	5,0	2,0	4,2	4,7	6,7	3,0	1,7	0,0	0,6	0,0	0,0	0,0	0,0	2,3
Resto	3,1	0,0	0,2	0,0	0,0	0,0	0,0	0,0	0,0	0,0	0,0	0,0	0,0	0,0	0,0
<b>SIDERO-METALURGICOS Y JOYERIA</b>	<b>81,8</b>	<b>0,0</b>	<b>0,6</b>	<b>0,1</b>	<b>1,2</b>	<b>0,4</b>	<b>0,0</b>	<b>0,5</b>	<b>0,1</b>	<b>0,4</b>	<b>0,3</b>	<b>0,0</b>	<b>0,5</b>	<b>0,0</b>	<b>1,9</b>
Artículos de joyería	77,5	0,0	0,6	0,0	0,0	0,4	0,0	0,5	0,0	0,0	0,0	0,0	0,0	0,0	0,5
Manufacturas de metales comunes	4,3	0,0	0,0	0,1	1,2	0,0	0,0	0,0	0,1	0,4	0,3	0,0	0,5	0,0	1,4
<b>METAL-MECANICOS</b>	<b>0,7</b>	<b>0,0</b>	<b>0,0</b>	<b>0,0</b>	<b>0,0</b>	<b>0,0</b>	<b>0,0</b>	<b>0,0</b>	<b>0,0</b>	<b>0,3</b>	<b>0,0</b>	<b>0,1</b>	<b>0,0</b>	<b>0,0</b>	<b>0,4</b>
Artículos manufacturados de hierro o acero	0,2	0,0	0,0	0,0	0,0	0,0	0,0	0,0	0,0	0,2	0,0	0,0	0,0	0,0	0,2
Maquinaria y equipo industrial, y sus partes	0,5	0,0	0,0	0,0	0,0	0,0	0,0	0,0	0,0	0,0	0,0	0,0	0,0	0,0	0,0
<b>OTROS 1/</b>	<b>28,1</b>	<b>0,0</b>	<b>0,2</b>	<b>1,3</b>	<b>0,2</b>	<b>0,3</b>	<b>0,0</b>	<b>0,1</b>	<b>0,0</b>	<b>0,0</b>	<b>0,0</b>	<b>0,0</b>	<b>0,0</b>	<b>0,0</b>	<b>0,1</b>
<b>PRODUCTOS NO TRADICIONALES</b>	<b>1 069,5</b>	<b>61,2</b>	<b>167,5</b>	<b>279,4</b>	<b>318,8</b>	<b>211,9</b>	<b>106,9</b>	<b>62,6</b>	<b>158,7</b>	<b>537,5</b>	<b>236,8</b>	<b>594,5</b>	<b>382,1</b>	<b>402,0</b>	<b>2 374,3</b>

FUENTE: SUNAT. www.sunat.gob.pe

1/ Sombreros de punto, fundas, instrumentos musicales, pieles y sus manufacturas.

ELABORACION: BCRP. Sucursal Puno - Dpto. de Estudios Económicos

ANEXO 17

EXPORTACIONES FOB POR BLOQUE ECONOMICO Y PAISES

(Miles de US\$)

BLOQUE ECONOMICO	2008								2009						
	ENE-JUL	JUL	AGO	SET	OCT	NOV	DIC	ENE	FEB	MAR	ABR	MAY	JUN	JUL	ENE-JUL
<b>I. AMERICA</b>	<b>18 644,1</b>	<b>3 704,2</b>	<b>6 021,1</b>	<b>4 045,8</b>	<b>5 272,1</b>	<b>3 235,2</b>	<b>659,5</b>	<b>1 180,3</b>	<b>617,4</b>	<b>830,7</b>	<b>470,2</b>	<b>924,7</b>	<b>583,3</b>	<b>1 030,6</b>	<b>5 637,2</b>
<b>TLCAN</b>	<b>426,5</b>	<b>18,3</b>	<b>272,1</b>	<b>260,7</b>	<b>182,8</b>	<b>172,1</b>	<b>88,3</b>	<b>79,3</b>	<b>3,6</b>	<b>353,2</b>	<b>19,8</b>	<b>149,7</b>	<b>149,2</b>	<b>96,8</b>	<b>851,5</b>
Canadá	170,0	5,0	97,5	60,5	73,6	19,8	11,1	18,8	0,0	347,5	6,8	149,7	133,6	64,1	720,5
Estados Unidos	256,5	13,3	174,7	200,2	109,2	152,2	77,2	60,5	3,6	5,6	13,0	0,0	15,6	32,6	131,0
<b>CAN</b>	<b>4 269,2</b>	<b>2 161,6</b>	<b>2 937,3</b>	<b>311,1</b>	<b>3 863,9</b>	<b>515,3</b>	<b>377,3</b>	<b>252,2</b>	<b>358,5</b>	<b>232,6</b>	<b>113,3</b>	<b>277,8</b>	<b>280,8</b>	<b>319,7</b>	<b>1 835,0</b>
Bolivia	41,0	8,5	0,0	0,0	0,0	0,0	53,6	0,0	0,0	0,0	0,0	0,0	0,0	0,0	0,0
Colombia	2 005,5	467,4	568,6	311,1	341,0	309,5	323,7	0,0	300,0	232,6	113,3	0,0	278,1	157,6	1 081,5
Venezuela	2 218,3	1 681,3	2 261,5	0,0	3 523,0	140,9	0,0	252,2	0,0	0,0	0,0	277,8	0,0	0,0	530,1
Ecuador	4,4	4,4	107,2	0,0	0,0	64,9	0,0	0,0	58,5	0,0	0,0	0,0	2,7	162,2	223,4
<b>MERCOSUR</b>	<b>10 691,3</b>	<b>155,0</b>	<b>1 878,0</b>	<b>1 934,4</b>	<b>459,9</b>	<b>2 162,2</b>	<b>0,0</b>	<b>788,8</b>	<b>131,9</b>	<b>59,9</b>	<b>139,1</b>	<b>369,7</b>	<b>153,3</b>	<b>172,4</b>	<b>1 815,1</b>
Argentina	8 778,8	0,0	1 878,0	1 364,4	0,0	1 784,3	0,0	715,8	0,0	59,9	0,0	0,0	0,0	81,9	857,6
Brasil	0,0	0,0	0,0	0,0	0,0	0,0	0,0	0,0	0,0	0,0	2,6	32,4	0,0	25,8	60,8
Uruguay	1 912,5	155,0	0,0	570,0	459,9	377,9	0,0	73,0	131,9	0,0	136,6	337,2	153,3	64,7	896,7
<b>CHILE</b>	<b>3 255,7</b>	<b>1 369,3</b>	<b>933,6</b>	<b>1 539,6</b>	<b>765,4</b>	<b>385,7</b>	<b>194,0</b>	<b>60,0</b>	<b>119,5</b>	<b>185,1</b>	<b>197,9</b>	<b>127,5</b>	<b>0,0</b>	<b>441,7</b>	<b>1 131,8</b>
<b>MEXICO</b>	<b>1,4</b>	<b>0,0</b>	<b>0,0</b>	<b>0,0</b>	<b>0,0</b>	<b>0,0</b>	<b>0,0</b>	<b>0,0</b>	<b>3,9</b>	<b>0,0</b>	<b>0,0</b>	<b>0,0</b>	<b>0,0</b>	<b>0,0</b>	<b>3,9</b>
<b>II. EUROPA</b>	<b>98 198,6</b>	<b>15 866,3</b>	<b>9 771,8</b>	<b>17 095,2</b>	<b>19 248,9</b>	<b>17 808,9</b>	<b>16 137,5</b>	<b>21 952,0</b>	<b>34 740,9</b>	<b>19 834,5</b>	<b>24 110,7</b>	<b>26 595,4</b>	<b>21 818,6</b>	<b>28 353,2</b>	<b>177 405,1</b>
<b>UNION EUROPEA</b>	<b>3 419,5</b>	<b>214,1</b>	<b>172,6</b>	<b>1 213,7</b>	<b>245,8</b>	<b>2 558,2</b>	<b>914,9</b>	<b>147,9</b>	<b>135,7</b>	<b>12,9</b>	<b>1 012,2</b>	<b>14,2</b>	<b>4,7</b>	<b>1 575,0</b>	<b>2 902,6</b>
Alemania	1 497,0	76,4	0,0	934,7	106,3	1 041,7	59,6	3,6	0,0	0,0	0,0	0,0	0,0	0,0	3,6
España	2,8	0,0	0,0	0,0	0,0	0,0	0,0	0,0	0,0	0,0	0,0	0,0	0,0	0,0	0,0
Reino Unido	148,4	137,6	66,5	151,1	19,2	79,2	276,4	0,0	0,0	9,1	0,0	10,7	4,7	0,0	24,5
Suecia	1 715,1	0,0	0,0	66,1	34,7	903,1	513,3	5,3	0,0	0,0	988,3	0,0	0,0	63,5	1 057,1
Resto de Unión Europea 1/	56,3	0,1	106,1	61,9	85,6	534,3	56,5	139,0	135,7	0,0	23,9	0,0	0,0	1 446,1	1 744,7
<b>SUIZA</b>	<b>94 657,0</b>	<b>15 625,4</b>	<b>9 599,3</b>	<b>15 827,1</b>	<b>18 940,3</b>	<b>15 177,7</b>	<b>15 210,2</b>	<b>21 800,3</b>	<b>34 599,8</b>	<b>19 693,6</b>	<b>23 093,6</b>	<b>26 528,3</b>	<b>21 761,5</b>	<b>26 778,1</b>	<b>174 255,2</b>
<b>NORUEGA</b>	<b>122,0</b>	<b>26,9</b>	<b>0,0</b>	<b>54,3</b>	<b>62,8</b>	<b>73,0</b>	<b>12,4</b>	<b>3,7</b>	<b>5,4</b>	<b>128,0</b>	<b>4,9</b>	<b>52,9</b>	<b>52,5</b>	<b>0,0</b>	<b>247,3</b>
<b>III. ASIA</b>	<b>14 958,8</b>	<b>990,5</b>	<b>2 940,4</b>	<b>1 898,0</b>	<b>23,2</b>	<b>912,2</b>	<b>553,3</b>	<b>2 277,4</b>	<b>444,3</b>	<b>107,0</b>	<b>33,4</b>	<b>1 422,7</b>	<b>1 434,4</b>	<b>1 997,3</b>	<b>7 716,5</b>
Japón	112,0	0,0	16,1	136,6	23,2	59,9	18,8	24,3	5,4	32,6	33,4	8,1	19,8	10,5	134,0
Republica de Korea	11 662,5	0,0	1 002,0	1 417,3	0,0	852,2	92,6	0,0	0,0	74,4	0,0	887,9	817,0	908,1	2 687,5
Resto de Asia 2/	3 184,3	990,5	1 922,2	344,1	0,0	0,0	441,9	2 253,0	438,9	0,0	0,0	526,7	597,7	1 078,7	4 895,0
<b>IV. OCEANIA</b>	<b>9,4</b>	<b>0,0</b>	<b>0,0</b>	<b>0,0</b>	<b>0,0</b>	<b>22,8</b>	<b>0,0</b>	<b>0,0</b>	<b>0,0</b>	<b>0,0</b>	<b>0,0</b>	<b>0,0</b>	<b>0,0</b>	<b>0,0</b>	<b>0,0</b>
<b>TOTAL</b>	<b>131 810,9</b>	<b>20 561,0</b>	<b>18 733,3</b>	<b>23 039,0</b>	<b>24 544,2</b>	<b>21 979,0</b>	<b>17 350,4</b>	<b>25 409,7</b>	<b>35 802,7</b>	<b>20 772,1</b>	<b>24 614,3</b>	<b>28 942,8</b>	<b>23 836,3</b>	<b>31 381,1</b>	<b>190 758,9</b>

1/ Comprende: Bélgica, Dinamarca, Finlandia, Hungría, Polonia, Portugal y Rumania.

2/ Comprende: China e Israel.

FUENTE: SUNAT. www.sunat.gob.pe

ELABORACION: BCRP. Sucursal Puno - Dpto. de Estudios Económicos

ANEXO 18

ADUANA DE DESAGUADERO: IMPORTACIONES (CIF), SEGÚN USO O DESTINO ECONOMICO

(Miles de US\$)

RUBROS	2008								2009						
	ENE-JUL	JUL	AGO	SET	OCT	NOV	DIC	ENE	FEB	MAR	ABR	MAY	JUN	JUL	ENE-JUL
<b>BIENES DE CONSUMO</b>	<b>17 986,8</b>	<b>2 682,7</b>	<b>2 193,7</b>	<b>1 525,8</b>	<b>5 861,9</b>	<b>1 853,1</b>	<b>3 146,4</b>	<b>1 651,4</b>	<b>2 736,1</b>	<b>1 997,5</b>	<b>1 484,7</b>	<b>942,7</b>	<b>2 264,2</b>	<b>2 569,3</b>	<b>13 645,9</b>
. Alimentos y Bebidas	15 370,8	2 414,4	2 164,0	1 176,1	5 396,3	1 454,5	2 472,5	1 429,2	2 548,6	1 777,9	1 316,9	761,6	2 113,4	2 398,0	12 345,5
. Productos Farmacéuticos	0,0	0,0	12,7	0,0	0,0	0,0	0,0	0,0	0,0	0,0	27,3	0,0	0,0	0,0	27,3
. Utensilios Domésticos	0,0	0,0	0,0	0,0	0,0	0,0	0,0	0,0	0,0	0,0	0,0	0,0	0,0	0,0	0,0
. Electro.y Veh. Uso Part.	98,1	20,8	0,0	0,0	0,0	0,0	0,0	0,0	34,2	29,7	0,0	50,4	10,0	13,5	137,9
. Otros	2 517,9	247,6	17,0	349,7	465,6	398,6	673,9	222,2	153,2	189,8	140,5	130,7	140,9	157,9	1 135,2
<b>INSUMOS</b>	<b>111 197,0</b>	<b>18 691,5</b>	<b>11 918,6</b>	<b>10 388,4</b>	<b>16 005,9</b>	<b>13 044,6</b>	<b>13 412,5</b>	<b>9 922,3</b>	<b>9 354,5</b>	<b>11 940,9</b>	<b>13 769,3</b>	<b>16 257,5</b>	<b>19 893,7</b>	<b>20 718,5</b>	<b>101 856,7</b>
. Combustibles y Lubricantes	1 193,0	46,1	0,0	154,1	0,0	204,1	79,5	0,0	0,0	0,0	0,0	0,0	52,4	67,8	120,2
. Insumos para la Agricultura	5 523,2	656,5	99,1	55,9	244,5	2 607,2	3 408,9	2 053,5	2 421,4	2 376,6	5 525,8	6 610,9	5 509,5	4 786,5	29 284,2
. Insumos para la Industria	104 480,8	17 988,9	11 819,5	10 178,4	15 761,4	10 233,3	9 924,0	7 868,8	6 933,2	9 564,3	8 243,5	9 646,6	14 331,8	15 864,2	72 452,3
<b>BIENES DE CAPITAL</b>	<b>4 623,9</b>	<b>1 131,2</b>	<b>422,2</b>	<b>950,4</b>	<b>3 348,4</b>	<b>745,4</b>	<b>1 496,5</b>	<b>999,0</b>	<b>532,6</b>	<b>250,1</b>	<b>263,0</b>	<b>412,7</b>	<b>306,9</b>	<b>374,9</b>	<b>3 139,2</b>
. Maquinaria y Equipo	2 079,3	814,4	194,6	728,7	2 917,9	357,9	1 027,9	623,3	94,6	65,3	0,0	17,7	26,4	32,2	859,4
. Partes y Piezas	443,1	119,9	3,8	47,4	0,0	10,3	94,7	81,5	189,0	0,0	0,0	48,3	0,0	0,0	318,8
. Herramientas	105,0	0,0	0,0	0,0	0,0	0,2	0,0	0,0	0,0	0,0	0,0	0,0	0,0	0,0	0,0
. Materiales de Construcción	1 996,4	196,9	223,7	174,3	430,5	377,1	373,9	294,2	248,9	184,9	263,0	346,7	280,6	342,7	1 960,9
<b>TOTAL</b>	<b>133 807,8</b>	<b>22 505,4</b>	<b>14 534,4</b>	<b>12 864,6</b>	<b>25 216,2</b>	<b>15 643,1</b>	<b>18 055,4</b>	<b>12 572,7</b>	<b>12 623,2</b>	<b>14 188,5</b>	<b>15 517,0</b>	<b>17 612,8</b>	<b>22 464,9</b>	<b>23 662,7</b>	<b>118 641,7</b>

FUENTE: SUNAT. [www.sunat.gob.pe](http://www.sunat.gob.pe)

ELABORACION: BCRP. Sucursal Puno - Dpto. de Estudios Económicos.

ANEXO 19

INGRESOS CORRIENTES DEL GOBIERNO CENTRAL (\*)

(En miles de Nuevos Soles)

RUBROS	2008								2009						
	ENE-JUL	JUL	AGO	SET	OCT	NOV	DIC	ENE	FEB	MAR	ABR	MAY	JUN	JUL	ENE-JUL
<b>I. INGRESOS TRIBUTARIOS</b>	<b>106 967,8</b>	<b>15 420,2</b>	<b>15 032,4</b>	<b>12 409,0</b>	<b>17 708,4</b>	<b>14 511,0</b>	<b>15 996,6</b>	<b>14 420,4</b>	<b>14 320,5</b>	<b>17 461,0</b>	<b>27 546,4</b>	<b>20 741,7</b>	<b>20 397,0</b>	<b>20 350,8</b>	<b>135 237,8</b>
<b>1. Impuesto a la renta</b>	<b>25 204,9</b>	<b>3 070,7</b>	<b>3 529,6</b>	<b>3 224,9</b>	<b>3 539,1</b>	<b>3 969,3</b>	<b>3 836,8</b>	<b>5 388,0</b>	<b>4 083,5</b>	<b>4 836,0</b>	<b>16 610,6</b>	<b>5 110,3</b>	<b>5 617,0</b>	<b>4 950,7</b>	<b>46 596,1</b>
- Personas naturales	5 969,4	831,4	960,3	884,9	885,5	904,0	974,7	1 370,7	745,1	839,6	926,1	1 278,4	845,2	864,1	6 869,1
- Personas jurídicas	16 878,4	2 116,0	2 509,9	2 284,9	2 602,9	3 007,6	2 713,1	3 988,4	3 276,9	3 382,2	3 575,1	3 563,7	4 219,3	3 886,8	25 892,4
- Regularización	2 357,1	123,3	59,5	55,1	50,6	57,7	148,9	28,8	61,6	614,2	12 109,4	268,3	552,5	199,8	13 834,6
<b>2. Impuestos a la Importación</b>	<b>867,1</b>	<b>70,7</b>	<b>149,9</b>	<b>113,4</b>	<b>57,8</b>	<b>204,8</b>	<b>96,1</b>	<b>143,0</b>	<b>50,2</b>	<b>139,5</b>	<b>73,4</b>	<b>84,0</b>	<b>55,5</b>	<b>128,8</b>	<b>674,4</b>
<b>3. Impuestos a la Prod. y consumo</b>	<b>78 642,0</b>	<b>12 158,5</b>	<b>11 198,0</b>	<b>8 894,8</b>	<b>13 984,8</b>	<b>10 183,5</b>	<b>11 868,1</b>	<b>8 657,2</b>	<b>10 045,1</b>	<b>12 296,8</b>	<b>10 635,3</b>	<b>15 400,6</b>	<b>14 528,9</b>	<b>15 133,6</b>	<b>86 697,5</b>
. Impuesto General a las Ventas	77 502,2	11 979,6	11 020,5	8 759,3	13 705,6	9 943,2	11 733,5	8 553,5	9 855,7	12 144,3	10 486,0	15 236,9	14 262,8	14 888,6	85 427,8
- Interno	19 232,5	2 612,9	2 919,4	2 590,4	3 002,9	2 749,4	2 787,1	3 263,3	4 079,4	5 275,4	3 374,2	7 799,8	3 710,6	4 594,1	32 096,9
- Importaciones	58 269,7	9 366,8	8 101,1	6 168,8	10 702,7	7 193,8	8 946,4	5 290,2	5 776,3	6 868,9	7 111,8	7 437,0	10 552,2	10 294,5	53 330,9
. Impuesto Selectivo al Consumo	1 139,8	178,8	177,5	135,5	279,2	240,3	134,6	103,7	189,3	152,5	149,3	163,7	266,1	245,0	1 269,7
- Interno	434,3	71,3	66,4	75,4	53,9	69,8	45,4	15,7	40,7	40,1	54,4	56,5	52,3	66,7	326,4
- Importaciones	705,5	107,5	111,1	60,2	225,3	170,5	89,2	88,0	148,6	112,5	94,9	107,1	213,8	178,3	943,3
<b>4. Otros ingresos</b>	<b>2 253,9</b>	<b>120,4</b>	<b>154,8</b>	<b>175,9</b>	<b>126,7</b>	<b>153,4</b>	<b>195,7</b>	<b>232,1</b>	<b>141,7</b>	<b>188,7</b>	<b>227,0</b>	<b>146,8</b>	<b>195,6</b>	<b>137,8</b>	<b>1 269,8</b>
<b>II. INGRESOS NO TRIBUTARIOS</b>	<b>5 133,8</b>	<b>1 045,0</b>	<b>1 028,8</b>	<b>1 038,3</b>	<b>1 154,5</b>	<b>1 080,2</b>	<b>1 180,8</b>	<b>534,9</b>	<b>521,2</b>	<b>544,4</b>	<b>1 170,5</b>	<b>1 066,0</b>	<b>1 049,1</b>	<b>1 169,4</b>	<b>6 055,6</b>
<b>III. TOTAL</b>	<b>112 101,7</b>	<b>16 465,3</b>	<b>16 061,2</b>	<b>13 447,4</b>	<b>18 863,0</b>	<b>15 591,2</b>	<b>17 177,4</b>	<b>14 955,3</b>	<b>14 841,7</b>	<b>18 005,5</b>	<b>28 716,9</b>	<b>21 807,8</b>	<b>21 446,1</b>	<b>21 520,3</b>	<b>141 293,5</b>

FUENTE: SUNAT. www.sunat.gob.pe

(\*) Preliminar: actualizado con la Nota Tributaria del mes de julio.

ELABORACION: BCRP, Sucursal Puno, Dpto. de Estudios Económicos.

ANEXO 20

GASTOS DEL GOBIERNO REGIONAL POR TODA FUENTE DE FINANCIAMIENTO, SEGÚN TIPO DE INGRESO

(En miles de Nuevos Soles)

TIPO DE INGRESO	2008								2009						
	ENE-JUL	JUL	AGO	SET	OCT	NOV	DIC	ENE	FEB	MAR	ABR	MAY	JUN	JUL	ENE-JUL
<b>1. GASTOS CORRIENTES</b>	<b>350 210,0</b>	<b>55 360,3</b>	<b>49 291,1</b>	<b>49 476,9</b>	<b>50 370,4</b>	<b>48 894,8</b>	<b>58 695,9</b>	<b>47 688,8</b>	<b>56 800,6</b>	<b>49 469,8</b>	<b>50 898,7</b>	<b>55 177,4</b>	<b>52 718,1</b>	<b>56 808,5</b>	<b>369 561,9</b>
. Reserva de Contingencia	0,0	0,0	0,0	0,0	0,0	0,0	0,0	0,0	0,0	0,0	0,0	0,0	0,0	0,0	0,0
. Personal y Obligaciones Sociales	273 631,3	43 127,0	38 555,6	37 809,6	39 177,0	37 470,3	45 542,7	37 929,7	44 946,4	37 692,4	38 069,3	41 727,8	38 692,5	41 677,5	280 735,6
. Pensiones y Otras Prest. Sociales	41 856,2	6 883,0	5 601,3	5 607,3	5 995,4	5 951,4	7 261,3	5 619,5	7 631,4	5 693,4	5 682,0	5 660,8	5 682,1	6 756,2	42 725,3
. Bienes y Servicios	31 655,0	4 668,7	4 920,3	5 671,4	4 850,7	4 947,8	5 364,9	3 194,8	3 277,2	3 557,0	5 684,6	6 306,2	6 411,3	6 980,0	35 411,1
. Donaciones y Transferencias	0,0	0,0	0,0	0,0	0,0	0,0	0,0	790,0	790,0	790,0	790,0	790,0	790,0	790,0	5 529,8
. Otros Gastos	3 067,5	681,7	213,9	388,7	347,3	525,3	527,0	154,8	155,5	1 736,9	672,8	692,7	1 142,3	604,8	5 160,0
<b>2. GASTOS DE CAPITAL</b>	<b>44 641,0</b>	<b>6 070,8</b>	<b>6 847,6</b>	<b>5 997,8</b>	<b>13 060,2</b>	<b>5 779,8</b>	<b>25 340,7</b>	<b>200,3</b>	<b>889,0</b>	<b>2 755,4</b>	<b>6 961,5</b>	<b>20 259,1</b>	<b>11 385,3</b>	<b>20 270,9</b>	<b>62 721,6</b>
. Adquisición de Activos no Finan.	40 862,3	5 267,4	6 140,4	5 401,6	12 589,5	5 400,3	24 220,6	200,3	889,0	2 755,4	6 961,5	20 259,1	11 385,3	20 270,9	62 721,6
. Adquisición de Activos Financieros	0,0	0,0	0,0	0,0	0,0	0,0	0,0	0,0	0,0	0,0	0,0	0,0	0,0	0,0	0,0
. Otros Gastos de Capital	3 778,7	803,4	707,2	596,2	470,7	379,5	1 120,1	0,0	0,0	0,0	0,0	0,0	0,0	0,0	0,0
<b>3. SERVICIO DE LA DEUDA</b>	<b>0,0</b>	<b>0,0</b>	<b>0,0</b>	<b>0,0</b>	<b>0,0</b>	<b>0,0</b>	<b>0,0</b>	<b>0,0</b>	<b>0,0</b>	<b>0,0</b>	<b>0,0</b>	<b>0,0</b>	<b>0,0</b>	<b>0,0</b>	<b>0,0</b>
. Servicio de la Deuda Pública	0,0	0,0	0,0	0,0	0,0	0,0	0,0	0,0	0,0	0,0	0,0	0,0	0,0	0,0	0,0
<b>T O T A L</b>	<b>394 851,0</b>	<b>61 431,2</b>	<b>56 138,7</b>	<b>55 474,7</b>	<b>63 430,6</b>	<b>54 674,7</b>	<b>84 036,6</b>	<b>47 889,1</b>	<b>57 689,6</b>	<b>52 225,2</b>	<b>57 860,2</b>	<b>75 436,6</b>	<b>64 103,3</b>	<b>77 079,5</b>	<b>432 283,4</b>

FUENTE: Oficina de Presupuesto y Planificación de la Región Puno

ELABORACION: BCRP, Sucursal Puno, Dpto. de Estudios Económicos.

(\*) Preliminar: actualizado al mes de junio.

Información actualizada al 06/05/2009

ANEXO 21

**GASTOS DE LOS GOBIERNOS LOCALES POR TODA FUENTE DE FINANCIAMIENTO, SEGÚN TIPO DE INGRESOS (\*)**

(En miles de Nuevos Soles)

TIPO DE GASTO	2008								2009						
	ENE-JUL	JUL	AGO	SET	OCT	NOV	DIC	ENE	FEB	MAR	ABR	MAY	JUN	JUL	ENE-JUL
<b>1. GASTOS CORRIENTES</b>	<b>20 970,7</b>	<b>3 394,1</b>	<b>2 589,9</b>	<b>5 011,4</b>	<b>4 157,7</b>	<b>4 284,0</b>	<b>6 113,1</b>	<b>950,6</b>	<b>3 946,0</b>	<b>4 006,6</b>	<b>3 278,3</b>	<b>3 971,5</b>	<b>3 564,3</b>	<b>4 032,6</b>	<b>23 749,9</b>
. Reserva de Contingencia	0,0	0,0	0,0	0,0	0,0	0,0	0,0	0,0	0,0	0,0	0,0	0,0	0,0	0,0	0,0
. Personal y Obligaciones Sociales	10 221,2	1 461,5	637,7	1 432,9	1 508,1	1 580,3	1 945,6	580,7	2 176,9	1 317,1	1 501,9	1 322,7	1 347,8	1 619,7	9 866,8
. Pensiones y Otras Prestaciones Sociales	2 205,8	404,7	330,1	1 698,5	341,7	288,0	554,8	113,9	456,3	954,7	345,7	844,4	592,1	678,5	3 985,7
. Bienes y Servicios	7 880,6	1 478,9	1 575,3	1 581,8	2 220,5	2 359,3	3 519,1	247,1	1 252,0	1 707,6	1 420,1	1 639,8	1 503,3	1 679,9	9 450,0
. Donaciones y Transferencias	0,0	0,0	0,0	0,0	0,0	0,0	0,0	8,0	20,6	3,1	7,8	26,9	100,4	8,9	175,7
. Otros Gastos	663,2	49,0	46,8	298,1	87,4	56,4	93,6	0,8	40,1	24,1	2,9	137,6	20,6	45,6	271,8
<b>2. GASTOS DE CAPITAL</b>	<b>20 963,6</b>	<b>4 902,9</b>	<b>8 595,5</b>	<b>12 066,3</b>	<b>5 699,2</b>	<b>4 835,2</b>	<b>9 284,5</b>	<b>612,1</b>	<b>3 990,1</b>	<b>5 501,4</b>	<b>4 803,9</b>	<b>3 245,4</b>	<b>6 232,2</b>	<b>7 749,7</b>	<b>32 134,7</b>
. Adquisición de Activos no Financieros	20 535,3	4 864,2	8 316,6	8 448,9	5 314,2	4 465,4	8 036,6	612,1	3 990,1	5 501,4	4 803,9	3 245,4	6 232,2	7 749,7	32 134,7
. Adquisición de Activos Financieros	0,0	0,0	0,0	0,0	0,0	0,0	0,0	0,0	0,0	0,0	0,0	0,0	0,0	0,0	0,0
. Otros Gastos de Capital	428,2	38,7	278,9	3 617,5	385,0	369,8	1 247,9	0,0	0,0	0,0	0,0	0,0	0,0	0,0	0,0
<b>3. SERVICIO DE LA DEUDA</b>	<b>854,2</b>	<b>121,0</b>	<b>123,2</b>	<b>0,0</b>	<b>209,6</b>	<b>117,7</b>	<b>107,1</b>	<b>95,4</b>	<b>98,8</b>	<b>95,7</b>	<b>94,1</b>	<b>87,3</b>	<b>86,1</b>	<b>86,1</b>	<b>643,6</b>
. Intereses y Cargos de la Deuda	113,3	11,3	10,9	0,0	48,7	44,0	30,8	0,0	0,0	0,0	0,0	0,0	0,0	0,0	0,0
. Servicio de la Deuda Pública	741,0	109,7	112,3	0,0	160,9	73,8	76,3	95,4	98,8	95,7	94,1	87,3	86,1	86,1	643,6
<b>II. GASTOS</b>	<b>42 788,5</b>	<b>8 417,9</b>	<b>11 308,6</b>	<b>17 077,7</b>	<b>10 066,6</b>	<b>9 236,9</b>	<b>15 504,7</b>	<b>1 658,0</b>	<b>8 034,9</b>	<b>9 603,7</b>	<b>8 176,3</b>	<b>7 304,2</b>	<b>9 882,6</b>	<b>11 868,4</b>	<b>56 528,2</b>

FUENTE: Oficina de Presupuesto y Planificación de los Municipios de Puno y San Román.

ELABORACION: BCRP, Sucursal Puno, Dpto. de Estudios Económicos.

(\*) Preliminar: actualizado al mes de julio.

Información actualizada al 06/05/2009

ANEXO 22

**RESULTADO ECONOMICO DE LAS EMPRESAS ESTATALES**  
(En miles de Nuevos Soles)

FUENTE	2008								2009						
	ENE-JUL	JUL	AGO	SET	OCT	NOV	DIC	ENE	FEB	MAR	ABR	MAY	JUN	JUL	ENE-JUL
<b>INGRESOS</b>	<b>114 120,3</b>	<b>19 268,5</b>	<b>15 528,8</b>	<b>19 116,7</b>	<b>15 384,3</b>	<b>15 026,7</b>	<b>16 070,2</b>	<b>21 634,2</b>	<b>47 617,2</b>	<b>18 263,6</b>	<b>12 307,5</b>	<b>99 859,6</b>	<b>19 717,5</b>	<b>15 005,3</b>	<b>234 404,8</b>
. San Gabán	73 513,4	13 459,1	9 573,3	12 280,2	8 314,9	9 573,1	9 928,0	14 499,4	34 443,2	11 139,8	5 879,9	66 393,4	13 117,6	7 691,7	153 165,1
. Electro Puno	40 606,9	5 809,4	5 955,5	6 836,5	7 069,4	5 453,6	6 142,2	7 134,7	13 174,1	7 123,8	6 427,6	33 466,2	6 599,8	7 313,6	81 239,7
<b>EGRESOS</b>	<b>58 178,6</b>	<b>11 494,3</b>	<b>8 010,0</b>	<b>9 327,2</b>	<b>7 962,8</b>	<b>7 806,7</b>	<b>13 471,2</b>	<b>6 461,7</b>	<b>14 764,0</b>	<b>7 206,4</b>	<b>11 262,9</b>	<b>48 831,7</b>	<b>8 977,5</b>	<b>8 245,4</b>	<b>105 749,7</b>
. San Gabán	26 527,1	5 618,2	6 106,6	5 174,1	2 930,1	2 729,8	3 493,5	2 858,0	6 106,6	5 249,5	7 707,1	24 590,7	4 558,0	4 607,6	55 677,4
. Electro Puno	31 651,5	5 876,1	1 903,4	4 153,0	5 032,7	5 076,9	9 977,7	3 603,7	8 657,4	1 956,9	3 555,8	24 241,0	4 419,6	3 637,8	50 072,3
<b>GASTOS DE CAPITAL</b>	<b>2 972,8</b>	<b>643,5</b>	<b>455,6</b>	<b>439,0</b>	<b>214,5</b>	<b>501,4</b>	<b>3 855,7</b>	<b>9,0</b>	<b>191,4</b>	<b>160,5</b>	<b>178,9</b>	<b>680,0</b>	<b>6 401,1</b>	<b>532,7</b>	<b>8 153,6</b>
. San Gabán	2 558,3	631,1	446,6	16,9	128,4	245,1	659,9	1,2	167,0	129,1	16,5	326,4	179,9	98,8	918,9
. Electro Puno	414,5	12,4	9,0	422,0	86,1	256,3	3 195,7	7,9	24,4	31,4	162,5	353,5	6 221,2	433,9	7 234,8
<b>INGRESOS DE CAPITAL</b>	<b>0,0</b>	<b>0,0</b>	<b>0,0</b>	<b>0,0</b>	<b>0,0</b>	<b>0,0</b>	<b>0,0</b>	<b>0,0</b>	<b>0,0</b>	<b>0,0</b>	<b>0,0</b>	<b>0,0</b>	<b>0,0</b>	<b>0,0</b>	<b>0,0</b>
. San Gabán	0,0	0,0	0,0	0,0	0,0	0,0	0,0	0,0	0,0	0,0	0,0	0,0	0,0	0,0	0,0
. Electro Puno	0,0	0,0	0,0	0,0	0,0	0,0	0,0	0,0	0,0	0,0	0,0	0,0	0,0	0,0	0,0
<b>RESULTADO PRIMARIO</b>	<b>52 968,9</b>	<b>7 130,6</b>	<b>7 063,2</b>	<b>9 350,6</b>	<b>7 207,0</b>	<b>6 718,6</b>	<b>-1 256,6</b>	<b>15 163,4</b>	<b>32 661,9</b>	<b>10 896,7</b>	<b>865,6</b>	<b>50 347,9</b>	<b>4 338,8</b>	<b>6 227,2</b>	<b>120 501,5</b>
. San Gabán	44 428,0	7 209,8	3 020,2	7 089,1	5 256,5	6 598,3	5 774,6	11 640,3	28 169,6	5 761,2	-1 843,6	41 476,3	8 379,7	2 985,2	96 568,8
. Electro Puno	8 540,9	-79,1	4 043,0	2 261,5	1 950,5	120,4	-7 031,2	3 523,1	4 492,2	5 135,5	2 709,3	8 871,6	-4 040,9	3 241,9	23 932,7
<b>TRANSFERENCIAS</b>	<b>0,0</b>	<b>0,0</b>	<b>0,0</b>	<b>0,0</b>	<b>0,0</b>	<b>0,0</b>	<b>0,0</b>	<b>0,0</b>	<b>0,0</b>	<b>0,0</b>	<b>0,0</b>	<b>0,0</b>	<b>0,0</b>	<b>0,0</b>	<b>0,0</b>
. San Gabán	0,0	0,0	0,0	0,0	0,0	0,0	0,0	0,0	0,0	0,0	0,0	0,0	0,0	0,0	0,0
. Electro Puno	0,0	0,0	0,0	0,0	0,0	0,0	0,0	0,0	0,0	0,0	0,0	0,0	0,0	0,0	0,0
<b>FINANCIAMIENTO NETO</b>	<b>-12 660,1</b>	<b>-116,9</b>	<b>-10 284,5</b>	<b>-29,5</b>	<b>-8 598,1</b>	<b>-29,5</b>	<b>-132,6</b>	<b>-29,5</b>	<b>-58,9</b>	<b>-9 835,0</b>	<b>-9 660,0</b>	<b>-19 583,4</b>	<b>-29,5</b>	<b>-115,2</b>	<b>-39 311,5</b>
. San Gabán	-12 453,8	-87,4	-10 255,0	0,0	-8 568,7	0,0	-103,2	0,0	0,0	-9 805,6	-9 630,5	-19 436,0	0,0	-85,7	-38 957,8
. Electro Puno	-206,3	-29,5	-29,5	-29,5	-29,5	-29,5	-29,5	-29,5	-58,9	-29,5	-29,5	-147,4	-29,5	-29,5	-353,7
<b>RESULTADO ECONOMICO</b>	<b>52 968,9</b>	<b>7 130,6</b>	<b>7 063,2</b>	<b>9 350,6</b>	<b>7 207,0</b>	<b>6 718,6</b>	<b>-1 256,6</b>	<b>15 163,4</b>	<b>32 661,9</b>	<b>10 896,7</b>	<b>865,6</b>	<b>50 347,9</b>	<b>4 338,8</b>	<b>6 227,2</b>	<b>120 501,5</b>
. San Gabán	44 428,0	7 209,8	3 020,2	7 089,1	5 256,5	6 598,3	5 774,6	11 640,3	28 169,6	5 761,2	-1 843,6	41 476,3	8 379,7	2 985,2	96 568,8
. Electro Puno	8 540,9	-79,1	4 043,0	2 261,5	1 950,5	120,4	-7 031,2	3 523,1	4 492,2	5 135,5	2 709,3	8 871,6	-4 040,9	3 241,9	23 932,7

FUENTE: MEF - Transparencia Económica - FONAFE

ELABORACION: BCRP, Sucursal Puno, Dpto. de Estudios Económicos.

ANEXO 23

SALDO DE DEPOSITOS EN EL SISTEMA FINANCIERO, SEGUN ENTIDADES

(Miles de Nuevos Soles)

BANCOS	2008							2009							Flujo	Var real
	JUL	AGO	SET	OCT	NOV	DIC	ENE	FEB	MAR	ABR	MAY	JUN	JUL			
<b>EMPRESAS BANCARIAS</b>	<b>223 467,9</b>	<b>208 433,3</b>	<b>244 273,1</b>	<b>257 209,4</b>	<b>275 982,7</b>	<b>297 461,0</b>	<b>316 717,9</b>	<b>353 866,7</b>	<b>340 845,1</b>	<b>303 487,8</b>	<b>317 378,4</b>	<b>291 309,4</b>	<b>317 603,8</b>	<b>94 135,8</b>	<b>34,5%</b>	
. Crédito	65 182,6	61 854,4	72 257,6	78 543,7	79 874,0	85 647,9	98 619,3	115 574,7	117 530,5	91 180,6	89 187,7	87 505,3	92 304,6	27 122,0	37,9%	
. Interbank	39 192,5	39 522,4	44 752,1	45 392,8	50 024,1	55 736,8	57 428,1	53 560,8	54 907,0	58 012,2	65 993,7	53 577,1	53 698,6	14 506,1	33,4%	
. Scotiabank	38 011,1	39 203,4	48 708,4	58 926,3	63 405,4	68 935,7	78 152,0	84 375,9	68 638,4	78 678,3	72 982,9	54 275,1	70 963,9	32 952,8	81,8%	
. Continental	65 603,9	52 235,2	62 709,8	57 969,2	66 138,4	69 616,6	75 136,3	92 612,4	91 172,1	66 975,1	79 321,7	86 044,6	81 546,4	15 942,5	21,1%	
. Financiero	0,0	0,0	0,0	0,0	0,0	0,0	0,0	0,0	0,0	2,4	3,7	5,4	4,7	4,7		
. Del Trabajo	10 926,7	10 896,6	10 854,3	10 779,6	10 852,1	10 698,9	0,0	0,0	0,0	0,0	0,0	0,0	8 840,2	-2 086,5	0,0%	
. MIBANCO	4 551,1	4 721,3	4 991,0	5 597,7	5 688,8	6 825,2	7 382,2	7 743,0	8 597,0	8 639,3	9 888,7	9 901,9	10 245,3	5 694,2	119,2%	
. Azteca	2 715,4	2 997,9	2 924,3	2 868,5	2 916,0	3 035,4	3 557,6	3 410,6	3 395,7	3 396,1	3 436,7	3 408,5	3 672,2	956,8	31,7%	
<b>INST. DE MICROFINANZAS</b>	<b>65 252,5</b>	<b>67 016,0</b>	<b>69 833,1</b>	<b>71 976,5</b>	<b>72 480,4</b>	<b>72 882,6</b>	<b>73 767,0</b>	<b>75 049,6</b>	<b>76 918,0</b>	<b>78 032,3</b>	<b>80 465,5</b>	<b>83 500,4</b>	<b>87 392,1</b>	<b>22 139,5</b>	<b>30,4%</b>	
<b>Cajas Municipales</b>	<b>35 937,4</b>	<b>37 008,3</b>	<b>38 842,0</b>	<b>41 171,2</b>	<b>42 358,3</b>	<b>42 514,5</b>	<b>43 160,5</b>	<b>44 717,5</b>	<b>46 280,9</b>	<b>48 565,1</b>	<b>50 704,2</b>	<b>52 497,7</b>	<b>55 558,6</b>	<b>19 621,2</b>	<b>50,6%</b>	
. Arequipa	19 999,5	20 125,1	20 440,3	21 661,9	21 789,0	22 082,0	22 195,1	23 542,0	24 488,7	25 428,5	26 561,6	26 738,4	29 111,4	9 112,0	41,8%	
. Cusco	10 349,3	11 343,4	12 795,5	13 722,8	14 483,9	14 590,1	15 033,0	15 306,9	15 722,4	16 759,9	17 531,7	18 975,0	19 275,3	8 926,1	81,4%	
. Tacna	5 588,7	5 539,8	5 606,2	5 786,5	6 085,4	5 842,4	5 932,4	5 868,6	6 069,8	6 376,7	6 610,9	6 784,3	7 171,8	1 583,1	25,0%	
<b>Cajas Rurales</b>	<b>29 315,1</b>	<b>30 007,7</b>	<b>30 991,1</b>	<b>30 805,3</b>	<b>30 122,1</b>	<b>30 368,1</b>	<b>30 606,5</b>	<b>30 332,1</b>	<b>30 637,1</b>	<b>29 467,2</b>	<b>29 761,2</b>	<b>31 002,7</b>	<b>31 833,5</b>	<b>2 518,4</b>	<b>5,8%</b>	
. Los Andes	29 315,1	30 007,7	30 991,1	30 805,3	30 122,1	30 368,1	30 606,5	30 332,1	30 637,1	29 467,2	29 761,2	31 002,7	31 833,5	2 518,4	5,8%	
<b>EMPRESAS FINANCIERAS</b>	<b>0,0</b>	<b>0,0</b>	<b>0,0</b>	<b>0,0</b>	<b>0,0</b>	<b>0,0</b>	<b>10 843,3</b>	<b>10 218,5</b>	<b>10 322,7</b>	<b>9 999,0</b>	<b>9 649,4</b>	<b>9 359,7</b>	<b>8 840,2</b>	<b>8 840,2</b>	<b>#DIV/0!</b>	
. CrediScotia	0,0	0,0	0,0	0,0	0,0	0,0	10 843,3	10 218,5	10 322,7	9 999,0	9 649,4	9 359,7	8 840,2	8 840,2		
. TFC S.A.	0,0	0,0	0,0	0,0	0,0	0,0	0,0	0,0	0,0	0,0	0,0	0,0	0,0	0,0		
. Edificar	0,0	0,0	0,0	0,0	0,0	0,0	0,0	0,0	0,0	0,0	0,0	0,0	0,0	0,0		
<b>T O T A L</b>	<b>291 435,9</b>	<b>278 447,1</b>	<b>317 030,5</b>	<b>332 054,4</b>	<b>351 379,1</b>	<b>373 379,0</b>	<b>404 885,8</b>	<b>442 545,5</b>	<b>431 481,5</b>	<b>394 915,2</b>	<b>410 929,9</b>	<b>387 578,0</b>	<b>408 668,0</b>	<b>117 232,1</b>	<b>36,6%</b>	

FUENTE: SBS y correspondientes entidades bancarias de la región.

ELABORACION: BCRP, Sucursal Puno - Dpto. de Estudios Económicos.



ANEXO 24

SALDOS DE DEPOSITOS DEL SISTEMA FINANCIERO, SEGUN TIPO DE OPERACION

(Miles de Nuevos Soles)

BANCOS	2008							2 009							Flujo	Var real
	JUL	AGO	SET	OCT	NOV	DIC	ENE	FEB	MAR	ABR	MAY	JUN	JUL			
<b>EMPRESAS BANCARIAS</b>	<b>226 183,3</b>	<b>211 431,1</b>	<b>247 197,4</b>	<b>260 077,9</b>	<b>278 898,7</b>	<b>320 275,5</b>	<b>320 275,5</b>	<b>357 277,3</b>	<b>344 240,8</b>	<b>306 883,9</b>	<b>294 717,9</b>	<b>294 717,9</b>	<b>312 435,7</b>	<b>86 252,4</b>	<b>0,3</b>	
. Vista	75 053,1	53 104,0	80 932,4	75 278,1	80 826,6	115 284,8	115 284,8	136 648,4	106 259,9	85 416,6	93 044,7	93 044,7	104 751,3	29 698,2	0,4	
. Ahorro	80 677,5	83 989,1	85 253,0	90 732,8	92 965,9	101 164,1	101 164,1	104 867,6	119 483,1	114 691,2	100 038,9	100 038,9	107 888,5	27 211,1	0,3	
. Plazo	70 452,7	74 338,0	81 012,0	94 067,0	105 106,2	103 826,6	103 826,6	115 761,3	118 497,7	106 776,1	101 634,2	101 634,2	99 795,8	29 343,1	0,4	
<b>INST. DE MICROFINANZAS</b>	<b>65 252,5</b>	<b>67 016,0</b>	<b>69 833,1</b>	<b>71 976,5</b>	<b>72 480,4</b>	<b>72 882,6</b>	<b>73 767,0</b>	<b>75 049,6</b>	<b>76 918,0</b>	<b>78 032,3</b>	<b>83 500,4</b>	<b>83 500,4</b>	<b>87 392,1</b>	<b>22 139,5</b>	<b>0,3</b>	
. Vista	0,0	0,0	0,0	0,0	0,0	0,0	0,0	0,0	0,0	0,0	0,0	0,0	0,0	0,0	!	
. Ahorro	26 412,5	26 668,0	28 338,9	29 634,6	28 272,3	27 623,0	27 345,4	28 220,9	28 695,6	28 417,1	28 640,2	28 640,2	29 917,3	3 504,8	0,1	
. Plazo	38 840,0	40 348,0	41 494,2	42 341,8	44 208,0	45 259,6	46 421,5	46 828,7	48 222,5	49 615,2	54 860,2	54 860,2	57 474,8	18 634,7	0,4	
<b>EMPRESAS FINANCIERAS</b>	<b>0,0</b>	<b>0,0</b>	<b>0,0</b>	<b>0,0</b>	<b>0,0</b>	<b>0,0</b>	<b>10 843,3</b>	<b>10 218,5</b>	<b>10 322,7</b>	<b>9 999,0</b>	<b>9 359,7</b>	<b>9 359,7</b>	<b>8 840,2</b>	<b>8 840,2</b>		
. Vista	0,0	0,0	0,0	0,0	0,0	0,0	0,0	0,0	144,3	29,4	54,3	54,3	10,5	10,5		
. Ahorro	0,0	0,0	0,0	0,0	0,0	0,0	1 017,2	1 036,1	974,8	825,6	720,7	720,7	744,8	744,8		
. Plazo	0,0	0,0	0,0	0,0	0,0	0,0	9 826,1	9 182,4	9 203,6	9 144,1	8 584,6	8 584,6	8 084,9	8 084,9		
<b>T O T A L</b>	<b>291 435,9</b>	<b>278 447,1</b>	<b>317 030,5</b>	<b>332 054,4</b>	<b>351 379,1</b>	<b>371 741,7</b>	<b>404 885,8</b>	<b>442 545,5</b>	<b>431 481,5</b>	<b>394 915,2</b>	<b>387 578,0</b>	<b>387 578,0</b>	<b>408 668,0</b>	<b>117 232,1</b>	<b>0,4</b>	
. Vista	75 053,1	53 104,0	80 932,4	75 278,1	80 826,6	93 868,4	115 284,8	136 648,4	106 404,2	85 446,0	93 099,1	93 099,1	104 761,8	29 708,7	0,4	
. Ahorro	107 090,0	110 657,1	113 591,9	120 367,5	121 238,2	128 787,2	130 543,8	135 160,8	149 153,5	143 933,9	129 399,9	129 399,9	138 550,7	31 460,7	0,3	
. Plazo	109 292,8	114 686,0	122 506,3	136 408,8	149 314,3	149 086,1	169 900,4	180 954,9	175 923,8	165 535,3	165 079,1	165 079,1	165 355,5	56 062,7	0,5	

FUENTE: SBS y correspondientes entidades bancarias de la región.

ELABORACION: BCRP, Sucursal Puno - Dpto. de Estudios Económicos.

ANEXO 25

SALDO TOTAL DE COLOCACIONES DEL SISTEMA FINANCIERO, SEGUN ENTIDADES

(Miles de Nuevos Soles)

BANCOS	2008							2009							Flujo	Var real
	JUL	AGO	SET	OCT	NOV	DIC	ENE	FEB	MAR	ABR	MAY	JUN	JUL			
<b>EMPRESAS BANCARIAS</b>	<b>417 432,4</b>	<b>433 291,0</b>	<b>411 441,8</b>	<b>380 446,6</b>	<b>484 981,9</b>	<b>493 944,2</b>	<b>456 518,9</b>	<b>464 268,0</b>	<b>467 348,2</b>	<b>461 474,5</b>	<b>464 877,9</b>	<b>464 877,9</b>	<b>467 049,4</b>	<b>49 617,0</b>	<b>9,0%</b>	
. Crédito	93 965,9	96 305,1	101 420,1	57 296,3	114 985,6	115 209,3	112 099,3	112 789,4	112 539,9	111 835,5	112 761,2	112 761,2	115 704,6	21 738,7	19,9%	
. Interbank	88 132,0	88 565,5	90 246,2	90 802,3	90 617,8	92 403,1	94 167,4	95 534,2	96 554,7	96 769,7	96 755,7	96 755,7	96 749,2	8 617,2	6,9%	
. Scotiabank	54 234,5	57 054,9	58 320,2	62 504,2	65 034,2	67 737,6	69 002,2	71 485,9	72 358,8	71 307,0	75 177,1	75 177,1	75 895,7	21 661,2	36,3%	
. Continental	90 118,6	94 233,6	94 829,8	99 620,1	103 692,6	104 509,6	106 457,9	107 868,9	108 080,8	103 600,1	102 507,0	102 507,0	101 725,9	11 607,3	9,9%	
. Financiero	0,0	0,0	0,0	0,0	0,0	0,0	0,0	13,3	48,9	57,4	111,0	111,0	121,9	121,9		
. Del Trabajo	38 641,1	39 872,5	4 482,2	3 820,6	40 969,0	40 926,6	0,0	0,0	0,0	0,0	0,0	0,0	33 977,2	-4 664,0	0,0%	
. MIBANCO	51 204,6	55 962,9	60 751,6	64 869,0	68 000,2	71 329,2	72 855,9	74 557,7	75 713,5	75 733,5	75 321,8	75 321,8	74 572,1	23 367,5	41,8%	
. Azteca	1 135,6	1 296,5	1 391,6	1 534,1	1 682,6	1 828,8	1 936,3	2 018,6	2 051,5	2 171,3	2 244,0	2 244,0	2 279,9	1 144,3	95,5%	
<b>INST. DE MICROFINANZAS</b>	<b>319 556,5</b>	<b>335 596,2</b>	<b>345 134,4</b>	<b>358 347,3</b>	<b>371 819,8</b>	<b>378 727,5</b>	<b>385 089,6</b>	<b>392 011,5</b>	<b>390 187,3</b>	<b>394 860,7</b>	<b>413 109,8</b>	<b>413 109,8</b>	<b>422 023,6</b>	<b>102 467,1</b>	<b>28,6%</b>	
<b>Cajas Municipales</b>	<b>257 491,1</b>	<b>268 177,4</b>	<b>274 609,4</b>	<b>283 581,6</b>	<b>293 567,3</b>	<b>298 587,0</b>	<b>303 774,7</b>	<b>309 861,2</b>	<b>311 814,0</b>	<b>316 594,2</b>	<b>330 162,6</b>	<b>330 162,6</b>	<b>337 269,8</b>	<b>79 778,7</b>	<b>27,6%</b>	
. Arequipa	187 086,3	194 310,6	197 809,8	204 487,7	210 022,4	212 572,5	216 782,9	221 519,8	222 576,1	225 097,2	230 557,4	230 557,4	234 834,4	47 748,2	22,2%	
. Cusco	35 622,5	38 577,4	40 531,2	41 594,5	43 724,0	45 301,9	46 280,2	46 846,4	47 403,5	49 171,2	51 753,6	51 753,6	52 863,1	17 240,5	44,5%	
. Tacna	34 782,3	35 289,4	36 268,3	37 499,3	39 820,9	40 712,6	40 711,6	41 494,9	41 834,4	42 325,8	47 851,6	47 851,6	49 572,3	14 790,0	38,8%	
<b>Cajas Rurales</b>	<b>27 893,1</b>	<b>29 460,3</b>	<b>30 367,2</b>	<b>31 351,9</b>	<b>31 394,3</b>	<b>31 426,0</b>	<b>31 427,1</b>	<b>31 146,0</b>	<b>26 505,7</b>	<b>26 350,6</b>	<b>26 191,2</b>	<b>26 191,2</b>	<b>26 000,4</b>	<b>-1 892,6</b>	<b>-9,2%</b>	
. Los Andes	27 893,1	29 460,3	30 367,2	31 351,9	31 394,3	31 426,0	31 427,1	31 146,0	26 505,7	26 350,6	26 191,2	26 191,2	26 000,4	-1 892,6	-9,2%	
<b>EDPYME</b>	<b>34 172,3</b>	<b>37 958,6</b>	<b>40 157,9</b>	<b>43 413,9</b>	<b>46 858,1</b>	<b>48 714,4</b>	<b>49 887,8</b>	<b>51 004,3</b>	<b>51 867,7</b>	<b>51 915,9</b>	<b>56 755,9</b>	<b>56 755,9</b>	<b>58 753,3</b>	<b>24 580,9</b>	<b>67,4%</b>	
. Nueva Visión	0,0	0,0	0,0	0,0	0,0	692,3	1 755,3	2 715,7	3 028,2	3 438,0	6 073,5	6 073,5	6 870,0	6 870,0		
. Raíz	32 795,5	36 353,3	38 426,4	41 572,3	44 975,5	46 038,8	46 179,6	46 371,0	47 007,7	46 695,3	48 991,3	48 991,3	50 116,1	17 320,7	48,8%	
. Efectiva	1 376,9	1 605,2	1 731,5	1 841,5	1 882,6	1 983,3	1 952,8	1 917,6	1 831,8	1 782,6	1 691,2	1 691,2	1 767,1	390,2	25,0%	
<b>EMPRESAS FINANCIERAS</b>	<b>83 097,5</b>	<b>85 370,8</b>	<b>88 016,0</b>	<b>90 785,3</b>	<b>93 957,3</b>	<b>97 413,4</b>	<b>138 440,4</b>	<b>138 380,3</b>	<b>135 502,4</b>	<b>134 681,6</b>	<b>134 429,2</b>	<b>134 429,2</b>	<b>134 668,7</b>	<b>51 571,3</b>	<b>57,8%</b>	
. CrediScotia	0,0	0,0	0,0	0,0	0,0	0,0	40 843,6	40 537,1	37 455,8	35 982,3	34 512,9	34 512,9	33 977,2	33 977,2		
. TFC S.A.	0,0	0,0	0,0	0,0	151,1	292,9	316,8	333,3	351,3	399,8	465,8	465,8	519,1	519,1		
. Edificar	83 097,5	85 370,8	88 016,0	90 785,3	93 806,2	97 120,6	97 280,0	97 509,8	97 695,4	98 299,5	99 450,4	99 450,4	100 172,4	17 075,0	17,4%	
<b>TOTAL</b>	<b>820 086,3</b>	<b>854 258,0</b>	<b>844 592,2</b>	<b>829 579,2</b>	<b>950 759,0</b>	<b>970 085,2</b>	<b>980 048,9</b>	<b>994 659,8</b>	<b>993 037,9</b>	<b>991 016,8</b>	<b>1 012 416,8</b>	<b>1 012 416,8</b>	<b>1 023 741,7</b>	<b>203 655,3</b>	<b>21,6%</b>	

FUENTE: Correspondientes entidades bancarias de la región

ELABORACION: BCRP, Sucursal Puno - Dpto. de Estudios Económicos.

ANEXO 26

COEFICIENTES DE CARTERA PESADA, SEGÚN ENTIDADES

(En porcentajes)

BANCOS	2008							2009						
	JUL	AGO	SET	OCT	NOV	DIC	ENE	FEB	MAR	ABR	MAY	JUN	JUL	
<b>EMPRESAS BANCARIAS</b>	<b>1,6</b>	<b>1,6</b>	<b>1,6</b>	<b>2,0</b>	<b>1,6</b>	<b>1,6</b>	<b>1,7</b>	<b>2,3</b>	<b>2,5</b>	<b>2,6</b>	<b>3,6</b>	<b>2,8</b>	<b>3,3</b>	
. Crédito	0,3	0,2	0,2	0,5	0,2	0,2	0,2	0,1	0,2	0,1	0,1	0,3	0,2	
. Interbank	1,8	1,7	1,6	2,0	1,9	2,1	2,1	2,8	2,4	2,3	120,6	3,0	3,0	
. Scotiabank	2,4	2,5	2,1	2,3	2,3	2,2	2,7	2,6	2,0	2,3	2,1	2,0	2,0	
. Continental	0,9	1,0	1,0	0,8	1,0	1,4	1,5	3,4	3,6	3,7	3,4	4,1	7,2	
. Financiero	0,0	0,0	0,0	0,0	0,0	0,0	0,0	0,0	0,0	0,0	0,0	0,0	0,0	
. Del Trabajo	3,0	3,2	29,6	36,4	3,9	4,5	0,0	0,0	0,0	0,0	0,0	0,0	0,0	
. MIBANCO	6,2	6,6	6,3	6,8	6,6	6,7	7,4	7,7	12,0	16,9	11,8	16,1	13,1	
. Azteca (*)	0,0	0,0	0,0	0,0	0,0	0,0	0,0	0,0	0,0	0,0	0,0	0,0	0,0	
<b>INST. DE MICROFINANZAS</b>	<b>2,9</b>	<b>2,9</b>	<b>2,9</b>	<b>2,9</b>	<b>3,1</b>	<b>2,9</b>	<b>3,4</b>	<b>3,8</b>	<b>3,8</b>	<b>6,1</b>	<b>4,0</b>	<b>4,2</b>	<b>4,5</b>	
<b>Cajas Municipales</b>	<b>0,0</b>	<b>0,0</b>	<b>0,0</b>	<b>0,0</b>	<b>0,0</b>	<b>2,9</b>	<b>3,5</b>	<b>4,0</b>	<b>3,8</b>	<b>6,5</b>	<b>4,3</b>	<b>4,1</b>	<b>4,4</b>	
. Arequipa	2,7	2,7	2,5	2,8	3,2	2,6	3,3	3,9	23,0	26,1	19,5	28,1	4,2	
. Cusco	6,8	7,1	7,0	7,4	7,0	4,5	4,7	5,0	5,1	20,2	3,9	5,1	5,7	
. Tacna	3,9	4,1	3,9	3,3	3,0	2,9	3,3	3,4	2,0	3,6	3,1	3,4	4,0	
<b>Cajas Rurales</b>	<b>4,4</b>	<b>4,2</b>	<b>4,3</b>	<b>3,9</b>	<b>3,5</b>	<b>3,2</b>	<b>3,4</b>	<b>3,7</b>	<b>4,7</b>	<b>5,0</b>	<b>8,0</b>	<b>5,5</b>	<b>5,5</b>	
. Los Andes	4,4	4,2	4,3	3,9	3,5	3,2	3,4	3,7	4,7	5,0	8,0	5,5	5,5	
<b>EDPYMES</b>	<b>3,2</b>	<b>2,8</b>	<b>3,0</b>	<b>2,7</b>	<b>3,3</b>	<b>2,6</b>	<b>3,1</b>	<b>3,1</b>	<b>3,6</b>	<b>4,3</b>	<b>0,6</b>	<b>3,9</b>	<b>4,2</b>	
. Nueva Visión	0,0	0,0	0,0	0,0	0,0	0,0	0,0	0,0	0,0	0,0	0,0	0,0	0,0	
. Raíz	3,2	2,8	3,0	2,7	3,3	2,7	3,4	3,4	4,0	4,7	1,1	4,6	5,0	
. Efectiva	0,0	0,0	0,0	0,0	0,0	0,0	0,0	0,0	0,0	0,0	0,0	0,0	0,0	
<b>EMPRESAS FINANCIERAS</b>	<b>1,5</b>	<b>1,6</b>	<b>1,6</b>	<b>1,7</b>	<b>1,6</b>	<b>2,6</b>	<b>3,0</b>	<b>3,0</b>	<b>4,7</b>	<b>5,5</b>	<b>6,1</b>	<b>5,4</b>	<b>5,3</b>	
. CrediScotia	0,0	0,0	0,0	0,0	0,0	0,0	5,1	5,2	9,6	11,4	25,5	10,4	10,2	
. TFC S.A.	0,0	0,0	0,0	0,0	0,0	0,0	0,0	0,0	0,0	0,0	0,0	0,0	0,0	
. Edificar	1,5	1,6	1,6	1,7	1,6	1,9	2,1	2,1	2,8	3,4	34,9	26,3	26,1	
<b>3. TOTAL</b>	<b>2,2</b>	<b>2,3</b>	<b>2,3</b>	<b>2,5</b>	<b>2,3</b>	<b>2,2</b>	<b>2,6</b>	<b>3,0</b>	<b>3,3</b>	<b>4,3</b>	<b>3,8</b>	<b>3,7</b>	<b>4,0</b>	

(\*) Sin información

FUENTE: Correspondientes entidades bancarias de la región.

ELABORACION: BCRP, Sucursal Puno - Dpto. de Estudios Económicos.