



**BANCO CENTRAL DE RESERVA DEL PERÚ
SUCURSAL PUNO**

**SÍNTESIS ECONÓMICA DE PUNO
JUNIO 2009**

DEPARTAMENTO DE ESTUDIOS ECONÓMICOS

CONTENIDO

RESEÑA INTRODUCTORIA	01
I. ACTIVIDAD PRODUCTIVA Y EMPLEO.....	02
1.1. Producción	02
1.1.1. Producción Agropecuaria.....	02
1.1.2. Producción Pesquera	05
1.1.3. Producción Minera	06
1.1.4. Producción Manufacturera	07
1.1.5. Energía y Agua.....	07
1.1.6. Construcción.....	09
1.1.7. Turismo	09
1.1.8. Encuestas de ventas	10
a. Empresas comerciales.....	10
b. Empresas de Servicios.....	10
1.1.9. Expectativas empresariales.....	11
1.2. Aspectos Laborales	12
1.2.1. Empleo	12
1.2.2. Sistema Privado de Pensiones	13
II. TIPO DE CAMBIO	13
III. SECTOR EXTERNO.....	13
3.1. Exportaciones.....	13
3.2. Importaciones.....	15
IV. FINANZAS PÚBLICAS.....	16
4.1. Gobierno central.....	16
4.2. Gobierno regional.....	17
4.3. Inversión del Gobierno Regional	18
4.4. Gobiernos locales	19
4.5. Empresas públicas.....	19
V. MONEDA Y CREDITO	20
5.1. Depósitos del público.....	20
5.2. Colocaciones	21
5.3. Encaje.....	23
VI. INFORMACIÓN ESTADÍSTICA.....	24
Anexo 01.- Producción agropecuaria, según principales productos	25
Anexo 02.- Superficie agrícola sembrada, según principales cultivos.....	26
Anexo 03.- Superficie agrícola cosechada, según principales cultivos.....	27
Anexo 04.- Extracción y comercialización pesquera, según especies	28
Anexo 05.- Producción minera según principales minerales	29
Anexo 06.- Producción manufacturera (IVF 1994=100)	29
Anexo 07.- Producción manufacturera (Variación real %).....	30
Anexo 08.- Energía eléctrica, según empresas y centrales	31
Anexo 09.- Consumo de agua potable, según tipo de consumo.....	31
Anexo 10.- Arribo de turistas, según nacionalidad	32
Anexo 11.- Pernoctaciones de turistas, según nacionalidad.....	33
Anexo 12.- Empleo formal urbano en empresas de 10 o más trabajadores, por sectores económicos	34

Anexo 13.- Tipo de cambio en el mercado paralelo de la ciudad de Puno	35
Anexo 14.- Exportaciones (FOB), según grupo de productos	36
Anexo 15.- Exportaciones de productos tradicionales	37
Anexo 16.- Exportaciones de productos no tradicionales	38
Anexo 17.- Exportaciones (FOB), por bloque económico y países	39
Anexo 18.- Aduana Desaguadero: Importaciones (CIF), según uso o destino económico...	40
Anexo 19.- Ingresos Corrientes del Gobierno Central.....	41
Anexo 20.- Gastos del Gob. Regional por toda fuente de financiamiento	42
Anexo 21.- Gastos de los gobiernos locales por toda fuente de financiamiento.....	43
Anexo 22.- Resultado económico de las empresas estatales.....	44
Anexo 23.- Saldos de depósitos en el sistema financiero, según entidades	45
Anexo 24.- Saldos de depósitos en el sistema financiero, según tipo de operación.....	46
Anexo 25.- Saldo total de colocaciones del sistema financiero, según entidades.....	47
Anexo 26.- Coeficientes de cartera pesada, según entidades	48

Dirección en Internet

<http://www.bcrp.gob.pe>

RESEÑA INTRODUCTORIA

El Índice de Actividad Económica Regional, en junio se expandió 18,8 por ciento respecto a similar mes de 2008, como resultado del mayor dinamismo registrado en los sectores manufactura (113,3 por ciento), construcción (93,0 por ciento), servicios financieros (28,8 por ciento), agropecuario (23,8 por ciento), pesca (13,0 por ciento), energía y agua (3,3 por ciento) y servicios gubernamentales (0,9 por ciento); comportamiento que fue atenuado parcialmente por la disminución en la producción minera (2,6 por ciento).

En cuanto a la actividad comercial, comparado con junio 2008, el 55,1 por ciento de los encuestados informó ventas estables, especialmente en maquinarias y equipos PAD, artículos de construcción y ferretería y confecciones y telas; el 24,5 por ciento aumentó en sus ventas, principalmente en calzados, accesorios y repuestos de automóviles y productos de primera necesidad; en tanto que para el 20,4 cayeron sus niveles de ventas, especialmente en muebles y artefactos electrodomésticos. En servicios, para el 48,0 por ciento cayeron sus niveles de ventas, especialmente en mantenimiento de automotores, agencias de viajes, laboratorios fotográficos y filmaciones y restaurantes; el 38,0 por ciento manifestó que sus servicios permanecieron estables, el caso de hoteles y hostales y empresas de transportes; y el 14,0 por ciento presentó resultados superiores. Las expectativas empresariales en cuanto a la situación económica de sus empresas, para los 3 siguientes períodos, se mantienen igual, para un 56,6 por ciento, el 25,3 por ciento piensa que será mejor y el restante 18,2 por ciento piensa que será peor.

El empleo formal urbano en empresas de 10 o más trabajadores creció 12,2 por ciento, respecto a junio 2008. El número de afiliados al sistema privado de pensiones se incrementó en 5,2 por ciento.

La cotización promedio del dólar en el mercado paralelo de Puno, registró un aumento nominal de 3,6 por ciento respecto a su similar de 2008.

Las exportaciones (FOB) de Puno en junio alcanzaron US\$ 23,8 millones, 14,2 por ciento mayor (US\$ 3,0 millones) respecto al valor exportado en similar mes del año 2008.

El valor CIF de las importaciones por la aduana de Desaguadero sumó US\$ 22,5 millones, 19,9 por ciento superior (US\$ 3,7 millones) comparado con el monto importado en junio de 2008.

Los ingresos corrientes del Gobierno Central crecieron en términos reales 34,3 por ciento, explicado por los mayores ingresos tributarios (36,8 por ciento).

Los gastos del gobierno regional aumentaron 11,9 por ciento, donde los gastos corrientes fueron superiores en 2,9 por ciento y los gastos de capital en 87,3 por ciento, las inversiones del Gobierno Regional fueron superiores en 111,0 por ciento. Los gastos de los gobiernos locales de Puno y San Román subieron 51,6 por ciento. Las empresas públicas registraron un superávit de S/. 4,3 millones.

Los depósitos subieron 31,2 por ciento, en tanto que las colocaciones aumentaron 27,9 por ciento. El coeficiente de cartera pesada fue de 3,7 por ciento.

I. ACTIVIDAD PRODUCTIVA Y EMPLEO

1.1. Producción

El Índice de Actividad Económica Regional mostró un crecimiento de 18,8 por ciento comparado con el mismo mes del año pasado, explicado principalmente por la mayor actividad en el sector manufactura (113,3 por ciento), construcción (93,0 por ciento),

servicios financieros (28,8 por ciento), agropecuario (23,9 por ciento), pesquera (13,0 por ciento), energía y agua (3,3 por ciento) y servicios gubernamentales (0,9 por ciento); atenuado sólo por la disminución en el sector minería (2,6 por ciento).

CUADRO N° 1
ÍNDICE DE ACTIVIDAD ECONÓMICA REGIONAL
(Variación real % 1/)

SECTOR	JUNIO		ENERO – JUNIO	
	2008	2009	2008	2009
Agropecuario	-6,4	23,9	-5,7	18,1
-Agrícola	-19,7	60,2	-9,5	22,1
-Pecuario	3,6	3,1	11,2	3,4
Pesca	65,8	13,0	167,2	33,8
Minería	4,3	-2,6	14,0	-6,2
Manufactura				
-Primaria	-	-	-	-
-No primaria	-13,4	113,3	39,4	90,9
Energía y Agua	0,0	3,3	-5,8	2,9
Construcción	14,6	93,0	28,6	52,7
Serv. Gubernamentales	1,0	0,9	-2,1	2,7
Servicios Financieros	22,3	28,8	21,6	36,4
TOTAL	-0,6	18,8	-2,0	15,8

1/ Respecto al mismo mes o período del año anterior

ELABORACIÓN: BCRP Suc. Puno, Dpto. de Estudios Económicos

Durante los seis primeros meses del año la actividad económica se expandió en 15,8 por ciento, sustentado en el comportamiento positivo de los sectores manufactura (90,9 por ciento), construcción (52,7 por ciento), servicios financieros (36,4 por ciento),

pesquera (33,8 por ciento), agropecuario (18,1 por ciento), energía y agua (2,9 por ciento) y servicios gubernamentales (2,7 por ciento); atenuado sólo por la disminución en el sector minería (6,2 por ciento).

1.1.1. Producción agropecuaria.

El sector agropecuario creció en junio 23,9 por ciento, respecto al año pasado, resultado de la mayor actividad agrícola (60,2 por ciento) y pecuaria (3,1 por ciento). Durante los seis primeros meses del año, la producción

agropecuaria aumentó en 18,1 por ciento respecto a similar periodo de 2008, explicado por la mayor producción agrícola (22,1 por ciento) y pecuaria (3,4 por ciento).

CUADRO N° 2
VBP AGROPECUARIA
(Variación real % 1/)

	JUNIO		ENERO – JUNIO	
	2008	2009	2008	2009
Subsector agrícola	-19,7	60,2	-9,5	22,1
Subsector pecuario	3,6	3,1	11,2	3,4
Sector agropecuario	-6,4	23,9	-5,7	18,1

1/Respecto al mismo mes o periodo del año anterior

FUENTE: Dirección Regional Agraria – Puno

ELABORACIÓN: BCRP Suc. Puno, Dpto de Estudios Económicos

La producción agrícola en junio fue de 74 414 TM, correspondiendo los mayores volúmenes de producción a cebada forrajera (21,9 por ciento), avena forrajera (21,2 por ciento), alfalfa (20,4 por ciento), naranjo (11,0 por ciento), yuca (7,7 por ciento) y otros pastos cultivados (8,9 por ciento); mientras que solamente el 8,9 por ciento correspondió a los 9 cultivos restantes en menores proporciones.

La producción aumentó tanto en el mes como en el acumulado del año en 108,7 y 30,4 por ciento, respectivamente; debido al incremento del rendimiento por hectárea de 7 cultivos transitorios, especialmente de avena forrajera (29,5 por ciento) y cebada forrajera (16,3 por ciento), resultado de mejores condiciones climáticas para esta actividad.

CUADRO N° 3
PRODUCCIÓN DE PRINCIPALES PRODUCTOS AGRÍCOLAS 1/
(TM.)

CULTIVOS	JUNIO			ENERO – JUNIO		
	2008	2009	Var %	2008	2009	Var %
Alfalfa	12 531	15 200	21,3	205 854	281 885	36,9
Arroz	-	-	-	694	721	3,9
Arveja	-	-	-	510	1 326	160,0
Avena forrajera	415	15 800	3707,2	839 831	1 227 784	46,2
Avena de grano	-	57	-	5 092	5 868	15,2
Café	1 015	1 147	13,0	5 030	5 585	11,0
Cañihua	-	-	-	4 313	4 727	9,6
Cebada forrajera	275	16 308	5830,2	279 812	362 111	29,4
Cebada grano	0	1 456	-	23 111	29 130	26,0
Cebolla	357	180	-49,6	6 410	5 986	-6,6
Centeno grano	-	-	-	65	76	16,9
Habas	20	0	-100,0	12 712	13 335	4,9
Maíz amarillo	23	5	-78,3	5 087	4 771	-6,2
Maíz amiláceo	71	81	14,1	6 920	6 605	-4,6
Mashua	-	-	-	6 311	6 927	9,8
Naranjo	8 305	8 181	-1,5	15 929	16 084	1,0
Oca	86	0	-100,0	34 627	32 379	-6,5
Olluco	-	-	-	10 627	10 479	-1,4
Otros Pastos Cult.	6 208	6 615	6,6	82 644	99 410	20,3
Papa	430	2 323	440,2	437 320	473 978	8,4
Plátano	1 040	993	-4,5	5 164	6 084	17,8
Quinua	-	-	-	22 691	31 131	37,2
Trigo	412	346	-16,0	1 685	1 116	-33,8
Tarhui	3	0	-100,0	1 460	1 519	4,0
yuca	4 473	5 722	27,9	10 493	10 570	0,7
TOTAL	35 664	74 414	108,7	2 024 392	2 639 587	30,4

1/Cifras Preliminares

FUENTE: Dirección Regional Agraria - Puno

ELABORACIÓN: BCRP Suc. Puno, Dpto. de Estudios Económicos

CUADRO N° 4
SUPERFICIE SEMBRADA 1/
(HAS)

CULTIVOS	JUNIO		ENERO – JUNIO		VARIACIÓN %	
	2008	2009	2008	2009	MES	CAMPAÑA
Alfalfa	0	0	4 310	6 600	-	53,1
Avena Forrajera	0	0	48 525	51 133	-	5,4
Naranjo	0	0	129	1 012	-	684,5
Papa	1 728	1 690	49 763	50 000	-2,2	0,5
Quinua	0	0	25 165	26 261	-	4,4
Haba	41	20	9 828	8 900	-51,2	-9,4
Otros	0	0	75 987	75 927	-	-0,1
TOTAL	1 769	1 710	213 707	219 833	-3,3	2,9

1/Cifras preliminares

FUENTE: Dirección Regional Agraria - Puno

ELABORACIÓN: BCRP – Suc. Puno - Dpto. de Estudios Económicos

Por otro lado, las siembras en el mes de junio ascendió a 1 710 hectáreas: de papa (98,8 por ciento) y habas (1,2 por ciento), correspondiente a la denominada “compaña

chica” en zonas de ceja de selva; acumulando una siembra total hasta junio de 219 833 hectáreas, superior en 2,9 por ciento, debido a

la mayor siembra de naranjo, plátano, alfalfa, avena forrajera y quinua.

En cuanto a los precios en chacra en el mes de junio, aumentaron significativamente: 53,1

por ciento en el caso del tarhui, 50,0 por ciento maíz amarillo, 39,7 por ciento papa, 27,5 por ciento cebolla y 25,0 por ciento cebada grano.

**CUADRO N° 5
PUNO: PRECIOS EN CHACRA DE PRINCIPALES CULTIVOS
(Nuevos soles por Kg.)**

CULTIVOS	JUNIO		Var %
	2008	2009	
Alfalfa	0,30	0,29	-3,3
Arroz	1,24	0,00	-
Arveja	1,06	0,00	-
Avena forrajera	0,28	0,28	0,0
Avena de grano	0,84	0,89	6,0
Café	5,82	6,32	8,6
Cañihua	1,12	0,00	-
Cebada forrajera	0,26	0,28	7,7
Cebada grano	0,80	1,00	25,0
Cebolla	0,51	0,65	27,5
Centeno Grano	0,65	0,00	-
Habas	1,26	0,00	-
Maíz amarillo duro	0,80	1,20	50,0
Maíz amiláceo	1,28	1,30	1,6
Mashua	0,69	0,00	-
Naranjo	0,39	0,44	12,8
Oca	0,73	0,00	-
Olluco	1,02	0,00	-
Otros pastos cultivados	0,31	0,29	-6,5
Papa	0,63	0,88	39,7
Plátano	0,41	0,46	12,2
Quinua	2,88	0,00	-
Tarhui	1,30	1,99	53,1
Trigo	1,02	0,00	-
Yuca	0,85	0,87	2,4

FUENTE: Dirección Regional Agraria – Puno
ELABORACIÓN: BCRP Suc. Puno, Dpto de Estudios Económicos

**GRAFICO N° 1
PARTICIPACIÓN EN EL VBP AGRICOLA
(ENE-JUN 2009)**

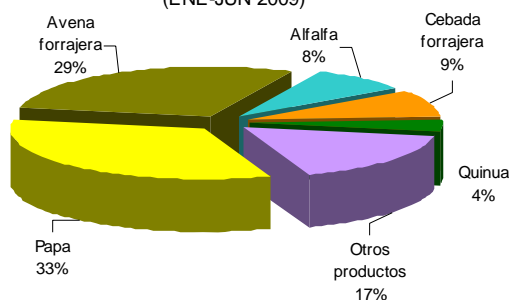

FUENTE: Dirección Regional Agraria - Puno
ELABORACIÓN: BCRP Suc. Puno, Dpto. de Estudios Económicos

El crecimiento de la actividad pecuaria (3,1 por ciento) se debió al incremento en la producción de carne de alpaca (7,8 por ciento), carne de porcino (7,5 por ciento) y leche (5,1 por ciento), debido al mayor número de vacas llevadas al ordeño. Asimismo, durante los primeros seis meses

del año en curso, esta actividad fue superior en 3,4 por ciento respecto al año pasado, explicado en este caso por el aumento en la producción de leche (16,5 por ciento), fibra de llama (10,5 por ciento), fibra de alpaca (5,5 por ciento) y carne de porcino (4,3 por ciento), entre otros.

**CUADRO N° 6
PRODUCCIÓN PECUARIA
(T.M.)**

ESPECIES	JUNIO			ENERO – JUNIO		
	2008	2009	Var %	2008	2009	Var %
Carne de vacuno	1 944	1 989	2,3	9 849	9 972	1,2
Carne de ovino	1 295	1 302	0,5	5 767	5 570	-3,4
Carne de alpaca	605	652	7,8	2 749	2 805	2,0
Carne de llama	188	194	3,2	819	844	3,1
Carne de porcino	241	259	7,5	1 185	1 236	4,3
Carne de ave	256	266	3,9	1 407	1 380	-1,9
Leche	5 761	6 054	5,1	42 894	49 971	16,5
Lana de ovino	-	-	-	3 905	3 917	0,3
Fibra de alpaca	-	-	-	874	922	5,5
Fibra de llama	-	-	-	95	105	10,5
Otros	1 391	1 451	4,3	6 607	6 054	-8,4
TOTAL	11 681	12 167	3,1	76 151	82 776	3,4

FUENTE: Dirección Regional Agraria – Puno

ELABORACIÓN: BCRP Suc. Puno, Dpto. de Estudios Económicos

**GRAFICO N° 2
PARTICIPACIÓN EN EL VBP PECUARIO
(ENE-JUN 2009)**

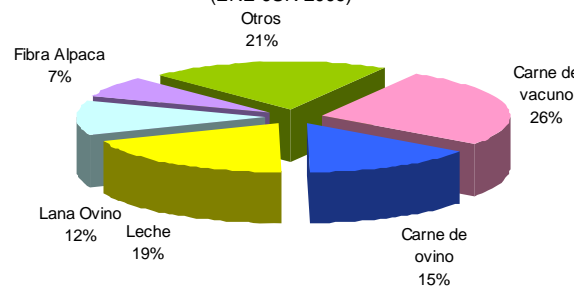

FUENTE: Dirección Regional Agraria - Puno

ELABORACIÓN: BCRP Suc. Puno, Dpto. de Estudios

Con respecto a las condiciones climáticas, las temperaturas mínimas extremas mostraron valores positivos sólo en el 18 por ciento de las estaciones meteorológicas de la región y en el 82 por ciento restante temperaturas negativas, porque se encuentran en zonas localizadas por encima de los 4 000 m.s.n.m. Las temperaturas máximas extremas (aparte de las ubicadas en la zona ceja de selva) se presentaron en las localidades de Ichuña (21,4° C), Putina (20,2° C), Muñani, Azángaro y Ayaviri (18,2° C), entre otros; mientras que las temperaturas mínimas en el altiplano se presentaron en las localidades; Mazo Cruz (-22,2° C), Capazo (-20,5° C), Cojata (-18,6° C), Chuquibambilla (-16,2° C),

Laraqueri (-16,2° C) y Santa Lucía (-15,7° C) entre otros.

En toda la región, a excepción de San Gabán y San Juan del Oro se evidencia la ausencia de lluvias, lo cual indica en promedio un déficit aproximado de 97,2 por ciento; y también, esto se refleja en la disminución del aporte hídrico de los principales ríos tributarios del lago Titicaca (Coata, Ilave, Huancané, Ayaviri, Cabanillas, etc.), por lo cual el nivel del lago Titicaca a fin de mes llegó a 3809,020 m.s.n.m., con un descenso promedio diario de 0,4 cm. lo cual conllevó a un nivel inferior en 13,0 cm. entre el primer y último día del mes de junio.

1.1.2. Producción pesquera

La actividad pesquera (extracción y producción) creció en 13,0 por ciento respecto a junio del año pasado, explicado principalmente por la mayor producción de trucha criada en jaulas flotantes (11,1 por ciento), debido al aumento constante de la demanda local, nacional y sobre todo en el extranjero. También aumentó la extracción de mauri (632,0 por ciento), pejerrey (81,5 por ciento) e ispi (39,3 por ciento), atenuados ligeramente por las menores extracciones del resto de especies (suche, trucha natural y

carachi).

En los seis primeros meses esta actividad creció en 33,8 por ciento, resultado del aumento importante de 188,0 por ciento (7407 TM más que el año anterior) en la extracción de mauri, 42,3 por ciento (1 188 924 TM más que el año anterior) en la producción trucha criada en jaulas flotantes y el 33,5 por ciento (116 073 TM más que el año anterior) en la extracción de carachi.

CUADRO N° 7
PRODUCCIÓN PESQUERA CONTINENTAL
(Kg)

ESPECIES	JUNIO			ENERO – JUNIO		
	2008	2009	Var % 1/	2008	2009	Var % 1/
- Boga	0	0	-	0	0	-
- Carachi	40 325	39 647	-1,7	346 376	462 449	33,5
- ISPI	35 205	49 033	39,3	755 842	132 567	-82,5
- Suche	160	83	-48,1	1 910	619	-67,6
- Mauri	400	2 928	632,0	3 940	11 347	188,0
- Pejerrey	27 912	50 647	81,5	266 500	231 133	-13,3
- Trucha Natural	10 735	5 343	-50,2	54 485	21 933	-59,7
- Trucha Crianza	292 842	325 380	11,1	2 807 868	3 996 792	42,3
TOTAL	407 579	473 061	13,0	4 236 921	4 856 840	33,8

1/ Variación en términos reales

FUENTE: Ministerio de la Producción - Dirección Regional de Pesquería Puno,

ELABORACION: BCRP Suc. Puno, Dpto. de Estudios Económicos

1.1.3. Producción minera.

La actividad minera en junio y en los primeros seis meses presentaron un declive en el nivel de producción de 2,6 y 6,2 por ciento, respectivamente, comparado con similares períodos del año pasado; explicado por la menor producción de zinc (44,7 por ciento), plata (17,7 por ciento), plomo (13,7 por ciento) y estaño (2,3 por ciento) y compensado por el crecimiento en la

producción de oro (2,9 por ciento). La disminución en la producción acumulada de enero a junio es explicada por la caída en la producción de zinc (22,1 por ciento), oro (9,0 por ciento), plata (8,2 por ciento) y estaño (5,3 por ciento); atenuada en parte por el crecimiento en la producción de plomo (18,9 por ciento).

GRÁFICO N° 3
PARTICIPACIÓN EN EL VBP MINERO
(ENE-JUN 2009)

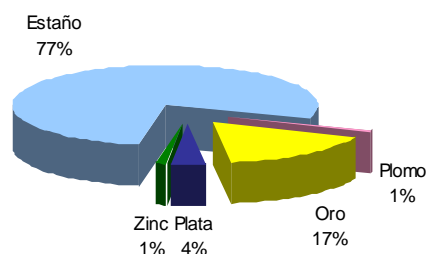

FUENTE: DGM/DPM/Estadística Minera

ELABORACIÓN: BCRP Suc. Puno, Dpto de Estudios Económicos

GRÁFICO N° 4
PRODUCCIÓN DE ESTAÑO Y COTIZACIÓN INTERNACIONAL

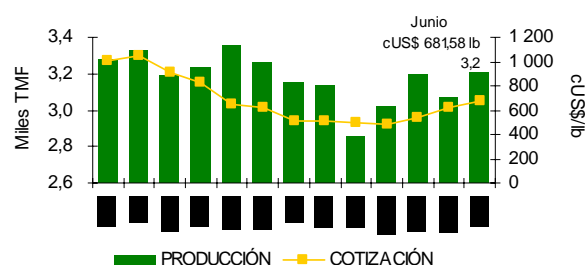

FUENTE: DGM y nota semanal

ELABORACIÓN: BCRP Suc. Puno, Dpto Estudios Económicos

CUADRO N° 8
PRODUCCIÓN MINERA METÁLICA

	JUNIO			ENERO – JUNIO		
	2008	2009	Var %	2008	2009	Var %
Estaño (TMF)	3 280	3 203	-2,3	19 520	18 486	-5,3
Plomo (TMF)	152	131	-13,7	1 057	1 257	18,9
Oro (gr-f)	266 721	274 479	2,9	1 736 120	1 579 536	-9,0
Plata (kg-f)	4 708	3 872	-17,7	25 617	23 517	-8,2
Zinc (TMF)	202	112	-44,7	1 427	1 112	-22,1
TOTAL 1/			-2,6			-6,2

1/ Variación en términos reales

FUENTE: DGM/DPM/Estadística Minera

ELABORACIÓN: BCRP Suc. Puno, Dpto de Estudios Económicos

1.1.4. Producción manufacturera

El sector manufactura se expandió 113,3 por ciento respecto a junio del año anterior; debido al incremento del volumen de productos no metálicos (125,4 por ciento), resultado del importante aumento en la construcción de viviendas por el sector privado (familias y empresas); asimismo, se incrementó la producción de alimentos y bebidas (38,3 por ciento). Estos comportamientos positivos fueron contrarrestados por la producción nula de prendas de vestir, porque hasta el mes pasado atendieron los pedidos del exterior; también se

contrajo la producción de muebles y otros NCP (9,1 por ciento), debido al constante aumento de la competencia de productos sustitutos de menor calidad y bajo precio.

Durante el primer semestre del año, este sector creció en 90,9 por ciento, debido al mayor dinamismo mostrado por las empresas productoras de minerales no metálicos (96,7 por ciento) específicamente en la industria del cemento (211,6 por ciento), motivada por el aumento constante de la demanda regional.

CUADRO N° 9
PRODUCCIÓN MANUFACTURERA NO PRIMARIA
(Variación real %)

MANUFACTURA	JUNIO		ENERO – JUNIO	
	2008	2009	2008	2009
- Pdtos alimenticios y bebidas	4,4	38,3	-9,2	22,2
. Bebida Gaseosas	6,4	46,0	-14,0	27,4
. Pdtos de Panadería	-3,1	5,6	16,4	1,1
- Pdtos minerales no metálicos	-14,1	125,4	43,0	96,7
. Ladrillos	132,9	-95,7	48,3	-53,2
. Cemento	-12,8	315,4	15,5	211,6
. Cal	-19,7	1,0	80,8	2,0
- Prendas de Vestir	7,9	-100,0	133,4	-39,6
- Muebles y Otros NCP	-47,0	-9,1	-9,5	-37,7
. Muebles	-47,0	-9,1	-9,5	-37,7
. Joyas y art. Conexos	-	-	-	-
TOTAL	-13,4	113,3	39,4	90,9

FUENTE: Empresas industriales respectivas

ELABORACIÓN: BCRP Suc. Puno, Dpto. de Estudios Económicos

1.1.5. Energía y Agua

La producción de energía eléctrica hidráulica y térmica sumó en junio 51 998 mwh, que comparados con las 46 623 mwh, producidos el año pasado, aumentó en 11,5 por ciento, determinado por la central Hidroeléctrica San Gabán II (12,8 por ciento) e Hidroeléctrica Sandia (11,5 por ciento); atenuada ligeramente por la menor producción de energía en las centrales térmicas Taparachi y

Bellavista (82,5 y 99,2 por ciento, respectivamente). Durante los primeros seis meses, esta actividad decreció ligeramente (1,6 por ciento), resultado de la disminución en la generación de energía en la central Hidroeléctrica Sandia (5,6 por ciento) y central Hidroeléctrica San Gabán II (1,7 por ciento).

CUADRO N° 10
PRODUCCIÓN DE ENERGÍA ELÉCTRICA
(mwh)

PRODUCCIÓN	JUNIO			ENERO – JUNIO		
	2008	2009	Var %	2008	2009	Var %
1. Emp. Electro Puno	1 266	1 411	11,5	7 786	7 349	-5,6
- C.H. Sandia	1 266	1 411	11,5	7 786	7 349	-5,6
2. Emp. San Gabán	45 357	50 586	11,5	437 014	430 353	-1,5
- C.H. San Gabán II	44 773	50 502	12,8	436 348	428 979	-1,7
- C.T. Taparachi	478	84	-82,5	551	1 236	124,5
- C.T. Bellavista	106	1	-99,2	116	138	18,6
TOTAL	46 623	51 998	11,5	444 801	437 702	-1,6
Hidráulica	46 039	51 913	12,8	444 134	436 328	-1,8
Térmica	584	85	-85,5	667	1 373	106,0

FUENTE: OSINERG

ELABORACIÓN: BCRP Suc. Puno – Dpto. de Estudios Económicos

GRAFICO N° 5
PRODUCCIÓN DE ENERGÍA ELÉCTRICA
JUNIO 2009

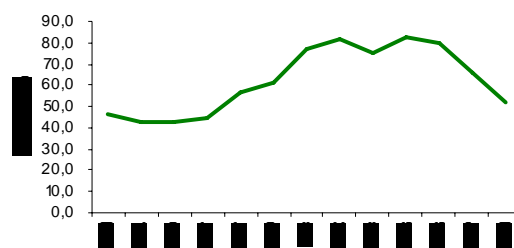

FUENTE: OSINERGMIN

ELABORACIÓN: BCRP Suc. Puno, Dpto Estudios Económicos.

Las empresas de saneamiento de Puno y Juliaca, en el mes de junio registraron una facturación total de consumo de agua potable de 1 006 661 m³, observándose un crecimiento del 3,2 por ciento, en comparación con junio 2008, contribuyendo a este resultado el aumento del consumo doméstico y estatal (4,1 y 2,5 por ciento) y atenuado por la disminución del consumo industrial y comercial (19,9 y 0,7 por ciento).

Asimismo, en el acumulado de los seis primeros meses, el consumo de agua potable aumentó en 3,0 por ciento, resultado del incremento de los consumos doméstico y comercial (3,8 y 0,3 por ciento, respectivamente), y atenuado por la disminución en los consumos industrial y estatal (18,3 y 1,1 por ciento, respectivamente).

CUADRO N° 11
CONSUMO DE AGUA
(m³)

	JUNIO			ENERO – JUNIO		
	2008	2009	Var %	2008	2009	Var %
Consumo Domestico	779 141	811 217	4,1	4 629 047	4 806 466	3,8
Consumo Comercial	144 756	143 724	-0,7	856 172	858 528	0,3
Consumo Industrial	5 157	4 132	-19,9	33 634	27 482	-18,3
Consumo Estatal	46 434	47 588	2,5	262 564	259 731	-1,1
TOTAL FACTURADO	975 488	1 006 661	3,2	5 781 417	5 952 207	3,0

FUENTE: Empresas de Saneamiento de la Región Puno

ELABORACIÓN: BCRP Suc. Puno, Dpto de Estudios Económicos

1.1.6. Construcción.

En junio, el sector construcción registró el despacho de 10 443 TM. de cemento, que comparado con el mismo mes de 2008 aumentó 93,0 por ciento. Asimismo, la venta de cemento aumentó en 80,9 por ciento debido al continuo crecimiento de la

construcción privada. De igual manera en los seis primeros meses del año en curso, tanto el despacho de cemento como las ventas fueron mayores en 52,7 y 54,5 por ciento, respectivamente.

CUADRO N° 12
INDICADORES DEL SECTOR CONSTRUCCIÓN
(T.M.)

CONSTRUCCIÓN	JUNIO			ENERO – JUNIO		
	2008	2009	Var %	2008	2009	Var %
Despacho de cemento	5 410	10 443	93,0	41 903	63 991	52,7
Venta de cemento	5 511	9 966	80,9	42 316	65 358	54,5

FUENTE: Empresa Cemento Sur S.A. – Caracoto
ELABORACIÓN: BCRP Suc. Puno, Dpto. de Estudios Económicos

1.1.7. Turismo

La actividad turística en junio disminuyó en 4,2 por ciento comparado con junio de 2008, explicado por el menor arribo de turistas extranjeros (12,8 por ciento), atenuado en parte por el incremento de turismo nacional (4,1 por ciento). La disminución de este sector es atribuido a los problemas sociales (huelgas) y por la gripe AH1N1 (gripe porcina).

En los seis primeros meses del año, el sector turismo presentó un ligero incremento (0,4 por ciento) en comparación al mismo período del año anterior, explicado por el crecimiento del turismo nacional (2,0 por ciento) y

rezagado por el declive del turismo extranjero (1,4 por ciento).

De 12 489 turistas extranjeros, registrados en junio, el mayor flujo procedió de Europa (52,7 por ciento), Norte América (21,5 por ciento), Sud América (10,6 por ciento), Asia (7,5 por ciento), Centro América (0,6 por ciento), África (0,1 por ciento) y otros (7,0 por ciento). En cuanto a los visitantes nacionales, el 67,4 por ciento procedió del sur del país, seguido de Lima (20,5 por ciento) y Cusco (9,4 por ciento).

CUADRO N° 13
ARRIBO DE TURISTAS
(Número de personas)

TURISTAS	JUNIO			ENERO – JUNIO		
	2008	2009	Var %	2008	2009	Var %
- Turistas Nacionales	14 972	15 579	4,1	93 202	95 023	2,0
- Turistas Extranjeros	14 320	12 489	-12,8	80 561	79 450	-1,4
. Norte América	3 157	2 688	-14,9	13 463	13 733	2,0
. Centro América	112	81	-27,7	654	580	-11,3
. Sud América	1 147	1 319	15,0	8 475	11 012	29,9
. Europa	7 265	6 579	-9,4	40 915	39 482	-3,5
. Asia	1 695	932	-45,0	11 190	8 653	-22,7
. África	66	10	-84,8	180	1 082	501,1
. Otros	878	880	0,2	5 684	4 908	-13,7
TOTAL	29 292	28 068	-4,2	173 763	174 473	0,4

FUENTE: Ministerio de Comercio Exterior y Turismo - DIRCETUR Puno y Juliaca
ELABORACIÓN: BCRP Suc. Puno, Dpto. de Estudios Económicos

Por otro lado, la oficina de Migraciones y Naturalización de Puno durante junio registró la salida de 9 250 turistas extranjeros hacia el vecino país de Bolivia, de los cuales el 56,3

por ciento salió por el puesto de control Desaguadero, el 42,5 por ciento por Kasani (ruta Copacabana) y el 1,2 por ciento por el puesto control de Juliaca. Comparado con

junio de 2008 las salidas de extranjeros decrecieron en 1,1 por ciento y las entradas de extranjeros disminuyó en 6,7 por ciento. Entre enero y junio la salida de extranjeros sumó

73 931 y los ingresos 80 334; los cuales aumentaron en 4,7 y 1,9 por ciento, respectivamente.

1.1.8. Encuestas de ventas

a. Comerciales

De las 47 empresas encuestadas, la mayor parte de ellas (55,1 por ciento) registraron ventas estables comparadas al año anterior, esencialmente en la venta de confecciones y telas, artículos de construcción y ferretería, maquinaria y equipo PAD y productos farmacéuticos. El 24,5 por ciento de entrevistados informó ventas superiores, observándose principalmente este comportamiento en la venta de calzados y

accesorios y repuestos de automotores, debido a la estabilidad de la economía y aumento importante del parque automotor. Y el 20,4 por ciento registraron ventas negativas, esencialmente en la venta de artefactos electrodomésticos y muebles, debido a que los consumidores destinan la mayor parte de sus ingresos a la adquisición de productos de primera necesidad.

CUADRO N° 14
ENCUESTAS DE VENTAS A EMPRESAS COMERCIALES: JUNIO 2009
(En %)

EMPRESAS COMERCIALES	VENTAS						EXPECTATIVAS DE VENTAS JULIO 2009			TASA DE RPTA.
	JUN. 09 /JUN. 08			JUN. 09 /MAY. 09			+	-	=	
	+	-	=	+	=	-				
VENTAS MINORISTAS										
Artefactos Electrodomésticos	0,0	100,0	0,0	0,0	25,0	75,0	75,0	0,0	25,0	100,0
Art. Construcción. y ferretería	25,0	0,0	75,0	50,0	0,0	50,0	100,0	0,0	0,0	100,0
Autom. Accesorios y repuestos	100,0	0,0	0,0	100,0	0,0	0,0	100,0	0,0	0,0	100,0
Calzado	100,0	0,0	0,0	0,0	0,0	100,0	100,0	0,0	0,0	100,0
Combustible y lubricantes	50,0	0,0	50,0	50,0	0,0	50,0	50,0	0,0	50,0	100,0
Confecciones y telas	0,0	0,0	100,0	0,0	25,0	75,0	25,0	0,0	75,0	100,0
Librerías	40,0	20,0	40,0	0,0	60,0	40,0	20,0	20,0	60,0	100,0
Maquinaria y equipo PAD	0,0	20,0	80,0	20,0	20,0	60,0	20,0	20,0	60,0	100,0
Muebles	0,0	100,0	0,0	100,0	0,0	0,0	100,0	0,0	0,0	100,0
Productos Farmacéuticos	20,0	0,0	80,0	20,0	40,0	40,0	40,0	40,0	20,0	100,0
Productos 1ra necesidad	20,0	20,0	60,0	20,0	40,0	40,0	20,0	40,0	40,0	100,0
Productos agro veterinarios	0,0	50,0	50,0	0,0	50,0	50,0	50,0	0,0	50,0	100,0
Vidrierías	-	-	-	-	-	-	-	-	-	-
Otros	16,7	16,7	66,7	0,0	16,7	83,3	33,3	16,7	50,0	100,0
VENTAS MAYORISTAS										
Bebidas y alimentos	75,0	0,0	25,0	75,0	25,0	0,0	75,0	0,0	25,0	100,0
TOTAL	24,5	20,4	55,1	22,4	26,5	51,0	46,9	14,3	38,8	100,0

FUENTE: Empresas Comerciales

ELABORACIÓN: BCR Suc. Puno, Dpto. de Estudios Económicos

b. Servicios

De 48 entrevistados, el 48,0 por ciento informó que sus servicios se redujeron, principalmente en mantenimiento de automotores, agencias de viajes, laboratorios fotográficos y restaurantes, debido a la coyuntura actual del país que muestra problemas sociales (paros y huelgas). El 38,0

por ciento manifestó que sus actividades permanecieron estables respecto al año anterior, tal es el caso de algunos hoteles y hostales y empresas de transportes. Por otro lado, el 14,0 por ciento presentaron mayores actividades en sus servicios, especialmente en cabinas de internet que tuvo mayor demanda.

CUADRO N° 15
ENCUESTAS DE VENTAS A EMPRESAS DE SERVICIOS: JUNIO 2009
(En %)

EMPRESAS DE SERVICIO	VENTAS						EXPECTATIVAS DE VENTAS JULIO 2009			TASA DE RPTA.
	JUN .09/JUN. 08			JUN. 09/MAY. 09			+	-	=	
	+	-	=	+	-	=				
1. Hoteles y hostales	12,5	45,8	41,7	16,7	50,0	33,3	37,5	33,3	29,2	100,0
2. Restaurantes	0,0	60,0	40,0	0,0	60,0	40,0	40,0	60,0	0,0	100,0
3. Empresas de Transporte	20,0	40,0	40,0	40,0	60,0	0,0	40,0	0,0	60,0	100,0
4. Agencia de viajes	0,0	66,7	33,3	33,3	0,0	66,7	33,3	33,3	33,3	100,0
5. Manten. Automotores	0,0	100,0	0,0	100,0	0,0	0,0	100,0	0,0	0,0	100,0
6. Lab. Fotog. y filiacones	0,0	66,7	33,3	0,0	66,7	33,3	66,7	33,3	0,0	100,0
7. Cabinas de Internet	33,3	33,3	33,3	33,3	44,4	22,2	44,4	11,1	44,4	100,0
TOTAL	14,0	48,0	38,0	22,0	48,0	30,0	42,0	28,0	30,0	100,0

FUENTE: Empresas de Servicios
ELABORACIÓN: BCR Suc. Puno, Dpto. de Estudios Económicos

1.1.9. Expectativas empresariales

La mayor parte de los 95 empresarios entrevistados, esperan que la situación de nuestra economía se mantenga estable dentro de 1, 3 y 12 meses (64,6; 56,6 y 35,4 por ciento, respectivamente); pero, también cabe indicar que un porcentaje importante de empresarios (45,5 por ciento) se muestran optimistas para junio del próximo año,

porque piensan que saldremos bien de la crisis mundial. Por el contrario, el 19,2; 18,2 y 19,2 por ciento de empresarios presentan expectativas pesimistas en los períodos en comparación, respectivamente, producto de la situación actual del país que muestra problemas sociales (huelgas y protestas) y por la crisis mundial.

CUADRO N° 16
EXPECTATIVA EMPRESARIAL
(En %)

RUBRO	SITUACIÓN ECONÓMICA DEL PAÍS			SITUACIÓN ECONÓMICA EMPRESA		
	1 mes	3 meses	12 meses	1 mes	3 meses	12 meses
Servicios	100,0	100,0	100,0	100,0	100,0	100,0
Mejor	20,0	22,0	34,0	38,0	36,0	46,0
Igual	52,0	60,0	46,0	58,0	58,0	52,0
Peor	28,0	18,0	20,0	4,0	6,0	2,0
Comercio	100,0	100,0	100,0	100,0	100,0	100,0
Mejor	12,2	28,6	57,1	36,7	34,7	46,9
Igual	77,6	53,1	24,5	59,2	61,2	46,9
Peor	10,2	18,4	18,4	4,1	4,1	6,1
Total	100,0	100,0	100,0	100,0	100,0	100,0
Mejor	16,2	25,3	45,5	37,4	35,4	46,5
Igual	64,6	56,6	35,4	58,6	59,6	49,5
Peor	19,2	18,2	19,2	4,0	5,1	4,0

FUENTE: Empresas de Servicios
ELABORACION: BCR Suc. Puno, Dpto. de Estudios Económicos

GRAFICO N° 6
EVOLUCIÓN DE LA RESPUESTA FAVORABLE PARA LOS PRÓXIMOS MESES
(En %)

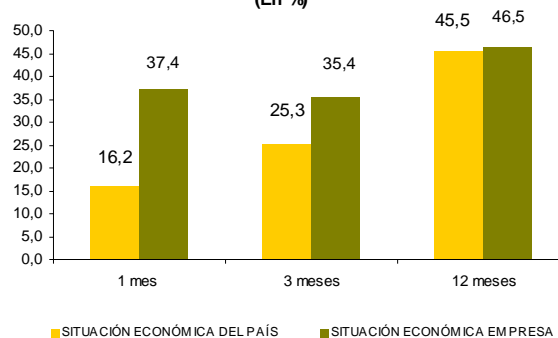

FUENTE: Empresas de servicios y comerciales
ELABORACIÓN: BCRP - SR Puno - Dpto Estudios Económicos

Asimismo, respecto a la situación económica de sus empresas, las expectativas de la mayoría de entrevistados se muestran estables dentro de 1, 3 y 12 meses (58,6; 59,6 y 49,5 por ciento, respectivamente). También, una parte significativa de entrevistados (37,4; 35,4 y 46,5 por ciento) esperan que mejore la

situación de sus empresas en los períodos indicados, respectivamente, porque están considerando diferentes políticas de reestructuración e impulsando el consumo de los demandantes para superar el impacto de la crisis mundial.

1.2. Aspectos laborales

1.2.1. Empleo.

El empleo en las ciudades de Puno y Juliaca creció en 3,7 por ciento respecto al mes pasado y estuvo sustentada principalmente por las variaciones positivas en los sectores servicios (5,0 por ciento), transportes y comunicaciones (2,7 por ciento) e industria (1,0 por ciento); contrarrestado por el resultado negativo en el sector comercio (1,0 por ciento) y primario (0,8 por ciento). El aumento significativo en el sector servicios, se sustentó esencialmente en las subramas de establecimientos financieros (por incremento en la cobertura), servicios prestados a empresas (especialmente en las notarías) y enseñanza, debido a la mayor contratación de

trabajadores en centros de educación superior por ampliación de una facultad. El aumento del empleo en el sector industria se debió a la contratación de personal en empresas productoras de cemento, por el incremento en la producción y satisfacer el crecimiento de la demanda de sus productos; y por último, el incremento del sector transporte y comunicaciones se explica principalmente por el aumento de personal en una empresa de transportes para cubrir nuevas rutas. Por otro lado, la disminución del sector primario, se sustentó esencialmente en la subrama pesca, por menor producción.

**CUADRO N° 17
DISTRIBUCIÓN Y VARIACIÓN DEL EMPLEO
SEGÚN SECTORES ECONÓMICOS - JUNIO 2009**

	DISTRIBUCIÓN MENSUAL	VARIACIÓN %	
		MENSUAL	ANUAL
- Primario	2,0	-0,8	12,0
- Industria	11,4	1,0	1,3
- Electricidad, gas y agua	0,0	0,0	0,0
- Comercio	11,2	-1,0	6,7
- Transportes y comunicaciones	6,2	2,7	4,1
- Servicios	69,2	5,0	14,6
TOTAL	100,0	3,7	12,2

FUENTE: Pag web Ministerio de Trabajo y Promoción del Empleo
ELABORACIÓN: BCRP Suc. Puno, Dpto de Estudios Económicos

**GRÁFICO N° 7
PUNO Y JULIACA: EMPLEO URBANO EN
EMPRESAS DE 10 A MÁS TRABAJADORES
(Variación % Anualizada)**

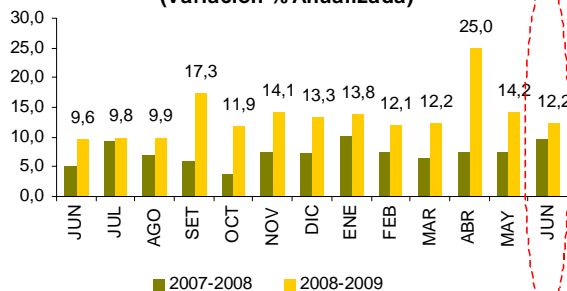

FUENTE: Pag web Ministerio de Trabajo y Promoción del Empleo
ELABORACIÓN: BCRP Suc. Puno, Dpto de Estudios Económicos

**GRÁFICO N° 8
PUNO Y JULIACA: EMPLEO FORMAL
URBANO, SEGÚN SECTORES ECONÓMICOS
(Var. Acumulada)**

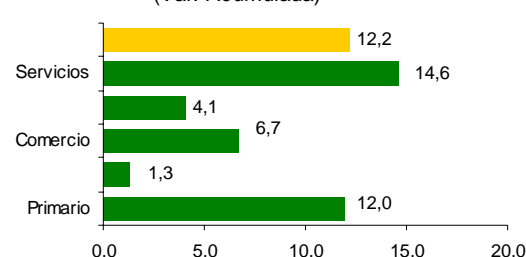

FUENTE: Pag web Ministerio de Trabajo y Promoción del Empleo
ELABORACIÓN: BCRP Suc. Puno, Dpto Estudios Económicos

Comparando con junio del año pasado, el empleo registró un crecimiento de 12,2 por ciento, debido a la contratación de personal en los sectores: Servicios (14,6 por ciento), Primario (12,0 por ciento), Comercio (6,7 por

ciento), Transportes y Comunicaciones (4,1 por ciento) e industria (1,3 por ciento), debido a las políticas agresivas de ventas que están adoptando muchas empresas privadas.

1.2.2. Sistema privado de pensiones AFP.

El sistema privado de pensiones AFP a junio registró un total de 82 914 afiliados, de los cuales el 32,7 por ciento fue registrado en la AFP Profuturo, el 30,2 por ciento en Horizonte, el 27,8 por ciento en Integra y el 9,3 por ciento en Prima. El número de

afiliados se incrementó en 0,5 y 5,2 por ciento comparado con el mes anterior y junio 2008, respectivamente. El mayor aumento de afiliados, en el mes y año fue captado por la AFP Profuturo con incrementos de 0,9 y 10,4 por ciento, respectivamente.

**CUADRO N° 18
AFILIADOS ACTIVOS POR AFP**

	2008		2009		VARIACIÓN %	
	JUNIO	MAYO	JUNIO	JUN 09/ MAY 09	JUN. 09/08	
Horizonte	24 400	24 901	25 017	0,5	2,5	
Integra	22 074	23 040	23 064	0,1	4,5	
Prima	7 763	7 690	7 697	0,1	-0,9	
Profuturo	24 573	26 904	27 136	0,9	10,4	
TOTAL	78 810	82 535	82 914	0,5	5,2	

FUENTE: Pag web Superintendencia de Banca y Seguros
ELABORACIÓN: BCRP Suc. Puno, Dpto de Estudios Económicos

II. TIPO DE CAMBIO.

El tipo de cambio promedio diario, en el mercado paralelo de la ciudad de Puno fue de S/. 2,99, mayor en 3,6 por ciento comparado con junio del año pasado; y en los primeros

seis meses de 2009 el promedio de tipo de cambio (S/. 3,11) se incrementó en 8,9 por ciento, con relación al año pasado.

**CUADRO N° 19
TIPO DE CAMBIO: PROMEDIO DE PERÍODO
(Nuevos S/. por US\$)**

TIPO DE CAMBIO	JUNIO		ENERO – JUNIO		VARIACIÓN (%)	
	2008	2009	2008	2009	Jun. 09/08	Ene-Jun. 09/08
	Informal	2,888	2,992	2,852	3,106	3,6
- Compra	2,868	2,979	2,840	3,093	3,9	8,9
- Venta	2,908	3,004	2,864	3,120	3,3	8,9
Bancario	2,892	2,991	2,852	3,105	3,4	8,9
- Compra	2,890	2,990	2,851	3,105	3,5	8,9
- Venta	2,893	2,991	2,853	3,106	3,4	8,9

FUENTE: Cambista informales ciudad de Puno y Nota Semanal
ELABORACION: BCR Suc. Puno, Dpto. de Estudios Económicos

**GRÁFICO N° 9
CIUDAD DE PUNO: TIPO DE CAMBIO -
MERCADO PARALELO
(Promedio compra-venta)**

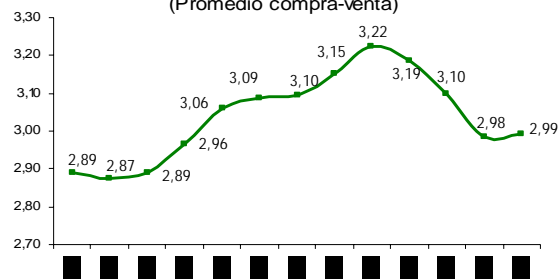

FUENTE: Cambistas informales ciudad de Puno
ELABORACIÓN: BCRP Suc. Puno, Dpto Estudios Económicos

III. SECTOR EXTERNO

3.1 Exportaciones.

Las exportaciones (FOB) de Puno en junio alcanzaron US\$ 23,8 millones, 14,2 por ciento mayor (US\$ 3,0 millones) respecto al valor exportado en junio de 2008, básicamente por la expansión de productos tradicionales (13,4 por ciento) y no tradicionales (116,6 por ciento).

Las exportaciones de productos tradicionales (US\$ 23,5 millones), que representan el 98,4 por ciento, crecieron debido a la mayor exportación de oro en 59,0 por ciento sin embargo la exportación de estaño cayó (92,7 por ciento) en tanto que cobre lo hizo en 55,2 por ciento; los productos no tradicionales aumentaron por la mayor exportación de

hilados (6970,6 por ciento), tejidos (475,1 por ciento), trucha congelada (84,4 por ciento) y prendas de vestir y otras confecciones (46,5 por ciento).

Durante los 6 primeros meses de 2009, las exportaciones alcanzaron US\$ 159,4 millones, monto superior en US\$ 48,1 millones (43,3 por ciento) respecto a lo exportado en el año 2008.

**CUADRO N° 20
EXPORTACIONES (FOB)
(Miles de US\$)**

RUBROS	JUN			ENE-JUN		
	2008	2009	Var %	2008	2009	Var %
Productos Tradicionales	20 689,3	23 454,2	13,4	110 241,6	157 405,6	42,8
. Agropecuarios	308,3	0,0	-100,0	1 760,3	212,0	-88,0
. Pesqueros	0,0	0,0	-	0,0	0,0	-
. Mineros	20 381,0	23 454,2	15,1	108 481,3	157 193,6	44,9
. Petróleo y derivados	0,0	0,0	-	0,0	0,0	-
Productos No Tradicionales	176,4	382,1	116,6	1 008,3	1 972,2	95,6
. Agropecuarios	20,1	0,0	-100,0	49,7	67,7	36,3
. Pesqueros	104,2	192,0	84,4	516,6	899,4	74,1
. Textiles	45,5	188,3	314,1	249,7	980,8	292,8
. Maderas y papeles	0,0	0,0	-	46,7	0,2	-99,6
. Químicos	2,0	1,3	-35,2	6,8	19,5	186,0
. Minería no metálica	4,7	0,0	-100,0	28,2	2,4	-91,6
. Sidero metalúrg. Y joyería	0,0	0,5	-	81,8	1,9	-97,7
. Metal Mecánico	0,0	0,0	-	0,7	0,4	-37,9
. Resto de no tradicionales 1/	0,0	0,0	-100,0	28,1	0,1	-99,7
Total	20 865,7	23 836,3	14,2	111 249,9	159 377,9	43,3

1/ Sombreros de punto, fundas, instrumentos musicales, pieles y sus manufacturas.

FUENTE: SUNAT. www.sunat.gob.pe

ELABORACION: BCRP.Sucursal Puno - Dpto. de Estudios Económicos.

**GRAFICO N° 10
EXPORTACIONES POR GRUPO DE
PRODUCTOS**

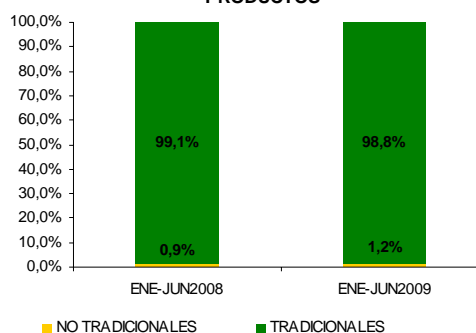

FUENTE: SUNAT-www.sunat.gob.pe
ELABORACION: BCRP Suc. Puno, Dpto. de Estudios Económicos

El 98,4 por ciento de nuestras ventas al exterior durante el mes de mayo se destinaron a: Suiza (91,3 por ciento), Republica de Corea

(3,4 por ciento), Resto de Asia (2,5 por ciento) y Colombia (1,2 por ciento).

CUADRO N° 21
PRINCIPALES PAISES DE DESTINO Y PRINCIPAL PRODUCTO EXPORTADO
Acumulado enero-junio

País	%	Principal producto
Suiza	92,5%	Oro en bruto.
Colombia	0,6%	Estaño en bruto.
Argentina	0,5%	Estaño en bruto.
Chile	0,4%	De Joyería.
Venezuela	0,3%	Estaño en bruto.
Japón	0,1%	Zinc, Café sin descafeinar, Prendas de vestir y otras conf., Resto de otros no trad.
Estados Unidos	0,1%	Café sin descafeinar, Trucha fresca congelada y Prendas de vestir
Reino Unido	0,0%	Café sin descafeinar, Hilados y Prendas de vestir.
Alemania	0,0%	Café sin descafeinar.
Resto 1/	5,5%	Otros productos
Total	100,0%	

1/ China, Republica de Corea, Suecia, Canadá, Francia, Uruguay.

FUENTE: SUNAT. www.sunat.gob.pe

ELABORACION: BCRP.Sucursal Puno - Dpto. de Estudios Económicos.

3.2 Importaciones

El valor CIF de las importaciones por la aduana de Desaguadero, en junio, alcanzó US\$ 22,5 millones, monto mayor en 19,9 por ciento, respecto a su similar de 2008, como resultado del crecimiento en la compra de bienes de consumo (30,2 por ciento) e insumos (21,5 por ciento), cayendo bienes de capital (50,6 por ciento).

Las compras de Insumos, que representan el 88,6 por ciento, tuvieron como su componente principal la compra de insumos industriales (63,8 por ciento), consistente en residuos sólidos, aceite de soya, harina de habas, porotos, frijoles, aceite refinado sin modificar

químicamente, grasas y aceites de girasol, mantequilla (manteca); alcohol etílico sin desnaturalizar, materiales de plomo, minerales de cobre y sus derivados; bienes de consumo representaron el 10,1 por ciento y bienes de capital el (1,4 por ciento).

Por el contrario, el acumulado enero-junio 2009 sumó US\$ 95,0 millones, 14,7 por ciento menos (16,3 millones) respecto al valor importado en el 2008, debido a la disminución en la compra de insumos (12,3 por ciento), bienes de consumo (27,6 por ciento) y bienes de capital (20,9 por ciento).

CUADRO N° 22
IMPORTACIONES (CIF)
(Miles de US\$)

RUBROS	JUN			ENE-JUN		
	2008	2009	Var %	2008	2009	Var %
. Bienes de Consumo	1 739,2	2 264,2	30,2	15 304,1	11 076,6	-27,6
. Insumos	16 369,6	19 893,7	21,5	92 505,5	81 138,1	-12,3
. Bienes de Capital	621,0	306,9	-50,6	3 492,7	2 764,3	-20,9
TOTAL	18 729,8	22 464,9	19,9	111 302,3	94 979,0	-14,7

FUENTE: SUNAT. www.sunat.gob.pe

ELABORACIÓN: BCRP.Sucursal Puno - Dpto. de Estudios Económicos.

GRAFICO N° 11
IMPORTACIONES SEGUN USO O DESTINO
ECONOMICO

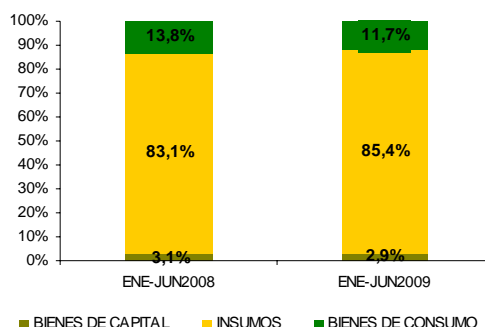

FUENTE: SUNAT-ADUANAS
ELABORACION: BCRP Suc. Puno, Dpto. de Estudios Económicos.

IV. FINANZAS PÚBLICAS

4.1. Gobierno Central

Los Ingresos Corrientes del gobierno central en el mes de junio totalizaron S/. 21,4 millones, 34,3 por ciento más (S/. 6,0 millones), en términos reales, respecto a los

de similar mes de 2008, explicado por la expansión en los Ingresos Tributarios (36,8 por ciento) en tanto que los Ingresos no Tributarios disminuyeron (0,8 por ciento).

CUADRO N° 23
INGRESOS CORRIENTES DEL GOBIERNO CENTRAL

(En miles de Nuevos Soles)

RUBROS	JUN			ENE-JUN		
	2008	2009	Var %	2008	2009	Var %
I. INGRESOS TRIBUTARIOS	14 467,8	20 397,0	36,8	91 547,6	114 887,0	19,7
1. Impuesto a la renta	2 958,4	5 617,0	84,2	22 134,2	41 645,4	79,3
2. Impuestos a la importación	154,5	55,5	-65,2	796,3	545,7	-34,5
3. Imp. A la Prod. Y Consumo	11 226,3	14 528,9	25,6	66 483,6	71 563,9	2,7
4. Otros	128,5	195,6	47,7	2 133,5	1 132,0	-49,6
II. INGRESOS NO TRIBUTARIOS	1 026,6	1 049,1	-0,8	4 088,8	4 886,2	14,6
III. TOTAL	15 494,4	21 446,1	34,3	95 636,4	119 773,2	19,5

FUENTE: SUNAT www.sunat.gob.pe (Nota Tributaria).

ELABORACION: BCRP. Suc. Puno - Dpto. de Estudios Económicos.

GRAFICO N° 12
INGR. CORRIENTES DEL GOBIERNO
CENTRAL

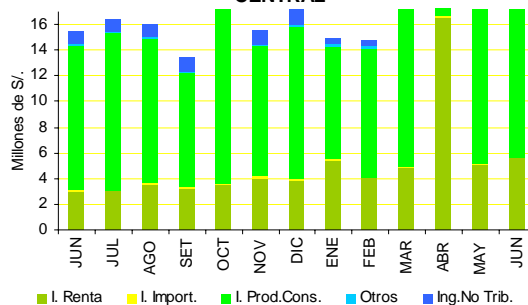

FUENTE: SUNAT
ELABORACION: BCRP, Suc. Puno, Dpto. de Estudios Económicos.

En lo referente a Ingresos Tributarios, los impuestos a la producción y consumo aportan el 67,7 por ciento del total recaudado en el mes, donde resalta la mayor recaudación por concepto de I.G.V (66,5 por ciento) siendo relevante la recaudación por I.G.V., derivado del comercio exterior (49,2 por ciento) y comercio interno (17,3 por ciento). Otro rubro importante es el Impuesto a la renta con una participación del 26,2 por ciento, siendo

destacable el Impuesto a la Renta Personas Jurídicas (19,7 por ciento).

Durante los 6 primeros meses de 2009 la recaudación alcanzó S/. 119,8 millones, monto superior en 19,5 por ciento (S/. 24,1 millones), en términos reales, respecto a los ingresos del año precedente. Los Ingresos Tributarios aumentaron 19,7 por ciento, en tanto que los No Tributarios subieron 14,6 por ciento.

4.2. Gobierno Regional

Los gastos del Gobierno Regional de Puno en el mes de junio sumaron S/. 64,1 millones, 11,9 por ciento mayor (S/. 8,5 millones), en términos reales, con relación a los gastos ejecutados en similar mes de 2008, explicado principalmente por el incremento de gastos corrientes (2,9 por ciento) y gastos de capital en 87,3 por ciento.

ordinarios, canon y sobrecanon (10,6 por ciento), donaciones y transferencias (4,6 por ciento) y recursos directamente recaudados (1,6 por ciento).

El acumulado de gastos a junio 2009 alcanzaron S/. 355,2 millones, mayor en S/. 21,8 millones con respecto a similar periodo de 2008.

El 83,1 por ciento de los gastos del Gobierno Regional se financiaron con recursos

CUADRO N° 24
GASTOS DE LA REGION PUNO
(En miles de Nuevos Soles)

RUBROS	JUN			ENE-JUN		
	2008	2009	Var %	2008	2009	Var %
- Gastos Corrientes	49 687,2	52 718,1	2,9	294 849,6	312 753,3	1,2
- Gastos de Capital	5 898,2	11 385,3	87,3	38 570,1	42 450,6	5,6
- Servicio de la Deuda	0,0000	0,0	-	0,0	0,0	-
TOTAL	55 585,5	64 103,3	11,9	333 419,8	355 204,0	1,7

FUENTE: Oficina de Presupuesto y Planificación de la Región Puno

ELABORACION: BCRP. Suc. Puno – Dpto. de Estudios Económicos.

GRAFICO N° 13
GASTOS - REGION PUNO



FUENTE: Ofic. de P.P. de la Región Puno

ELABORACION: BCRP, Suc. Puno, Dpto. de Estudios Económicos.

4.3. Inversión del Gobierno Regional

Las inversiones del Gobierno Regional Puno (adquisición de activos no financieros) en el mes de junio alcanzaron S/. 11,4 millones, monto mayor en 111,0 por ciento (S/. 6,1

millones), en términos reales, respecto a lo invertido en el mes de junio de 2008, debido a los aumentos en los rubros protección social, transporte, agropecuaria, salud y educación.

CUADRO N° 25
INVERSIONES DEL GOBIERNO REGIONAL POR RUBROS
(En miles de Nuevos Soles)

FUENTE	JUN			ENE-JUN		
	2008	2 009	Var %	2008	2009	Var %
Plan., Gestión y Reserva de Contingencia	338,7	186,0	-46,7	755,6	13 743,5	1 643,2
Orden Público y Seguridad	0,0	0,0	-	0,0	3,0	-
Trabajo	0,0	0,0	-	0,0	0,0	-
Turismo	0,0	0,0	-	0,0	291,5	-
Agropecuaria	611,9	3 544,4	462,0	2 244,3	8 162,6	249,8
Pesca	0,0	218,5	-	1,9	2 020,6	100 392,8
Energía	2 747,5	4,8	-99,8	10 223,6	2 020,5	-81,0
Minería	0,0	24,1	-	0,0	98,2	-
Industria	37,5	0,0	-100,0	37,5	0,0	-100,0
Transporte	628,8	4 355,0	572,1	17 975,4	7 690,1	-58,9
Saneamiento	0,0	60,9	-	0,0	83,3	-
Vivienda y Desarrollo Urbano	0,0	0,0	-	0,0	0,0	-
Salud	305,8	1 258,1	299,3	3 384,9	3 373,9	-4,4
Cultura y Deporte	0,0	0,0	-	0,0	0,0	-
Educación	564,2	1 724,6	196,6	970,4	4 947,8	392,0
Protección social	1,2	8,9	637,1	1,2	15,6	1 195,0
Previsión social	0,0	0,0	-	0,0	0,0	-
TOTAL	5 235,5	11 385,3	111,0	35 594,8	42 450,6	14,5

FUENTE: Oficina de Presupuesto y Planificación de la Región Puno

ELABORACION: BCRP. Suc. Puno - Dpto. de Estudios Económicos.

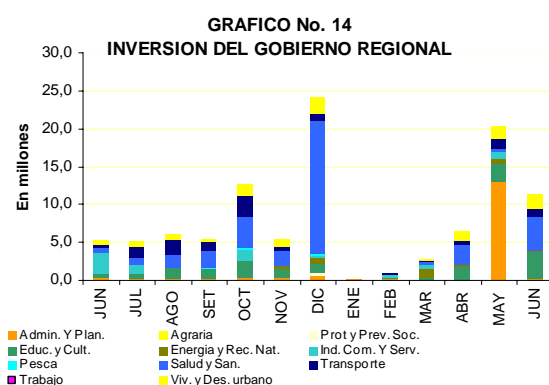

Durante los primeros 6 meses de 2009 las inversiones del Gobierno Regional de Puno alcanzaron S/. 42,4 millones, habiendo aumentando 14,5 por ciento en comparación al 2008, por el mayor dinamismo de la inversión en planeamiento, gestión y reserva

de contingencia (1643,2 por ciento) proyección social (1195,0 por ciento), educación (392,0 por ciento) y agropecuaria (249,8 por ciento); contrariamente cayó en los rubros energía, transporte y salud.

4.4. Gobiernos Locales

Los gastos de los Gobiernos Locales de Puno y San Román, en junio 2009 alcanzaron S/. 9,9 millones, 51,6 por ciento mayor (3,5 millones) comparado a los gastos ejecutados en similar mes de 2008, explicado por la expansión de Gastos Corrientes (21,4 por ciento) y Gastos de Capital (85,4 por ciento).

Los Gastos de capital, que representan el 63,1 por ciento, aumentaron en Adquisición de activos no financieros (86,8 por ciento). Los Gastos corrientes que participa del 36,1 por ciento y finalmente el Servicio de la deuda representó el 0,9 por ciento.

Los gastos de los Gobiernos Locales se financiaron en 52,0 por ciento por el Fondo de

Compensación Municipal; 15,3 por ciento por Recursos directamente recaudados; 14,7 por ciento por canon y sobrecanon, regalías; 8,4 por ciento por Donaciones y transferencias; 5,4 por ciento por Otros impuestos municipales y 4,1 por ciento por Recursos ordinarios.

El acumulado de enero a junio de 2009 sumo S/. 44,7 millones, mayor en 10,3 millones (24,3 por ciento) respecto a los gastos efectuados en similar mes de 2008; originado por el aumento de Gastos de Capital (85,4 por ciento), Gastos Corrientes en 21,4 por ciento, habiendo caído Servicio de la Deuda en 61,7 por ciento.

CUADRO N° 26
GASTOS DE LOS GOBIERNOS LOCALES DE PUNO Y SAN ROMAN
(En miles de Nuevos Soles)

RUBROS	JUN			ENE-JUN		
	2008	2009	Var %	2008	2009	Var %
- Gastos Corrientes	2 847,8	3 564,3	21,4	17 576,6	19 717,3	7,2
- Gastos de Capital	3 261,1	6 232,2	85,4	16 060,6	24 385,0	45,3
- Servicio de la Deuda	218,0	86,1	-61,7	733,3	557,5	-27,0
TOTAL	6 326,9	9 882,6	51,6	34 370,5	44 659,8	24,3

FUENTE: Oficina de Presupuesto y Planificación de los Municipios de Puno y San Román

ELABORACION: BCRP. Suc. Puno - Dpto. de Estudios Económicos.

GRAFICO N° 15
GASTOS - GOBIERNOS LOCALES

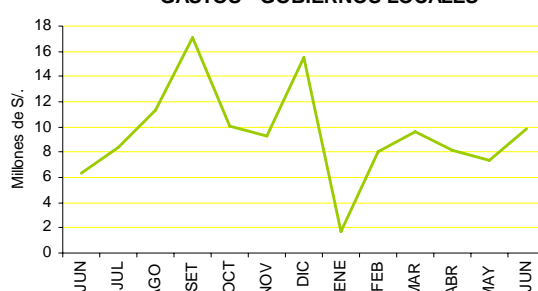

FUENTE: Ofic. de P.P. de los municipios de Puno y San Román

ELABORACIÓN: BCRP, Suc. Puno, Dpto. de Estudios Económicos.

4.5. Empresas públicas

Resultado económico

El resultado económico de las Empresas Públicas que operan en la región (San Gabán y Electro Puno), en junio muestra un superávit de 4,3 millones, menor en S/. 6,3 millones

respecto a similar mes de 2008, explicado por una expansión de la empresa San Gabán (S/. 8,4 millones) y una contracción de Electro Puno (S/. 4,0 millones).

El acumulado a junio 2009 registró un superávit de S/. 114,3 millones, impulsado principalmente por el comportamiento

positivo en S/. 93,6 millones en el caso de la empresa San Gabán y S/. 20,7 millones por la empresa Electro Puno.

**CUADRO N° 27
OPERACIONES DE LAS EMPRESAS ESTATALES**

(En miles de Nuevos Soles)

FUENTE	JUN			ENE-JUN		
	2008	2009	Var %	2008	2009	Var %
. INGRESOS	18 275,5	19 717,5	4,7	94 851,8	219 399,5	120,7
. EGRESOS	7 315,1	8 977,5	19,1	46 684,3	97 504,3	99,1
. GASTOS DE CAPITAL	350,8	6 401,1	1670,5	2 329,3	7 621,0	213,2
. INGRESOS DE CAPITAL	0,0	0,0	-	0,0	0,0	-
. RESULTADO PRIMARIO	10 609,6	4 338,8	-60,3	45 838,3	114 274,3	138,0
. TRANSFERENCIAS	0,0	0,0	-	0,0	0,0	-
. FINANCIAMIENTO NETO	-29,5	-29,5	-3,0	-12 543,2	-39 196,3	201,1
. RESULTADO ECONOMICO	10 609,6	4 338,8	-60,3	45 838,3	114 274,3	138,0

FUENTE: Transparencia Económica – FONAFE

ELABORACION: BCRP. Suc. Puno - Dpto. de Estudios Económicos.

**GRAFICO N° 16
RESULTADO ECONOMICO, EMPRESAS
PUBLICAS**

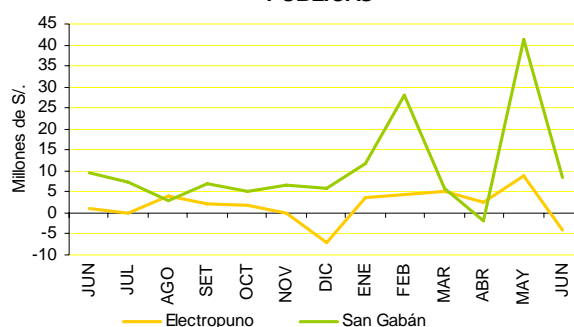

FUENTE: Transparencia Económica - FONAFE

ELABORACION: BCRP, Suc. Puno, Dpto. de Estudios Económicos.

V. MONEDA Y CREDITO

5.1. Depósitos del público

Los depósitos del público en el sistema financiero, en junio 2009, totalizaron 387,6 millones, con un incremento de 31,2 por ciento, en términos reales, respecto al monto registrado en similar mes del año previo, como resultado del aumento de los depósitos en las empresas bancarias (29,5 por ciento) e instituciones de microfinanzas (23,1 por ciento); destacando las cajas municipales (40,4 por ciento) y un aumento en la caja rural (1,8 por ciento); contrariamente los depósitos en las empresas financieras cayeron 2,7 por ciento. Los depósitos en M/N (moneda

nacional) crecieron 24,2 por ciento y en M/E (moneda extranjera) lo hicieron en 50,7 por ciento.

Al 30 de junio, la distribución porcentual de los depósitos entre las distintas entidades financieras indica que las empresas bancarias concentraron el 76,0 por ciento; las instituciones de microfinanzas el 21,5 por ciento, donde el 13,5 por ciento correspondió a las Cajas Municipales y el 8,0 por ciento a la Caja Rural; las empresas Financieras captaron el 2,4 por ciento restante.

CUADRO N° 28
DEPOSITOS EN EL SISTEMA FINANCIERO
(Saldo en millones de Nuevos Soles)

BANCOS	JUN		
	2008	2009	Var % 1/
EMPRESAS BANCARIAS	220,8	294,7	29,5
INST. DE MICROFINANZAS	65,8	83,5	23,1
. Cajas Municipales	36,3	52,5	40,4
. Cajas Rurales	29,6	31,0	1,8
EMPRESAS FINANCIERAS	0,0	9,4	-
TOTAL	286,7	387,6	31,2
En M/N	210,9	270,0	24,2
En M/E	75,8	117,6	50,7

1/ Variación en valores reales

FUENTE: SBS y correspondientes entidades bancarias de la Región.

ELABORACIÓN: BCRP. Suc. Puno – Dpto. de Estudios Económicos.

CUADRO N° 29
PARTICIPACION EN LOS DEPOSITOS
(en %)

	JUN		
	Mills. de S/.	Mes	Acumulado
. Crédito	87,5	22,6	22,6
. Continental	86,0	22,2	44,8
. Scotiabank	54,3	14,0	58,8
. Interbank	53,6	13,8	72,6
. C. R. Los Andes	31,0	8,0	80,6
. C. M. Arequipa	26,7	6,9	87,5
. C. M. Cusco	19,0	4,9	92,4
. MIBANCO	9,9	2,6	95,0
. CrediScotia	9,4	2,4	97,4
. C. M. Tacna	6,8	1,8	99,1
. Azteca	3,4	0,9	100,0
. Financiero	0,0	0,0	100,0
Total	387,6	100,0	

FUENTE: SBS y correspondientes entidades bancarias de la Región.

ELABORACION: BCRP. Suc. Puno - Dpto. de Estudios Económicos.

GRAFICO N° 17
DEPOSITOS EN EL SISTEMA FINANCIERO
(Saldos)

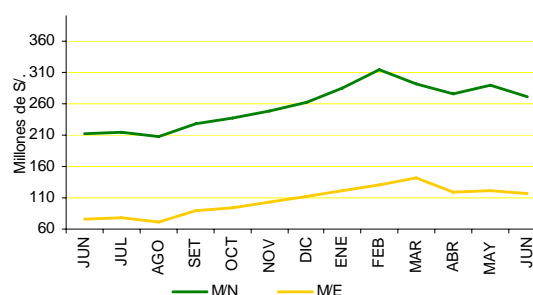

FUENTE: SBS

ELABORACION: BCRP Suc. Puno, Dpto. de Estudios Económicos.

CUADRO N° 30
DEPOSITOS POR TIPO DE OPERACIÓN
(Saldo en millones de Nuevos Soles)

	JUN		
	2008	2009	var % 1/
. Vista	67,2	93,1	34,4
. Ahorros	110,3	129,4	13,8
. A Plazo	109,1	165,1	46,8
TOTAL	286,7	387,6	31,2

1/ Variación en valores reales

FUENTE: SBS y correspondientes entidades bancarias de la Región.

ELABORACION: BCRP. Suc. Puno - Dpto. de Estudios Económicos.

Respecto a las captaciones por tipo de operación, al finalizar el mes de junio registró un aumento en depósitos a plazo (46,8 por ciento), depósitos a la vista (34,4 por ciento) y depósitos de ahorro (13,8 por ciento). Los

depósitos mayoritariamente son a plazo (42,6 por ciento), el 33,4 por ciento lo constituye depósitos de ahorro y el 24,0 por ciento son depósitos a la vista.

5.2. Colocaciones

El saldo de colocaciones al finalizar junio sumó S/. 1012,4 millones, 27,9 por ciento más, en términos reales, respecto al monto colocado en junio del año previo. Las

empresas bancarias canalizaron el 45,9 por ciento de los préstamos como resultado del crecimiento registrado en los créditos otorgados en el mes (11,1 por ciento)

específicamente por el dinamismo de los bancos al incursionar agresivamente en la colocaciones de préstamos a microempresas y préstamos personales; las instituciones de microfinanzas, que participaron del 40,8 por ciento, sus préstamos otorgados se expandieron en 29,5 por ciento; destacando las EDPYMES que crecieron 77,1 por ciento,

las Cajas municipales (27,3 por ciento), cayendo la Caja Rural (4,9 por ciento). En tanto que las empresas financieras, que colocaron el 13,3 por ciento restante, crecieron 149,3 por ciento. Las colocaciones en M/N aumentaron 38,7 por ciento y en M/E disminuyeron en 8,2 por ciento.

CUADRO N° 31
CRÉDITO DEL SISTEMA FINANCIERO
(Saldo en millones de Nuevos Soles)

BANCOS	JUN		
	2 008	2 009	var % 1/
EMPRESAS BANCARIAS	406,1	464,9	11,1
INST. DE MICROFINANZAS	309,5	413,1	29,5
. Cajas Municipales	251,7	330,2	27,3
. Cajas Rurales	26,7	26,2	-4,9
. EDPYMES	31,1	56,8	77,1
EMPRESAS FINANCIERAS	52,3	134,4	149,3
T O T A L	768,0	1 012,4	27,9
En M/N	591,5	845,5	38,7
En M/E	176,5	166,9	-8,2

1/ Variación en valores reales

FUENTE: SBS y correspondientes entidades bancarias de la Región.

ELABORACION: BCRP. Suc. Puno – Dpto. de Estudios Económicos.

CUADRO N° 32
PARTICIPACION EN LOS CRÉDITOS
(en %)

	JUN		
	Mills. de S/.	Mes	Acumulado
. C.M. Arequipa	230,6	22,8	22,8
. Crédito	112,8	11,1	33,9
. Continental	102,5	10,1	44,0
. Financiera Edificar	99,5	9,8	53,9
. Interbank	96,8	9,6	63,4
. MIBANCO	75,3	7,4	70,9
. Scotiabank	75,2	7,4	78,3
. C.M. Cusco	51,8	5,1	83,4
. EDPYME Raíz	49,0	4,8	88,2
. C.M. Tacna	47,9	4,7	93,0
. Financiera CrediScotia	34,5	3,4	96,4
. C.R. Los Andes	26,2	2,6	99,0
. EDPYME Nueva Visión	6,1	0,6	99,6
. Azteca	2,2	0,2	99,8
. EDPYME Efectiva	1,7	0,2	99,9
. Financiera TFC S.A.	0,5	0,0	100,0
. Financiero	0,1	0,0	100,0
Total	1 012,4	100,0	

FUENTE: SBS y correspondientes entidades bancarias de la Región.

ELABORACION: BCRP. Suc. Puno - Dpto. de Estudios Económicos.

El componente de moneda extranjera en el saldo de colocaciones fue de 16,5 por ciento, menor en 6,5 puntos porcentuales al indicador registrado al finalizar similar mes del año anterior (23,0 por ciento).

GRAFICO N° 18
CRÉDITOS DEL SISTEMA FINANCIERO (Saldos)

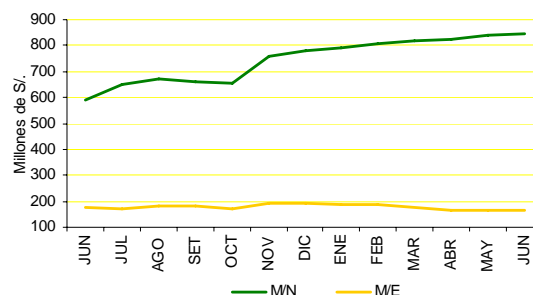

FUENTE: SBS

ELABORACION: BCRP Suc. Puno, Dpto. de Estudios Económicos.

Por tipo de crédito, respecto a junio 2008, los préstamos otorgados a los créditos de consumo (34,3 por ciento) aumentaron en 58,1 por ciento; los comerciales (11,0 por ciento) se expandieron en 34,8 por ciento; en tanto que los préstamos hipotecarios, fueron superiores en 7,1 por ciento.

CUADRO N° 33

CREDITOS DEL SISTEMA FINANCIERO: POR TIPO

Tipo de Crédito	Var %	Part. %
	JUN 09/08	
Comercial	11	34,8
Consumo	34,3	58,1
Hipotecario	-1,5	7,1
Microempresa	0	0,0
TOTAL		100,0

FUENTE: SBS y correspondientes entidades bancarias de la Región.
ELABORACION: BCRP. Suc. Puno – Dpto. de Estudios Económicos.

El coeficiente de cartera pesada alcanzó 3,7 por ciento, mayor en 1,4 puntos porcentuales frente a similar mes de 2008. Las empresas

bancarias registraron 2,8 por ciento, las Instituciones de microfinanzas 4,2 por ciento y las empresas financieras 5,4 por ciento.

CUADRO N° 34
COEFICIENTES DE CARTERA PESADA
(En %)

BANCOS	JUN		
	2008	2009	DIF.
EMPRESAS BANCARIAS	1,5	2,8	1,3
INST. DE MICROFINANZAS	3,1	4,2	1,1
. Cajas Municipales	0,0	4,1	4,1
. Cajas Rurales	4,7	5,5	0,8
. EDPYMES	2,9	3,9	1,0
EMPRESAS FINANCIERAS	2,4	5,4	3,0
3. T O T A L	2,3	3,7	1,4
En M/N	2,5	3,7	1,2
En M/E	2,1	3,8	1,7

FUENTE: SBS y correspond. entidades bancarias de la Región.
ELABORACIÓN: BCRP. Suc. Puno - Dpto. de Estudios Econ.

GRAFICO N° 19
COEFICIENTES DE CARTERA PESADA

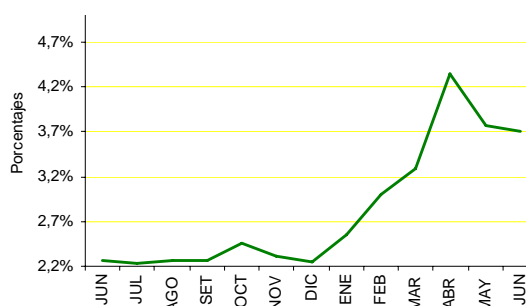

FUENTE: SBS y correspondientes entidades bancarias de la región.
ELABORACION: BCRP Suc. Puno, Dpto. de Estudios Económicos.

5.3 Encaje

El encaje exigible de la C.R.A.C. Los Andes, en el mes de junio fue 29,7 por ciento, mayor en 11,8 puntos porcentuales respecto al mes anterior; el encaje efectivo fue de 6,8 puntos porcentuales, mayor en 0,6 por ciento respecto a junio 2009.

La tasa de encaje exigible relacionado a junio 2008, fue mayor en 15,0 puntos porcentuales y la tasa de encaje efectivo menor en 6,1 por ciento.

CUADRO N° 35
SITUACION DE ENCAJE DE LA C.R.A.C. "LOS ANDES"
(En moneda nacional)

	JUN		
	2008	2009	var 1/
EXCEDENTE/DÉFICIT			
% Encaje Exigible	14,7	29,7	15,0
TASA DE ENCAJE			
Exigible 1/	0,0	0,0	0,0
Efectivo 2/	12,8	6,8	-6,1

1/ Relación entre los fondos de encaje exigible y el TOSE.

2/ Relación entre los fondos de encaje efectivo y el TOSE.

FUENTE: C.R.A.C. "Los Andes"

ELABORACION: BCRP. Suc. Puno - Dpto. de Estudios Económicos.

VI. INFORMACIÓN ESTADÍSTICA

ANEXO 01

PRODUCCION AGROPECUARIA, SEGÚN PRINCIPALES PRODUCTOS
(TM)

PRINCIPALES PRODUCTOS	2008								2009						PRINCIPALES PRODUCTOS	
	ENE-JUN	JUN	JUL	AGO	SET	OCT	NOV	DIC	ENE	FEB	MAR	ABR	MAY	JUN		ENE-JUN
AGRICOLA 1/	468 325	11 389	5 174	1 567	379	639	5 979	11 130	1 849	7 402	55 146	264 504	224 824	18 239	571 963	AGRICOLA 1/
Quinua	22 691	0	0	0	0	0	0	0	0	0	1 314	0	9 155	0	31 131	Quinua
Cañihua	4 313	0	0	0	0	0	0	0	0	0	475	3 106	1 146	0	4 727	Cañihua
Cebada Grano	23 111	0	0	0	0	0	0	0	0	0	132	9 144	18 398	1 456	29 130	Cebada Grano
Trigo	1 460	3	0	0	0	0	0	0	0	0	0	479	1 040	0	1 519	Trigo
Centeno Grano	65	0	0	0	0	0	0	0	0	0	0	39	37	0	76	Centeno Grano
Avena Grano	5 092	0	0	0	0	0	0	0	0	0	0	1 468	4 343	57	5 868	Avena Grano
Maíz Amiláceo	6 920	71	0	0	0	0	0	0	0	0	629	1 587	4 308	81	6 605	Maíz Amiláceo
Maíz Amarillo Duro	5 087	23	0	0	0	0	0	0	0	0	675	1 881	2 210	5	4 771	Maíz Amarillo Duro
Arroz	694	0	0	0	0	0	0	0	0	0	71	25	625	0	721	Arroz
Papa	437 320	430	0	0	0	0	9 102	18 624	0	2 622	52 357	227 577	189 099	2 323	473 978	Papa
Oca	34 627	86	0	0	0	0	0	0	0	0	463	12 732	19 184	0	32 379	Oca
Olluco	10 627	0	0	0	0	0	0	0	0	0	314	4 350	5 815	0	10 479	Olluco
Mashua	6 311	0	0	0	0	0	0	0	0	0	14	1 968	4 945	0	6 927	Mashua
Yuca	10 493	4 473	3 106	0	0	0	0	0	0	0	0	427	4 421	5 722	10 570	Yuca
Tarhui	1 685	412	0	0	0	0	0	0	0	0	0	0	770	346	1 116	Tarhui
Haba	12 712	20	0	0	0	0	0	418	0	1 286	2 767	5 797	3 485	0	13 335	Haba
Arveja	510	0	0	0	0	0	0	0	0	0	194	241	891	0	1 326	Arveja
Cebolla	6 410	357	0	0	0	0	0	0	0	848	1 150	2 139	1 669	180	5 986	Cebolla
Avena Forrajera	839 831	415	0	0	0	0	0	0	0	0	98 723	647 231	466 030	15 800	1 227 784	Avena Forrajera
Cebada Forrajera	279 812	275	0	0	0	0	0	0	0	0	1 460	162 500	181 843	16 308	362 111	Cebada Forrajera
Plátano	5 164	1 040	1 078	1 066	1 041	1 420	1 381	1 518	863	949	1 117	1 093	1 069	993	6 084	Plátano
Naranja	15 929	8 305	5 788	1 988	213	15	0	0	0	0	441	2 289	5 173	8 181	16 084	Naranja
Café	5 030	1 015	573	181	0	0	0	0	0	0	343	1 951	2 144	1 147	5 585	Café
Alfalfa	205 854	12 531	0	0	0	1 302	9 511	15 053	8 140	26 914	74 445	98 613	58 573	15 200	281 885	Alfalfa
Otros Pastos Cultivados	82 644	6 208	0	0	0	0	2 935	4 381	2 226	7 312	23 979	38 124	21 154	6 615	99 410	Otros Pastos Cultivados
PECUARIA 1/	128 022	19 784	18 411	16 486	14 588	11 409	28 804	14 146	11 113	27 871	30 192	21 521	21 295	20 398	132 390	PECUARIA 1/
Carne de Vacuno	9 849	1 944	1 856	1 673	1 498	1 152	1 073	1 045	864	1 226	1 531	2 156	2 206	1 989	9 972	Carne de Vacuno
Carne de Ovino	5 767	1 295	1 213	1 025	910	679	604	509	473	635	815	1 081	1 264	1 302	5 570	Carne de Ovino
Carne de Alpaca	2 749	605	591	489	390	326	261	180	210	310	402	595	636	652	2 805	Carne de Alpaca
Carne de Llama	819	188	162	134	121	88	69	92	83	98	115	162	192	194	844	Carne de Llama
Carne de Porcino	1 185	241	245	194	184	143	134	128	134	160	199	225	259	259	1 236	Carne de Porcino
Carne de Ave	1 407	256	256	251	241	223	211	218	201	214	219	223	257	266	1 380	Carne de Ave
Leche de Vacuno	42 894	5 761	4 366	3 507	2 885	2 466	2 612	3 493	7 191	9 627	10 594	9 813	6 692	6 054	49 971	Leche de Vacuno
Lana de Ovino	3 905	0	0	0	0	0	681	346	0	2 022	1 895	0	0	0	3 917	Lana de Ovino
Fibra de Alpaca	0	0	0	0	0	0	1 403	264	0	465	457	0	0	0	922	Fibra de Alpaca
Fibra de Llama	0	0	0	0	0	0	203	40	0	54	51	0	0	0	105	Fibra de Llama
Otros pptos. Pecuarios	6 607	1 391	1 389	1 532	1 364	1 027	823	538	657	791	1 019	1 345	791	1 451	6 054	Otros pptos. Pecuarios
TOTAL 1/	596 347	31 173	23 585	18 053	14 967	12 048	34 783	25 276	12 962	35 272	85 339	286 025	246 118	38 637	704 354	TOTAL 1/

FUENTE: Dirección Regional de Agricultura – Puno

ELABORACIÓN: BCRP Sucursal Puno, Dpto de Estudios Económicos.

NOTA: Información Preliminar

1/ V.B.P. en miles de soles a precios de 1994

ANEXO 02

SUPERFICIE AGRÍCOLA SEMBRADA, SEGÚN PRINCIPALES CULTIVOS
(Hectáreas)

PRINCIPALES CULTIVOS	2008								2009						PRINCIPALES CULTIVOS	
	AGO-JUN	JUN	JUL	AGO	SET	OCT	NOV	DIC	ENE	FEB	MAR	ABR	MAY	JUN		ENE-AGO
Quinua	25 165	0	0	455	3 699	18 653	3 454	0	0	0	0	0	0	0	26 261	Quinua
Cañihua	5 710	0	0	5	726	3 115	2 137	93	0	0	0	0	0	0	6 076	Cañihua
Cebada Grano	26 314	0	0	3	934	12 376	11 432	1 378	0	0	0	0	0	0	26 123	Cebada Grano
Trigo	1 456	0	0	0	70	969	321	62	0	0	0	0	0	0	1 422	Trigo
Centeno Grano	76	0	0	0	20	34	28	0	0	0	0	0	0	0	82	Centeno Grano
Avena Grano	6 060	0	0	0	37	3 027	2 029	14	0	0	0	0	0	0	5 107	Avena Grano
Maiz Amiláceo	4 353	0	0	60	1 444	2 683	10	0	0	0	0	0	0	0	4 197	Maiz Amiláceo
Maiz Amarillo Duro	2 997	0	0	182	1 653	1 046	23	0	0	0	0	0	0	0	2 904	Maiz Amarillo Duro
Arroz	425	0	0	48	124	80	197	0	0	0	0	0	0	0	449	Arroz
Papa	49 763	1 728	765	1 748	5 418	20 405	16 593	4 146	0	0	0	0	0	1 690	50 000	Papa
Oca	4 438	0	0	71	1 218	2 847	364	0	0	0	0	0	0	0	4 500	Oca
Olluco	1 683	0	0	90	403	850	283	60	0	0	0	0	0	0	1 686	Olluco
Mashua	937	0	0	14	234	595	113	0	0	0	0	0	0	0	956	Mashua
Yuca	1 333	0	0	140	673	570	0	0	0	0	0	0	0	0	1 383	Yuca
Tarhui	1 398	0	0	0	177	1 143	30	0	0	0	0	0	0	0	1 350	Tarhui
Haba	473	41	27	269	3 162	5 308	141	0	0	0	0	0	0	20	8 900	Haba
Arveja	9 355	0	0	57	265	420	2	0	0	0	0	0	0	0	744	Arveja
Cebolla	2	0	0	56	102	152	58	0	0	0	0	0	0	0	368	Cebolla
Avena Forrajera	749	0	0	0	4	5 371	24 597	20 456	705	0	0	0	0	0	51 133	Avena Forrajera
Cebada Forrajera	371	0	0	2	6	863	6 794	9 484	280	0	0	0	0	0	17 429	Cebada Forrajera
Plátano	48 525	0	0	0	0	0	22	31	25	9	0	0	0	0	87	Plátano
Naranja	16 296	0	0	0	926	0	7	15	23	41	0	0	0	0	1 012	Naranja
Café	39	0	0	0	0	30	125	150	141	106	0	0	0	0	552	Café
Alfalfa	129	0	0	0	0	0	0	2 573	3 877	0	0	150	0	0	6 600	Alfalfa
Otros Pastos Cultiv.	861	0	0	0	0	0	0	394	118	0	0	0	0	0	512	Otros Pastos Cultiv.
TOTAL	213 707	1 769	792	3 200	21 295	80 537	68 760	38 856	5 169	156	0	150	0	1 710	219 833	TOTAL

NOTA: Información Preliminar. Además, no incluye superficie instalada de cultivos permanentes

FUENTE: Dirección Regional de Agricultura – Puno

ELABORACIÓN: BCRP Sucursal Puno, Dpto de Estudios Económicos.

ANEXO 03

SUPERFICIE AGRÍCOLA COSECHADA, SEGÚN PRINCIPALES CULTIVOS
(Hectáreas)

PRINCIPALES CULTIVOS	2008								2009						PRINCIPALES CULTIVOS		
	ENE-JUN	JUN	JUL	AGO	SET	OCT	NOV	DIC	ENE	FEB	MAR	ABR	MAY	JUN		ENE-JUN	
Quinua	23 385	0	0	0	0	0	0	0	0	0	798	17 650	7 512	0	25 960	Quinua	
Cañihua	5 614	0	0	0	0	0	0	0	0	0	627	3 986	1 455	0	6 068	Cañihua	
Cebada Grano	23 422	0	0	0	0	0	0	0	0	0	111	8 263	16 165	1 335	25 874	Cebada Grano	
Trigo	1 399	3	0	0	0	0	0	0	0	0	0	429	888	0	1 317	Trigo	
Centeno Grano	71	0	0	0	0	0	0	0	0	0	0	44	38	0	82	Centeno Grano	
Avena Grano	5 427	0	0	0	0	0	0	0	0	0	0	1 517	4 344	55	5 916	Avena Grano	
Maiz Amiláceo	4 339	45	0	0	0	0	0	0	0	0	403	1 037	2 694	51	4 185	Maiz Amiláceo	
Maiz Amarillo Duro	2 997	14	0	0	0	0	0	0	0	0	395	1 135	1 371	3	2 904	Maiz Amarillo Duro	
Arroz	424	0	0	0	0	0	0	0	0	0	43	20	386	0	449	Arroz	
Papa	45 848	45	0	0	0	0	841	1 652	0	245	4 571	23 407	17 983	292	46 498	Papa	
Oca	4 397	10	0	0	0	0	0	0	0	0	56	1 553	2 472	0	4 081	Oca	
Olluco	1 663	0	0	0	0	0	0	0	0	0	39	615	913	0	1 567	Olluco	
Mashua	919	0	0	0	0	0	0	0	0	0	2	260	660	0	922	Mashua	
Yuca	1 040	442	293	0	0	0	0	0	0	0	0	45	430	542	1 017	Yuca	
Tarhui	1 398	344	0	0	0	0	0	0	0	0	0	0	638	286	924	Tarhui	
Haba	435	0	0	0	0	0	0	65	0	186	401	0	0	0	587	Haba	
Arveja	8 455	15	0	0	0	0	0	0	0	0	65	4 967	3 014	0	8 046	Arveja	
Cebolla	2	0	0	0	0	0	0	0	0	10	32	0	0	0	42	Cebolla	
Avena Forrajera	543	0	0	0	0	0	0	0	0	0	0	234	434	0	668	Avena Forrajera	
Cebada Forrajera	367	20	0	0	0	0	0	0	0	52	70	129	93	10	354	Cebada Forrajera	
Plátano	45 318	23	0	0	0	0	0	0	0	0	4 582	27 133	17 257	676	49 648	Plátano	
Naranja	15 783	16	0	0	0	0	0	0	0	0	83	7 283	8 827	816	17 009	Naranja	
Café	0	0	0	0	0	0	0	1 447	0	0	0	0	0	0	0	0	Café
Alfalfa	0	0	0	0	0	0	0	2 336	0	0	0	0	0	0	0	0	Alfalfa
Otros Pastos Cultiv.	0	0	0	0	0	0	0	8 723	0	0	0	0	0	0	0	0	Otros Pastos Cultiv.
TOTAL	193 246	977	293	0	0	0	841	14 223	0	493	12 278	99 707	87 574	4 066	204 118	TOTAL	

NOTA: Información Preliminar

FUENTE: Dirección Regional de Agricultura – Puno

ELABORACIÓN: BCRP Sucursal Puno, Dpto de Estudios Económicos.

ANEXO 04

**EXTRACCION Y COMERCIALIZACION PESQUERA, SEGÚN ESPECIES
(Kgs.)**

ESPECIES	2008								2009						
	ENE-JUN	JUN	JUL	AGO	SET	OCT	NOV	DIC	ENE	FEB	MAR	ABR	MAY	JUN	ENE-JUN
EXTRACCION	4 236 921	407 579	475 631	746 846	1 134 788	592 340	1 434 018	1 342 889	1 081 406	806 926	937 003	759 915	798 529	473 061	4 856 840
- Boga	0	0	0	0	0	0	0	0	0	0	0	0	0	0	0
- Carachi	346 376	40 325	38 681	31 328	57 226	42 216	47 349	58 310	96 980	88 020	91 428	89 068	57 306	39 647	462 449
- Ispi	755 842	35 205	31 277	13 540	120 072	71 991	14 098	24 545	11 412	11 543	13 962	16 270	30 347	49 033	132 567
-Suche	1 910	160	100	245	271	178	101	281	106	101	138	104	87	83	619
- Mauri	3 940	400	200	1 040	688	930	1 967	2 053	1 330	1 469	1 762	2 009	1 849	2 928	11 347
- Pejerrey	266 500	27 912	26 433	20 129	47 087	20 644	32 008	41 255	34 992	36 952	38 275	38 126	32 141	50 647	231 133
- Trucha Natural	54 485	10 735	8 680	5 120	9 600	7 581	3 315	4 459	2 856	2 373	3 794	3 968	3 599	5 343	21 933
- Trucha Crianza	2 807 868	292 842	370 260	675 444	899 844	448 800	1 335 180	1 211 986	933 730	666 468	787 644	610 370	673 200	325 380	3 996 792
COMERCIALIZACION	4 148 369	405 987	475 004	738 957	1 078 545	568 644	1 413 524	1 314 878	1 062 815	774 370	902 661	727 343	768 037	446 098	4 681 324
- Boga	0	0	0	0	0	0	0	0	0	0	0	0	0	0	0
- Carachi	299 609	34 355	34 981	19 684	44 284	31 986	36 734	45 688	85 817	70 341	73 768	71 903	45 258	31 951	379 038
- SIPI	539 108	27 890	25 063	11 078	71 908	41 496	6 825	7 763	6 255	6 614	8 977	10 680	21 769	38 787	93 082
-Suche	1 075	70	50	125	157	142	84	224	84	81	112	84	70	68	499
- Mauri	3 850	360	120	870	605	738	1 567	1 635	1 057	1 175	1 423	1 625	1 486	2 348	9 114
- Pejerrey	223 681	25 155	25 420	19 561	33 584	25 276	24 840	30 396	26 639	28 391	29 785	29 945	24 447	41 799	181 006
- Trucha Natural	51 668	7 950	7 090	4 620	7 922	6 274	2 794	3 646	2 348	1 935	3 023	3 175	2 874	4 261	17 616
- Trucha Crianza	2 807 868	292 842	370 260	675 444	889 944	443 863	1 335 180	1 211 986	933 730	659 803	779 768	604 264	666 468	322 130	3 966 163
- Otros.	221 510	17 365	12 020	7 575	30 141	18 869	5 500	13 540	6 885	6 030	5 805	5 667	5 665	4 754	34 806

FUENTE: Dirección Regional de Pesquería - Puno

ELABORACIÓN: BCR Sucursal Puno - Dpto de Estudios Económicos.

ANEXO 05

PRODUCCIÓN MINERA, SEGÚN PRINCIPALES MINERALES

PRODUCTOS	2008								2009						PRODUCTOS	
	ENE-JUN	JUN	JUL	AGO	SET	OCT	NOV	DIC	ENE	FEB	MAR	ABR	MAY	JUN		ENE-JUN
MINERIA METALICA															MINERIA METALICA	
Estaño (TMF)	19 520	3 280	3 322	3 187	3 237	3 353	3 262	3 156	3 135	2 857	3 023	3 201	3 066	3 203	18 486	Estaño (TMF)
Plomo (TMF)	1 057	152	131	150	150	146	131	166	251	269	244	170	192	131	1 257	Plomo (TMF)
Oro (gr-f)	1 736 120	266 721	271 267	294 737	275 409	245 451	182 301	281 289	266 428	286 910	222 516	261 925	267 278	274 479	1 579 536	Oro (gr-f)
Plata (kg-f)	25 617	4 708	4 233	4 739	4 623	4 109	3 533	4 037	4 146	3 667	4 036	3 990	3 806	3 872	23 517	Plata (kg-f)
Zinc (TMF)	1 427	202	167	178	193	184	153	205	240	185	209	169	197	112	1 112	Zinc (TMF)

FUENTE: Página web Ministerio de Energía y Minas

ELABORACIÓN: BCRP Sucursal Puno, Dpto de Estudios Económicos.

ANEXO 06

**PRODUCCIÓN MANUFACTURERA
(Índice del Volumen Físico 1994=100)**

PRODUCTOS	2008								2009						PRODUCTOS	
	ENE-JUN	JUN	JUL	AGO	SET	OCT	NOV	DIC	ENE	FEB	MAR	ABR	MAY	JUN		ENE-JUN
Bebidas gaseosas	5,37	5,83	6,35	7,73	8,86	8,62	8,59	7,75	6,73	4,81	7,00	5,52	8,48	8,50	6,84	Bebidas gaseosas
Productos de panadería	167,78	171,45	163,54	153,14	170,42	181,96	174,93	175,69	163,79	167,18	164,15	173,12	168,37	181,04	169,61	Productos de panadería
Ladrillos	314,07	513,52	508,51	484,09	207,84	248,20	256,05	219,47	234,02	197,37	199,91	177,30	51,86	22,01	147,08	Ladrillos
Cemento	62,42	43,91	90,97	286,55	271,20	245,29	184,18	217,89	204,30	195,23	198,96	198,40	187,57	182,39	194,48	Cemento
Cal	415,61	339,35	522,15	378,90	420,12	425,80	351,09	190,18	337,38	382,51	341,73	397,43	742,08	342,75	423,98	Cal
Prendas de Vestir	88,24	196,85	142,66	555,60	426,39	219,25	229,91	134,06	0,00	0,00	0,00	58,06	261,50	0,00	53,26	Prendas de Vestir
Muebles	559,24	430,84	855,87	532,68	493,33	541,21	387,00	421,10	363,46	275,12	420,24	383,28	257,47	391,77	348,56	Muebles
Joyas	0,00	0,00	0,00	0,00	0,00	0,00	0,00	0,00	0,00	0,00	0,00	0,00	0,00	0,00	0,00	Joyas
TOTAL	50,66	41,02	68,54	130,61	126,31	116,60	90,74	92,10	94,98	93,69	93,39	96,27	114,33	87,49	96,69	TOTAL

FUENTE: Empresas manufactureras respectivas

ELABORACIÓN: BCRP Sucursal Puno, Dpto de Estudios Económicos.

ANEXO 07

PRODUCCIÓN MANUFACTURERA
(Variación Real % del Índice de Valor Físico)

PRODUCTOS	2008								2009						PRODUCTOS	
	ENE-JUN	JUN	JUL	AGO	SET	OCT	NOV	DIC	ENE	FEB	MAR	ABR	MAY	JUN		ENE-JUN
Bebidas gaseosas	-13,97	6,37	11,50	8,47	19,39	18,85	11,47	12,72	8,55	-12,96	42,98	12,94	74,07	45,96	27,43	Bebidas gaseosas
Productos de panadería	16,36	-3,11	-15,80	-21,04	-13,42	-2,46	-6,13	-33,73	13,23	16,62	-22,45	4,72	-1,07	5,60	1,09	Productos de panadería
Ladrillos	48,27	132,95	96,46	55,00	-10,58	-6,93	-5,72	-7,08	-4,69	-18,88	-31,48	-40,65	-82,21	-95,71	-53,17	Ladrillos
Cemento	15,52	-12,80	56,55	187,75	155,45	155,43	166,35	379,42	187,60	223,67	181,57	218,16	183,25	315,35	211,57	Cemento
Cal	80,85	-19,67	-12,67	-37,49	4,86	-6,62	-40,49	-57,43	-23,41	1,38	-19,39	-29,60	113,20	1,00	2,01	Cal
Prendas de Vestir	133,40	7,86	-41,74	50,25	100,12	51,11	136,07	2 501,95	-	-	-100,00	160,80	-2,32	-100,00	-39,64	Prendas de Vestir
Muebles	-9,50	-46,95	5,88	-41,75	-40,17	-23,91	-44,84	-35,44	-56,33	-66,65	18,33	-29,63	-29,96	-9,07	-37,67	Muebles
Joyas	-	-	-	-	-	-	-	-	-	-	-	-	-	-	-	Joyas
TOTAL	39,39	-13,38	12,28	68,64	90,19	77,47	41,50	97,53	73,07	98,61	74,75	63,54	135,48	113,30	90,88	TOTAL

FUENTE: Empresas manufactureras respectivas

ELABORACIÓN: BCRP Sucursal Puno, Dpto de Estudios Económicos.

ANEXO 08

**ENERGÍA ELÉCTRICA, SEGÚN EMPRESAS Y CENTRALES
(Mwh)**

	2008								2009						
	ENE-JUN	JUN	JUL	AGO	SET	OCT	NOV	DIC	ENE	FEB	MAR	ABR	MAY	JUN	ENE-JUN
1. Emp. Electro Puno	7 786	1 266	966	708	484	1 151	1 249	1 322	875	1 114	1 126	1 340	1 482	1 411	7 349
- C.H. Sandía	7 786	1 266	966	708	484	1 151	1 249	1 322	875	1 114	1 126	1 340	1 482	1 411	7 349
2. Emp. San Gabán	437 014	45 357	41 737	42 163	43 895	55 583	60 202	75 356	81 081	74 477	81 503	78 094	64 612	50 586	430 353
- C.H. San Gabán II	436 348	44 773	40 801	42 128	43 566	55 372	60 119	75 292	80 998	74 142	81 270	77 812	64 257	50 502	428 979
- C.T. Taparachi	551	478	804	27	297	195	78	60	74	295	188	244	350	84	1 236
- C.T. Bellavista	116	106	131	8	32	17	5	4	9	40	45	38	5	1	138
TOTAL	444 801	46 623	42 703	42 871	44 379	56 734	61 451	76 678	81 956	75 591	82 629	79 435	66 094	51 998	437 702
- Hidráulica	444 134	46 039	41 767	42 836	44 050	56 523	61 368	76 614	81 873	75 256	82 396	79 152	65 739	51 913	436 328
- Térmica	667	584	935	35	329	211	83	64	84	335	233	282	355	85	1 373

FUENTE: OSINERGMIN

ELABORACIÓN: BCRP Sucursal Puno, Dpto de Estudios Económicos.

ANEXO 09

**CONSUMO DE AGUA POTABLE, SEGÚN TIPO DE CONSUMO
(m³)**

	2008								2009						
	ENE-JUN	JUN	JUL	AGO	SET	OCT	NOV	DIC	ENE	FEB	MAR	ABR	MAY	JUN	ENE-JUN
Consumo Doméstico	4 629 047	779 141	773 206	784 857	790 818	787 933	795 605	795 375	795 375	797 906	792 861	804 059	805 048	811 217	4 806 466
Consumo Comercial	856 172	144 756	144 241	146 074	151 155	149 576	148 712	145 083	145 083	144 866	138 359	143 232	143 264	143 724	858 528
Consumo Industrial	33 634	5 157	5 547	5 873	6 177	5 434	5 638	5 679	5 679	5 876	3 792	3 968	4 035	4 132	27 482
Consumo Estatal	262 564	46 434	45 105	46 780	43 798	42 983	45 817	42 403	42 403	41 415	42 506	41 379	44 440	47 588	259 731
TOTAL FACTURADO	5 781 417	975 488	968 099	983 584	991 948	985 926	995 772	988 540	988 540	990 063	977 518	992 638	996 787	1 006 661	5 952 207

FUENTE: Empresas de Saneamiento de la región Puno

ELABORACIÓN: BCRP Sucursal Puno, Dpto de Estudios Económicos.

ANEXO 10

ARRIBO DE TURISTAS, SEGÚN NACIONALIDAD
(Número de Personas)

	2008								2009							
	ENE-JUN	JUN	JUL	AGO	SET	OCT	NOV	DIC	ENE	FEB	MAR	ABR	MAY	JUN		ENE-JUN
PERU	93 202	14 972	16 198	17 132	15 328	16 542	16 808	15 018	15 056	17 985	14 778	14 884	16 741	15 579	95 023	PERU
NORTE AMERICA	13 463	3 157	3 929	3 423	2 633	2 651	2 367	1 832	1 618	1 295	2 323	2 767	3 042	2 688	13 733	NORTE AMERICA
EE.UU.	10 095	2 729	3 180	2 736	1 924	1 878	1 602	1 429	1 306	936	1 607	1 917	2 273	2 119	10 158	EE.UU.
Canadá	3 368	428	749	687	709	773	765	403	312	359	716	850	769	569	3 575	Canadá
CENTRO AMERICA	654	112	272	124	145	135	131	140	76	54	65	177	127	81	580	CENTRO AMERICA
México	451	68	228	90	84	117	45	118	58	28	50	137	69	40	382	México
Otros países	203	44	44	34	61	18	86	22	18	26	15	40	58	41	198	Otros países
SUD AMERICA	8 475	1 147	2 100	1 579	1 594	1 329	902	971	2 209	2 198	1 378	1 369	2 539	1 319	11 012	SUD AMERICA
Argentina	2 509	407	790	648	687	468	227	121	656	336	419	537	584	405	2 937	Argentina
Bolivia	1 965	223	191	242	265	216	251	205	262	892	508	196	1 047	197	3 102	Bolivia
Brasil	2 008	192	800	267	377	354	211	342	795	408	229	406	501	470	2 809	Brasil
Chile	896	80	96	67	81	42	41	44	137	427	98	44	155	67	928	Chile
Colombia	828	186	182	222	126	141	138	210	285	69	93	141	128	105	821	Colombia
Ecuador	135	18	20	54	23	14	21	22	25	57	24	18	99	18	241	Ecuador
Venezuela	134	41	21	79	35	94	13	27	49	9	7	27	25	57	174	Venezuela
EUROPA	40 915	7 265	13 181	17 599	12 752	14 448	12 504	4 323	4 518	4 936	6 260	8 440	8 749	6 579	39 482	EUROPA
Inglaterra	8 382	1 888	2 171	2 629	2 572	2 276	1 587	560	789	678	892	1 230	1 614	1 356	6 559	Inglaterra
Alemania	5 364	608	1 606	2 077	1 458	1 873	1 784	593	723	825	1 164	1 082	1 024	646	5 464	Alemania
España	2 342	582	1 411	3 352	1 338	1 511	850	407	323	327	295	724	464	473	2 606	España
Francia	10 433	1 646	2 522	3 427	2 901	3 349	3 080	856	883	1 181	1 636	2 385	2 924	1 854	10 863	Francia
Italia	2 614	628	750	2 542	697	583	694	302	291	314	369	268	353	579	2 174	Italia
Otros Países	11 780	1 913	4 721	3 572	3 786	4 856	4 509	1 605	1 509	1 611	1 904	2 751	2 370	1 671	11 816	Otros Países
ASIA	11 190	1 695	1 551	1 948	2 689	1 892	1 237	1 466	1 207	1 640	1 778	1 361	1 735	932	8 653	ASIA
Japon	8 134	1 228	1 051	1 451	2 316	1 256	939	1 137	813	1 281	1 408	902	1 355	717	6 476	Japon
Corea	1 697	185	151	186	46	107	107	68	70	114	101	94	44	8	431	Corea
Otros Países	1 359	282	349	311	327	529	191	261	324	245	269	365	336	207	1 746	Otros Países
AFRICA	180	66	29	19	44	73	43	33	14	5	979	33	41	10	1 082	AFRICA
OTROS	5 684	878	936	972	1 431	1 299	1 002	801	883	464	474	1 221	986	880	4 908	OTROS
TOTAL NACIONALES	93 202	14 972	16 198	17 132	15 328	16 542	16 808	15 018	15 056	17 985	14 778	14 884	16 741	15 579	95 023	TOTAL NACIONALES
TOTAL EXTRANJEROS	80 561	14 320	21 998	25 664	21 288	21 827	18 186	9 566	10 525	10 592	13 257	15 368	17 219	12 489	79 450	TOTAL EXTRANJEROS
TOTAL GENERAL	173 763	29 292	38 196	42 796	36 616	38 369	34 994	24 584	25 581	28 577	28 035	30 252	33 960	28 068	174 473	TOTAL GENERAL

FUENTE : MITINCI - Puno y Juliaca

ELABORACIÓN: BCRP Sucursal Puno, Dpto de Estudios Económicos.

ANEXO 11

PERNOCTACIONES DE TURISTAS, SEGÚN NACIONALIDAD
(Número de Personas)

	2008								2009							
	ENE-JUN	JUN	JUL	AGO	SET	OCT	NOV	DIC	ENE	FEB	MAR	ABR	MAY	JUN		ENE-JUN
PERU	122 495	19 582	20 646	21 764	19 611	21 607	22 622	18 309	18 630	23 406	18 570	19 354	21 664	20 070	121 694	PERU
NORTE AMERICA	23 154	5 384	6 419	5 780	4 463	4 757	4 103	3 149	2 862	2 414	3 898	4 930	5 206	4 585	23 895	NORTE AMERICA
EE.UU.	18 027	4 799	5 286	4 768	3 461	3 435	2 943	2 468	2 310	1 788	2 834	3 557	3 994	3 631	18 114	EE.UU.
Canadá	5 127	585	1 133	1 012	1 002	1 322	1 160	681	552	626	1 064	1 373	1 212	954	5 781	Canadá
CENTRO AMERICA	1 132	184	516	236	255	247	203	250	131	104	130	323	332	241	1 261	CENTRO AMERICA
México	777	130	443	174	170	220	73	202	102	56	103	245	211	170	887	México
Otros países	355	54	73	62	85	27	130	48	29	48	27	78	121	71	374	Otros países
SUD AMERICA	13 489	1 760	3 279	2 445	2 394	2 089	1 403	1 601	3 142	2 784	1 963	2 200	5 251	2 180	17 520	SUD AMERICA
Argentina	4 038	690	1 278	1 131	1 041	794	415	190	891	491	712	894	970	696	4 654	Argentina
Bolivia	2 777	288	233	277	298	252	318	247	268	923	570	245	2 215	241	4 462	Bolivia
Brasil	3 234	243	1 257	395	606	536	321	574	1 087	625	371	698	968	816	4 565	Brasil
Chile	1 582	116	113	96	159	79	58	68	172	537	128	62	475	131	1 505	Chile
Colombia	1 424	329	330	352	203	239	238	441	616	103	143	223	346	181	1 612	Colombia
Ecuador	202	27	37	69	33	24	31	43	26	85	27	25	225	28	416	Ecuador
Venezuela	232	67	31	125	54	165	22	38	82	20	12	53	52	87	306	Venezuela
EUROPA	62 560	11 608	19 510	27 448	19 408	21 915	19 242	6 484	6 725	7 528	9 528	13 126	13 950	10 765	61 622	EUROPA
Inglaterra	12 384	2 847	3 212	3 992	3 844	3 347	2 339	818	1 052	894	1 354	1 885	2 365	2 002	9 552	Inglaterra
Alemania	7 703	949	2 367	2 968	2 154	2 734	2 483	844	1 000	1 139	1 621	1 742	1 523	1 068	8 093	Alemania
España	3 921	997	2 248	5 613	2 246	2 486	1 514	710	522	562	471	1 190	782	832	4 359	España
Francia	16 229	2 683	3 632	5 065	4 357	5 279	5 098	1 293	1 456	2 009	2 648	3 704	4 897	2 959	17 673	Francia
Italia	4 675	1 172	1 336	4 533	1 237	975	1 261	475	496	577	668	536	636	1 096	4 009	Italia
Otros Países	17 648	2 960	6 715	5 277	5 570	7 094	6 547	2 344	2 199	2 347	2 766	4 069	3 747	2 808	17 936	Otros Países
ASIA	12 903	1 968	1 887	2 383	3 051	2 300	1 432	1 703	1 458	1 940	1 969	1 603	2 077	1 098	10 145	ASIA
Japon	9 040	1 364	1 185	1 635	2 544	1 379	1 006	1 246	895	1 427	1 543	1 007	1 473	786	7 131	Japon
Corea	1 772	190	169	215	58	138	114	79	89	148	117	108	49	10	521	Corea
Otros Países	2 091	414	533	533	449	783	312	378	474	365	309	488	555	302	2 493	Otros Países
AFRICA	289	115	53	31	57	96	60	45	19	7	1 518	56	62	17	1 679	AFRICA
OTROS	8 533	1 305	1 436	1 535	2 069	2 013	1 490	1 167	1 335	703	722	1 872	1 787	1 370	7 789	OTROS
TOTAL NACIONALES	122 495	19 582	20 646	21 764	19 611	21 607	22 622	18 309	18 630	23 406	18 570	19 354	21 664	20 070	121 694	TOTAL NACIONALES
TOTAL EXTRANJEROS	122 060	22 324	33 100	39 858	31 697	33 417	27 933	14 399	15 672	15 480	19 728	24 110	28 665	20 256	123 911	TOTAL EXTRANJEROS
TOTAL GENERAL	244 555	41 906	53 746	61 622	51 308	55 024	50 555	32 708	34 302	38 886	38 298	43 464	50 329	40 326	245 605	TOTAL GENERAL

FUENTE : MITINCI - Puno y Juliaca

ELABORACIÓN: BCRP Sucursal Puno, Dpto de Estudios Económicos.

ANEXO 12

EMPLEO FORMAL URBANO EN EMPRESAS DE 10 A MAS TRABAJADORES POR SECTORES ECONÓMICOS
(Variación porcentual con respecto al mismo mes año anterior)

Año	Mes	Comercio	Electricidad, gas y agua	Extractivo	Industria	Servicios	Transportes y Comunicaciones	Total
2007	JUL	2,9	0,0	-15,9	4,4	11,5	8,4	9,3
	AGO	1,2	0,0	-6,6	8,3	7,4	10,2	6,9
	SET	-27,0	0,0	9,3	7,8	6,2	11,1	5,8
	OCT	-4,0	0,0	11,0	6,7	3,4	14,7	3,7
	NOV	-1,9	0,0	6,7	5,9	8,4	17,1	7,5
	DIC	-2,1	0,0	8,2	4,0	8,3	16,6	7,3
2008	ENE	-1,0	0,0	8,2	12,6	11,3	11,9	10,1
	FEB	-0,3	0,0	40,5	19,6	5,5	11,7	7,6
	MAR	1,4	0,0	39,2	14,3	4,1	12,8	6,3
	ABR	3,3	0,0	41,0	26,5	4,0	12,0	7,4
	MAY	2,8	0,0	48,6	24,7	4,8	11,5	7,5
	JUN	4,7	0,0	45,9	27,4	7,7	5,4	9,6
	JUL	7,2	0,0	45,9	19,0	8,5	5,3	9,8
	AGO	9,3	0,0	50,7	18,7	8,2	1,7	9,9
	SET	12,9	0,0	48,8	17,5	17,7	9,8	17,3
	OCT	16,7	0,0	44,4	17,5	10,5	2,9	11,9
	NOV	12,8	0,0	45,0	17,8	13,9	4,8	14,1
	DIC	11,6	0,0	48,1	18,3	12,8	4,2	13,3
2009	ENE	14,3	0,0	45,6	13,3	12,1	4,7	13,8
	FEB	13,2	0,0	4,5	2,0	12,8	5,1	12,1
	MAR	13,5	0,0	13,6	4,1	12,7	3,2	12,2
	ABR	12,1	0,0	10,0	1,6	32,8	1,7	25,0
	MAY	9,8	0,0	10,9	1,4	17,3	-1,0	14,2
	JUN	6,7	0,0	12,0	1,3	14,6	4,1	12,2

FUENTE : Página web Ministerio de Trabajo y Promoción del Empleo
ELABORACIÓN: BCRP Sucursal Puno, Dpto de Estudios Económicos.

ANEXO 13

TIPO DE CAMBIO EN EL MERCADO PARALELO DE LA CIUDAD DE PUNO: 2003-2009

(Soles por dólar)

	2003			2004			2005			2006			2007			2008			2009		
	COMP	VENTA	PROM.	COMP	VENTA	PROM	COMP	VENTA	PROM	COMP	VENTA	PROM	COMP	VENTA	PROM	COMP	VENTA	PROM	COMP	VENTA	PROM
ENERO	3,49	3,52	3,50	3,46	3,48	3,47	3,27	3,29	3,28	3,40	3,43	3,41	3,19	3,21	3,20	2,95	2,97	2,96	3,08	3,11	3,10
FEBRERO	3,47	3,49	3,48	3,47	3,49	3,48	3,25	3,27	3,26	3,29	3,32	3,31	3,18	3,20	3,19	2,89	2,91	2,90	3,21	3,24	3,22
MARZO	3,47	3,49	3,48	3,46	3,49	3,48	3,25	3,27	3,26	3,33	3,36	3,34	3,18	3,20	3,19	2,80	2,82	2,81	3,17	3,20	3,19
ABRIL	3,46	3,48	3,47	3,46	3,48	3,47	3,23	3,26	3,25	3,33	3,36	3,35	3,17	3,19	3,18	2,72	2,74	2,73	3,08	3,11	3,10
MAYO	3,46	3,48	3,47	3,47	3,49	3,48	3,25	3,27	3,26	3,28	3,31	3,29	3,16	3,18	3,17	2,81	2,83	2,82	2,97	3,00	2,98
JUNIO	3,48	3,50	3,49	3,47	3,49	3,48	3,24	3,26	3,25	3,27	3,29	3,28	3,16	3,18	3,17	2,87	2,91	2,89	2,98	3,00	2,99
JULIO	3,47	3,49	3,48	3,45	3,47	3,46	3,25	3,27	3,26	3,25	3,27	3,26	3,16	3,18	3,17	2,86	2,89	2,87			
AGOSTO	3,47	3,49	3,48	3,40	3,42	3,41	3,25	3,27	3,26	3,22	3,25	3,23	3,15	3,17	3,16	2,87	2,91	2,89			
SETIEMBRE	3,47	3,49	3,48	3,34	3,36	3,35	3,29	3,32	3,30	3,23	3,25	3,24	3,13	3,15	3,14	2,95	2,98	2,96			
OCTUBRE	3,47	3,49	3,48	3,31	3,33	3,32	3,36	3,40	3,38	3,23	3,25	3,24	3,01	3,03	3,02	3,04	3,09	3,06			
NOVIEMBRE	3,47	3,48	3,48	3,30	3,32	3,31	3,37	3,39	3,38	3,21	3,23	3,22	2,99	3,01	3,00	3,08	3,10	3,09			
DICIEMBRE	3,47	3,49	3,48	3,27	3,30	3,29	3,40	3,43	3,42	3,20	3,23	3,22	2,97	3,00	2,99	3,08	3,11	3,10			

FUENTE: Cambistas informales ciudad de Puno

ELABORACIÓN: BCRP Sucursal Puno, Dpto de Estudios Económicos.

ANEXO 14

EXPORTACIONES (FOB), SEGÚN GRUPO DE PRODUCTOS
(Miles de US\$)

RUBROS	2008								2009						
	ENE-JUN	JUN	JUL	AGO	SET	OCT	NOV	DIC	ENE	FEB	MAR	ABR	MAY	JUN	ENE-JUN
1. PROD. TRADICIONALES	110 241,6	20 689,3	20 499,8	18 565,7	22 759,5	24 225,4	21 767,1	17 243,4	25 347,1	35 643,9	20 234,6	24 377,4	28 348,4	23 454,2	157 405,6
. Agropecuarios	1 760,3	308,3	368,0	308,0	929,7	663,5	995,7	451,7	212,0	0,0	0,0	0,0	0,0	0,0	212,0
. Pesqueros	0,0	0,0	0,0	0,0	0,0	0,0	0,0	0,0	0,0	0,0	0,0	0,0	0,0	0,0	0,0
. Mineros	108 481,3	20 381,0	20 131,8	18 257,8	21 829,8	23 561,9	20 771,3	16 771,7	25 135,1	35 643,9	20 234,6	24 377,4	28 348,4	23 454,2	157 193,6
. Petróleo y derivados	0,0	0,0	0,0	0,0	0,0	0,0	0,0	20,0	0,0	0,0	0,0	0,0	0,0	0,0	0,0
2. PROD. NO TRADICIONALES	1 008,3	176,4	61,2	167,5	279,4	318,8	211,9	106,9	62,6	158,7	537,5	236,8	594,5	382,1	1 972,2
. Agropecuarios	49,7	20,1	8,5	21,8	0,0	38,2	0,0	0,0	0,0	3,9	0,0	26,5	37,3	0,0	67,7
. Pesqueros	516,6	104,2	35,5	95,2	201,9	184,6	155,1	9,8	26,6	5,4	474,9	11,7	188,8	192,0	899,4
. Textiles	249,7	45,5	11,7	45,5	69,2	86,2	46,8	56,4	30,8	144,6	55,9	195,5	365,7	188,3	980,8
. Maderas y papeles, y sus manufacturas	46,7	0,0	0,0	0,0	0,0	0,2	0,2	0,4	0,0	0,0	0,2	0,0	0,0	0,0	0,2
. Químicos	6,8	2,0	0,5	2,0	2,8	3,5	2,4	37,1	3,0	4,8	5,2	2,7	2,6	1,3	19,5
. Minería no metálica	28,2	4,7	5,0	2,2	4,2	4,8	6,7	3,2	1,7	0,0	0,7	0,0	0,0	0,0	2,4
. Sidero metalúrgicos y joyería	81,8	0,0	0,0	0,6	0,1	1,2	0,4	0,0	0,5	0,1	0,4	0,3	0,0	0,5	1,9
. Metal Mecánico	0,7	0,0	0,0	0,0	0,0	0,0	0,0	0,0	0,0	0,0	0,3	0,0	0,1	0,0	0,4
. Resto de no tradicionales 1/	28,1	0,0	0,0	0,2	1,3	0,2	0,3	0,0	0,1	0,0	0,0	0,0	0,0	0,0	0,1
3. TOTAL	111 249,9	20 865,7	20 561,0	18 733,3	23 039,0	24 544,2	21 979,0	17 350,4	25 409,7	35 802,7	20 772,1	24 614,3	28 942,8	23 836,3	159 377,9

1/ Sombreros de punto, fundas, instrumentos musicales, pieles y sus manufacturas.

FUENTE: SUNAT. www.sunat.gob.pe

ELABORACION: BCRP. Sucursal Puno - Dpto. de Estudios Económicos.

ANEXO 15

REGION PUNO: EXPORTACIONES DE PRODUCTOS TRADICIONALES

(Miles de US\$)

TIPO	2008								2009						
	ENE-JUN	JUN	JUL	AGO	SET	OCT	NOV	DIC	ENE	FEB	MAR	ABR	MAY	JUN	ENE-JUN
AGROPECUARIOS	1 760,3	308,3	368,0	308,0	929,7	663,5	995,7	451,7	212,0	0,0	0,0	0,0	0,0	0,0	212,0
Café															
Volumen (TM)	0,4	0,0	19,0	80,0	95,6	57,3	171,5	134,1	38,0	0,0	0,0	0,0	0,0	0,0	38,0
Valor (Miles US\$)	2,8	0,0	213,0	308,0	359,7	203,6	617,8	451,7	139,0	0,0	0,0	0,0	0,0	0,0	139,0
Lana sin cardar ni peinar															
Volumen (TM)	834,3	139,3	56,9	0,0	258,5	210,4	219,5	0,0	97,1	0,0	0,0	0,0	0,0	0,0	97,1
Valor (Miles US\$)	1 757,5	308,3	155,0	0,0	570,0	459,9	377,9	0,0	73,0	0,0	0,0	0,0	0,0	0,0	73,0
Resto de agropecuarios 1/															
MINEROS	108 481,3	20 381,0	20 131,8	18 257,8	21 829,8	23 561,9	20 771,3	16 771,7	25 135,1	35 643,9	20 234,6	24 377,4	28 348,4	23 454,2	157 193,6
Estaño															
Volumen (TM)	742,0	154,8	155,5	244,9	134,9	210,0	164,8	40,0	74,9	40,0	360,5	25,0	30,0	20,0	550,4
Valor (Miles US\$)	12 672,6	3 791,9	3 515,9	5 734,3	2 851,3	4 621,6	2 679,6	513,6	1 021,2	471,4	466,6	295,6	405,4	278,1	2 938,3
Oro															
Volumen (TM)	476,0	473,4	257,3	681,4	0,6	0,8	0,7	0,6	787,5	1,2	0,7	0,9	1,0	0,7	792,0
Valor (Miles US\$)	85 429,3	13 223,6	16 553,5	11 521,5	15 827,1	18 940,3	15 177,7	15 210,2	24 053,3	34 597,9	19 693,6	23 093,6	26 528,3	21 031,5	148 998,2
Zinc															
Volumen (TM)	183,3	0,0	0,0	2 196,2	1 132,6	0,0	239,7	470,3	0,0	0,0	187,1	0,0	442,8	0,0	629,9
Valor (Miles US\$)	127,4	0,0	0,0	1 002,0	514,4	0,0	59,0	92,6	0,0	0,0	74,4	0,0	223,6	0,0	298,0
Cobre															
Volumen (TM)	1 092,3	1 820,7	0,0	0,0	0,0	0,0	0,0	0,0	0,0	0,0	0,0	0,0	0,0	648,1	1 820,7
Valor (Miles US\$)	2 962,6	2 890,6	0,0	0,0	0,0	0,0	0,0	0,0	0,0	0,0	0,0	0,0	0,0	1 327,7	2 890,6
Resto de mineros 2/															
Volumen	0,0	0,0	0,0	0,0	0,0	0,0	0,0	0,0	0,0	0,0	5,6	0,0	0,0	421,4	918,2
Valor	0,0	0,0	0,0	0,0	0,0	0,0	0,0	0,0	0,0	0,0	60,5	0,0	0,0	817,0	2 068,5
TOTAL	110 241,6	20 689,3	20 499,8	18 565,7	22 759,5	24 225,4	21 767,1	17 243,4	25 347,1	35 643,9	20 234,6	24 377,4	28 348,4	23 454,2	157 405,6

1/ Comprende cueros y pieles en bruto.

2/ Comprende minerales como Molibdeno, Volframio y sus concentrados.

FUENTE: SUNAT. www.sunat.gob.pe

ELABORACION: BCRP. Sucursal Puno - Dpto. de Estudios Económicos.

ANEXO 16

EXPORTACIONES DE PRODUCTOS NO TRADICIONALES

(Miles de US\$)

TIPO	2008								2009						
	ENE-JUN	JUN	JUL	AGO	SET	OCT	NOV	DIC	ENE	FEB	MAR	ABR	MAY	JUN	ENE-JUN
AGROPECUARIOS	49,7	20,1	8,5	21,8	0,0	38,2	0,0	0,0	0,0	3,9	0,0	26,5	37,3	0,0	67,7
Quinua excepto para la siembra	0,0	0,0	0,0	0,0	0,0	0,0	0,0	0,0	0,0	3,2	0,0	2,6	0,0	0,0	5,8
Resto	49,7	20,1	8,5	21,8	0,0	38,2	0,0	0,0	0,0	0,7	0,0	23,9	37,3	0,0	61,9
PESQUEROS	516,6	104,2	35,5	95,2	201,9	184,6	155,1	9,8	26,6	5,4	474,9	11,7	188,8	192,0	899,4
Trucha Congelada	471,2	104,2	35,4	95,2	201,9	166,2	132,3	9,8	26,6	5,4	474,9	11,7	188,8	192,0	899,4
Preparaciones y conservas	45,4	0,0	0,1	0,0	0,0	18,3	22,8	0,0	0,0	0,0	0,0	0,0	0,0	0,0	0,0
TEXTILES	249,7	45,5	11,7	45,5	69,2	86,2	46,8	56,4	30,8	144,6	55,9	195,5	365,7	188,3	980,8
Prendas de vestir y otras confecciones	72,0	18,1	8,0	9,0	13,2	23,6	13,2	27,2	6,1	12,6	53,4	58,9	27,4	26,5	184,9
Fibras textiles	0,0	0,0	0,0	0,0	0,0	0,0	0,0	0,0	0,0	131,9	0,0	136,6	0,0	1,7	270,2
Hilados	1,1	0,0	0,0	0,3	0,0	0,3	0,0	1,1	0,0	0,0	0,1	0,0	0,0	2,8	2,9
Tejidos	176,6	27,4	3,7	36,2	56,0	62,2	33,6	28,0	24,6	0,1	2,4	0,0	338,3	157,3	522,7
MADERAS Y PAPELES Y SUS MANUFACTURAS	46,7	0,0	0,0	0,0	0,0	0,2	0,2	0,4	0,0	0,0	0,2	0,0	0,0	0,0	0,2
Artículos Impresos	0,8	0,0	0,0	0,0	0,0	0,0	0,2	0,0	0,0	0,0	0,0	0,0	0,0	0,0	0,0
Manufacturas de papel y cartón	4,0	0,0	0,0	0,0	0,0	0,2	0,0	0,4	0,0	0,0	0,0	0,0	0,0	0,0	0,0
Muebles de madera, y sus partes	0,0	0,0	0,0	0,0	0,0	0,0	0,0	0,0	0,0	0,0	0,2	0,0	0,0	0,0	0,2
QUIMICOS	6,8	2,0	0,5	2,0	2,8	3,5	2,4	37,1	3,0	4,8	5,2	2,7	2,6	1,3	19,5
Artículos manufacturados de plástico	0,0	0,0	0,0	0,0	0,0	0,0	0,0	0,3	0,0	0,0	4,2	2,7	2,2	1,3	10,4
Productos químicos orgánicos e inorgánicos	0,9	0,6	0,0	0,2	0,6	1,2	0,4	1,1	0,1	0,0	0,5	0,0	0,4	0,0	1,1
Resto	5,9	1,4	0,5	1,8	2,2	2,3	1,9	35,6	2,8	4,8	0,4	0,0	0,0	0,0	8,0
MINERALES NO METALICOS	28,2	4,7	5,0	2,2	4,2	4,8	6,7	3,2	1,7	0,0	0,7	0,0	0,0	0,0	2,4
Artículos de cerámica	25,1	4,7	5,0	2,0	4,2	4,7	6,7	3,0	1,7	0,0	0,6	0,0	0,0	0,0	2,3
Resto	3,1	0,0	0,0	0,2	0,0	0,0	0,0	0,0	0,0	0,0	0,0	0,0	0,0	0,0	0,0
SIDERO-METALURGICOS Y JOYERIA	81,8	0,0	0,0	0,6	0,1	1,2	0,4	0,0	0,5	0,1	0,4	0,3	0,0	0,5	1,9
Artículos de joyería	77,5	0,0	0,0	0,6	0,0	0,0	0,4	0,0	0,5	0,0	0,0	0,0	0,0	0,0	0,5
Manufacturas de metales comunes	4,3	0,0	0,0	0,0	0,1	1,2	0,0	0,0	0,0	0,1	0,4	0,3	0,0	0,5	1,4
METAL-MECANICOS	0,7	0,0	0,0	0,0	0,0	0,0	0,0	0,0	0,0	0,0	0,3	0,0	0,1	0,0	0,4
Artículos manufacturados de hierro o acero	0,2	0,0	0,0	0,0	0,0	0,0	0,0	0,0	0,0	0,0	0,2	0,0	0,0	0,0	0,2
Maquinaria y equipo industrial, y sus partes	0,5	0,0	0,0	0,0	0,0	0,0	0,0	0,0	0,0	0,0	0,0	0,0	0,0	0,0	0,0
OTROS 1/	28,1	0,0	0,0	0,2	1,3	0,2	0,3	0,0	0,1	0,0	0,0	0,0	0,0	0,0	0,1
PRODUCTOS NO TRADICIONALES	1 008,3	176,4	61,2	167,5	279,4	318,8	211,9	106,9	62,6	158,7	537,5	236,8	594,5	382,1	1 972,2

1/ Sombreros de punto, fundas, instrumentos musicales, pieles y sus manufacturas.

ELABORACION: BCRP. Sucursal Puno - Dpto. de Estudios Económicos.

FUENTE: SUNAT. www.sunat.gob.pe

ANEXO 17

EXPORTACIONES FOB POR BLOQUE ECONOMICO Y PAISES

(Miles de US\$)

BLOQUE ECONOMICO	2008								2009						
	ENE-JUN	JUN	JUL	AGO	SET	OCT	NOV	DIC	ENE	FEB	MAR	ABR	MAY	JUN	ENE-JUN
I. AMERICA	14 939,9	4 158,3	3 704,2	6 021,1	4 045,8	5 272,1	3 235,2	659,5	1 180,3	617,4	830,7	470,2	924,7	583,3	4 606,6
TLCAN	408,2	42,4	18,3	272,1	260,7	182,8	172,1	88,3	79,3	3,6	353,2	19,8	149,7	149,2	754,7
Canadá	165,0	6,1	5,0	97,5	60,5	73,6	19,8	11,1	18,8	0,0	347,5	6,8	149,7	133,6	656,4
Estados Unidos	243,2	36,3	13,3	174,7	200,2	109,2	152,2	77,2	60,5	3,6	5,6	13,0	0,0	15,6	98,4
CAN	2 107,5	335,7	2 161,6	2 937,3	311,1	3 863,9	515,3	377,3	252,2	358,5	232,6	113,3	277,8	280,8	1 515,3
Bolivia	32,5	0,0	8,5	0,0	0,0	0,0	0,0	53,6	0,0	0,0	0,0	0,0	0,0	0,0	0,0
Colombia	1 538,1	223,2	467,4	568,6	311,1	341,0	309,5	323,7	0,0	300,0	232,6	113,3	0,0	278,1	924,0
Venezuela	537,0	112,6	1 681,3	2 261,5	0,0	3 523,0	140,9	0,0	252,2	0,0	0,0	0,0	277,8	0,0	530,1
Ecuador	0,0	0,0	4,4	107,2	0,0	0,0	64,9	0,0	0,0	58,5	0,0	0,0	0,0	2,7	61,3
MERCOSUR	10 536,3	3 033,6	155,0	1 878,0	1 934,4	459,9	2 162,2	0,0	788,8	131,9	59,9	139,1	369,7	153,3	1 642,7
Argentina	8 778,8	2 725,4	0,0	1 878,0	1 364,4	0,0	1 784,3	0,0	715,8	0,0	59,9	0,0	0,0	0,0	775,7
Brasil	0,0	0,0	0,0	0,0	0,0	0,0	0,0	0,0	0,0	0,0	0,0	2,6	32,4	0,0	35,0
Uruguay	1 757,5	308,3	155,0	0,0	570,0	459,9	377,9	0,0	73,0	131,9	0,0	136,6	337,2	153,3	832,0
CHILE	1 886,4	746,6	1 369,3	933,6	1 539,6	765,4	385,7	194,0	60,0	119,5	185,1	197,9	127,5	0,0	690,0
MEXICO	1,4	0,0	0,0	0,0	0,0	0,0	0,0	0,0	0,0	3,9	0,0	0,0	0,0	0,0	3,9
II. EUROPA	82 332,3	14 670,8	15 866,3	9 771,8	17 095,2	19 248,9	17 808,9	16 137,5	21 952,0	34 740,9	19 834,5	24 110,7	26 595,4	21 818,6	149 052,0
UNION EUROPEA	3 205,5	3 028,0	214,1	172,6	1 213,7	245,8	2 558,2	914,9	147,9	135,7	12,9	1 012,2	14,2	4,7	1 327,6
Alemania	1 420,6	1 379,4	76,4	0,0	934,7	106,3	1 041,7	59,6	3,6	0,0	0,0	0,0	0,0	0,0	3,6
España	2,8	0,0	0,0	0,0	0,0	0,0	0,0	0,0	0,0	0,0	0,0	0,0	0,0	0,0	0,0
Reino Unido	10,8	0,0	137,6	66,5	151,1	19,2	79,2	276,4	0,0	0,0	9,1	0,0	10,7	4,7	24,5
Suecia	1 715,1	1 628,5	0,0	0,0	66,1	34,7	903,1	513,3	5,3	0,0	0,0	988,3	0,0	0,0	993,6
Resto de Unión Europea 1/	56,1	20,1	0,1	106,1	61,9	85,6	534,3	56,5	139,0	135,7	0,0	23,9	0,0	0,0	298,6
SUIZA	79 031,7	11 602,0	15 625,4	9 599,3	15 827,1	18 940,3	15 177,7	15 210,2	21 800,3	34 599,8	19 693,6	23 093,6	26 528,3	21 761,5	147 477,1
NORUEGA	95,1	40,8	26,9	0,0	54,3	62,8	73,0	12,4	3,7	5,4	128,0	4,9	52,9	52,5	247,3
III. ASIA	13 968,4	2 036,6	990,5	2 940,4	1 898,0	23,2	912,2	553,3	2 277,4	444,3	107,0	33,4	1 422,7	1 434,4	5 719,2
Japón	112,0	12,1	0,0	16,1	136,6	23,2	59,9	18,8	24,3	5,4	32,6	33,4	8,1	19,8	123,5
Republica de Korea	11 662,5	0,0	0,0	1 002,0	1 417,3	0,0	852,2	92,6	0,0	0,0	74,4	0,0	887,9	817,0	1 779,3
Resto de Asia 2/	2 193,9	2 024,5	990,5	1 922,2	344,1	0,0	0,0	441,9	2 253,0	438,9	0,0	0,0	526,7	597,7	3 816,4
TOTAL	111 249,9	20 865,7	20 561,0	18 733,3	23 039,0	24 544,2	21 979,0	17 350,4	25 409,7	35 802,7	20 772,1	24 614,3	28 942,8	23 836,3	159 377,9

FUENTE: SUNAT. www.sunat.gob.pe

ELABORACION: BCRP. Sucursal Puno - Dpto. de Estudios Económicos

1/ Comprende: Bélgica, Dinamarca, Finlandia, Hungría, Polonia, Portugal y Rumania.

2/ Comprende: China e Israel.

ANEXO 18

ADUANA DE DESAGUADERO: IMPORTACIONES (CIF), SEGÚN USO O DESTINO ECONOMICO

(Miles de US\$)

RUBROS	2008								2009						
	ENE-JUN	JUN	JUL	AGO	SET	OCT	NOV	DIC	ENE	FEB	MAR	ABR	MAY	JUN	ENE-JUN
BIENES DE CONSUMO	15 304,1	1 739,2	2 682,7	2 193,7	1 525,8	5 861,9	1 853,1	3 146,4	1 651,4	2 736,1	1 997,5	1 484,7	942,7	2 264,2	11 076,6
. Alimentos y Bebidas	12 956,5	1 382,9	2 414,4	2 164,0	1 176,1	5 396,3	1 454,5	2 472,5	1 429,2	2 548,6	1 777,9	1 316,9	761,6	2 113,4	9 947,5
. Productos Farmacéuticos	0,0	0,0	0,0	12,7	0,0	0,0	0,0	0,0	0,0	0,0	0,0	27,3	0,0	0,0	27,3
. Utensilios Domésticos	0,0	0,0	0,0	0,0	0,0	0,0	0,0	0,0	0,0	0,0	0,0	0,0	0,0	0,0	0,0
. Electro.d.y Veh. Uso Part.	77,3	40,4	20,8	0,0	0,0	0,0	0,0	0,0	0,0	34,2	29,7	0,0	50,4	10,0	124,4
. Otros	2 270,3	315,8	247,6	17,0	349,7	465,6	398,6	673,9	222,2	153,2	189,8	140,5	130,7	140,9	977,4
INSUMOS	92 505,5	16 369,6	18 691,5	11 918,6	10 388,4	16 005,9	13 044,6	13 412,5	9 922,3	9 354,5	11 940,9	13 769,3	16 257,5	19 893,7	81 138,1
. Combustibles y Lubricantes	1 146,9	0,0	46,1	0,0	154,1	0,0	204,1	79,5	0,0	0,0	0,0	0,0	0,0	52,4	52,4
. Insumos para la Agricultura	4 866,7	103,6	656,5	99,1	55,9	244,5	2 607,2	3 408,9	2 053,5	2 421,4	2 376,6	5 525,8	6 610,9	5 509,5	24 497,7
. Insumos para la Industria	86 491,9	16 266,1	17 988,9	11 819,5	10 178,4	15 761,4	10 233,3	9 924,0	7 868,8	6 933,2	9 564,3	8 243,5	9 646,6	14 331,8	56 588,1
BIENES DE CAPITAL	3 492,7	621,0	1 131,2	422,2	950,4	3 348,4	745,4	1 496,5	999,0	532,6	250,1	263,0	412,7	306,9	2 764,3
. Maquinaria y Equipo	1 264,9	387,0	814,4	194,6	728,7	2 917,9	357,9	1 027,9	623,3	94,6	65,3	0,0	17,7	26,4	827,3
. Partes y Piezas	323,2	0,0	119,9	3,8	47,4	0,0	10,3	94,7	81,5	189,0	0,0	0,0	48,3	0,0	318,8
. Herramientas	105,0	0,0	0,0	0,0	0,0	0,0	0,2	0,0	0,0	0,0	0,0	0,0	0,0	0,0	0,0
. Materiales de Construcción	1 799,5	234,0	196,9	223,7	174,3	430,5	377,1	373,9	294,2	248,9	184,9	263,0	346,7	280,6	1 618,2
TOTAL	111 302,3	18 729,8	22 505,4	14 534,4	12 864,6	25 216,2	15 643,1	18 055,4	12 572,7	12 623,2	14 188,5	15 517,0	17 612,8	22 464,9	94 979,0

FUENTE: SUNAT. www.sunat.gob.pe

ELABORACION: BCRP. Sucursal Puno - Dpto. de Estudios Económicos.

ANEXO 19

INGRESOS CORRIENTES DEL GOBIERNO CENTRAL (*)

(En miles de Nuevos Soles)

RUBROS	2008									2009					
	ENE-JUN	JUN	JUL	AGO	SET	OCT	NOV	DIC	ENE	FEB	MAR	ABR	MAY	JUN	ENE-JUN
I. INGRESOS TRIBUTARIOS	91 547,6	14 467,8	15 420,2	15 032,4	12 409,0	17 708,4	14 511,0	15 996,6	14 420,4	14 320,5	17 461,0	27 546,4	20 741,7	20 397,0	114 887,0
1. Impuesto a la renta	22 134,2	2 958,4	3 070,7	3 529,6	3 224,9	3 539,1	3 969,3	3 836,8	5 388,0	4 083,5	4 836,0	16 610,6	5 110,3	5 617,0	41 645,4
- Personas naturales	5 138,0	851,0	831,4	960,3	884,9	885,5	904,0	974,7	1 370,7	745,1	839,6	926,1	1 278,4	845,2	6 005,0
- Personas jurídicas	14 762,4	2 025,6	2 116,0	2 509,9	2 284,9	2 602,9	3 007,6	2 713,1	3 988,4	3 276,9	3 382,2	3 575,1	3 563,7	4 219,3	22 005,6
- Regularización	2 233,8	81,8	123,3	59,5	55,1	50,6	57,7	148,9	28,8	61,6	614,2	12 109,4	268,3	552,5	13 634,8
2. Impuestos a la Importación	796,3	154,5	70,7	149,9	113,4	57,8	204,8	96,1	143,0	50,2	139,5	73,4	84,0	55,5	545,7
3. Impuestos a la Prod. y consumo	66 483,6	11 226,3	12 158,5	11 198,0	8 894,8	13 984,8	10 183,5	11 868,1	8 657,2	10 045,1	12 296,8	10 635,3	15 400,6	14 528,9	71 563,9
. Impuesto General a las Ventas	65 522,6	11 025,2	11 979,6	11 020,5	8 759,3	13 705,6	9 943,2	11 733,5	8 553,5	9 855,7	12 144,3	10 486,0	15 236,9	14 262,8	70 539,2
- Interno	16 619,6	2 984,5	2 612,9	2 919,4	2 590,4	3 002,9	2 749,4	2 787,1	3 263,3	4 079,4	5 275,4	3 374,2	7 799,8	3 710,6	27 502,8
- Importaciones	48 903,0	8 040,7	9 366,8	8 101,1	6 168,8	10 702,7	7 193,8	8 946,4	5 290,2	5 776,3	6 868,9	7 111,8	7 437,0	10 552,2	43 036,5
. Impuesto Selectivo al Consumo	961,0	201,1	178,8	177,5	135,5	279,2	240,3	134,6	103,7	189,3	152,5	149,3	163,7	266,1	1 024,7
- Interno	363,0	71,4	71,3	66,4	75,4	53,9	69,8	45,4	15,7	40,7	40,1	54,4	56,5	52,3	259,8
- Importaciones	598,0	129,6	107,5	111,1	60,2	225,3	170,5	89,2	88,0	148,6	112,5	94,9	107,1	213,8	764,9
4. Otros ingresos	2 133,5	128,5	120,4	154,8	175,9	126,7	153,4	195,7	232,1	141,7	188,7	227,0	146,8	195,6	1 132,0
II. INGRESOS NO TRIBUTARIOS	4 088,8	1 026,6	1 045,0	1 028,8	1 038,3	1 154,5	1 080,2	1 180,8	534,9	521,2	544,4	1 170,5	1 066,0	1 049,1	4 886,2
III. TOTAL	95 636,4	15 494,4	16 465,3	16 061,2	13 447,4	18 863,0	15 591,2	17 177,4	14 955,3	14 841,7	18 005,5	28 716,9	21 807,8	21 446,1	119 773,2

FUENTE: SUNAT. www.sunat.gob.pe

(*) Preliminar: actualizado con la Nota Tributaria del mes de junio.

ELABORACION: BCRP, Sucursal Puno, Dpto. de Estudios Económicos.

ANEXO 20

GASTOS DEL GOBIERNO REGIONAL POR TODA FUENTE DE FINANCIAMIENTO, SEGÚN TIPO DE INGRESO

(En miles de Nuevos Soles)

TIPO DE INGRESO	2008								2009						
	ENE-JUN	JUN	JUL	AGO	SET	OCT	NOV	DIC	ENE	FEB	MAR	ABR	MAY	JUN	ENE-JUN
1. GASTOS CORRIENTES	294 849,6	49 687,2	55 360,3	49 291,1	49 476,9	50 370,4	48 894,8	58 695,9	47 688,8	56 800,6	49 469,8	50 898,7	55 177,4	52 718,1	312 753,3
. Reserva de Contingencia	0,0	0,0	0,0	0,0	0,0	0,0	0,0	0,0	0,0	0,0	0,0	0,0	0,0	0,0	0,0
. Personal y Obligaciones Sociales	230 504,3	37 877,4	43 127,0	38 555,6	37 809,6	39 177,0	37 470,3	45 542,7	37 929,7	44 946,4	37 692,4	38 069,3	41 727,8	38 692,5	239 058,1
. Pensiones y Otras Prest. Sociales	34 973,3	5 640,7	6 883,0	5 601,3	5 607,3	5 995,4	5 951,4	7 261,3	5 619,5	7 631,4	5 693,4	5 682,0	5 660,8	5 682,1	35 969,1
. Bienes y Servicios	26 986,3	5 824,4	4 668,7	4 920,3	5 671,4	4 850,7	4 947,8	5 364,9	3 194,8	3 277,2	3 557,0	5 684,6	6 306,2	6 411,3	28 431,1
. Donaciones y Transferencias	0,0	0,0	0,0	0,0	0,0	0,0	0,0	0,0	790,0	790,0	790,0	790,0	790,0	790,0	4 739,8
. Otros Gastos	2 385,8	344,7	681,7	213,9	388,7	347,3	525,3	527,0	154,8	155,5	1 736,9	672,8	692,7	1 142,3	4 555,1
2. GASTOS DE CAPITAL	38 570,1	5 898,2	6 070,8	6 847,6	5 997,8	13 060,2	5 779,8	25 340,7	200,3	889,0	2 755,4	6 961,5	20 259,1	11 385,3	42 450,6
. Adquisición de Activos no Finan.	35 594,8	5 235,5	5 267,4	6 140,4	5 401,6	12 589,5	5 400,3	24 220,6	200,3	889,0	2 755,4	6 961,5	20 259,1	11 385,3	42 450,6
. Adquisición de Activos Financieros	0,0	0,0	0,0	0,0	0,0	0,0	0,0	0,0	0,0	0,0	0,0	0,0	0,0	0,0	0,0
. Otros Gastos de Capital	2 975,3	662,8	803,4	707,2	596,2	470,7	379,5	1 120,1	0,0	0,0	0,0	0,0	0,0	0,0	0,0
3. SERVICIO DE LA DEUDA	0,0	0,0	0,0	0,0	0,0	0,0	0,0	0,0	0,0	0,0	0,0	0,0	0,0	0,0	0,0
. Servicio de la Deuda Pública	0,0	0,0	0,0	0,0	0,0	0,0	0,0	0,0	0,0	0,0	0,0	0,0	0,0	0,0	0,0
T O T A L	333 419,8	55 585,5	61 431,2	56 138,7	55 474,7	63 430,6	54 674,7	84 036,6	47 889,1	57 689,6	52 225,2	57 860,2	75 436,6	64 103,3	355 204,0

FUENTE: Oficina de Presupuesto y Planificación de la Región Puno

(*) Preliminar: actualizado al mes de Abril.

ELABORACION: BCRP, Sucursal Puno, Dpto. de Estudios Económicos.

Información actualizada al 06/05/2009

ANEXO 21

GASTOS DE LOS GOBIERNOS LOCALES POR TODA FUENTE DE FINANCIAMIENTO, SEGÚN TIPO DE INGRESOS (*)

(En miles de Nuevos Soles)

TIPO DE GASTO	2008								2009						
	ENE-JUN	JUN	JUL	AGO	SET	OCT	NOV	DIC	ENE	FEB	MAR	ABR	MAY	JUN	ENE-JUN
1. GASTOS CORRIENTES	17 576,6	2 847,8	3 394,1	2 589,9	5 011,4	4 157,7	4 284,0	6 113,1	950,6	3 946,0	4 006,6	3 278,3	3 971,5	3 564,3	19 717,3
. Reserva de Contingencia	0,0	0,0	0,0	0,0	0,0	0,0	0,0	0,0	0,0	0,0	0,0	0,0	0,0	0,0	0,0
. Personal y Obligaciones Sociales	8 759,6	1 017,0	1 461,5	637,7	1 432,9	1 508,1	1 580,3	1 945,6	580,7	2 176,9	1 317,1	1 501,9	1 322,7	1 347,8	8 247,1
. Pensiones y Otras Prestaciones Sociales	1 801,1	311,6	404,7	330,1	1 698,5	341,7	288,0	554,8	113,9	456,3	954,7	345,7	844,4	592,1	3 307,1
. Bienes y Servicios	6 401,7	1 417,0	1 478,9	1 575,3	1 581,8	2 220,5	2 359,3	3 519,1	247,1	1 252,0	1 707,6	1 420,1	1 639,8	1 503,3	7 770,1
. Donaciones y Transferencias	0,0	0,0	0,0	0,0	0,0	0,0	0,0	0,0	8,0	20,6	3,1	7,8	26,9	100,4	166,8
. Otros Gastos	614,2	102,2	49,0	46,8	298,1	87,4	56,4	93,6	0,8	40,1	24,1	2,9	137,6	20,6	226,1
2. GASTOS DE CAPITAL	16 060,6	3 261,1	4 902,9	8 595,5	12 066,3	5 699,2	4 835,2	9 284,5	612,1	3 990,1	5 501,4	4 803,9	3 245,4	6 232,2	24 385,0
. Adquisición de Activos no Financieros	15 671,1	3 237,9	4 864,2	8 316,6	8 448,9	5 314,2	4 465,4	8 036,6	612,1	3 990,1	5 501,4	4 803,9	3 245,4	6 232,2	24 385,0
. Adquisición de Activos Financieros	0,0	0,0	0,0	0,0	0,0	0,0	0,0	0,0	0,0	0,0	0,0	0,0	0,0	0,0	0,0
. Otros Gastos de Capital	389,6	23,1	38,7	278,9	3 617,5	385,0	369,8	1 247,9	0,0	0,0	0,0	0,0	0,0	0,0	0,0
3. SERVICIO DE LA DEUDA	733,3	218,0	121,0	123,2	0,0	209,6	117,7	107,1	95,4	98,8	95,7	94,1	87,3	86,1	557,5
. Intereses y Cargos de la Deuda	102,0	22,9	11,3	10,9	0,0	48,7	44,0	30,8	0,0	0,0	0,0	0,0	0,0	0,0	0,0
. Servicio de la Deuda Pública	631,3	195,1	109,7	112,3	0,0	160,9	73,8	76,3	95,4	98,8	95,7	94,1	87,3	86,1	557,5
II. GASTOS	34 370,5	6 326,9	8 417,9	11 308,6	17 077,7	10 066,6	9 236,9	15 504,7	1 658,0	8 034,9	9 603,7	8 176,3	7 304,2	9 882,6	44 659,8

FUENTE: Oficina de Presupuesto y Planificación de los Municipios de Puno y San Román.

ELABORACION: BCRP, Sucursal Puno, Dpto. de Estudios Económicos.

(*) Preliminar: actualizado al mes de Abril.

Información actualizada al 06/05/2009

ANEXO 22

RESULTADO ECONOMICO DE LAS EMPRESAS ESTATALES
(En miles de Nuevos Soles)

FUENTE	2008								2009						
	ENE-JUN	JUN	JUL	AGO	SET	OCT	NOV	DIC	ENE	FEB	MAR	ABR	MAY	JUN	ENE-JUN
INGRESOS	94 851,8	18 275,5	19 268,5	15 528,8	19 116,7	15 384,3	15 026,7	16 070,2	21 634,2	47 617,2	18 263,6	12 307,5	99 859,6	19 717,5	219 399,5
. San Gabán	60 054,3	12 140,2	13 459,1	9 573,3	12 280,2	8 314,9	9 573,1	9 928,0	14 499,4	34 443,2	11 139,8	5 879,9	66 393,4	13 117,6	145 473,4
. Electro Puno	34 797,5	6 135,3	5 809,4	5 955,5	6 836,5	7 069,4	5 453,6	6 142,2	7 134,7	13 174,1	7 123,8	6 427,6	33 466,2	6 599,8	73 926,1
EGRESOS	46 684,3	7 315,1	11 494,3	8 010,0	9 327,2	7 962,8	7 806,7	13 471,2	6 461,7	14 764,0	7 206,4	11 262,9	48 831,7	8 977,5	97 504,3
. San Gabán	20 908,9	2 232,9	5 618,2	6 106,6	5 174,1	2 930,1	2 729,8	3 493,5	2 858,0	6 106,6	5 249,5	7 707,1	24 590,7	4 558,0	51 069,8
. Electro Puno	25 775,4	5 082,3	5 876,1	1 903,4	4 153,0	5 032,7	5 076,9	9 977,7	3 603,7	8 657,4	1 956,9	3 555,8	24 241,0	4 419,6	46 434,5
GASTOS DE CAPITAL	2 329,3	350,8	643,5	455,6	439,0	214,5	501,4	3 855,7	9,0	191,4	160,5	178,9	680,0	6 401,1	7 621,0
. San Gabán	1 927,2	338,9	631,1	446,6	16,9	128,4	245,1	659,9	1,2	167,0	129,1	16,5	326,4	179,9	820,0
. Electro Puno	402,1	12,0	12,4	9,0	422,0	86,1	256,3	3 195,7	7,9	24,4	31,4	162,5	353,5	6 221,2	6 800,9
INGRESOS DE CAPITAL	0,0	0,0	0,0	0,0	0,0	0,0	0,0	0,0	0,0	0,0	0,0	0,0	0,0	0,0	0,0
. San Gabán	0,0	0,0	0,0	0,0	0,0	0,0	0,0	0,0	0,0	0,0	0,0	0,0	0,0	0,0	0,0
. Electro Puno	0,0	0,0	0,0	0,0	0,0	0,0	0,0	0,0	0,0	0,0	0,0	0,0	0,0	0,0	0,0
RESULTADO PRIMARIO	45 838,3	10 609,6	7 130,6	7 063,2	9 350,6	7 207,0	6 718,6	-1 256,6	15 163,4	32 661,9	10 896,7	865,6	50 347,9	4 338,8	114 274,3
. San Gabán	37 218,2	9 568,5	7 209,8	3 020,2	7 089,1	5 256,5	6 598,3	5 774,6	11 640,3	28 169,6	5 761,2	-1 843,6	41 476,3	8 379,7	93 583,6
. Electro Puno	8 620,0	1 041,1	-79,1	4 043,0	2 261,5	1 950,5	120,4	-7 031,2	3 523,1	4 492,2	5 135,5	2 709,3	8 871,6	-4 040,9	20 690,7
TRANSFERENCIAS	0,0	0,0	0,0	0,0	0,0	0,0	0,0	0,0	0,0	0,0	0,0	0,0	0,0	0,0	0,0
. San Gabán	0,0	0,0	0,0	0,0	0,0	0,0	0,0	0,0	0,0	0,0	0,0	0,0	0,0	0,0	0,0
. Electro Puno	0,0	0,0	0,0	0,0	0,0	0,0	0,0	0,0	0,0	0,0	0,0	0,0	0,0	0,0	0,0
FINANCIAMIENTO NETO	-12 543,2	-29,5	-116,9	-10 284,5	-29,5	-8 598,1	-29,5	-132,6	-29,5	-58,9	-9 835,0	-9 660,0	-19 583,4	-29,5	-39 196,3
. San Gabán	-12 366,4	0,0	-87,4	-10 255,0	0,0	-8 568,7	0,0	-103,2	0,0	0,0	-9 805,6	-9 630,5	-19 436,0	0,0	-38 872,1
. Electro Puno	-176,8	-29,5	-29,5	-29,5	-29,5	-29,5	-29,5	-29,5	-29,5	-58,9	-29,5	-29,5	-147,4	-29,5	-324,2
RESULTADO ECONOMICO	45 838,3	10 609,6	7 130,6	7 063,2	9 350,6	7 207,0	6 718,6	-1 256,6	15 163,4	32 661,9	10 896,7	865,6	50 347,9	4 338,8	114 274,3
. San Gabán	37 218,2	9 568,5	7 209,8	3 020,2	7 089,1	5 256,5	6 598,3	5 774,6	11 640,3	28 169,6	5 761,2	-1 843,6	41 476,3	8 379,7	93 583,6
. Electro Puno	8 620,0	1 041,1	-79,1	4 043,0	2 261,5	1 950,5	120,4	-7 031,2	3 523,1	4 492,2	5 135,5	2 709,3	8 871,6	-4 040,9	20 690,7

FUENTE: MEF - Transparencia Económica – FONAFE

ELABORACION: BCRP, Sucursal Puno, Dpto. de Estudios Económicos.

ANEXO 23

SALDO DE DEPOSITOS EN EL SISTEMA FINANCIERO, SEGUN ENTIDADES

(Miles de Nuevos Soles)

BANCOS	2008						2009						Flujo	Var real	
	JUN	JUL	AGO	SET	OCT	NOV	DIC	ENE	FEB	MAR	ABR	MAY			JUN
EMPRESAS BANCARIAS	218 597,2	223 467,9	208 433,3	244 273,1	257 209,4	275 982,7	297 461,0	316 717,9	353 866,7	340 845,1	303 487,8	317 378,4	300 669,1	82 071,9	29,5%
. Crédito	65 221,4	65 182,6	61 854,4	72 257,6	78 543,7	79 874,0	85 647,9	98 619,3	115 574,7	117 530,5	91 180,6	89 187,7	87 505,3	22 283,9	30,2%
. Interbank	38 853,1	39 192,5	39 522,4	44 752,1	45 392,8	50 024,1	55 736,8	57 428,1	53 560,8	54 907,0	58 012,2	65 993,7	53 577,1	14 724,1	33,8%
. Scotiabank	41 876,7	38 011,1	39 203,4	48 708,4	58 926,3	63 405,4	68 935,7	78 152,0	84 375,9	68 638,4	78 678,3	72 982,9	54 275,1	12 398,4	25,8%
. Continental	57 366,8	65 603,9	52 235,2	62 709,8	57 969,2	66 138,4	69 616,6	75 136,3	92 612,4	91 172,1	66 975,1	79 321,7	86 044,6	28 677,8	45,5%
. Financiero	0,0	0,0	0,0	0,0	0,0	0,0	0,0	0,0	0,0	0,0	2,4	3,7	5,4	5,4	-
. Del Trabajo	11 131,1	10 926,7	10 896,6	10 854,3	10 779,6	10 852,1	10 698,9	0,0	0,0	0,0	0,0	0,0	9 359,7	-1 771,4	0,0%
. MIBANCO	4 148,2	4 551,1	4 721,3	4 991,0	5 597,7	5 688,8	6 825,2	7 382,2	7 743,0	8 597,0	8 639,3	9 888,7	9 901,9	5 753,7	131,6%
. Azteca	2 224,2	2 715,4	2 997,9	2 924,3	2 868,5	2 916,0	3 035,4	3 557,6	3 410,6	3 395,7	3 396,1	3 436,7	3 408,5	1 184,3	48,7%
INST. DE MICROFINANZAS	65 836,8	65 252,5	67 016,0	69 833,1	71 976,5	72 480,4	72 882,6	73 767,0	75 049,6	76 918,0	78 032,3	80 465,5	83 500,4	17 663,6	23,1%
Cajas Municipales	36 282,0	35 937,4	37 008,3	38 842,0	41 171,2	42 358,3	42 514,5	43 160,5	44 717,5	46 280,9	48 565,1	50 704,2	52 497,7	16 215,7	40,4%
. Arequipa	20 667,0	19 999,5	20 125,1	20 440,3	21 661,9	21 789,0	22 082,0	22 195,1	23 542,0	24 488,7	25 428,5	26 561,6	26 738,4	6 071,4	25,5%
. Cusco	9 849,8	10 349,3	11 343,4	12 795,5	13 722,8	14 483,9	14 590,1	15 033,0	15 306,9	15 722,4	16 759,9	17 531,7	18 975,0	9 125,2	86,9%
. Tacna	5 765,3	5 588,7	5 539,8	5 606,2	5 786,5	6 085,4	5 842,4	5 932,4	5 868,6	6 069,8	6 376,7	6 610,9	6 784,3	1 019,0	14,2%
Cajas Rurales	29 554,7	29 315,1	30 007,7	30 991,1	30 805,3	30 122,1	30 368,1	30 606,5	30 332,1	30 637,1	29 467,2	29 761,2	31 002,7	1 448,0	1,8%
. Los Andes	29 554,7	29 315,1	30 007,7	30 991,1	30 805,3	30 122,1	30 368,1	30 606,5	30 332,1	30 637,1	29 467,2	29 761,2	31 002,7	1 448,0	1,8%
EMPRESAS FINANCIERAS	0,0	0,0	0,0	0,0	0,0	0,0	0,0	10 843,3	10 218,5	10 322,7	9 999,0	9 649,4	9 359,7	9 359,7	-
. CrediScotia	0,0	0,0	0,0	0,0	0,0	0,0	0,0	10 843,3	10 218,5	10 322,7	9 999,0	9 649,4	9 359,7	9 359,7	-
. TFC S.A.	0,0	0,0	0,0	0,0	0,0	0,0	0,0	0,0	0,0	0,0	0,0	0,0	0,0	0,0	-
. Edificar	0,0	0,0	0,0	0,0	0,0	0,0	0,0	0,0	0,0	0,0	0,0	0,0	0,0	0,0	-
T O T A L	286 658,2	291 435,9	278 447,1	317 030,5	332 054,4	351 379,1	373 379,0	404 885,8	442 545,5	431 481,5	394 915,2	410 929,9	387 578,0	100 919,8	31,2%

FUENTE: SBS y correspondientes entidades bancarias de la región.

ELABORACION: BCRP, Sucursal Puno - Dpto. de Estudios Económicos.

ANEXO 24

SALDOS DE DEPOSITOS DEL SISTEMA FINANCIERO, SEGUN TIPO DE OPERACION

(Miles de Nuevos Soles)

BANCOS	2008												2009		Flujo	Var real
	JUN	JUL	AGO	SET	OCT	NOV	DIC	ENE	FEB	MAR	ABR	MAY	JUN			
EMPRESAS BANCARIAS	220 821,4	226 183,3	211 431,1	247 197,4	260 077,9	278 898,7	320 275,5	320 275,5	357 277,3	344 240,8	306 883,9	320 815,0	294 717,9	73 896,5	0,3	
. Vista	67 230,2	75 053,1	53 104,0	80 932,4	75 278,1	80 826,6	115 284,8	115 284,8	136 648,4	106 259,9	85 416,6	97 408,6	93 044,7	25 814,5	0,3	
. Ahorro	82 818,6	80 677,5	83 989,1	85 253,0	90 732,8	92 965,9	101 164,1	101 164,1	104 867,6	119 483,1	114 691,2	104 755,2	100 038,9	17 220,3	0,2	
. Plazo	70 772,6	70 452,7	74 338,0	81 012,0	94 067,0	105 106,2	103 826,6	103 826,6	115 761,3	118 497,7	106 776,1	118 651,2	101 634,2	30 861,6	0,4	
INST. DE MICROFINANZAS	65 836,8	65 252,5	67 016,0	69 833,1	71 976,5	72 480,4	72 882,6	73 767,0	75 049,6	76 918,0	78 032,3	80 465,5	83 500,4	17 663,6	0,2	
. Vista	0,0	0,0	0,0	0,0	0,0	0,0	0,0	0,0	0,0	0,0	0,0	0,0	0,0	0,0	-	
. Ahorro	27 505,1	26 412,5	26 668,0	28 338,9	29 634,6	28 272,3	27 623,0	27 345,4	28 220,9	28 695,6	28 417,1	27 885,1	28 640,2	1 135,0	0,0	
. Plazo	38 331,6	38 840,0	40 348,0	41 494,2	42 341,8	44 208,0	45 259,6	46 421,5	46 828,7	48 222,5	49 615,2	52 580,4	54 860,2	16 528,6	0,4	
EMPRESAS FINANCIERAS	0,0	0,0	0,0	0,0	0,0	0,0	0,0	10 843,3	10 218,5	10 322,7	9 999,0	9 649,4	9 359,7	9 359,7	-	
. Vista	0,0	0,0	0,0	0,0	0,0	0,0	0,0	0,0	0,0	144,3	29,4	14,4	54,3	54,3	-	
. Ahorro	0,0	0,0	0,0	0,0	0,0	0,0	0,0	1 017,2	1 036,1	974,8	825,6	817,0	720,7	720,7	-	
. Plazo	0,0	0,0	0,0	0,0	0,0	0,0	0,0	9 826,1	9 182,4	9 203,6	9 144,1	8 818,0	8 584,6	8 584,6	-	
TOTAL	286 658,2	291 435,9	278 447,1	317 030,5	332 054,4	351 379,1	371 741,7	404 885,8	442 545,5	431 481,5	394 915,2	410 929,9	387 578,0	100 919,8	0,3	
. Vista	67 230,2	75 053,1	53 104,0	80 932,4	75 278,1	80 826,6	93 868,4	115 284,8	136 648,4	106 404,2	85 446,0	97 423,0	93 099,1	25 868,8	0,3	
. Ahorro	110 323,8	107 090,0	110 657,1	113 591,9	120 367,5	121 238,2	128 787,2	130 543,8	135 160,8	149 153,5	143 933,9	133 457,2	129 399,9	19 076,1	0,1	
. Plazo	109 104,2	109 292,8	114 686,0	122 506,3	136 408,8	149 314,3	149 086,1	169 900,4	180 954,9	175 923,8	165 535,3	180 049,6	165 079,1	55 974,9	0,5	

FUENTE: SBS y correspondientes entidades bancarias de la región.

ELABORACION: BCRP, Sucursal Puno - Dpto. de Estudios Económicos.

ANEXO 25

SALDO TOTAL DE COLOCACIONES DEL SISTEMA FINANCIERO, SEGUN ENTIDADES

(Miles de Nuevos Soles)

BANCOS	2008							2009						Flujo	Var real
	JUN	JUL	AGO	SET	OCT	NOV	DIC	ENE	FEB	MAR	ABR	MAY	JUN		
EMPRESAS BANCARIAS	406 133,6	417 432,4	433 291,0	411 441,8	380 446,6	484 981,9	493 944,2	456 518,9	464 268,0	467 348,2	461 474,5	465 305,5	464 877,9	58 744,3	11,1%
. Crédito	91 351,8	93 965,9	96 305,1	101 420,1	57 296,3	114 985,6	115 209,3	112 099,3	112 789,4	112 539,9	111 835,5	111 750,9	112 761,2	21 409,4	19,8%
. Interbank	85 916,9	88 132,0	88 565,5	90 246,2	90 802,3	90 617,8	92 403,1	94 167,4	95 534,2	96 554,7	96 769,7	97 093,0	96 755,7	10 838,8	9,3%
. Scotiabank	53 445,7	54 234,5	57 054,9	58 320,2	62 504,2	65 034,2	67 737,6	69 002,2	71 485,9	72 358,8	71 307,0	73 299,4	75 177,1	21 731,4	36,5%
. Continental	87 912,3	90 118,6	94 233,6	94 829,8	99 620,1	103 692,6	104 509,6	106 457,9	107 868,9	108 080,8	103 600,1	104 636,1	102 507,0	14 594,7	13,1%
. Financiero	0,0	0,0	0,0	0,0	0,0	0,0	0,0	0,0	13,3	48,9	57,4	98,5	111,0	111,0	-
. Del Trabajo	37 981,5	38 641,1	39 872,5	4 482,2	3 820,6	40 969,0	40 926,6	0,0	0,0	0,0	0,0	0,0	34 512,9	-3 468,6	0,0%
. MIBANCO	48 533,4	51 204,6	55 962,9	60 751,6	64 869,0	68 000,2	71 329,2	72 855,9	74 557,7	75 713,5	75 733,5	76 246,8	75 321,8	26 788,4	50,6%
. Azteca	992,0	1 135,6	1 296,5	1 391,6	1 534,1	1 682,6	1 828,8	1 936,3	2 018,6	2 051,5	2 171,3	2 180,8	2 244,0	1 252,1	119,5%
INST. DE MICROFINANZAS	309 548,6	319 556,5	335 596,2	345 134,4	358 347,3	371 819,8	378 727,5	385 089,6	392 011,5	390 187,3	394 860,7	408 629,6	413 109,8	103 561,2	29,5%
Cajas Municipales	251 734,5	257 491,1	268 177,4	274 609,4	283 581,6	293 567,3	298 587,0	303 774,7	309 861,2	311 814,0	316 594,2	326 853,5	330 162,6	78 428,1	27,3%
. Arequipa	182 441,9	187 086,3	194 310,6	197 809,8	204 487,7	210 022,4	212 572,5	216 782,9	221 519,8	222 576,1	225 097,2	229 350,5	230 557,4	48 115,5	22,6%
. Cusco	34 214,7	35 622,5	38 577,4	40 531,2	41 594,5	43 724,0	45 301,9	46 280,2	46 846,4	47 403,5	49 171,2	50 387,1	51 753,6	17 539,0	46,8%
. Tacna	35 078,0	34 782,3	35 289,4	36 268,3	37 499,3	39 820,9	40 712,6	40 711,6	41 494,9	41 834,4	42 325,8	47 115,9	47 851,6	12 773,6	32,4%
Cajas Rurales	26 712,9	27 893,1	29 460,3	30 367,2	31 351,9	31 394,3	31 426,0	31 427,1	31 146,0	26 505,7	26 350,6	26 675,2	26 191,2	-521,7	-4,9%
. Los Andes	26 712,9	27 893,1	29 460,3	30 367,2	31 351,9	31 394,3	31 426,0	31 427,1	31 146,0	26 505,7	26 350,6	26 675,2	26 191,2	-521,7	-4,9%
EDPYME	31 101,1	34 172,3	37 958,6	40 157,9	43 413,9	46 858,1	48 714,4	49 887,8	51 004,3	51 867,7	51 915,9	55 101,0	56 755,9	25 654,8	77,1%
. Nueva Visión	0,0	0,0	0,0	0,0	0,0	0,0	692,3	1 755,3	2 715,7	3 028,2	3 438,0	5 778,5	6 073,5	6 073,5	-
. Raíz	30 079,9	32 795,5	36 353,3	38 426,4	41 572,3	44 975,5	46 038,8	46 179,6	46 371,0	47 007,7	46 695,3	47 522,8	48 991,3	18 911,3	58,0%
. Efectiva	1 021,2	1 376,9	1 605,2	1 731,5	1 841,5	1 882,6	1 983,3	1 952,8	1 917,6	1 831,8	1 782,6	1 799,6	1 691,2	669,9	60,7%
EMPRESAS FINANCIERAS	52 317,5	83 097,5	85 370,8	88 016,0	90 785,3	93 957,3	97 413,4	138 440,4	138 380,3	135 502,4	134 681,6	134 328,7	134 429,2	82 111,7	149,3%
. CrediScotia	0,0	0,0	0,0	0,0	0,0	0,0	0,0	40 843,6	40 537,1	37 455,8	35 982,3	34 900,5	34 512,9	34 512,9	-
. TFC S.A.	0,0	0,0	0,0	0,0	0,0	151,1	292,9	316,8	333,3	351,3	399,8	458,0	465,8	465,8	-
. Edificar	52 317,5	83 097,5	85 370,8	88 016,0	90 785,3	93 806,2	97 120,6	97 280,0	97 509,8	97 695,4	98 299,5	98 970,2	99 450,4	47 133,0	84,4%
T O T A L	767 999,6	820 086,3	854 258,0	844 592,2	829 579,2	950 759,0	970 085,2	980 048,9	994 659,8	993 037,9	991 016,8	1 008 263,8	1 012 416,8	244 417,2	27,9%

FUENTE: Correspondientes entidades bancarias de la región

ELABORACION: BCRP, Sucursal Puno - Dpto. de Estudios Económicos.

COEFICIENTES DE CARTERA PESADA, SEGÚN ENTIDADES

(En porcentajes)

BANCOS	2008							2009					
	JUN	JUL	AGO	SET	OCT	NOV	DIC	ENE	FEB	MAR	ABR	MAY	JUN
EMPRESAS BANCARIAS	1,5	1,6	1,6	1,6	2,0	1,6	1,6	1,7	2,3	2,5	2,6	3,6	2,8
. Crédito	0,1	0,3	0,2	0,2	0,5	0,2	0,2	0,2	0,1	0,2	0,1	0,1	0,3
. Interbank	1,9	1,8	1,7	1,6	2,0	1,9	2,1	2,1	2,8	2,4	2,3	120,6	3,0
. Scotiabank	2,1	2,4	2,5	2,1	2,3	2,3	2,2	2,7	2,6	2,0	2,3	2,1	2,0
. Continental	0,8	0,9	1,0	1,0	0,8	1,0	1,4	1,5	3,4	3,6	3,7	3,4	4,1
. Financiero	0,0	0,0	0,0	0,0	0,0	0,0	0,0	0,0	0,0	0,0	0,0	0,0	0,0
. Del Trabajo	2,7	3,0	3,2	29,6	36,4	3,9	4,5	0,0	0,0	0,0	0,0	0,0	0,0
. MIBANCO	3,4	6,2	6,6	6,3	6,8	6,6	6,7	7,4	7,7	12,0	16,9	11,8	16,1
. Azteca (*)	0,0	0,0	0,0	0,0	0,0	0,0	0,0	0,0	0,0	0,0	0,0	-	0,0
INST. DE MICROFINANZAS	3,1	2,9	2,9	2,9	2,9	3,1	2,9	3,4	3,8	3,8	6,1	4,0	4,2
Cajas Municipales	0,0	0,0	0,0	0,0	0,0	0,0	2,9	3,5	4,0	3,8	6,5	4,3	4,1
. Arequipa	2,5	2,7	2,7	2,5	2,8	3,2	2,6	3,3	3,9	23,0	26,1	19,5	28,1
. Cusco	7,5	6,8	7,1	7,0	7,4	7,0	4,5	4,7	5,0	5,1	20,2	3,9	5,1
. Tacna	4,1	3,9	4,1	3,9	3,3	3,0	2,9	3,3	3,4	2,0	3,6	3,1	3,4
Cajas Rurales	4,7	4,4	4,2	4,3	3,9	3,5	3,2	3,4	3,7	4,7	5,0	8,0	5,5
. Los Andes	4,7	4,4	4,2	4,3	3,9	3,5	3,2	3,4	3,7	7,6	8,0	10,3	8,9
EDPYMES	2,9	3,2	2,8	3,0	2,7	3,3	2,6	3,1	3,1	3,6	4,3	0,6	3,9
. Nueva Visión	0,0	0,0	0,0	0,0	0,0	0,0	0,0	0,0	0,0	0,0	0,0	0,0	0,0
. Raíz	2,9	3,2	2,8	3,0	2,7	3,3	2,7	3,4	3,4	4,0	4,7	1,1	4,6
. Efectiva	0,0	0,0	0,0	0,0	0,0	0,0	0,0	0,0	0,0	0,0	0,0	-	0,0
EMPRESAS FINANCIERAS	2,4	1,5	1,6	1,6	1,7	1,6	2,6	3,0	3,0	4,7	5,5	6,1	5,4
. CrediScotia	0,0	0,0	0,0	0,0	0,0	0,0	0,0	5,1	5,2	9,6	11,4	25,5	10,4
. TFC S.A.	0,0	0,0	0,0	0,0	0,0	0,0	0,0	0,0	0,0	0,0	0,0	-	0,0
. Edificar	2,4	1,5	1,6	1,6	1,7	1,6	1,9	2,1	2,1	2,8	3,4	34,9	26,3
3. TOTAL	2,3	2,2	2,3	2,3	2,5	2,3	2,2	2,6	3,0	3,3	4,3	3,8	3,7

(*) Sin información

FUENTE: Correspondientes entidades bancarias de la región.

ELABORACION: BCRP, Sucursal Puno - Dpto. de Estudios Económicos.