



**BANCO CENTRAL DE RESERVA DEL PERÚ
SUCURSAL PUNO**

**SÍNTESIS ECONÓMICA DE PUNO
ABRIL 2009**

DEPARTAMENTO DE ESTUDIOS ECONÓMICOS

CONTENIDO

| | |
|---|----|
| RESEÑA INTRODUCTORIA | 01 |
| I. ACTIVIDAD PRODUCTIVA Y EMPLEO | 02 |
| 1.1. Producción | 02 |
| 1.1.1. Producción Agropecuaria..... | 02 |
| 1.1.2. Producción Pesquera..... | 05 |
| 1.1.3. Producción Minera..... | 06 |
| 1.1.4. Producción Manufacturera | 07 |
| 1.1.5. Energía y Agua | 07 |
| 1.1.6. Construcción..... | 08 |
| 1.1.7. Turismo | 09 |
| 1.1.8. Encuestas de ventas..... | 09 |
| a. Empresas comerciales..... | 09 |
| b. Empresas de servicios..... | 10 |
| 1.1.9. Expectativas empresariales..... | 10 |
| 1.2. Aspectos Laborales..... | 11 |
| 1.2.1. Empleo | 11 |
| 1.2.2. Sistema Privado de Pensiones | 12 |
| II. TIPO DE CAMBIO | 12 |
| III. SECTOR EXTERNO..... | 13 |
| 3.1. Exportaciones..... | 13 |
| 3.2. Importaciones..... | 14 |
| IV. FINANZAS PÚBLICAS | 15 |
| 4.1. Gobierno central..... | 15 |
| 4.2. Gobierno regional de Puno | 16 |
| 4.3. Inversión del gobierno regional de Puno | 17 |
| 4.4. Gobiernos locales de Puno y San Román | 18 |
| 4.5. Empresas públicas..... | 19 |
| V. MONEDA Y CREDITO | 20 |
| 5.1. Depósitos del público | 20 |
| 5.2. Colocaciones..... | 21 |
| 5.3. Encaje | 23 |
| VI. INFORMACIÓN ESTADÍSTICA..... | 24 |
| Anexo 01.- Producción agropecuaria, según principales productos..... | 25 |
| Anexo 02.- Superficie agrícola sembrada, según principales cultivos..... | 26 |
| Anexo 03.- Superficie agrícola cosechada, según principales cultivos..... | 27 |
| Anexo 04.- Extracción y comercialización pesquera, según especies..... | 28 |
| Anexo 05.- Producción minera según principales minerales..... | 29 |
| Anexo 06.- Producción manufacturera (IVF 1994=100) | 29 |
| Anexo 07.- Producción manufacturera (Variación real %) | 30 |
| Anexo 08.- Energía eléctrica, según empresas y centrales..... | 31 |
| Anexo 09.- Consumo de agua potable, según tipo de consumo..... | 31 |
| Anexo 10.- Arribo de turistas, según nacionalidad | 32 |
| Anexo 11.- Pernoctaciones de turistas, según nacionalidad | 33 |
| Anexo 12.- Empleo formal urbano en empresas de 10 o más trabajadores, por sectores económicos..... | 34 |

| | |
|---|----|
| Anexo 13.- Tipo de cambio en el mercado paralelo de la ciudad de Puno..... | 35 |
| Anexo 14.- Exportaciones (FOB), según grupo de productos | 36 |
| Anexo 15.- Exportaciones de productos tradicionales | 37 |
| Anexo 16.- Exportaciones de productos no tradicionales..... | 38 |
| Anexo 17.- Exportaciones (FOB), por bloque económico y países | 39 |
| Anexo 18.- Aduana Desaguadero: Importaciones (CIF), según uso o destino económico .. | 40 |
| Anexo 19.- Ingresos Corrientes del Gobierno Central | 41 |
| Anexo 20.- Gastos del Gob. Regional por toda fuente de financiamiento | 42 |
| Anexo 21.- Gastos de los gobiernos locales por toda fuente de financiamiento..... | 43 |
| Anexo 22.- Resultado económico de las empresas estatales | 44 |
| Anexo 23.- Saldos de depósitos en el sistema financiero, según entidades..... | 45 |
| Anexo 24.- Saldos de depósitos en el sistema financiero, según tipo de operación..... | 46 |
| Anexo 25.- Saldo total de colocaciones del sistema financiero, según entidades..... | 47 |
| Anexo 26.- Coeficientes de cartera pesada, según entidades..... | 48 |

Dirección en Internet

<http://www.bcrp.gob.pe>

RESEÑA INTRODUCTORIA

La actividad productiva en abril creció 4,3 por ciento respecto a similar mes de 2008, como resultado del mayor dinamismo registrado en los sectores manufactura (63,5 por ciento), construcción (56,4 por ciento), pesca (28,9 por ciento), agropecuario (4,0 por ciento) y energía y agua (2,5 por ciento); resultado atenuado por la disminución en la producción minera (2,5 por ciento).

En cuanto a la actividad comercial, comparado con abril 2008, el 51,0 por ciento de los encuestados informó ventas estables, especialmente en calzado, confecciones y telas, librerías, maquinarias y equipos PAD, productos farmacéuticos y artículos de construcción y ferreterías; el 24,5 por ciento disminuyó en sus ventas principalmente de muebles, artefactos electrodomésticos, productos de primera necesidad y productos agro veterinarios; en tanto que para el 24,5 se incrementaron sus niveles de ventas, en especial de automotores, repuestos y accesorios, y combustibles y lubricantes. En servicios, el 66,0 manifestó que sus ventas permanecieron estables, el caso de restaurantes, empresas de transporte, hoteles y hostales, y cabinas de internet; para el 22,0 por ciento aumentaron sus ventas especialmente en mantenimiento de automotores, laboratorios fotográficos y filmaciones y el 12,0 por ciento presentó resultados menores. Las expectativas empresariales para los 3 siguientes períodos se mantienen igual para un 58,6 por ciento, el 25,3 por ciento piensa que será mejor y el restante 16,1 por ciento piensa que será peor.

El empleo formal urbano en empresas de 10 o más trabajadores creció 25,0 por ciento, respecto a abril 2008. El número de afiliados al sistema privado de pensiones se incrementó en 5,1 por ciento.

La cotización promedio del dólar, en el mercado paralelo, registró un aumento nominal de 13,4 por ciento respecto a su similar de 2008.

Las exportaciones (FOB) de Puno en abril alcanzaron US\$ 24,6 millones, US\$ 1,9 millones menor respecto al valor exportado en igual mes del año previo. El valor importado por la aduana de Desaguadero sumó US\$ 15,5 millones, US\$ 5,8 millones menor al monto importado en abril de 2008.

Los ingresos corrientes del Gobierno Central crecieron en términos reales 64,4 por ciento, explicado por los mayores ingresos tributarios (69,2 por ciento).

Los gastos del gobierno regional de Puno cayeron 3,0 por ciento, donde las inversiones fueron inferiores en 19,3 por ciento. En cambio los gastos de los gobiernos locales de Puno y San Román subieron 17,0 por ciento. Las empresas públicas registraron un superavit de S/. 0,9 millones.

Los depósitos en el sistema financiero subieron 39,0 por ciento, en tanto que las colocaciones aumentaron 29,8 por ciento. El coeficiente de cartera pesada fue de 4,3 por ciento.

I. ACTIVIDAD PRODUCTIVA Y EMPLEO

1.1. Producción

La actividad productiva en la región mostró un crecimiento de 4,3 por ciento comparado con el mismo mes del año pasado, explicado principalmente por la mayor actividad en los sectores manufactura (63,5 por ciento),

construcción (56,4 por ciento), pesca (28,9 por ciento), agropecuario (4,0 por ciento) y energía y agua (2,5 por ciento); atenuado sólo por la disminución en el sector minería (2,5 por ciento).

CUADRO N° 1
VALOR BRUTO DE LA PRODUCCIÓN DE BIENES
(Variación real % 1/)

| SECTOR | ABRIL | | ENERO – ABRIL | |
|-----------------------|--------------|-------------|---------------|-------------|
| | 2008 | 2009 | 2008 | 2009 |
| Agropecuario | -5,1 | 4,0 | -3,3 | 8,3 |
| Agrícola | -5,8 | 4,0 | -6,2 | 9,5 |
| Pecuario | 5,5 | 3,5 | 8,4 | 4,2 |
| Pesca | 132,2 | 28,9 | 199,3 | 36,9 |
| Minería | 16,4 | -2,5 | 15,1 | -5,8 |
| Manufactura | | | | |
| Primaria | - | - | - | - |
| No primaria | 71,4 | 63,5 | 55,4 | 76,5 |
| Energía y Agua | 0,0 | 2,5 | -6,4 | 3,0 |
| Construcción | 95,1 | 56,4 | 26,6 | 45,3 |
| VBP de bienes | -2,2 | 4,3 | 2,7 | 7,3 |

1/ Respecto al mismo mes o período del año anterior

ELABORACIÓN: BCRP Suc. Puno, Dpto. de Estudios Económicos

Durante los cuatro primeros meses del año la producción acumuló una expansión de 7,3 por ciento, sustentado en el comportamiento positivo de los sectores manufactura (76,5 por ciento), construcción (45,3 por ciento),

pesca (36,9 por ciento), agropecuario (8,3 por ciento) y energía y agua (3,0 por ciento); atenuado sólo por la disminución en el sector minería (5,8 por ciento).

1.1.1. Producción agropecuaria

El sector agropecuario creció en abril 4,0 por ciento, respecto al año pasado, resultado de la mayor actividad agrícola (4,0 por ciento) y pecuaria (3,5 por ciento). Durante los cuatro primeros meses del año, la producción

agropecuaria aumentó en 8,3 por ciento respecto a similar periodo de 2008, explicado también por la mayor producción agrícola (9,5 por ciento) y pecuaria (4,2 por ciento).

CUADRO N° 2
VBP AGROPECUARIA
(Variación real % 1/)

| | ABRIL | | ENERO – ABRIL | |
|----------------------------|-------------|------------|---------------|------------|
| | 2008 | 2009 | 2008 | 2009 |
| Subsector agrícola | -5,8 | 4,0 | -6,2 | 9,5 |
| Subsector pecuario | 5,5 | 3,5 | 8,4 | 4,2 |
| Sector agropecuario | -5,1 | 4,0 | -3,3 | 8,3 |

1/Respecto al mismo mes o período del año anterior

FUENTE: Dirección Regional Agraria – Puno

ELABORACIÓN: BCRP Suc. Puno, Dpto de Estudios Económicos

La producción agrícola en abril fue de 1238175 TM, como resultado de los volúmenes de producción de avena forrajera (52,2 por ciento), papa (18,4 por ciento),

cebada forrajera (12,9 por ciento), alfalfa (7,7 por ciento) y otros pastos cultivados (3,1 por ciento); mientras que solamente el 5,7 por ciento correspondió a los 20 cultivos restantes

en menores proporciones. La producción aumentó tanto en el mes como en el acumulado del año en 12,2 y 20,3 por ciento, respectivamente; debido al incremento del

rendimiento por hectárea de 12 cultivos transitorios, resultado de mejores condiciones climáticas para esta actividad.

CUADRO N° 3
PRODUCCIÓN DE PRINCIPALES PRODUCTOS AGRÍCOLAS 1/
(TM.)

| CULTIVOS | ABRIL | | | ENERO – ABRIL | | |
|--------------------|------------------|------------------|-------------|------------------|------------------|-------------|
| | 2008 | 2009 | Var % | 2008 | 2009 | Var % |
| Alfalfa | 95 033 | 95 573 | 0,6 | 141 953 | 203 720 | 43,5 |
| Arroz | 460 | 25 | -94,6 | 536 | 96 | -82,1 |
| Arveja | 355 | 240 | -32,4 | 365 | 486 | 33,2 |
| Avena forrajera | 492 737 | 646 097 | 31,1 | 536 946 | 744 820 | 38,7 |
| Avena de grano | 2 752 | 1 459 | -47,0 | 2 752 | 1 459 | -47,0 |
| Café | 1 708 | 1 951 | 14,2 | 1 984 | 2 294 | 15,6 |
| Cañihua | 3 450 | 3 102 | -10,1 | 3 960 | 3 577 | -9,7 |
| Cebada forrajera | 145 623 | 159 700 | 9,7 | 150 200 | 161 160 | 7,3 |
| Cebada grano | 11 593 | 9 144 | -21,1 | 11 743 | 9 276 | -21,0 |
| Cebolla | 3 024 | 2 139 | -29,3 | 4 736 | 4 137 | -12,6 |
| Habas | 33 | 39 | 18,2 | 33 | 39 | 18,2 |
| Centeno grano | 7 591 | 5 797 | -23,6 | 10 611 | 9 850 | -7,2 |
| Maíz amarillo | 2 820 | 1 881 | -33,3 | 3 502 | 2 556 | -27,0 |
| Maíz amiláceo | 2 635 | 1 587 | -39,8 | 3 290 | 2 216 | -32,6 |
| Mashua | 2 246 | 1 968 | -12,4 | 2 283 | 1 982 | -13,2 |
| Naranja | 2 362 | 2 289 | -3,1 | 2 776 | 2 730 | -1,7 |
| Oca | 14 874 | 12 732 | -14,4 | 15 702 | 13 195 | -16,0 |
| Olluco | 5 501 | 4 350 | -20,9 | 5 955 | 4 664 | -21,7 |
| Otros Pastos Cult. | 41 439 | 38 124 | -8,0 | 57 006 | 70 665 | 24,0 |
| Papa | 245 418 | 227 577 | -7,3 | 304 974 | 282 556 | -7,4 |
| Plátano | 753 | 835 | 10,9 | 3 020 | 3 764 | 24,6 |
| Quinoa | 19 644 | 20 662 | 5,2 | 20 547 | 21 976 | 7,0 |
| Trigo | 673 | 477 | -29,1 | 673 | 477 | -29,1 |
| yuca | 1 006 | 427 | -57,6 | 1 611 | 427 | -73,5 |
| Otros | 0 | 0 | 0 | 0 | 0 | 0 |
| TOTAL | 1 103 730 | 1 238 175 | 12,2 | 1 287 158 | 1 548 122 | 20,3 |

1/Cifras Preliminares

FUENTE: Dirección Regional Agraria - Puno

ELABORACIÓN: BCRP Suc. Puno, Dpto. de Estudios Económicos

GRAFICO N° 1
PARTICIPACIÓN EN EL VBP AGRICOLA
(ENE-ABR 2009)

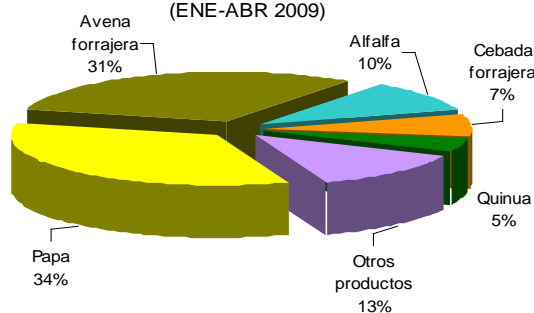

FUENTE: Dirección Regional Agraria - Puno

ELABORACIÓN: BCRP Suc. Puno, Dpto. de Estudios Económicos

**CUADRO N° 4
PUNO: PRECIOS EN CHACRA DE PRINCIPALES
CULTIVOS
(Nuevos soles por Kg.)**

| CULTIVOS | ABRIL | | Var % |
|-------------------------|-------|------|--------|
| | 2008 | 2009 | |
| Alfalfa | 0,28 | 0,30 | 7,1 |
| Arroz | 1,30 | 1,38 | 6,2 |
| Arveja | 0,56 | 1,05 | 87,5 |
| Avena forrajera | 0,26 | 0,28 | 7,7 |
| Avena de grano | 0,00 | 0,92 | - |
| Café | 5,83 | 8,43 | 44,6 |
| Cañihua | 1,27 | 1,44 | 13,4 |
| Cebada forrajera | 0,25 | 0,26 | 4,0 |
| Cebada grano | 0,68 | 0,92 | 35,3 |
| Cebolla | 0,54 | 0,60 | 11,1 |
| Centeno Grano | 0,00 | 0,65 | - |
| Habas | 1,54 | 1,54 | 0,0 |
| Maíz amarillo duro | 0,99 | 1,09 | 10,1 |
| Maíz amiláceo | 1,28 | 1,33 | 3,9 |
| Mashua | 0,65 | 0,75 | 15,4 |
| Naranja | 0,32 | 0,43 | 34,4 |
| Oca | 0,66 | 0,81 | 22,7 |
| Olluco | 0,65 | 1,04 | 60,0 |
| Otros pastos cultivados | 0,27 | 0,29 | 7,4 |
| Papa | 0,61 | 0,84 | 37,7 |
| Plátano | 0,43 | 0,55 | 27,9 |
| Quinua | 1,39 | 3,22 | 131,7 |
| Tarhui | 0,54 | 0,00 | -100,0 |
| Trigo | 0,00 | 0,87 | - |
| Yuca | 0,83 | 1,00 | 20,5 |

FUENTE: Dirección Regional Agraria – Puno

ELABORACIÓN: BCRP Suc. Puno, Dpto de Estudios Económicos

Por otro lado, se sembraron 150 hectáreas de alfalfa, sumando a la siembra total de la campaña agrícola 218 971 hectáreas superior en 3,3 por ciento, debido a la mayor siembra de avena forrajera, alfalfa, cebada forrajera, y

quinua. En cuanto a los precios en chacra, en el mes aumentaron significativamente: entre 131,7 por ciento en el caso de la quinua y 3,9 por ciento, maíz amiláceo.

**CUADRO N° 5
SUPERFICIE SEMBRADA 1/
(HAS)**

| CULTIVOS | ABRIL | | ENERO – ABRIL | | VARIACIÓN % | |
|--------------|----------|------------|----------------|----------------|-------------|------------|
| | 2008 | 2009 | 2008 | 2009 | MES | CAMPAÑA |
| Alfalfa | 0 | 150 | 4 310 | 5 964 | - | 38,4 |
| Otros | 0 | 0 | 207 628 | 213 007 | - | 2,6 |
| TOTAL | 0 | 150 | 211 938 | 218 971 | - | 3,3 |

1/Cifras preliminares

FUENTE: Dirección Regional Agraria - Puno

ELABORACIÓN: BCRP – Suc. Puno - Dpto. de Estudios Económicos

El crecimiento de la actividad pecuaria (3,5 por ciento) se debió al incremento en la producción de leche (19,2 por ciento) y carne de vacuno (2,5 por ciento), debido al mayor número de vacas llevadas al ordeño (19,0 por ciento) y ganado vacuno destinado a la saca, (0,8 por ciento). Asimismo, durante los

primeros cuatro meses del año en curso, esta actividad fue superior en 4,2 por ciento respecto al año pasado, explicado también por el aumento en la producción de leche (20,0 por ciento), fibra de llama (10,5 por ciento), carne de porcino (6,7 por ciento) y fibra de alpaca (5,5 por ciento), entre otros.

**CUADRO N° 6
PRODUCCIÓN PECUARIA
(T.M.)**

| ESPECIES | ABRIL | | | ENERO – ABRIL | | |
|------------------|---------------|---------------|------------|---------------|---------------|------------|
| | 2008 | 2009 | Var % | 2008 | 2009 | Var % |
| Carne de vacuno | 2 104 | 2 156 | 2,5 | 5 706 | 5 777 | 1,2 |
| Carne de ovino | 1 141 | 1 081 | -5,3 | 3 131 | 3 004 | -4,1 |
| Carne de alpaca | 595 | 595 | 0,0 | 1 528 | 1 517 | -0,7 |
| Carne de llama | 163 | 162 | -0,6 | 447 | 458 | 2,5 |
| Carne de porcino | 230 | 225 | -2,2 | 673 | 718 | 6,7 |
| Carne de ave | 248 | 223 | -10,1 | 876 | 857 | -2,2 |
| Leche | 8 230 | 9 813 | 19,2 | 31 029 | 37 225 | 20,0 |
| Lana de ovino | 0 | 0 | 0 | 3 905 | 3 917 | 0,3 |
| Fibra de alpaca | 0 | 0 | 0 | 874 | 922 | 5,5 |
| Fibra de llama | 0 | 0 | 0 | 95 | 105 | 10,5 |
| Otros | 1 328 | 1 345 | 1,3 | 3 778 | 3 561 | -5,7 |
| TOTAL | 14 039 | 15 600 | 3,5 | 52 042 | 58 061 | 4,2 |

FUENTE: Dirección Regional Agraria – Puno
ELABORACIÓN: BCRP Suc. Puno, Dpto. de Estudios Económicos

**GRAFICO N° 2
PARTICIPACIÓN EN EL VBP PECUARIO
(ENE-ABR 2009)**

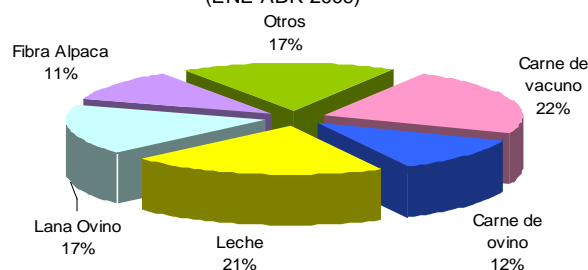

FUENTE: Dirección Regional Agraria - Puno
ELABORACIÓN: BCRP Suc Puno, Dpto. de Estudios

En cuanto a las condiciones climáticas, las temperaturas mínimas extremas mostraron valores positivos en el 75 por ciento de las estaciones meteorológicas de la región y el 25 por ciento restantes temperaturas mínimas negativas, porque se encuentran en zonas localizadas por encima de los 4 000 m.s.n.m. las temperaturas máximas extremas (aparte de las ubicadas en la zona ceja de selva) se presentaron en las localidades de Ichuña (23,7° C), Pizacoma (21,2° C), Mazocruz (20,2° C), Putina (19,8° C), entre otros; mientras que las temperaturas mínimas en el altiplano se presentaron en las localidades: Mazocruz (-11,8° C), Taraco (-11,4° C), Cojata y Capazo (-11,0° C), Pampa Huta

(-7,2° C), Chuquibambilla (-9,0° C), entre otros.

De las 44 estaciones meteorológicas existentes en la región, 29 presentaron menores precipitaciones pluviales respecto a lo normal, lo cual indica en promedio un déficit aproximado de 12,8 por ciento; este hecho se hizo evidente en la disminución del aporte hídrico de los principales ríos tributarios del lago Titicaca (Huancané, Coata, Ilave, Zapatilla, etc.), por lo cual también el nivel del lago a fin de mes llegó a 3 809,295 m,s.n.m. inferior en 7 cm. respecto al mes anterior.

1.1.2. Producción pesquera

La actividad pesquera (extracción y producción) creció en 28,9 por ciento respecto al año pasado, explicado principalmente por la mayor producción de trucha criada en jaulas flotantes (36,0 por ciento), debido al aumento constante de la demanda local, nacional y sobre todo en el extranjero. También aumentó la extracción de mauri (183,0 por ciento) y carachi (53,7 por ciento), atenuados ligeramente por las menores extracciones del resto de especies

(ispi, suche, pejerrey y trucha natural).

En los cuatro primeros meses esta actividad creció en 36,9 por ciento, resultado al aumento importante de 108,2 por ciento (3415 TM más que el año anterior) en la producción de mauri, 47,4 por ciento (987 847 TM más que el año anterior) en la producción de trucha criada en jaulas flotantes y el 39,2 por ciento (102 909 TM más que el año anterior) en la producción de Carachi.

**CUADRO N° 7
PRODUCCIÓN PESQUERA CONTINENTAL
(Kg)**

| ESPECIES | ABRIL | | | ENERO – ABRIL | | |
|------------------|----------------|----------------|-------------|------------------|------------------|-------------|
| | 2008 | 2009 | Var % 1/ | 2008 | 2009 | Var % 1/ |
| - Boga | 0 | 0 | - | 0 | 0 | - |
| - Carachi | 57 956 | 89 068 | 53,7 | 262 587 | 365 496 | 39,2 |
| - Ispi | 105 057 | 16 270 | -84,5 | 646 216 | 53 187 | -91,8 |
| - Suche | 420 | 104 | -75,2 | 1 540 | 449 | -70,8 |
| -- Mauri | 710 | 2 009 | 183,0 | 3 155 | 6 570 | 108,2 |
| Pejerrey | 47 041 | 38 126 | -19,0 | 203 797 | 148 345 | -27,2 |
| - Trucha Natural | 10 390 | 3 968 | -61,8 | 32 955 | 12 991 | -60,6 |
| - Trucha Crianza | 448 800 | 610 370 | 36,0 | 2 084 178 | 3 072 025 | 47,4 |
| TOTAL | 670 374 | 759 915 | 28,9 | 3 234 428 | 3 659 063 | 36,9 |

1/ Variación en términos reales

FUENTE: Ministerio de la Producción - Dirección Regional de Pesquería Puno,

ELABORACION: BCRP Suc. Puno, Dpto. de Estudios Económicos

1.1.3. Producción minera

La actividad minera en el mes y en los primeros cuatro meses del año se contrajeron en 2,5 y 5,8 por ciento, respectivamente comparado con similares períodos del año pasado; explicado, en el mes por la caída en la producción de oro (17,9 por ciento) y zinc

(10,0 por ciento); mientras que, en el acumulado de enero a abril disminuyó la producción de zinc (21,6 por ciento), oro (9,9 por ciento), plata (5,0 por ciento) y estaño (4,9 por ciento), atenuado en parte por el aumento en la producción de plomo (24,8 por ciento).

**CUADRO N° 8
PRODUCCIÓN MINERA METÁLICA**

| | ABRIL | | | ENERO – ABRIL | | |
|-----------------|---------|---------|-------------|---------------|-----------|-------------|
| | 2008 | 2009 | Var % | 2008 | 2009 | Var % |
| Estaño (TMF) | 3 164 | 3 201 | 1,2 | 12 840 | 12 216 | -4,9 |
| Plomo (TMF) | 138 | 170 | 23,4 | 748 | 934 | 24,8 |
| Oro (gr-f) | 318 889 | 261 925 | -17,9 | 1 151 875 | 1 037 779 | -9,9 |
| Plata (kg-f) | 3 759 | 3 990 | 6,1 | 16 669 | 15 839 | -5,0 |
| Zinc (TMF) | 188 | 169 | -10,0 | 1 024 | 803 | -21,6 |
| TOTAL 1/ | | | -2,5 | | | -5,8 |

1/ Variación en términos reales

FUENTE: DGM/DPM/Estadística Minera

ELABORACION: BCRP Suc. Puno, Dpto de Estudios Económicos

**GRÁFICO N° 3
PARTICIPACIÓN EN EL VBP MINERO
(ENE-ABR 2009)**

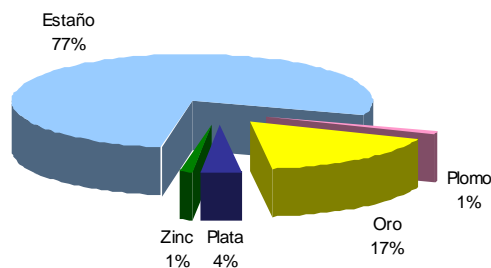

FUENTE: DGM/DPM/Estadística Minera

ELABORACION: BCRP Suc. Puno, Dpto de Estudios Económicos

**GRÁFICO N°4
PRODUCCIÓN DE ESTAÑO Y COTIZACIÓN
INTERNACIONAL**

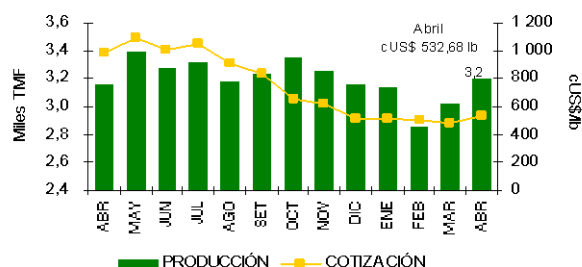

FUENTE: DGM/DPM/Estadística Minera y nota semanal

ELABORACION: BCRP Suc. Puno, Dpto de Estudios Económicos

1.1.4. Producción manufacturera

El sector manufactura se expandió 63,5 por ciento respecto a abril del año anterior; debido a la mayor producción de prendas de vestir (160,8 por ciento), minerales no metálicos (66,0 por ciento) y productos alimenticios y bebidas (11,2 por ciento); resultado del importante aumento de la demanda de productos textiles en el exterior y el incremento continuo de la construcción de

viviendas en el sector privado (familias y empresas). Estos comportamientos positivos fueron contrarrestados por la menor producción de muebles y otros NCP (29,6 por ciento), debido al constante aumento de la competencia de productos similares de otros mercados y otros de menor calidad con bajo precio.

CUADRO N° 9
PRODUCCIÓN MANUFACTURERA NO PRIMARIA
(Variación real %)

| MANUFACTURA | ABRIL | | ENERO – ABRIL | |
|--------------------------------|-------------|-------------|---------------|-------------|
| | 2008 | 2009 | 2008 | 2009 |
| - Pdtos alimenticios y bebidas | 2,2 | 11,2 | -6,1 | 9,6 |
| . Bebida Gaseosas | -2,8 | 12,9 | -12,3 | 11,9 |
| . Pdtos de Panadería | 26,7 | 4,7 | 30,8 | 0,5 |
| - Pdtos minerales no metálicos | 77,7 | 66,0 | 60,1 | 80,9 |
| . Ladrillos | 37,7 | -40,7 | 36,3 | -25,1 |
| . Cemento | 31,9 | 218,2 | 12,4 | 201,4 |
| . Cal | 132,3 | -29,6 | 155,4 | -19,2 |
| - Prendas de Vestir | 20,5 | 160,8 | 116,7 | -10,5 |
| - Muebles y Otros NCP | -21,7 | -29,6 | 22,5 | -43,6 |
| . Muebles | -21,7 | -29,6 | 22,5 | -43,6 |
| . Joyas y art. Conexos | - | - | - | - |
| TOTAL | 71,4 | 63,5 | 55,4 | 76,5 |

FUENTE: Empresas industriales respectivas

ELABORACIÓN: BCRP Suc. Puno, Dpto. de Estudios Económicos

Durante los cuatro meses del año en curso este sector creció en 76,5 por ciento, debido al mayor dinamismo mostrado por las empresas

productoras de minerales no metálicos (80,9 por ciento), motivada por el aumento constante de la demanda regional.

1.1.5. Energía y Agua

La producción de energía eléctrica hidráulica y térmica sumó en abril 79 435 mwh, que comparados con las 79 485 mwh, producidas el año pasado, disminuyó en 0,1 por ciento, determinado por la central Hidroeléctrica San Gabán cuya actividad disminuyó en 0,3 por ciento y la central hidroeléctrica Sandia en 5,2 por ciento; atenuada ligeramente por la mayor producción de energía en las centrales

térmicas Taparachi y Bellavista (826,4 y 4206,8 por ciento respectivamente). Durante los primeros cuatro meses, esta actividad creció ligeramente (0,2 por ciento), resultado del mínimo aumento en la generación de energía en la central hidroeléctrica San Gabán II (0,2 por ciento) y las centrales térmicas Taparachi y Bellavista (1255,3 y 1286,2 por ciento).

**CUADRO N° 10
PRODUCCIÓN DE ENERGÍA ELÉCTRICA
(mwh)**

| PRODUCCIÓN | ABRIL | | | ENERO – ABRIL | | |
|----------------------|---------------|---------------|-------------|----------------|----------------|------------|
| | 2008 | 2009 | Var % | 2008 | 2009 | Var % |
| 1. Emp. Electro Puno | 1 414 | 1 340 | -5,2 | 5 263 | 4 456 | -15,3 |
| - C.H. Sandía | 1 414 | 1 340 | -5,2 | 5 263 | 4 456 | -15,3 |
| 2. Emp. San Gabán | 78 071 | 78 094 | 0,0 | 313 553 | 315 155 | 0,5 |
| - C.H. San Gabán II | 78 044 | 77 812 | -0,3 | 313 478 | 314 221 | 0,2 |
| - C.T. Taparachi | 26 | 244 | 826,4 | 67 | 802 | 1087,7 |
| - C.T. Bellavista | 1 | 38 | 4206,8 | 8 | 132 | 1620,4 |
| TOTAL | 79 485 | 79 435 | -0,1 | 318 816 | 319 611 | 0,2 |
| Hidráulica | 79 458 | 79 152 | -0,4 | 318 741 | 318 677 | 0,0 |
| Térmica | 27 | 282 | 935,5 | 75 | 934 | 1142,2 |

FUENTE: OSINERG
ELABORACIÓN: BCRP Suc. Puno – Dpto. de Estudios Económicos

Las empresas de saneamiento de Puno y Juliaca, en el mes de abril registraron una facturación total de consumo de agua potable de 992 638 m³, observándose un crecimiento del 2,5 por ciento en comparación con abril 2008, contribuyendo a este resultado el aumento del consumo doméstico (3,9 por ciento), atenuado por la disminución del

consumo industrial (27,5 por ciento), estatal (9,3 por ciento) y comercial (0,1 por ciento). Asimismo, en los cuatro primeros meses, el consumo de agua potable aumentó en 3,0 por ciento, resultado del incremento de los consumos doméstico y comercial, y atenuado por la disminución en los consumos industrial y estatal.

**GRAFICO N° 5
PRODUCCIÓN DE ENERGÍA ELÉCTRICA
ABRIL 2009**

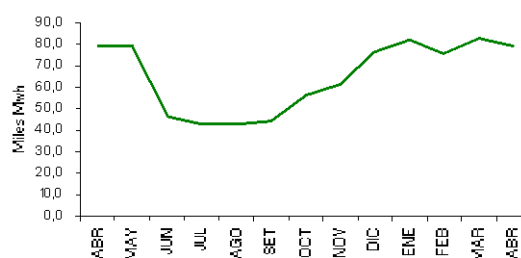

FUENTE: DGM/DPM/Estadística Minera y nota semanal
ELABORACIÓN: BCRP Suc. Puno, Dpto. de Estudios Económicos

**CUADRO N° 11
CONSUMO DE AGUA
(m³)**

| | ABRIL | | | ENERO – ABRIL | | |
|------------------------|----------------|----------------|------------|------------------|------------------|------------|
| | 2008 | 2009 | Var % | 2008 | 2009 | Var % |
| Consumo Domestico | 773 864 | 804 059 | 3,9 | 3 074 591 | 3 190 201 | 3,8 |
| Consumo Comercial | 143 401 | 143 232 | -0,1 | 565 959 | 571 540 | 1,0 |
| Consumo Industrial | 5 476 | 3 968 | -27,5 | 21 843 | 19 315 | -11,6 |
| Consumo Estatal | 45 597 | 41 379 | -9,3 | 170 302 | 167 703 | -1,5 |
| TOTAL FACTURADO | 968 338 | 992 638 | 2,5 | 3 832 695 | 3 948 759 | 3,0 |

FUENTE: Empresas de Saneamiento de la Región Puno
ELABORACIÓN: BCRP Suc. Puno, Dpto. de Estudios Económicos

1.1.6. Construcción

En abril, el sector construcción registró el despacho de 12 357 TM. de cemento, que comparado con el mismo mes del 2008 aumentó 56,4 por ciento. Asimismo, la venta de cemento aumentó en 104,7 por ciento debido al continuo crecimiento de la

construcción privada. De igual manera en los cuatro primeros meses del año en curso, tanto el despacho de cemento como las ventas fueron mayores en 45,3 y 45,9 por ciento, respectivamente.

**CUADRO N° 12
INDICADORES DEL SECTOR CONSTRUCCIÓN
(T.M.)**

| CONSTRUCCIÓN | ABRIL | | | ENERO – ABRIL | | |
|---------------------|-------|--------|-------|---------------|--------|-------|
| | 2008 | 2009 | Var % | 2008 | 2009 | Var % |
| Despacho de cemento | 7 903 | 12 357 | 56,4 | 29 589 | 42 985 | 45,3 |
| Venta de cemento | 5 881 | 12 039 | 104,7 | 30 157 | 43 992 | 45,9 |

FUENTE: Empresa Cemento Sur S.A. – Caracoto
ELABORACIÓN: BCRP Suc. Puno, Dpto. de Estudios Económicos

1.1.7. Turismo

La actividad turística en abril aumentó 0,5 por ciento comparado con abril de 2008, explicado por el mayor arribo de turistas extranjeros (3,0 por ciento) y contrarrestado por la disminución en el arribo de turistas nacionales (2,0 por ciento). La desaceleración en el crecimiento de este sector es atribuida en parte a la crisis económica internacional.

En los cuatro primeros meses del año en curso, el turismo nacional disminuyó en 0,5 por ciento, y por el contrario el turismo extranjero aumentó en 1,2 por ciento, significando un crecimiento del sector en 0,2 por ciento.

CUADRO N° 13
ARRIBO DE TURISTAS
(Número de personas)

| TURISTAS | ABRIL | | | ENERO – ABRIL | | |
|------------------------|---------------|---------------|------------|----------------|----------------|------------|
| | 2008 | 2009 | Var % | 2008 | 2009 | Var % |
| - Turistas Nacionales | 15 185 | 14 884 | -2,0 | 63 004 | 62 703 | -0,5 |
| - Turistas Extranjeros | 14 926 | 15 368 | 3,0 | 49 163 | 49 742 | 1,2 |
| . Norte América | 2 087 | 2 767 | 32,6 | 7 071 | 8 003 | 13,2 |
| . Centro América | 73 | 177 | 142,5 | 436 | 372 | -14,7 |
| . Sud América | 1 362 | 1 369 | 0,5 | 6 125 | 7 154 | 16,8 |
| . Europa | 8 545 | 8 440 | -1,2 | 24 192 | 24 154 | -0,2 |
| . Asia | 1 586 | 1 361 | -14,2 | 7 473 | 5 986 | -19,9 |
| . Africa | 27 | 33 | 22,2 | 73 | 1 031 | 1312,3 |
| . Otros | 1 246 | 1 221 | -2,0 | 3 793 | 3 042 | -19,8 |
| TOTAL | 30 111 | 30 252 | 0,5 | 112 167 | 112 445 | 0,2 |

FUENTE: Ministerio de Comercio Exterior y Turismo - DIRCETUR Puno y Juliaca
ELABORACIÓN: BCRP Suc.. Puno, Dpto. de Estudios Económicos

De 15 368 turistas extranjeros registrados en abril, el mayor flujo procedió de Europa (54,9 por ciento), Norte América (18,0 por ciento), Sud América (8,9 por ciento), Asia (8,9 por ciento), Centro América (1,2 por ciento) y África (0,2 por ciento). En cuanto a los visitantes nacionales, el 68,1 por ciento procedió del sur del país, seguido de Lima (19,2 por ciento) y Cusco (10,1 por ciento).

Por otro lado, la oficina de Migraciones y Naturalización de Puno durante abril registró la salida de 11 064 turistas extranjeros hacia el

vecino país de Bolivia, de los cuales el 50,6 por ciento salió por el puesto de control Desaguadero, el 48,9 por ciento por Kasani (ruta Copacabana), el 0,2 por ciento por el puesto de control de Puno y el 0,3 por ciento por el puesto control de Juli. Comparado con abril de 2008 las salidas e ingresos de extranjeros se incrementaron en 1,6 por ciento en ambos casos. Entre enero y abril la salida de extranjeros sumó 53 172 y los ingresos 57 182; los cuales aumentaron en 6,6 y 4,8 por ciento, respectivamente.

1.1.8. Encuestas de ventas

a. Comerciales

De las 49 empresas encuestadas, la mayor parte de ellas (51,0 por ciento) registraron ventas estables comparadas al año anterior, esencialmente en la venta de calzado, confecciones y telas, librerías, maquinarias y equipos PAD, productos farmacéuticos y artículos de construcción y ferreterías, El 24,5 por ciento de entrevistados informó ventas inferiores respecto al año pasado,

observándose principalmente este comportamiento en la venta de muebles, artefactos electrodomésticos, productos de primera necesidad, y productos agro veterinarios, debido a que los consumidores aumentaron sus gastos destinados a productos de primera necesidad y papelería en general por inicio de labores escolares. Y el 24,5 por ciento restante, registraron ventas positivas

comparadas con el año pasado, esencialmente en la venta de automotores accesorios y

repuestos y combustibles y lubricantes, debido al aumento de parque automotor.

CUADRO N° 14
ENCUESTAS DE VENTAS A EMPRESAS COMERCIALES: ABRIL 2009
(En %)

| EMPRESAS COMERCIALES | VENTAS | | | | | | EXPECTATIVAS DE VENTAS MAYO 2009 | | | TASA DE RPTA. |
|---------------------------------|-------------------|-------------|-------------|-------------------|-------------|-------------|----------------------------------|-------------|-------------|---------------|
| | ABR. 09 / ABR. 08 | | | ABR. 09 / MAR. 09 | | | + | - | = | |
| | + | - | = | + | = | - | | | | |
| VENTAS MINORISTAS | | | | | | | | | | |
| Artefactos Electrodomésticos | 50,0 | 50,0 | 0,0 | 25,0 | 50,0 | 25,0 | 75,0 | 25,0 | 0,0 | 100,0 |
| Art. Construcción. y ferretería | 25,0 | 25,0 | 50,0 | 25,0 | 25,0 | 50,0 | 25,0 | 25,0 | 50,0 | 100,0 |
| Autom. Accesorios y repuestos | 100,0 | 0,0 | 0,0 | 100,0 | 0,0 | 0,0 | 100,0 | 0,0 | 0,0 | 100,0 |
| Calzado | 0,0 | 0,0 | 100,0 | 0,0 | 100,0 | 0,0 | 0,0 | 0,0 | 100,0 | 100,0 |
| Combustible y lubricantes | 100,0 | 0,0 | 0,0 | 0,0 | 0,0 | 100,0 | 0,0 | 0,0 | 100,0 | 100,0 |
| Confecciones y telas | 0,0 | 0,0 | 100,0 | 50,0 | 25,0 | 25,0 | 50,0 | 25,0 | 25,0 | 100,0 |
| Librerías | 0,0 | 40,0 | 60,0 | 0,0 | 20,0 | 80,0 | 40,0 | 20,0 | 40,0 | 100,0 |
| Maquinaria y equipo PAD | 20,0 | 20,0 | 60,0 | 40,0 | 0,0 | 60,0 | 20,0 | 0,0 | 80,0 | 100,0 |
| Muebles | 0,0 | 100,0 | 0,0 | 0,0 | 100,0 | 0,0 | 0,0 | 100,0 | 0,0 | 100,0 |
| Productos Farmacéuticos | 40,0 | 0,0 | 60,0 | 20,0 | 0,0 | 80,0 | 20,0 | 0,0 | 80,0 | 100,0 |
| Productos 1ra necesidad | 20,0 | 40,0 | 40,0 | 40,0 | 20,0 | 40,0 | 40,0 | 0,0 | 60,0 | 100,0 |
| Productos agro veterinarios | 0,0 | 50,0 | 50,0 | 0,0 | 100,0 | 0,0 | 50,0 | 50,0 | 0,0 | 100,0 |
| Otros | 33,3 | 0,0 | 66,7 | 50,0 | 0,0 | 50,0 | 16,7 | 16,7 | 66,7 | 100,0 |
| VENTAS MAYORISTAS | | | | | | | | | | |
| Bebidas y alimentos | 0,0 | 50,0 | 50,0 | 50,0 | 25,0 | 25,0 | 25,0 | 25,0 | 50,0 | 100,0 |
| TOTAL | 24,5 | 24,5 | 51,0 | 30,6 | 22,4 | 46,9 | 32,7 | 16,3 | 51,0 | 100,0 |

FUENTE: Empresas Comerciales
ELABORACIÓN: BCR Suc. Puno, Dpto. de Estudios Económicos

b. Servicios

De 50 entrevistados, el 66,0 por ciento manifestó que sus servicios permanecieron estables respecto al año anterior, tal es el caso de restaurantes, empresas de transporte, hoteles y hostales y cabinas de internet. El 22,0 por ciento informó que sus servicios aumentaron, tal es el caso de mantenimiento

de automotores, laboratorios fotográficos y filmaciones, debido a la buena publicidad que presentan dichas empresas. El 12,0 por ciento presentaron movimientos inferiores, principalmente en agencias de viajes, debido a que se tiene menos demanda por el servicio.

CUADRO N° 15
ENCUESTAS DE VENTAS A EMPRESAS DE SERVICIOS: ABRIL 2009
(En %)

| EMPRESAS DE SERVICIO | VENTAS | | | | | | EXPECTATIVAS DE VENTAS MAYO 2009 | | | TASA DE RPTA. |
|------------------------------|----------------|-------------|-------------|------------------|------------|-------------|----------------------------------|------------|-------------|---------------|
| | ABR.09/ ABR.08 | | | ABR. 09/ MAR. 09 | | | + | - | = | |
| | + | - | = | + | - | = | | | | |
| 1. Hoteles y hostales | 20,8 | 4,2 | 75,0 | 50,0 | 12,5 | 37,5 | 50,0 | 8,3 | 41,7 | 100,0 |
| 2. Restaurantes | 20,0 | 0,0 | 80,0 | 60,0 | 0,0 | 40,0 | 80,0 | 0,0 | 20,0 | 100,0 |
| 3. Empresas de Transporte | 20,0 | 0,0 | 80,0 | 40,0 | 0,0 | 60,0 | 40,0 | 0,0 | 60,0 | 100,0 |
| 4. Agencia de viajes | 0,0 | 66,7 | 33,3 | 33,3 | 0,0 | 66,7 | 66,7 | 0,0 | 33,3 | 100,0 |
| 5. Manten. Automotores | 100,0 | 0,0 | 0,0 | 100,0 | 0,0 | 0,0 | 100,0 | 0,0 | 0,0 | 100,0 |
| 6. Lab. Fotog. y filiaciones | 33,3 | 33,3 | 33,3 | 66,7 | 0,0 | 33,3 | 66,7 | 0,0 | 33,3 | 100,0 |
| 7. Cabinas de Internet | 22,2 | 22,2 | 55,6 | 66,7 | 0,0 | 33,3 | 55,6 | 22,2 | 22,2 | 100,0 |
| TOTAL | 22,0 | 12,0 | 66,0 | 54,0 | 6,0 | 40,0 | 56,0 | 8,0 | 36,0 | 100,0 |

FUENTE: Empresas de Servicios
ELABORACIÓN: BCR Suc. Puno, Dpto. de Estudios Económicos

1.1.9. Expectativas empresariales

La mayor parte de los 99 empresarios entrevistados, esperan que la situación de nuestra economía se mantenga estable dentro de 1, 3 y 12 meses (57,6; 58,6 y 56,6 por

ciento, respectivamente); pero también una parte importante muestran expectativas optimistas en estos mismos períodos (24,2; 25,3 y 27,3 por ciento respectivamente).

Asimismo, respecto a la situación económica de sus empresas, las expectativas de la mayoría de entrevistados se muestran estables dentro de 1, 3 y 12 meses (62,6; 54,5 y 57,6 por ciento respectivamente). Pero también una gran parte de entrevistados esperan que

mejore la situación de sus empresas (31,3; 42,4 y 39,4 por ciento en los períodos indicados, respectivamente), porque están considerando diferentes políticas de marketing para lograr este objetivo, aprovechando la proximidad del día de la madre

CUADRO N° 16
EXPECTATIVA EMPRESARIAL
(En %)

| RUBRO | SITUACIÓN ECONÓMICA DEL PAÍS | | | SITUACIÓN ECONÓMICA EMPRESA | | |
|------------------|------------------------------|--------------|--------------|-----------------------------|--------------|--------------|
| | 1 mes | 3 meses | 12 meses | 1 mes | 3 meses | 12 meses |
| Servicios | 100,0 | 100,0 | 100,0 | 100,0 | 100,0 | 100,0 |
| Mejor | 36,0 | 30,0 | 22,0 | 32,0 | 40,0 | 34,0 |
| Igual | 56,0 | 68,0 | 72,0 | 62,0 | 56,0 | 64,0 |
| Peor | 8,0 | 2,0 | 6,0 | 6,0 | 4,0 | 2,0 |
| Comercio | 100,0 | 100,0 | 100,0 | 100,0 | 100,0 | 100,0 |
| Mejor | 12,2 | 20,4 | 32,7 | 30,6 | 44,9 | 44,9 |
| Igual | 59,2 | 49,0 | 40,8 | 63,3 | 53,1 | 51,0 |
| Peor | 28,6 | 30,6 | 26,5 | 6,1 | 2,0 | 4,1 |
| Total | 100,0 | 100,0 | 100,0 | 100,0 | 100,0 | 100,0 |
| Mejor | 24,2 | 25,3 | 27,3 | 31,3 | 42,4 | 39,4 |
| Igual | 57,6 | 58,6 | 56,6 | 62,6 | 54,5 | 57,6 |
| Peor | 18,2 | 16,2 | 16,2 | 6,1 | 3,0 | 3,0 |

FUENTE: Empresas de Servicios
ELABORACION: BCR Suc. Puno, Dpto. de Estudios Económicos

GRAFICO N° 6
EVOLUCIÓN DE LA RESPUESTA FAVORABLE PARA LOS PRÓXIMOS MESES
(En %)

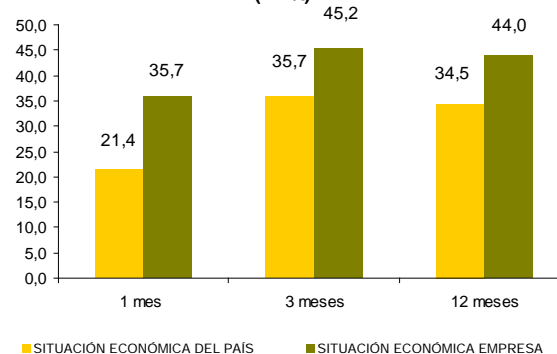

FUENTE: Empresas de servicios y comerciales
ELABORACIÓN: BCRP - SR Puno - Dpto Estudios Económicos

1.2. Aspectos laborales

1.2.1. Empleo

El empleo en las ciudades de Puno y Juliaca creció en 25,7 por ciento respecto al mes pasado, sustentado principalmente por las variaciones positivas en los sectores servicios (39,5 por ciento) e industria (0,9 por ciento); contrarrestado por el resultado negativo en los sectores primario (3,2 por ciento) y transporte y comunicaciones (0,8 por ciento). El aumento significativo en el sector servicios, se sustentó en el rubro hoteles y enseñanza, debido a la mayor contratación de trabajadores en centros de educación superior por el incremento de sus servicios e inicio del semestre académico 2009 – I, y en el caso de hoteles aumentaron el número de trabajadores por pequeños incrementos de servicios dentro de la cadena hotelera. El ligero aumento del empleo en el sector industria se debió al incremento de personal en una empresa ladrillera. Por otro lado, la disminución del sector primario, se observó en la pesca, disminuyendo personal en una empresa

productora de trucha en especial por el término de sus contratos, por no alcanzar las exigencias de la empresa y por renuncia voluntaria. Y por último la disminución en el sector transportes y comunicaciones se explica principalmente por la reducción de trabajadores en algunas agencias de viajes por disminución de los servicios por la crisis financiera en el mundo.

Comparando con abril del año pasado, el empleo registró un crecimiento de 25,0 por ciento, debido a la contratación de personal en todos los sectores: Servicios (32,8 por ciento), Comercio (12,1 por ciento), Primario (10,0 por ciento), Transportes y comunicaciones (1,7 por ciento) e industria (1,6), debido a las políticas agresivas de ventas que están adoptando muchas empresas privadas, mediante el incremento del número de promotores de ventas especialmente comerciales y financieros.

GRÁFICO N° 7
PUNO Y JULIACA: EMPLEO URBANO EN EMPRESAS DE 10 A MÁS TRABAJADORES
 (Variación % Anualizada)

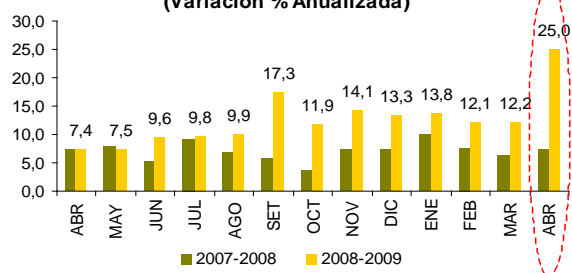

FUENTE: Pag web Ministerio de Trabajo y Promoción del Empleo
 ELABORACIÓN: BCRP Suc. Puno, Dpto de Estudios Económicos

GRÁFICO N° 8
PUNO Y JULIACA: EMPLEO FORMAL URBANO, SEGÚN SECTORES ECONÓMICOS
 (Var. Acumulada)

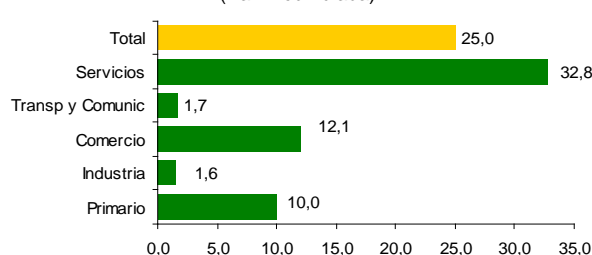

FUENTE: Pag web Ministerio de Trabajo y Promoción del Empleo
 ELABORACIÓN: BCRP Suc. Puno, Dpto Estudios Económicos

CUADRO N° 17
DISTRIBUCIÓN Y VARIACIÓN DEL EMPLEO
SEGÚN SECTORES ECONÓMICOS - ABRIL 2009

| | DISTRIBUCIÓN MENSUAL | VARIACIÓN % | |
|--------------------------------|----------------------|-------------|-------------|
| | | MENSUAL | ANUAL |
| - Primario | 2,0 | -3,2 | 10,0 |
| - Industria | 11,4 | 0,9 | 1,6 |
| - Electricidad, gas y agua | 0,0 | 0,0 | 0,0 |
| - Comercio | 11,2 | 0,0 | 12,1 |
| - Transportes y comunicaciones | 6,2 | -0,8 | 1,7 |
| - Servicios | 69,2 | 39,5 | 32,8 |
| TOTAL | 100,0 | 25,7 | 25,0 |

FUENTE: Pag web Ministerio de Trabajo y Promoción del Empleo
 ELABORACIÓN: BCRP Suc. Puno, Dpto de Estudios Económicos

1.2.2. Sistema privado de pensiones AFP.

El sistema privado de pensiones AFP a abril registró un total de 82 199 afiliados, de los cuales el 32,4 por ciento fue registrado en la AFP Profuturo, el 30,3 por ciento en Horizonte, el 28,0 por ciento en Integra y el 9,4 por ciento en Prima. El número de

afiliados se incrementó en 0,6 y 5,1 por ciento comparado con el mes anterior y abril 2008, respectivamente. El mayor aumento de afiliados, en el mes y año fue captado por AFP Profuturo con incrementos de 0,9 y 9,9 por ciento, respectivamente.

CUADRO N° 18
AFILIADOS ACTIVOS POR AFP

| | 2008 | | 2009 | | VARIACIÓN % | |
|--------------|---------------|---------------|---------------|----------------|-------------|--|
| | ABRIL | MARZO | ABRIL | Abr 09/ Mar 09 | Abr. 09/08 | |
| Horizonte | 24 421 | 24 791 | 24 866 | 0,3 | 1,8 | |
| Integra | 21 711 | 22 839 | 22 993 | 0,7 | 5,9 | |
| Prima | 7 856 | 7 696 | 7 704 | 0,1 | -1,9 | |
| Profuturo | 24 235 | 26 398 | 26 636 | 0,9 | 9,9 | |
| TOTAL | 78 223 | 81 724 | 82 199 | 0,6 | 5,1 | |

FUENTE: Pag web Superintendencia de Banca y Seguros
 ELABORACIÓN: BCRP Suc. Puno, Dpto de Estudios Económicos

II. TIPO DE CAMBIO

El tipo de cambio promedio diario, en el mercado paralelo de la ciudad de Puno fue de S/. 3,10, mayor en 13,4 por ciento comparado con abril del año pasado; y en los primeros

cuatro meses de 2009 el promedio de tipo de cambio (S/. 3.17) se incrementó en 11,0 por ciento, con relación al año pasado.

CUADRO N° 19
TIPO DE CAMBIO: PROMEDIO DE PERÍODO
(Nuevos S/. por US\$)

| TIPO DE CAMBIO | ABRIL | | ENERO-ABRIL | | VARIACIÓN (%) | |
|----------------|-------|-------|-------------|-------|---------------|----------------|
| | 2008 | 2009 | 2008 | 2009 | Abr. 09/08 | Ene-Abr. 09/08 |
| Informal | 2,732 | 3,099 | 2,851 | 3,166 | 13,4 | 11,0 |
| - Compra | 2,723 | 3,085 | 2,841 | 3,152 | 13,3 | 10,9 |
| - Venta | 2,742 | 3,113 | 2,862 | 3,180 | 13,5 | 11,1 |
| Bancario | 2,748 | 3,085 | 2,854 | 3,162 | 12,3 | 10,8 |
| - Compra | 2,746 | 3,084 | 2,853 | 3,161 | 12,3 | 10,8 |
| - Venta | 2,749 | 3,086 | 2,855 | 3,163 | 12,3 | 10,8 |

FUENTE: Cambista informales ciudad de Puno y Nota Semanal
ELABORACION: BCR Suc. Puno, Dpto. de Estudios Económicos

GRÁFICO N° 9
CIUDAD DE PUNO: TIPO DE CAMBIO -
MERCADO PARALELO
(Promedio compra-venta)



FUENTE: Cambistas informales ciudad de Puno
ELABORACIÓN: BCRP Suc. Puno, Dpto Estudios Económicos

III. SECTOR EXTERNO

3.1 Exportaciones.

Las exportaciones (FOB) de Puno en abril alcanzaron US\$ 24,6 millones, 6,8 por ciento menor (US\$ 1,9 millones) respecto al valor exportado en abril de 2008, básicamente por la contracción registrado de productos tradicionales (7,4 por ciento) y no tradicionales (196,1 por ciento).

Las exportaciones de productos tradicionales (US\$ 24,4 millones), que representan el 99,0 por ciento, retrocedieron debido a la menor exportación de estaño (50,1 por ciento), sin embargo el oro creció en 23,4 por ciento. Los

productos no tradicionales aumentaron por la mayor exportación de prendas de vestir y otras confecciones (1538,0 por ciento) e hilados (112,3 por ciento) sin embargo disminuyen, tejidos (99,8 por ciento) y trucha congelada (18,9 por ciento).

Durante los 4 primeros meses de 2009, las exportaciones alcanzaron US\$ 106,6 millones, monto superior en US\$ 32,6 millones (44,0 por ciento) respecto a lo exportado en el año 2008.

CUADRO N° 20
EXPORTACIONES (FOB)
(Miles de US\$)

| RUBROS | ABR | | | ENE-ABR | | |
|-----------------------------------|-----------------|-----------------|--------------|-----------------|------------------|-------------|
| | 2008 | 2009 | Var % | 2008 | 2009 | Var % |
| Productos Tradicionales | 26 317,6 | 24 377,4 | -7,4 | 73 334,3 | 105 603,1 | 44,0 |
| . Agropecuarios | 0,0 | 0,0 | - | 957,8 | 212,0 | -77,9 |
| . Pesqueros | 0,0 | 0,0 | - | 0,0 | 0,0 | - |
| . Mineros | 26 317,6 | 24 377,4 | -7,4 | 72 376,5 | 105 391,1 | 45,6 |
| . Petróleo y derivados | 0,0 | 0,0 | - | 0,0 | 0,0 | - |
| Productos No Tradicionales | 80,0 | 236,8 | 196,1 | 703,4 | 995,6 | 41,6 |
| . Agropecuarios | 28,2 | 26,5 | -6,1 | 29,6 | 30,4 | 2,7 |
| . Pesqueros | 23,8 | 11,7 | -50,8 | 383,4 | 518,5 | 35,3 |
| . Textiles | 25,1 | 195,5 | 678,6 | 158,0 | 426,8 | 170,2 |
| . Maderas y papeles | 0,0 | 0,0 | - | 4,0 | 0,2 | -95,5 |
| . Químicos | 1,3 | 2,7 | 111,4 | 3,2 | 15,6 | 382,8 |
| . Minería no metálica | 1,3 | 0,0 | -100,0 | 15,1 | 2,4 | -84,4 |
| . Siderometalúrgico. y joyería | 0,1 | 0,3 | 190,2 | 81,7 | 1,4 | -98,3 |
| . Metal Mecánico | 0,1 | 0,0 | -100,0 | 0,7 | 0,3 | -53,6 |
| . Resto de no tradicionales 1/ | 0,1 | 0,0 | -100,0 | 27,8 | 0,1 | -99,7 |
| Total | 26 397,6 | 24 614,3 | -6,8 | 74 037,7 | 106 598,7 | 44,0 |

1/ Sombreros de punto, fundas, instrumentos musicales, pieles y sus manufacturas.

FUENTE: SUNAT. www.sunat.gob.pe

ELABORACION: BCRP.Sucursal Puno - Dpto. de Estudios Económicos.

**GRAFICO N° 10
EXPORTACIONES POR GRUPO DE
PRODUCTOS**

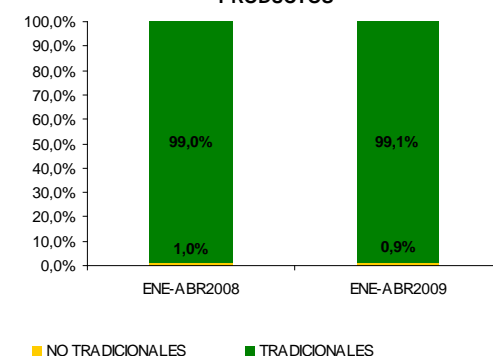

FUENTE: SUNAT-www.sunat.gob.pe

El 99,7 por ciento de nuestras ventas al exterior durante el mes de abril se destinaron a: Suiza (93,8 por ciento), Suecia (4,0 por

ciento), Chile (0,8 por ciento), Uruguay (0,6 por ciento), Colombia (0,5 por ciento).

**CUADRO N° 21
PRINCIPALES PAISES DE DESTINO Y PRINCIPAL PRODUCTO EXPORTADO
ENE-ABR**

| País | % | Principal producto |
|----------------|---------------|--|
| Suiza | 93,0% | Oro en bruto. |
| Argentina | 0,7% | Estaño en bruto. |
| Colombia | 0,6% | Estaño en bruto. |
| Chile | 0,5% | De Joyería. |
| Venezuela | 0,2% | Estaño en bruto. |
| Japón | 0,1% | Zinc, Café sin descafeinar, Prendas de vestir y otras conf., Resto de otros no trad. |
| Estados Unidos | 0,1% | Café sin descafeinar, Trucha fresca congelada y Prendas de vestir |
| Reino Unido | 0,0% | Café sin descafeinar, Hilados y Prendas de vestir. |
| Alemania | 0,0% | Café sin descafeinar. |
| Resto 1/ | 4,7% | Otros productos |
| Total | 100,0% | |

1/ China, Republica de Corea, Suecia, Canadá, Francia, Uruguay.

FUENTE: SUNAT. www.sunat.gob.pe

ELABORACION: BCRP.Sucursal Puno - Dpto. de Estudios Económicos.

3.2 Importaciones

El valor CIF de las importaciones por la aduana de Desaguadero, en abril, alcanzó US\$ 15,5 millones, monto menor en 27,1 por ciento (US\$ 5,8 millones) respecto a su similar de 2008, como resultado de la disminución registrada en la compra de insumos (28,2 por ciento), bienes de consumo (15,9 por ciento) y bienes de capital (24,3 por ciento).

Las compras de Insumos, que representan el 88,7 por ciento, tuvieron como su componente

principal el incremento en la compra de insumos industriales (53,1 por ciento), consistente en residuos sólidos, aceite de soya, harina de habas, porotos, frijoles, aceite refinado sin modificar químicamente, grasas y aceites de girasol, mantequilla (manteca); alcohol etílico sin desnaturalizar, materiales de plomo, minerales de cobre y sus derivados. Bienes de consumo representaron el 9,6 por ciento y bienes de capital el (1,7 por ciento).

CUADRO N° 22
IMPORTACIONES (CIF)
(Miles de US\$)

| RUBROS | ABR | | | ENE-ABR | | |
|---------------------|-----------------|-----------------|--------------|-----------------|-----------------|--------------|
| | 2008 | 2009 | Var % | 2008 | 2009 | Var % |
| . Bienes de Consumo | 1 765,5 | 1 484,7 | -15,9 | 12 489,3 | 7 869,7 | -37,0 |
| . Insumos | 19 182,8 | 13 769,3 | -28,2 | 59 892,1 | 44 986,9 | -24,9 |
| . Bienes de Capital | 347,6 | 263,0 | -24,3 | 2 202,3 | 2 044,7 | -7,2 |
| TOTAL | 21 295,9 | 15 517,0 | -27,1 | 74 583,7 | 54 901,3 | -26,4 |

FUENTE: SUNAT. www.sunat.gob.pe

ELABORACION: BCRP.Sucursal Puno - Dpto. de Estudios Económicos.

GRAFICO N° 11
IMPORTACIONES SEGUN USO O DESTINO ECONOMICO

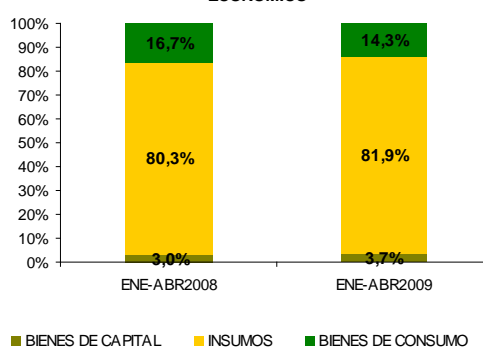

FUENTE: SUNAT-ADUANAS

El acumulado enero-abril 2009 sumó US\$ 54,9 millones, 26,4 por ciento menos (19,7 millones) respecto al valor importado en el 2008, debido a la disminución en la compra

de insumos (24,9 por ciento), bienes de consumo (37,0 por ciento) y bienes de capital (7,2 por ciento).

IV. FINANZAS PUBLICAS

4.1. Gobierno Central

Los ingresos corrientes del gobierno central en el mes de abril totalizaron S/. 28,7 millones, 64,4 por ciento más (S/. 12,0 millones), en términos reales, respecto a los de similar mes de 2008, explicado por la expansión en los ingresos tributarios (69,2 por ciento) en tanto que los ingresos no tributarios disminuyeron (1,4 por ciento).

En lo referente a ingresos tributarios, los impuestos a la producción y consumo aportan

el 37,0 por ciento del total recaudado en el mes, donde resalta la mayor recaudación por concepto de I.G.V (36,5 por ciento) siendo relevante la recaudación por I.G.V. derivado del comercio exterior (24,8 por ciento). Otro rubro importante es el impuesto a la renta con una participación del 57,8 por ciento, siendo destacable el impuesto a la renta personas jurídicas (12,4 por ciento) y regularización (42,2 por ciento).

CUADRO N° 23
INGRESOS CORRIENTES DEL GOBIERNO CENTRAL
(En miles de Nuevos Soles)

| RUBROS | ABR | | | ENE-ABR | | |
|------------------------------------|-----------------|-----------------|-------------|-----------------|-----------------|-------------|
| | 2008 | 2009 | Var % | 2008 | 2009 | Var % |
| I. INGRESOS TRIBUTARIOS | 15 555,8 | 27 546,4 | 69,2 | 63 904,4 | 73 748,3 | 9,5 |
| 1. Impuesto a la renta | 4 265,4 | 16 610,6 | 272,2 | 16 017,8 | 30 918,2 | 83,1 |
| 2. Impuestos a la importación | 202,4 | 73,4 | -65,3 | 469,4 | 406,2 | -17,7 |
| 3. Imp. A la Prod. Y Consumo | 10 928,9 | 10 635,3 | -7,0 | 45 577,0 | 41 634,4 | -13,3 |
| 4. Otros | 159,1 | 227,0 | 36,3 | 1 840,2 | 789,5 | -59,3 |
| II. INGRESOS NO TRIBUTARIOS | 1 134,0 | 1 170,5 | -1,4 | 2 034,0 | 2 771,0 | 29,8 |
| III. TOTAL | 16 689,8 | 28 716,9 | 64,4 | 65 938,4 | 76 519,3 | 10,1 |

FUENTE: SUNAT www.sunat.gob.pe (Nota Tributaria).

ELABORACION: BCRP. Suc. Puno - Dpto. de Estudios Económicos.

GRÁFICO N° 12
INGR. CORRIENTES DEL GOBIERNO CENTRAL

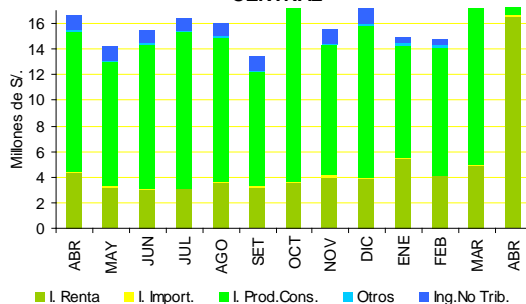

FUENTE: SUNAT

ELABORACIÓN: BCRP, Suc. Puno, Dpto. de Estudios Económicos.

Durante los 4 primeros meses de 2009 la recaudación alcanzó S/. 76,5 millones, monto superior en 10,1 por ciento (S/. 10,6 millones), en términos reales, respecto a los

ingresos del año precedente. Los ingresos tributarios aumentaron 9,5 por ciento en tanto que los no tributarios subieron 29,8 por ciento.

4.2. Gobierno Regional de Puno

Los gastos del gobierno regional de Puno en el mes de abril sumaron S/. 57,8 millones, 3,0 por ciento menos (S/. 0,9 millones), en términos reales, con relación a los gastos ejecutados en similar mes de 2008, explicado principalmente por la disminución de gastos de capital (24,8 por ciento), contrariamente los gastos corrientes crecieron en 1,0 por ciento.

El 83,9 por ciento de los gastos del gobierno regional se financiaron con recursos ordinarios, canon y sobrecanon (7,9 por ciento), recursos directamente recaudados (1,9 por ciento) y donaciones y transferencias (6,4 por ciento).

CUADRO N° 24
GASTOS DE LA REGION PUNO
(En miles de Nuevos Soles)

| RUBROS | ABR | | | ENE-ABR | | |
|------------------------|-----------------|-----------------|-------------|------------------|------------------|-------------|
| | 2008 | 2009 | Var % | 2008 | 2009 | Var % |
| - Gastos Corrientes | 48 148,0 | 50 898,7 | 1,0 | 196 681,2 | 204 857,8 | -1,2 |
| - Gastos de Capital | 8 851,2 | 6 961,5 | -24,8 | 13 649,1 | 10 806,2 | -24,4 |
| - Servicio de la Deuda | 0,0000 | 0,0 | - | 0,0 | 0,0 | - |
| TOTAL | 56 999,2 | 57 860,2 | -3,0 | 210 330,3 | 215 664,1 | -2,7 |

FUENTE: Oficina de Presupuesto y Planificación de la Región Puno

ELABORACION: BCRP. Suc. Puno – Dpto. de Estudios Económicos.

GRAFICO N° 13
GASTOS - REGION PUNO

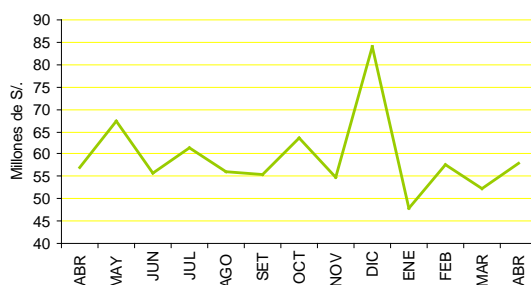

FUENTE: Ofic. de P.P. de la Región Puno

ELABORACION: BCRP. Suc. Puno, Dpto. de Estudios Económicos.

El acumulado de gastos a abril 2009 alcanzaron S/. 215,7 millones, mayor en S/. 5,3 millones con respecto a similar periodo de

2008, sin embargo en términos reales presentó una reducción en 2,7 por ciento.

4.3. Inversión del Gobierno Regional

Las inversiones del gobierno regional de Puno (adquisición de activos no financieros) alcanzaron S/. 6,9 millones, monto menor en 19,3 por ciento (S/. 1,3 millones), en términos reales, respecto a lo invertido en el mes de abril de 2008, debido a las disminuciones en los rubros energía en 99,6 por ciento, salud (82,4 por ciento), transporte (13,2 por ciento) y planeamiento, gestión y reserva de contingencia 8,4 por ciento (elaboración de expedientes técnicos y estudios previos para la formulación de proyectos sociales de los rubros pesca, energía, agropecuaria y transporte). Sin

embargo es destacable el crecimiento en el rubro agropecuaria (405,8 por ciento).

Durante los primeros 4 meses de 2009 las inversiones del Gobierno Regional de Puno alcanzaron S/. 10,8 millones, habiendo caído 13,3 por ciento en comparación al 2008, por el menor dinamismo de la inversión en energía (80,7 por ciento), salud (-71,7 por ciento) y transporte (5,2 por ciento); contrariamente aumentó en el rubro planeamiento, gestión y reserva de contingencia (41,9 por ciento).

**CUADRO N° 25
INVERSIONES DEL GOBIERNO REGIONAL POR RUBROS**

(En miles de Nuevos Soles)

| FUENTE | ABR | | | ENE-ABR | | |
|--|---------------|---------------|--------------|-----------------|----------------|--------------|
| | 2008 | 2 009 | Var % | 2008 | 2009 | Var % |
| Plan., Gestión y Reserva de Contingencia | 65,1 | 62,4 | -8,4 | 295,1 | 440,6 | 41,9 |
| Orden Público y Seguridad | 0,0 | 0,0 | - | 0,0 | 0,0 | - |
| Trabajo | 0,0 | 0,0 | - | 0,0 | 0,0 | - |
| Turismo | 0,0 | 291,5 | - | 0,0 | 291,5 | - |
| Agropecuaria | 325,3 | 1 721,9 | 405,8 | 517,1 | 2 210,0 | 308,0 |
| Pesca | 0,0 | 233,7 | - | 0,0 | 1 288,9 | - |
| Energía | 2 400,7 | 10,2 | -99,6 | 5 638,0 | 1 137,7 | -80,7 |
| Minería | 0,0 | 49,9 | - | 0,0 | 49,9 | - |
| Industria | 0,0 | 0,0 | - | 0,0 | 0,0 | - |
| Transporte | 2 947,0 | 2 676,8 | -13,2 | 2 947,0 | 2 922,3 | -5,2 |
| Saneamiento | 0,0 | 22,4 | - | 0,0 | 22,4 | - |
| Vivienda y Desarrollo Urbano | 0,0 | 0,0 | - | 0,0 | 0,0 | - |
| Salud | 2 507,7 | 461,8 | -82,4 | 2 507,7 | 740,9 | -71,7 |
| Cultura y Deporte | 0,0 | 0,0 | - | 0,0 | 0,0 | - |
| Educación | 0,0 | 1 431,0 | - | 0,0 | 1 702,0 | - |
| Protección social | 0,0 | 0,0 | - | 0,0 | 0,0 | - |
| Previsión social | 0,0 | 0,0 | - | 0,0 | 0,0 | - |
| Total | 8245,9 | 6961,5 | -19,3 | 11 905,0 | 10806,2 | -13,3 |

FUENTE: Oficina de Presupuesto y Planificación de la Región Puno
ELABORACION: BCRP. Suc. Puno - Dpto. de Estudios Económicos.

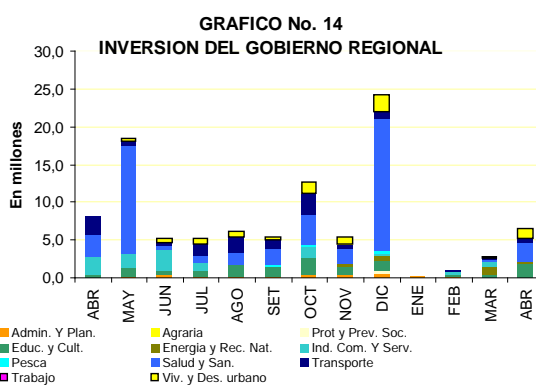

El 38,5 por ciento de las inversiones en el mes corresponden a transporte; el 24,7 por ciento a agropecuaria; el 20,6 por ciento a educación;

6,6 por ciento a salud; 4,2 por ciento a turismo y 3,4 por ciento a pesca entre otros.

4.4. Gobiernos Locales

Los gastos de los gobiernos locales de Puno y San Román en abril 2009 alcanzaron S/. 8,2 millones, 17,0 por ciento mayor comparado a los gastos ejecutados en similar mes de 2008, explicado por la expansión de gastos de capital (60,6 por ciento), una contracción de servicio de la deuda (70,2 por ciento) y gastos corrientes (10,9 por ciento).

gastos corrientes que representan el 40,1 por ciento, cayeron en (61,8 por ciento).

Los gastos de Capital, que representan el 58,8 por ciento, aumentaron en adquisición de activos no financieros (61,8 por ciento). Los

Los gastos de los gobiernos locales se financiaron en 57,9 por ciento por el fondo de compensación municipal, en 14,9 por ciento por recursos directamente recaudados, en 12,1 por ciento por otros impuestos municipales, 11,4 por ciento por canon sobrecanon regalías renta, 2,6 por ciento por donaciones y transferencias y 1,2 por ciento por recursos ordinarios.

CUADRO N° 26
GASTOS DE LOS GOBIERNOS LOCALES DE PUNO Y SAN ROMAN

(En millones de Nuevos Soles)

| RUBROS | ABR | | | ENE-ABR | | |
|------------------------|----------------|----------------|-------------|-----------------|-----------------|-------------|
| | 2008 | 2009 | Var % | 2008 | 2009 | Var % |
| - Gastos Corrientes | 3 514,5 | 3 278,3 | -10,9 | 11 832,2 | 12 181,5 | -2,1 |
| - Gastos de Capital | 2 859,4 | 4 803,9 | 60,6 | 8 930,2 | 14 907,4 | 58,8 |
| - Servicio de la Deuda | 302,2 | 94,1 | -70,2 | 383,7 | 384,1 | -4,4 |
| TOTAL | 6 676,0 | 8 176,3 | 17,0 | 21 146,1 | 27 473,0 | 23,6 |

FUENTE: Oficina de Presupuesto y Planificación de los Municipios de Puno y San Román

ELABORACION: BCRP. Suc. Puno - Dpto. de Estudios Económicos.

GRAFICO N° 15
GASTOS - GOBIERNOS LOCALES

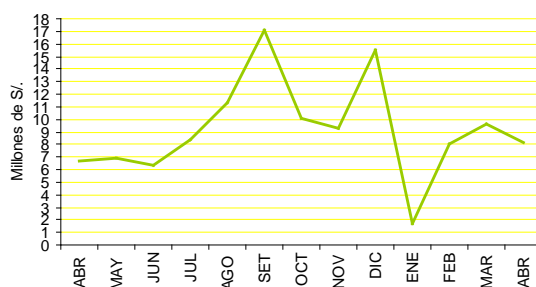

FUENTE: Ofic. de P.P. de los municipios de Puno y San Roman

ELABORACIÓN: BCRP, Suc. Puno, Dpto. de Estudios Económicos.

El acumulado de gastos a abril de 2009 sumo S/. 27,5 millones, mayor en 6,3 millones (23,6 por ciento) respecto a los gastos efectuados en similar periodo de 2008, originado por la

expansión de gastos de capital (58,8 por ciento), habiendo caído servicio de la deuda en 70,2 por ciento y gastos corrientes en 10,9 por ciento.

4.5. Empresas públicas

Resultado económico

El resultado económico de las empresas públicas que operan en la región (San Gabán y Electropuno), en abril muestra un superávit de 0,9 millones, menor en S/. 7,5 millones respecto a similar mes de 2008, explicado por una contracción de la empresa San Gabán (S/. 1,8 millones) y una expansión de Electropuno (S/. 2,7 millones).

El acumulado a abril 2009 registró un superávit de S/. 59,6 millones, impulsado principalmente por el comportamiento positivo en S/. 43,7 millones en el caso de la empresa San Gabán y S/. 15,9 millones por la empresa Electropuno.

CUADRO N° 27
OPERACIONES DE LAS EMPRESAS ESTATALES

(En miles de Nuevos Soles)

| FUENTE | ABR | | | ENE-ABR | | |
|-------------------------|----------------|--------------|--------------|-----------------|-----------------|-------------|
| | 2008 | 2009 | Var % | 2008 | 2009 | Var % |
| . Ingresos | 16 488,5 | 12 307,5 | -28,7 | 64 594,3 | 99 822,5 | 46,8 |
| . Egresos | 7 557,8 | 11 262,9 | 42,4 | 32 240,4 | 39 695,0 | 16,9 |
| . Gastos de capital | 600,0 | 178,9 | -71,5 | 1 452,3 | 539,8 | -64,7 |
| . Ingresos de capital | 0,0 | 0,0 | - | 0,0 | 0,0 | - |
| . Resultado primario | 8 330,8 | 865,6 | -90,1 | 30 901,6 | 59 587,6 | 83,3 |
| . Transferencias | 0,0 | 0,0 | - | 0,0 | 0,0 | - |
| . Financiamiento neto | -17 083,9 | -9 660,0 | -46,0 | -12 484,2 | -19 583,4 | 51,1 |
| . Res. económico | 8 330,8 | 865,6 | -90,1 | 30 901,6 | 59 587,6 | 83,3 |

FUENTE: Transparencia Económica - FONAFE

ELABORACION: BCRP. Suc. Puno - Dpto. de Estudios Económicos.

GRAFICO N° 16
RESULTADO ECONOMICO, EMPRESAS PUBLICAS

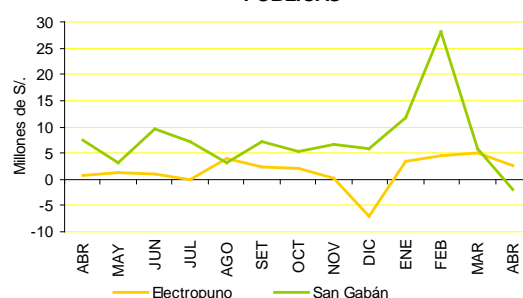

FUENTE: Transparencia Económica - FONAFE

ELABORACIÓN: BCRP, Suc. Puno, Dpto. de Estudios Económicos.

V. MONEDA Y CREDITO

5.1. Depósitos del público

Los depósitos del público en el sistema financiero, en abril 2009, totalizaron 394,9 millones, con un incremento de 39,0 por ciento, en términos reales, respecto al monto registrado en similar mes del año previo, como resultado del aumento de los depósitos en las empresas bancarias (40,7 por ciento) e

instituciones de microfinanzas (18,3 por ciento): destacando las cajas municipales (34,2 por ciento) y una disminución en la caja rural (1,1 por ciento). Los depósitos en moneda nacional (M/N) crecieron 28,7 por ciento y en moneda extranjera (M/E) lo hicieron en 70,9 por ciento.

CUADRO N° 28
DEPOSITOS EN EL SISTEMA FINANCIERO
(Saldo en millones de Nuevos Soles)

| BANCOS | ABR | | |
|-------------------------------|--------------|--------------|-------------|
| | 2008 | 2009 | Var % 1/ |
| EMPRESAS BANCARIAS | 208,4 | 306,9 | 40,7 |
| INST. DE MICROFINANZAS | 63,1 | 78,0 | 18,3 |
| . Cajas Municipales | 34,6 | 48,6 | 34,2 |
| . Cajas Rurales | 28,5 | 29,5 | -1,1 |
| EMPRESAS FINANCIERAS | 0,0 | 10,0 | - |
| T O T A L | 271,5 | 394,9 | 39,0 |
| En M/N | 205,2 | 276,3 | 28,7 |
| En M/E | 66,3 | 118,6 | 70,9 |

1/ Variación en valores reales

FUENTE: SBS y correspondientes entidades bancarias de la Región.

ELABORACIÓN: BCRP. Suc. Puno - Dpto. de Estudios Económicos.

CUADRO N° 29
PARTICIPACION EN LOS DEPOSITOS
(en %)

| | ABR | | |
|-------------------|---------------|--------------|-----------|
| | Mills. de S/. | Mes | Acumulado |
| . Crédito | 91,2 | 23,1 | 23,1 |
| . Scotiabank | 78,7 | 19,9 | 43,0 |
| . Continental | 67,0 | 17,0 | 60,0 |
| . Interbank | 58,0 | 14,7 | 74,7 |
| . C. R. Los Andes | 29,5 | 7,5 | 82,1 |
| . C. M. Arequipa | 25,4 | 6,4 | 88,6 |
| . C. M. Cusco | 16,8 | 4,2 | 92,8 |
| . CrediScotia | 10,0 | 2,5 | 95,3 |
| . MIBANCO | 8,6 | 2,2 | 97,5 |
| . C. M. Tacna | 6,4 | 1,6 | 99,1 |
| . Azteca | 3,4 | 0,9 | 100,0 |
| . Financiero | 0,0 | 0,0 | 100,0 |
| Total | 394,9 | 100,0 | |

FUENTE: SBS y correspondientes entidades bancarias de la Región.
ELABORACION: BCRP. Suc. Puno - Dpto. de Estudios Económicos.

Al 30 de abril, la distribución porcentual de los depósitos entre las distintas entidades financieras indica que las empresas bancarias concentraron el 77,7 por ciento, las instituciones de microfinanzas el 19,8 por ciento, donde el 12,3 por ciento correspondió a las cajas municipales, el 7,5 por ciento a la caja rural y las empresas financieras captaron el 2,5 por ciento restante.

GRAFICO N° 17
DEPOSITOS EN EL SISTEMA FINANCIERO
(Saldos)

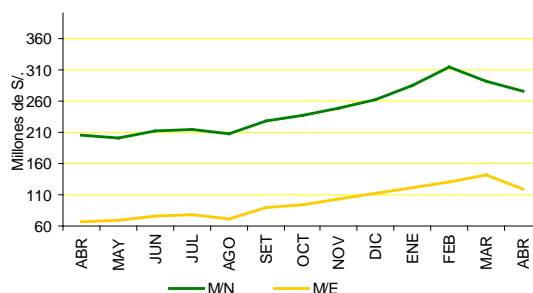

FUENTE: SBS
ELABORACION: BCRP Suc. Puno, Dpto. de Estudios Económicos.

Respecto a las captaciones por tipo de operación, al finalizar el mes de abril registró un aumento en depósitos a plazo (64,4 por ciento), depósitos de ahorro (28,7 por ciento), y depósitos a la vista (19,5 por ciento). Los depósitos mayoritariamente son a plazo (41,9 por ciento), el 36,4 por ciento lo constituye depósitos de ahorro y 21,6 por ciento son depósitos a la vista.

CUADRO N° 30
DEPOSITOS POR TIPO DE OPERACIÓN
(Saldo en millones de Nuevos Soles)

| | ABR | | |
|--------------|--------------|--------------|-------------|
| | 2008 | 2009 | var % 1/ |
| . Vista | 68,3 | 85,4 | 19,5 |
| . Ahorros | 106,9 | 143,9 | 28,7 |
| . A Plazo | 96,2 | 165,5 | 64,4 |
| TOTAL | 271,5 | 394,9 | 39,0 |

1/ Variación en valores reales

FUENTE: SBS y correspondientes entidades bancarias de la Región.
ELABORACION: BCRP. Suc. Puno - Dpto. de Estudios Económicos.

5.2. Colocaciones

El saldo de colocaciones al finalizar abril sumó S/. 991,0 millones, 29,8 por ciento más, en términos reales, respecto al monto colocado en abril del año previo. Las empresas bancarias canalizaron el 46,6 por ciento de los préstamos como resultado del crecimiento registrado en los créditos otorgados en el mes (17,6 por ciento), específicamente por el dinamismo de los bancos al incursionar agresivamente en la colocaciones de préstamos a microempresas y préstamos personales; las instituciones de

microfinanzas, que participaran del 39,8 por ciento, sus préstamos otorgados se expandieron en 34,1 por ciento; destacando las cajas municipales participaron del 31,9 por ciento, las EDPYMES (5,2 por ciento) y la caja rural (2,7 por ciento). En tanto que las empresas financieras, que colocaron el 13,6 por ciento restante, crecieron 75,9 por ciento. Las colocaciones en M/N aumentaron 40,8 por ciento y en M/E disminuyeron en 6,4 por ciento.

CUADRO N° 31
CRÉDITO DEL SISTEMA FINANCIERO
(Saldo en millones de Nuevos Soles)

| BANCOS | ABR | | |
|-------------------------------|--------------|--------------|-------------|
| | 2 008 | 2 009 | var % 1/ |
| EMPRESAS BANCARIAS | 375,0 | 461,5 | 17,6 |
| INST. DE MICROFINANZAS | 281,3 | 394,9 | 34,1 |
| . Cajas Municipales | 234,0 | 316,6 | 29,3 |
| . Cajas Rurales | 23,5 | 26,4 | 6,9 |
| . EDPYMES | 23,8 | 51,9 | 108,3 |
| EMPRESAS FINANCIERAS | 73,2 | 134,7 | 75,9 |
| T O T A L | 729,5 | 991,0 | 29,8 |
| En M/N | 560,5 | 825,6 | 40,8 |
| En M/E | 169,0 | 165,5 | -6,4 |

1/ Variación en valores reales

FUENTE: SBS y correspondientes entidades bancarias de la Región.

ELABORACION: BCRP. Suc. Puno – Dpto. de Estudios Económicos.

CUADRO N° 32
PARTICIPACION EN LOS CRÉDITOS
(en %)

| | Mills. de S/. | ABR | |
|--------------------------|---------------|--------------|-----------|
| | | Mes | Acumulado |
| . C.M. Arequipa | 225,1 | 22,7 | 22,7 |
| . Crédito | 111,8 | 11,3 | 34,0 |
| . Continental | 103,6 | 10,5 | 44,5 |
| . Financiera Edificar | 98,3 | 9,9 | 54,4 |
| . Internacional | 96,8 | 9,8 | 64,1 |
| . MIBANCO | 75,7 | 7,6 | 71,8 |
| . Scotiabank | 71,3 | 7,2 | 79,0 |
| . C.M. Cusco | 49,2 | 5,0 | 83,9 |
| . EDPYME Raíz | 46,7 | 4,7 | 88,6 |
| . C.M. Tacna | 42,3 | 4,3 | 92,9 |
| . Financiera CrediScotia | 36,0 | 3,6 | 96,5 |
| . C.R. Los Andes | 26,4 | 2,7 | 99,2 |
| . EDPYME Nueva Visión | 3,4 | 0,3 | 99,6 |
| . Azteca | 2,2 | 0,2 | 99,8 |
| . EDPYME Efectiva | 1,8 | 0,2 | 100,0 |
| . Financiera TFC S.A. | 0,4 | 0,0 | 100,0 |
| . Financiero | 0,1 | 0,0 | 100,0 |
| Total | 991,0 | 100,0 | |

FUENTE: SBS y correspondientes entidades bancarias de la Región.

ELABORACION: BCRP. Suc. Puno - Dpto. de Estudios Económicos.

El componente de moneda extranjera en el saldo de colocaciones fue de 16,7 por ciento, menor en 6,5 puntos porcentuales al indicador

GRAFICO N° 18
CREDITOS DEL SISTEMA FINANCIERO (Saldos)

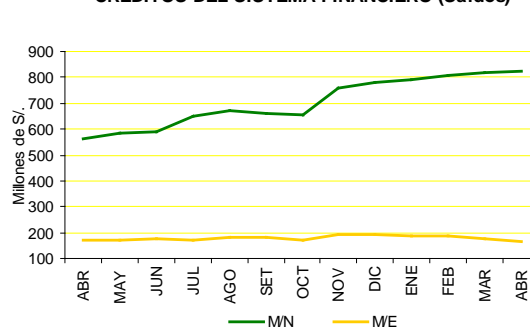

FUENTE: SBS

ELABORACION: BCRP Suc. Puno, Dpto. de Estudios Económicos.

registrado al finalizar similar mes del año anterior (23,2 por ciento).

CUADRO N° 33

CREDITOS DEL SISTEMA FINANCIERO: POR TIPO

| Tipo de Crédito | Var % | Part. % |
|-----------------|-----------|--------------|
| | ABR 09/08 | |
| Comercial | 29,2 | 20,5 |
| Consumo | 11,7 | 26,3 |
| Hipotecario | 0,4 | 4,0 |
| Microempresa | 27,9 | 49,1 |
| TOTAL | | 100,0 |

FUENTE: SBS y correspondientes entidades bancarias de la Región.

ELABORACION: BCRP. Suc. Puno - Dpto. de Estudios Económicos.

Por tipo de crédito, respecto a abril 2008, los prestamos otorgados a la microempresa (constituyen el 27,9 por ciento del total),

crecieron 49,1 por ciento; los créditos de consumo (11,7 por ciento) aumentaron en 26,3 por ciento; los comerciales (29,2 por

ciento) se expandieron en 20,5 por ciento; en tanto que los préstamos hipotecarios fueron superiores en 4,0 por ciento.

El coeficiente de cartera pesada alcanzó 4,3 por ciento, mayor en 2,0 puntos porcentuales

frente a similar mes de 2008. Las empresas bancarias registraron 2,6 por ciento, las instituciones de microfinanzas 6,1 por ciento y las empresas financieras 5,5 por ciento.

CUADRO N° 34
COEFICIENTES DE CARTERA PESADA
(En %)

| BANCOS | ABR | | |
|-------------------------------|------------|------------|------------|
| | 2008 | 2009 | DIF. |
| EMPRESAS BANCARIAS | 1,8 | 2,6 | 0,8 |
| INST. DE MICROFINANZAS | 3,1 | 6,1 | 3,0 |
| . Cajas Municipales | 0,0 | 6,5 | 6,5 |
| . Cajas Rurales | 4,9 | 5,0 | 0,1 |
| . EDPYMES | 2,8 | 4,3 | 1,5 |
| EMPRESAS FINANCIERAS | 1,9 | 5,5 | 3,6 |
| 3. T O T A L | 2,4 | 4,3 | 2,0 |
| En M/N | 2,7 | 4,4 | 1,7 |
| En WE | 2,1 | 4,1 | 2,0 |

FUENTE: SBS y correspond. entidades bancarias de la Región.
ELABORACIÓN: BCRP. Suc. Puno - Dpto. de Estudios Econ.

GRAFICO N° 19
COEFICIENTES DE CARTERA PESADA

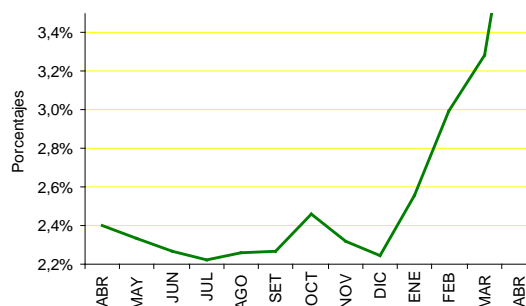

FUENTE: SBS y correspondientes entidades bancarias de la región.
ELABORACION: BCRP Suc. Puno, Dpto. de Estudios Económicos.

5.3 Encaje

El encaje exigible de la caja rural Los Andes, en el mes de abril, fue mayor en 20,3 por ciento, mayor en 16,7 puntos porcentuales respecto al mes anterior; el encaje efectivo fue de 6,2 puntos porcentuales, menor en 0,5 por ciento respecto a abril 2009.

La tasa de encaje exigible relacionado a abril 2008, fue mayor en 19,4 puntos porcentuales y la tasa de encaje efectivo menor en 4,5 por ciento.

CUADRO N° 35
SITUACION DE ENCAJE DE LA C.R.A.C. "LOS ANDES"
(En moneda nacional)

| | ABR | | |
|--------------------------|-------|-------|--------|
| | 2008 | 2009 | var 1/ |
| EXCEDENTE/DEFICIT | | | |
| % Encaje Exigible | 0,8% | 20,2% | 19,4% |
| TASA DE ENCAJE | | | |
| Exigible 1/ | 0,0% | 0,0% | 0,0% |
| Efectivo 2/ | 10,7% | 6,2% | -4,5% |

1/ Relación entre los fondos de encaje exigible y el TOSE.

2/ Relación entre los fondos de encaje efectivo y el TOSE.

FUENTE: C.R.A.C. "Los Andes"

ELABORACION: BCRP. Suc. Puno - Dpto. de Estudios Económicos.

INFORMACIÓN ESTADÍSTICA

ANEXO 01

PRODUCCION AGROPECUARIA, SEGÚN PRINCIPALES PRODUCTOS
(TM)

| PRINCIPALES PRODUCTOS | 2008 | | | | | | | | | | | 2009 | | | | PRINCIPALES PRODUCTOS |
|-------------------------|----------------|----------------|----------------|---------------|---------------|---------------|---------------|---------------|---------------|---------------|---------------|---------------|---------------|----------------|----------------|-------------------------|
| | ENE-ABR | ABR | MAY | JUN | JUL | AGO | SET | OCT | NOV | DIC | ENE | FEB | MAR | ABR | ENE-ABR | |
| AGRICOLA 1/ | 299 180 | 253 173 | 157 755 | 11 389 | 5 174 | 1 567 | 379 | 639 | 5 979 | 11 130 | 1 709 | 7 411 | 54 988 | 263 369 | 327 477 | AGRICOLA 1/ |
| Quinua | 20 547 | 19 644 | 2 144 | 0 | 0 | 0 | 0 | 0 | 0 | 0 | 0 | 0 | 1 314 | 20 662 | 21 976 | Quinua |
| Cañihua | 3 960 | 3 450 | 353 | 0 | 0 | 0 | 0 | 0 | 0 | 0 | 0 | 0 | 475 | 3 102 | 3 577 | Cañihua |
| Cebada Grano | 11 743 | 11 593 | 11 368 | 0 | 0 | 0 | 0 | 0 | 0 | 0 | 0 | 0 | 132 | 9 144 | 9 276 | Cebada Grano |
| Trigo | 673 | 673 | 784 | 3 | 0 | 0 | 0 | 0 | 0 | 0 | 0 | 0 | 0 | 477 | 477 | Trigo |
| Centeno Grano | 33 | 33 | 32 | 0 | 0 | 0 | 0 | 0 | 0 | 0 | 0 | 0 | 0 | 39 | 39 | Centeno Grano |
| Avena Grano | 2 752 | 2 752 | 2 340 | 0 | 0 | 0 | 0 | 0 | 0 | 0 | 0 | 0 | 0 | 1 459 | 1 459 | Avena Grano |
| Maíz Amiláceo | 3 290 | 2 635 | 3 559 | 71 | 0 | 0 | 0 | 0 | 0 | 0 | 0 | 0 | 629 | 1 587 | 2 216 | Maíz Amiláceo |
| Maíz Amarillo Duro | 3 502 | 2 820 | 1 562 | 23 | 0 | 0 | 0 | 0 | 0 | 0 | 0 | 0 | 675 | 1 881 | 2 556 | Maíz Amarillo Duro |
| Arroz | 536 | 460 | 158 | 0 | 0 | 0 | 0 | 0 | 0 | 0 | 0 | 0 | 71 | 25 | 96 | Arroz |
| Papa | 304 974 | 245 418 | 131 916 | 430 | 0 | 0 | 0 | 0 | 9 102 | 18 624 | 0 | 2 622 | 52 357 | 227 577 | 282 556 | Papa |
| Oca | 15 702 | 14 874 | 18 839 | 86 | 0 | 0 | 0 | 0 | 0 | 0 | 0 | 0 | 463 | 12 732 | 13 195 | Oca |
| Olluco | 5 955 | 5 501 | 4 672 | 0 | 0 | 0 | 0 | 0 | 0 | 0 | 0 | 0 | 314 | 4 350 | 4 664 | Olluco |
| Mashua | 2 283 | 2 246 | 4 028 | 0 | 0 | 0 | 0 | 0 | 0 | 0 | 0 | 0 | 14 | 1 968 | 1 982 | Mashua |
| Yuca | 1 611 | 1 006 | 4 409 | 4 473 | 3 106 | 0 | 0 | 0 | 0 | 0 | 0 | 0 | 0 | 427 | 427 | Yuca |
| Tarhui | 0 | 0 | 1 273 | 412 | 0 | 0 | 0 | 0 | 0 | 0 | 0 | 0 | 0 | 0 | 0 | Tarhui |
| Haba | 10 611 | 7 591 | 2 081 | 20 | 0 | 0 | 0 | 0 | 0 | 0 | 418 | 0 | 1 286 | 2 767 | 5 797 | Haba |
| Arveja | 365 | 355 | 145 | 0 | 0 | 0 | 0 | 0 | 0 | 0 | 0 | 52 | 194 | 240 | 486 | Arveja |
| Cebolla | 4 736 | 3 024 | 1 317 | 357 | 0 | 0 | 0 | 0 | 0 | 0 | 0 | 848 | 1 150 | 2 139 | 4 137 | Cebolla |
| Avena Forrajera | 536 946 | 492 737 | 302 470 | 415 | 0 | 0 | 0 | 0 | 0 | 0 | 0 | 0 | 98 723 | 646 097 | 744 820 | Avena Forrajera |
| Cebada Forrajera | 150 200 | 145 623 | 129 337 | 275 | 0 | 0 | 0 | 0 | 0 | 0 | 0 | 0 | 1 460 | 159 700 | 161 160 | Cebada Forrajera |
| Plátano | 3 020 | 753 | 1 104 | 1 040 | 1 078 | 1 066 | 1 041 | 1 420 | 1 381 | 1 518 | 863 | 949 | 1 117 | 835 | 3 764 | Plátano |
| Naranja | 2 776 | 2 362 | 4 848 | 8 305 | 5 788 | 1 988 | 213 | 15 | 0 | 0 | 0 | 0 | 441 | 2 289 | 2 730 | Naranja |
| Café | 1 984 | 1 708 | 2 031 | 1 015 | 573 | 181 | 0 | 0 | 0 | 0 | 0 | 0 | 343 | 1 951 | 2 294 | Café |
| Alfalfa | 141 953 | 95 033 | 51 370 | 12 531 | 0 | 0 | 0 | 1 302 | 9 511 | 15 053 | 7 290 | 26 772 | 74 085 | 95 573 | 203 720 | Alfalfa |
| Otros Pastos Cultivados | 57 006 | 41 439 | 19 430 | 6 208 | 0 | 0 | 0 | 0 | 2 935 | 4 381 | 2 236 | 7 217 | 23 088 | 38 124 | 70 665 | Otros Pastos Cultivados |
| PECUARIA 1/ | 86 986 | 20 803 | 21 252 | 19 784 | 18 411 | 16 486 | 14 588 | 11 409 | 28 804 | 14 146 | 11 077 | 27 871 | 30 192 | 21 521 | 90 662 | PECUARIA 1/ |
| Carne de Vacuno | 5 706 | 2 104 | 2 199 | 1 944 | 1 856 | 1 673 | 1 498 | 1 152 | 1 073 | 1 045 | 864 | 1 226 | 1 531 | 2 156 | 5 777 | Carne de Vacuno |
| Carne de Ovino | 3 131 | 1 141 | 1 341 | 1 295 | 1 213 | 1 025 | 910 | 679 | 604 | 509 | 473 | 635 | 815 | 1 081 | 3 004 | Carne de Ovino |
| Carne de Alpaca | 1 528 | 595 | 616 | 605 | 591 | 489 | 390 | 326 | 261 | 180 | 210 | 310 | 402 | 595 | 1 517 | Carne de Alpaca |
| Carne de Llama | 447 | 163 | 184 | 188 | 162 | 134 | 121 | 88 | 69 | 92 | 83 | 98 | 115 | 162 | 458 | Carne de Llama |
| Carne de Porcino | 673 | 230 | 271 | 241 | 245 | 194 | 184 | 143 | 134 | 128 | 134 | 160 | 199 | 225 | 718 | Carne de Porcino |
| Carne de Ave | 876 | 248 | 275 | 256 | 256 | 251 | 241 | 223 | 211 | 218 | 201 | 214 | 219 | 223 | 857 | Carne de Ave |
| Leche de Vacuno | 31 029 | 8 230 | 6 104 | 5 761 | 4 366 | 3 507 | 2 885 | 2 466 | 2 612 | 3 493 | 7 191 | 9 627 | 10 594 | 9 813 | 37 225 | Leche de Vacuno |
| Lana de Ovino | 3 905 | 0 | 0 | 0 | 0 | 0 | 0 | 0 | 681 | 346 | 0 | 2 022 | 1 895 | 0 | 3 917 | Lana de Ovino |
| Fibra de Alpaca | 0 | 0 | 0 | 0 | 0 | 0 | 0 | 0 | 1 403 | 264 | 0 | 465 | 457 | 0 | 922 | Fibra de Alpaca |
| Fibra de Llama | 0 | 0 | 0 | 0 | 0 | 0 | 0 | 0 | 203 | 40 | 0 | 54 | 51 | 0 | 105 | Fibra de Llama |
| Otros pptos. Pecuarios | 3 778 | 1 328 | 1 438 | 1 391 | 1 389 | 1 532 | 1 364 | 1 027 | 823 | 538 | 634 | 791 | 791 | 1 345 | 3 561 | Otros pptos. Pecuarios |
| TOTAL 1/ | 386 167 | 273 976 | 179 008 | 31 173 | 23 585 | 18 053 | 14 967 | 12 048 | 34 783 | 25 276 | 12 787 | 35 282 | 85 181 | 284 890 | 418 139 | TOTAL 1/ |

NOTA: Información Preliminar

1/ V.B.P. en miles de soles a precios de 1994

FUENTE: Dirección Regional de Agricultura – Puno

ELABORACIÓN: BCRP Sucursal Puno, Dpto de Estudios Económicos.

ANEXO 02

SUPERFICIE AGRÍCOLA SEMBRADA, SEGÚN PRINCIPALES CULTIVOS
(Hectáreas)

| PRINCIPALES CULTIVOS | 2008 | | | | | | | | | | 2009 | | | | | PRINCIPALES CULTIVOS |
|----------------------|----------------|----------|----------|--------------|------------|--------------|---------------|---------------|---------------|---------------|--------------|------------|----------|------------|----------------|----------------------|
| | AGO-ABR | ABR | MAY | JUN | JUL | AGO | SET | OCT | NOV | DIC | ENE | FEB | MAR | ABR | AGO-ABR | |
| Quinua | 25 165 | 0 | 0 | 0 | 0 | 455 | 3 699 | 18 653 | 3 454 | 0 | 0 | 0 | 0 | 0 | 26 261 | Quinua |
| Cañihua | 5 710 | 0 | 0 | 0 | 0 | 5 | 726 | 3 097 | 2 111 | 93 | 0 | 0 | 0 | 0 | 6 032 | Cañihua |
| Cebada Grano | 26 314 | 0 | 0 | 0 | 0 | 3 | 934 | 12 317 | 11 315 | 1 648 | 0 | 0 | 0 | 0 | 26 217 | Cebada Grano |
| Trigo | 1 456 | 0 | 0 | 0 | 0 | 0 | 70 | 972 | 321 | 62 | 0 | 0 | 0 | 0 | 1 425 | Trigo |
| Centeno Grano | 76 | 0 | 0 | 0 | 0 | 0 | 20 | 26 | 28 | 0 | 0 | 0 | 0 | 0 | 74 | Centeno Grano |
| Avena Grano | 6 060 | 0 | 0 | 0 | 0 | 0 | 37 | 3 050 | 3 023 | 14 | 0 | 0 | 0 | 0 | 6 124 | Avena Grano |
| Maiz Amiláceo | 4 353 | 0 | 0 | 0 | 0 | 127 | 1 449 | 2 705 | 10 | 0 | 0 | 0 | 0 | 0 | 4 291 | Maiz Amiláceo |
| Maiz Amarillo Duro | 2 997 | 0 | 0 | 0 | 0 | 182 | 1 656 | 1 052 | 23 | 0 | 0 | 0 | 0 | 0 | 2 913 | Maiz Amarillo Duro |
| Arroz | 425 | 0 | 0 | 0 | 0 | 48 | 124 | 80 | 196 | 0 | 0 | 0 | 0 | 0 | 448 | Arroz |
| Papa | 48 035 | 0 | 0 | 1 728 | 765 | 1 748 | 5 412 | 20 372 | 16 479 | 4 287 | 0 | 0 | 0 | 0 | 48 298 | Papa |
| Oca | 4 438 | 0 | 0 | 0 | 0 | 71 | 1 274 | 2 866 | 364 | 0 | 0 | 0 | 0 | 0 | 4 575 | Oca |
| Olluco | 1 683 | 0 | 0 | 0 | 0 | 90 | 368 | 854 | 283 | 60 | 0 | 0 | 0 | 0 | 1 655 | Olluco |
| Mashua | 937 | 0 | 0 | 0 | 0 | 14 | 231 | 596 | 113 | 0 | 0 | 0 | 0 | 0 | 954 | Mashua |
| Yuca | 1 333 | 0 | 0 | 0 | 0 | 140 | 677 | 567 | 0 | 0 | 0 | 0 | 0 | 0 | 1 384 | Yuca |
| Tarhui | 1 398 | 0 | 0 | 0 | 0 | 0 | 167 | 1 183 | 30 | 0 | 0 | 0 | 0 | 0 | 1 380 | Tarhui |
| Haba | 435 | 0 | 0 | 41 | 27 | 580 | 3 303 | 5 347 | 141 | 0 | 0 | 0 | 0 | 0 | 9 371 | Haba |
| Arveja | 9 352 | 0 | 0 | 0 | 0 | 45 | 255 | 421 | 2 | 0 | 0 | 0 | 0 | 0 | 723 | Arveja |
| Cebolla | 2 | 0 | 0 | 0 | 0 | 56 | 102 | 150 | 58 | 0 | 0 | 0 | 0 | 0 | 366 | Cebolla |
| Avena Forrajera | 749 | 0 | 0 | 0 | 0 | 0 | 4 | 5 371 | 24 827 | 20 017 | 695 | 0 | 0 | 0 | 50 914 | Avena Forrajera |
| Cebada Forrajera | 371 | 0 | 0 | 0 | 0 | 2 | 6 | 863 | 6 804 | 9 524 | 280 | 0 | 0 | 0 | 17 479 | Cebada Forrajera |
| Plátano | 48 525 | 0 | 0 | 0 | 0 | 0 | 0 | 0 | 22 | 31 | 25 | 9 | 0 | 0 | 87 | Plátano |
| Naranja | 16 296 | 0 | 0 | 0 | 0 | 0 | 926 | 0 | 2 | 0 | 23 | 41 | 0 | 0 | 992 | Naranja |
| Café | 39 | 0 | 0 | 0 | 0 | 0 | 0 | 10 | 125 | 150 | 141 | 106 | 0 | 0 | 532 | Café |
| Alfalfa | 129 | 0 | 0 | 0 | 0 | 0 | 0 | 0 | 0 | 2 114 | 3 700 | 0 | 0 | 150 | 5 964 | Alfalfa |
| Otros Pastos Cultiv. | 861 | 0 | 0 | 0 | 0 | 0 | 0 | 0 | 0 | 394 | 118 | 0 | 0 | 0 | 512 | Otros Pastos Cultiv. |
| TOTAL | 211 938 | 0 | 0 | 1 769 | 792 | 3 566 | 21 440 | 80 552 | 69 731 | 38 394 | 4 982 | 156 | 0 | 150 | 218 971 | TOTAL |

NOTA: Información Preliminar. Además, no incluye superficie instalada de cultivos permanentes

FUENTE: Dirección Regional de Agricultura – Puno

ELABORACIÓN: BCRP Sucursal Puno, Dpto de Estudios Económicos.

ANEXO 03

SUPERFICIE AGRÍCOLA COSECHADA, SEGÚN PRINCIPALES CULTIVOS
(Hectáreas)

| PRINCIPALES CULTIVOS | 2008 | | | | | | | | | | 2009 | | | | PRINCIPALES CULTIVOS | | |
|----------------------|----------------|----------------|---------------|------------|------------|----------|----------|----------|------------|---------------|----------|------------|---------------|---------------|----------------------|------------------|----------------------|
| | ENE-ABR | ABR | MAY | JUN | JUL | AGO | SET | OCT | NOV | DIC | ENE | FEB | MAR | ABR | | ENE-ABR | |
| Quinua | 21 124 | 20 125 | 2 261 | 0 | 0 | 0 | 0 | 0 | 0 | 0 | 0 | 0 | 0 | 798 | 17 650 | 18 448 | Quinua |
| Cañihua | 5 141 | 4 383 | 473 | 0 | 0 | 0 | 0 | 0 | 0 | 0 | 0 | 0 | 0 | 627 | 3 982 | 4 609 | Cañihua |
| Cebada Grano | 11 781 | 11 654 | 11 641 | 0 | 0 | 0 | 0 | 0 | 0 | 0 | 0 | 0 | 0 | 111 | 8 263 | 8 374 | Cebada Grano |
| Trigo | 650 | 650 | 746 | 3 | 0 | 0 | 0 | 0 | 0 | 0 | 0 | 0 | 0 | 0 | 427 | 427 | Trigo |
| Centeno Grano | 36 | 36 | 35 | 0 | 0 | 0 | 0 | 0 | 0 | 0 | 0 | 0 | 0 | 0 | 44 | 44 | Centeno Grano |
| Avena Grano | 2 867 | 2 867 | 2 560 | 0 | 0 | 0 | 0 | 0 | 0 | 0 | 0 | 0 | 0 | 0 | 1 507 | 1 507 | Avena Grano |
| Maiz Amiláceo | 2 078 | 1 654 | 2 216 | 45 | 0 | 0 | 0 | 0 | 0 | 0 | 0 | 0 | 0 | 403 | 1 037 | 1 440 | Maiz Amiláceo |
| Maiz Amarillo Duro | 2 048 | 1 652 | 935 | 14 | 0 | 0 | 0 | 0 | 0 | 0 | 0 | 0 | 0 | 395 | 1 135 | 1 530 | Maiz Amarillo Duro |
| Arroz | 328 | 283 | 96 | 0 | 0 | 0 | 0 | 0 | 0 | 0 | 0 | 0 | 0 | 43 | 20 | 63 | Arroz |
| Papa | 32 241 | 26 493 | 13 562 | 45 | 0 | 0 | 0 | 0 | 841 | 1 652 | 0 | 245 | 4 571 | 23 407 | 28 223 | Papa | |
| Oca | 1 947 | 1 847 | 2 440 | 10 | 0 | 0 | 0 | 0 | 0 | 0 | 0 | 0 | 56 | 1 553 | 1 609 | Oca | |
| Olluco | 933 | 877 | 730 | 0 | 0 | 0 | 0 | 0 | 0 | 0 | 0 | 0 | 39 | 615 | 654 | Olluco | |
| Mashua | 331 | 325 | 588 | 0 | 0 | 0 | 0 | 0 | 0 | 0 | 0 | 0 | 2 | 260 | 262 | Mashua | |
| Yuca | 164 | 104 | 434 | 442 | 293 | 0 | 0 | 0 | 0 | 0 | 0 | 0 | 0 | 45 | 45 | Yuca | |
| Tarhui | 0 | 0 | 1 054 | 344 | 0 | 0 | 0 | 0 | 0 | 0 | 0 | 0 | 0 | 0 | 0 | 0 | Tarhui |
| Haba | 435 | 0 | 0 | 0 | 0 | 0 | 0 | 0 | 0 | 0 | 65 | 0 | 186 | 401 | 0 | 587 | Haba |
| Arveja | 6 581 | 6 562 | 1 859 | 15 | 0 | 0 | 0 | 0 | 0 | 0 | 0 | 0 | 0 | 65 | 4 967 | 5 032 | Arveja |
| Cebolla | 2 | 0 | 0 | 0 | 0 | 0 | 0 | 0 | 0 | 0 | 0 | 0 | 10 | 32 | 0 | 42 | Cebolla |
| Avena Forrajera | 386 | 386 | 157 | 0 | 0 | 0 | 0 | 0 | 0 | 0 | 0 | 0 | 0 | 0 | 234 | 234 | Avena Forrajera |
| Cebada Forrajera | 273 | 174 | 74 | 20 | 0 | 0 | 0 | 0 | 0 | 0 | 0 | 52 | 70 | 129 | 251 | Cebada Forrajera | |
| Plátano | 29 071 | 26 337 | 16 224 | 23 | 0 | 0 | 0 | 0 | 0 | 0 | 0 | 0 | 4 582 | 27 133 | 31 715 | Plátano | |
| Naranja | 8 523 | 8 226 | 7 244 | 16 | 0 | 0 | 0 | 0 | 0 | 0 | 0 | 0 | 83 | 7 283 | 7 366 | Naranja | |
| Café | 0 | 0 | 0 | 0 | 0 | 0 | 0 | 0 | 0 | 1 447 | 0 | 0 | 0 | 0 | 0 | 0 | Café |
| Alfalfa | 0 | 0 | 0 | 0 | 0 | 0 | 0 | 0 | 0 | 2 336 | 0 | 0 | 0 | 0 | 0 | 0 | Alfalfa |
| Otros Pastos Cultiv. | 0 | 0 | 0 | 0 | 0 | 0 | 0 | 0 | 0 | 8 723 | 0 | 0 | 0 | 0 | 0 | 0 | Otros Pastos Cultiv. |
| TOTAL | 126 940 | 114 635 | 65 329 | 977 | 293 | 0 | 0 | 0 | 841 | 14 223 | 0 | 493 | 12 278 | 99 691 | 112 462 | TOTAL | |

NOTA: Información Preliminar

FUENTE: Dirección Regional de Agricultura – Puno

ELABORACIÓN: BCRP Sucursal Puno, Dpto de Estudios Económicos.

ANEXO 04

**EXTRACCION Y COMERCIALIZACION PESQUERA, SEGÚN ESPECIES
(Kgs.)**

| ESPECIES | 2008 | | | | | | | | | | 2009 | | | | |
|-------------------------|------------------|----------------|----------------|----------------|----------------|----------------|------------------|----------------|------------------|------------------|------------------|----------------|----------------|----------------|------------------|
| | ENE-ABR | ABR | MAY | JUN | JUL | AGO | SET | OCT | NOV | DIC | ENE | FEB | MAR | ABR | ENE-ABR |
| EXTRACCION | 3 234 428 | 670 374 | 594 914 | 407 579 | 475 631 | 746 846 | 1 134 788 | 592 340 | 1 434 018 | 1 342 889 | 1 081 406 | 880 739 | 937 003 | 759 915 | 3 659 063 |
| - Boga | 0 | 0 | 0 | 0 | 0 | 0 | 0 | 0 | 0 | 0 | 0 | 0 | 0 | 0 | 0 |
| - Carachi | 262 587 | 57 956 | 43 464 | 40 325 | 38 681 | 31 328 | 57 226 | 42 216 | 47 349 | 58 310 | 96 980 | 88 020 | 91 428 | 89 068 | 365 496 |
| - Ispi | 646 216 | 105 057 | 74 421 | 35 205 | 31 277 | 13 540 | 120 072 | 71 991 | 14 098 | 24 545 | 11 412 | 11 543 | 13 962 | 16 270 | 53 187 |
| -Suche | 1 540 | 420 | 210 | 160 | 100 | 245 | 271 | 178 | 101 | 281 | 106 | 101 | 138 | 104 | 449 |
| - Mauri | 3 155 | 710 | 385 | 400 | 200 | 1 040 | 688 | 930 | 1 967 | 2 053 | 1 330 | 1 469 | 1 762 | 2 009 | 6 570 |
| - Pejerrey | 203 797 | 47 041 | 34 791 | 27 912 | 26 433 | 20 129 | 47 087 | 20 644 | 32 008 | 41 255 | 34 992 | 36 952 | 38 275 | 38 126 | 148 345 |
| - Trucha Natural | 32 955 | 10 390 | 10 795 | 10 735 | 8 680 | 5 120 | 9 600 | 7 581 | 3 315 | 4 459 | 2 856 | 2 373 | 3 794 | 3 968 | 12 991 |
| - Trucha Crianza | 2 084 178 | 448 800 | 430 848 | 292 842 | 370 260 | 675 444 | 899 844 | 448 800 | 1 335 180 | 1 211 986 | 933 730 | 740 281 | 787 644 | 610 370 | 3 072 025 |
| COMERCIALIZACION | 3 148 968 | 667 544 | 593 414 | 405 987 | 475 004 | 738 957 | 1 078 545 | 568 644 | 1 413 524 | 1 314 878 | 1 062 815 | 854 848 | 910 537 | 733 449 | 3 561 649 |
| - Boga | 0 | 0 | 0 | 0 | 0 | 0 | 0 | 0 | 0 | 0 | 0 | 0 | 0 | 0 | 0 |
| - Carachi | 225 397 | 50 525 | 39 857 | 34 355 | 34 981 | 19 684 | 44 284 | 31 986 | 36 734 | 45 688 | 85 817 | 70 341 | 73 768 | 71 903 | 301 829 |
| - SIPI | 459 430 | 73 026 | 51 788 | 27 890 | 25 063 | 11 078 | 71 908 | 41 496 | 6 825 | 7 763 | 6 255 | 6 614 | 8 977 | 10 680 | 32 526 |
| -Suche | 845 | 245 | 160 | 70 | 50 | 125 | 157 | 142 | 84 | 224 | 84 | 81 | 112 | 84 | 361 |
| - Mauri | 2 980 | 690 | 510 | 360 | 120 | 870 | 605 | 738 | 1 567 | 1 635 | 1 057 | 1 175 | 1 423 | 1 625 | 5 280 |
| - Pejerrey | 168 047 | 40 478 | 30 479 | 25 155 | 25 420 | 19 561 | 33 584 | 25 276 | 24 840 | 30 396 | 26 639 | 28 391 | 29 785 | 29 945 | 114 760 |
| - Trucha Natural | 32 453 | 11 860 | 11 265 | 7 950 | 7 090 | 4 620 | 7 922 | 6 274 | 2 794 | 3 646 | 2 348 | 1 935 | 3 023 | 3 175 | 10 481 |
| - Trucha Crianza | 2 084 178 | 448 800 | 430 848 | 292 842 | 370 260 | 675 444 | 889 944 | 443 863 | 1 335 180 | 1 211 986 | 933 730 | 740 281 | 787 644 | 610 370 | 3 072 025 |
| - Otros. | 175 638 | 41 920 | 28 507 | 17 365 | 12 020 | 7 575 | 30 141 | 18 869 | 5 500 | 13 540 | 6 885 | 6 030 | 5 805 | 5 667 | 24 387 |

FUENTE: Dirección Regional de Pesquería - Puno

ELABORACIÓN: BCR Sucursal Puno - Dpto de Estudios Económicos.

ANEXO 05

PRODUCCIÓN MINERA, SEGÚN PRINCIPALES MINERALES

| PRODUCTOS | 2008 | | | | | | | | | | 2009 | | | | | PRODUCTOS |
|------------------|-----------|---------|---------|---------|---------|---------|---------|---------|---------|---------|---------|---------|---------|---------|-----------|------------------|
| | ENE-ABR | ABR | MAY | JUN | JUL | AGO | SET | OCT | NOV | DIC | ENE | FEB | MAR | ABR | ENE-ABR | |
| MINERIA METALICA | | | | | | | | | | | | | | | | MINERIA METALICA |
| Estaño (TMF) | 12 840 | 3 164 | 3 399 | 3 280 | 3 322 | 3 187 | 3 237 | 3 353 | 3 262 | 3 156 | 3 135 | 2 857 | 3 023 | 3 201 | 12 216 | Estaño (TMF) |
| Plomo (TMF) | 748 | 138 | 157 | 152 | 131 | 150 | 150 | 146 | 131 | 166 | 251 | 269 | 244 | 170 | 934 | Plomo (TMF) |
| Oro (gr-f) | 1 151 875 | 318 889 | 317 524 | 266 721 | 271 267 | 294 737 | 275 409 | 245 451 | 182 301 | 281 289 | 266 428 | 286 910 | 222 516 | 261 925 | 1 037 779 | Oro (gr-f) |
| Plata (kg-f) | 16 669 | 3 759 | 4 241 | 4 708 | 4 233 | 4 739 | 4 623 | 4 109 | 3 533 | 4 037 | 4 146 | 3 667 | 4 036 | 3 990 | 15 839 | Plata (kg-f) |
| Zinc (TMF) | 1 024 | 188 | 202 | 202 | 167 | 178 | 193 | 184 | 153 | 205 | 240 | 185 | 209 | 169 | 803 | Zinc (TMF) |

FUENTE: Página web Ministerio de Energía y Minas

ELABORACIÓN: BCRP Sucursal Puno, Dpto de Estudios Económicos.

ANEXO 06

**PRODUCCIÓN MANUFACTURERA
(Índice del Volumen Físico 1994=100)**

| PRODUCTOS | 2008 | | | | | | | | | | 2009 | | | | | PRODUCTOS |
|------------------------|--------------|--------------|--------------|--------------|--------------|---------------|---------------|---------------|--------------|--------------|--------------|--------------|--------------|--------------|--------------|------------------------|
| | ENE-ABR | ABR | MAY | JUN | JUL | AGO | SET | OCT | NOV | DIC | ENE | FEB | MAR | ABR | ENE-ABR | |
| Bebidas gaseosas | 5,38 | 4,89 | 4,87 | 5,83 | 6,35 | 7,73 | 8,86 | 8,62 | 8,59 | 7,75 | 6,73 | 4,81 | 7,00 | 5,52 | 6,01 | Bebidas gaseosas |
| Productos de panadería | 166,25 | 165,32 | 170,20 | 171,45 | 163,54 | 153,14 | 170,42 | 181,96 | 174,93 | 175,69 | 163,79 | 167,18 | 164,15 | 173,12 | 167,06 | Productos de panadería |
| Ladrillos | 269,84 | 298,74 | 291,58 | 513,52 | 508,51 | 484,09 | 207,84 | 248,20 | 256,05 | 219,47 | 234,02 | 197,37 | 199,91 | 177,30 | 202,15 | Ladrillos |
| Cemento | 66,09 | 62,36 | 66,22 | 43,91 | 90,97 | 286,55 | 271,20 | 245,29 | 184,18 | 217,89 | 204,30 | 195,23 | 198,96 | 198,40 | 199,22 | Cemento |
| Cal | 451,56 | 564,53 | 348,07 | 339,35 | 522,15 | 378,90 | 420,12 | 425,80 | 351,09 | 190,18 | 337,38 | 382,51 | 341,73 | 397,43 | 364,76 | Cal |
| Prendas de Vestir | 16,22 | 22,26 | 267,70 | 196,85 | 142,66 | 555,60 | 426,39 | 219,25 | 229,91 | 134,06 | 0,00 | 0,00 | 0,00 | 58,06 | 14,52 | Prendas de Vestir |
| Muebles | 639,25 | 544,68 | 367,59 | 430,84 | 855,87 | 532,68 | 493,33 | 541,21 | 387,00 | 421,10 | 363,46 | 275,12 | 420,24 | 383,28 | 360,53 | Muebles |
| Joyas | 0,00 | 0,00 | 0,00 | 0,00 | 0,00 | 0,00 | 0,00 | 0,00 | 0,00 | 0,00 | 0,00 | 0,00 | 0,00 | 0,00 | 0,00 | Joyas |
| TOTAL | 53,59 | 58,87 | 48,55 | 41,02 | 68,54 | 130,61 | 126,31 | 116,60 | 90,74 | 92,10 | 94,98 | 93,69 | 93,39 | 96,27 | 94,58 | TOTAL |

* Información preliminar

FUENTE: Empresas manufactureras respectivas

ELABORACIÓN: BCRP Sucursal Puno, Dpto de Estudios Económicos.

ANEXO 07

PRODUCCIÓN MANUFACTURERA
(Variación Real % del Índice de Valor Físico)

| PRODUCTOS | 2008 | | | | | | | | | | 2009 | | | | PRODUCTOS | |
|------------------------|--------------|--------------|--------------|---------------|--------------|--------------|--------------|--------------|--------------|--------------|--------------|--------------|--------------|--------------|--------------|------------------------|
| | ENE-ABR | ABR | MAY | JUN | JUL | AGO | SET | OCT | NOV | DIC | ENE | FEB | MAR | ABR | | ENE-ABR |
| Bebidas gaseosas | -12,28 | -2,83 | -34,55 | 6,37 | 11,50 | 8,47 | 19,39 | 18,85 | 11,47 | 12,72 | 8,55 | -12,96 | 42,98 | 12,94 | 11,86 | Bebidas gaseosas |
| Productos de panadería | 30,82 | 26,70 | -5,34 | -3,11 | -15,80 | -21,04 | -13,42 | -2,46 | -6,13 | -33,73 | 13,23 | 16,62 | -22,45 | 4,72 | 0,48 | Productos de panadería |
| Ladrillos | 36,25 | 37,73 | 12,86 | 132,95 | 96,46 | 55,00 | -10,58 | -6,93 | -5,72 | -7,08 | -4,69 | -18,88 | -31,48 | -40,65 | -25,08 | Ladrillos |
| Cemento | 12,38 | 31,94 | 71,59 | -12,80 | 56,55 | 187,75 | 155,45 | 155,43 | 166,35 | 379,42 | 187,60 | 223,67 | 181,57 | 218,16 | 201,43 | Cemento |
| Cal | 155,38 | 132,30 | 39,70 | -19,67 | -12,67 | -37,49 | 4,86 | -6,62 | -40,49 | -57,43 | -23,41 | 1,38 | -19,39 | -29,60 | -19,22 | Cal |
| Prendas de Vestir | 116,66 | 20,49 | 1761,18 | 7,86 | -41,74 | 50,25 | 100,12 | 51,11 | 136,07 | 2501,95 | - | - | -100,00 | 160,80 | -10,52 | Prendas de Vestir |
| Muebles | 22,53 | -21,68 | -54,54 | -46,95 | 5,88 | -41,75 | -40,17 | -23,91 | -44,84 | -35,44 | -56,33 | -66,65 | 18,33 | -29,63 | -43,60 | Muebles |
| Joyas | - | - | - | - | - | - | - | - | - | - | - | - | - | - | - | Joyas |
| TOTAL | 55,43 | 71,37 | 48,10 | -13,38 | 12,28 | 68,64 | 90,19 | 77,47 | 41,50 | 97,53 | 73,07 | 98,61 | 74,75 | 63,54 | 76,49 | TOTAL |

(*) Información preliminar

FUENTE: Empresas manufactureras respectivas

ELABORACIÓN: BCRP Sucursal Puno, Dpto de Estudios Económicos.

ANEXO 08

**ENERGÍA ELÉCTRICA, SEGÚN EMPRESAS Y CENTRALES
(Mwh)**

| | 2008 | | | | | | | | | | 2009 | | | | |
|----------------------|----------------|---------------|---------------|---------------|---------------|---------------|---------------|---------------|---------------|---------------|---------------|---------------|---------------|---------------|----------------|
| | ENE-ABR | ABR | MAY | JUN | JUL | AGO | SET | OCT | NOV | DIC | ENE | FEB | MAR | ABR | ENE-ABR |
| 1. Emp. Electro Puno | 5 263 | 1 414 | 1 257 | 1 266 | 966 | 708 | 484 | 1 151 | 1 249 | 1 322 | 875 | 1 114 | 1 126 | 1 340 | 4 456 |
| - C.H. Sandía | 5 263 | 1 414 | 1 257 | 1 266 | 966 | 708 | 484 | 1 151 | 1 249 | 1 322 | 875 | 1 114 | 1 126 | 1 340 | 4 456 |
| 2. Emp. San Gabán | 313 553 | 78 071 | 78 104 | 45 357 | 41 737 | 42 163 | 43 895 | 55 583 | 60 202 | 75 356 | 81 081 | 74 477 | 81 503 | 78 094 | 315 155 |
| - C.H. San Gabán II | 313 478 | 78 044 | 78 097 | 44 773 | 40 801 | 42 128 | 43 566 | 55 372 | 60 119 | 75 292 | 80 998 | 74 142 | 81 270 | 77 812 | 314 221 |
| - C.T. Taparachi | 67 | 26 | 5 | 478 | 804 | 27 | 297 | 195 | 78 | 60 | 74 | 295 | 188 | 244 | 802 |
| - C.T. Bellavista | 8 | 1 | 2 | 106 | 131 | 8 | 32 | 17 | 5 | 4 | 9 | 40 | 45 | 38 | 132 |
| TOTAL | 318 816 | 79 485 | 79 362 | 46 623 | 42 703 | 42 871 | 44 379 | 56 734 | 61 451 | 76 678 | 81 956 | 75 591 | 82 629 | 79 435 | 319 611 |
| - Hidráulica | 318 741 | 79 458 | 79 355 | 46 039 | 41 767 | 42 836 | 44 050 | 56 523 | 61 368 | 76 614 | 81 873 | 75 256 | 82 396 | 79 152 | 318 677 |
| - Térmica | 75 | 27 | 7 | 584 | 935 | 35 | 329 | 211 | 83 | 64 | 84 | 335 | 233 | 282 | 934 |

(*) Información preliminar

FUENTE: OSINERG

ELABORACIÓN: BCRP Sucursal Puno, Dpto de Estudios Económicos.

ANEXO 09

**CONSUMO DE AGUA POTABLE, SEGÚN TIPO DE CONSUMO
(m³)**

| | 2008 | | | | | | | | | | 2009 | | | | |
|------------------------|------------------|----------------|----------------|----------------|----------------|----------------|----------------|----------------|----------------|----------------|----------------|----------------|----------------|----------------|------------------|
| | ENE-ABR | ABR | MAY | JUN | JUL | AGO | SET | OCT | NOV | DIC | ENE | FEB | MAR | ABR | ENE-ABR |
| Consumo Doméstico | 3 074 591 | 773 864 | 775 315 | 779 141 | 773 206 | 784 857 | 790 818 | 787 933 | 795 605 | 795 375 | 795 375 | 797 906 | 792 861 | 804 059 | 3 190 201 |
| Consumo Comercial | 565 959 | 143 401 | 145 457 | 144 756 | 144 241 | 146 074 | 151 155 | 149 576 | 148 712 | 145 083 | 145 083 | 144 866 | 138 359 | 143 232 | 571 540 |
| Consumo Industrial | 21 843 | 5 476 | 6 634 | 5 157 | 5 547 | 5 873 | 6 177 | 5 434 | 5 638 | 5 679 | 5 679 | 5 876 | 3 792 | 3 968 | 19 315 |
| Consumo Estatal | 170 302 | 45 597 | 45 828 | 46 434 | 45 105 | 46 780 | 43 798 | 42 983 | 45 817 | 42 403 | 42 403 | 41 415 | 42 506 | 41 379 | 167 703 |
| TOTAL FACTURADO | 3 832 695 | 968 338 | 973 234 | 975 488 | 968 099 | 983 584 | 991 948 | 985 926 | 995 772 | 988 540 | 988 540 | 990 063 | 977 518 | 992 638 | 3 948 759 |

FUENTE: Empresas de Saneamiento de la región Puno

ELABORACIÓN: BCRP Sucursal Puno, Dpto de Estudios Económicos.

ANEXO 10

ARRIBO DE TURISTAS, SEGÚN NACIONALIDAD
(Número de Personas)

| | 2008 | | | | | | | | | | 2009 | | | | | |
|-----------------------|----------------|---------------|---------------|---------------|---------------|---------------|---------------|---------------|---------------|---------------|---------------|---------------|---------------|---------------|----------------|-----------------------|
| | ENE-ABR | ABR | MAY | JUN | JUL | AGO | SET | OCT | NOV | DIC | ENE | FEB | MAR | ABR | | ENE-ABR |
| PERU | 63 004 | 15 185 | 15 226 | 14 972 | 16 198 | 17 132 | 15 328 | 16 542 | 16 808 | 15 018 | 15 056 | 17 985 | 14 778 | 14 884 | 62 703 | PERU |
| NORTE AMERICA | 7 071 | 2 087 | 3 235 | 3 157 | 3 929 | 3 423 | 2 633 | 2 651 | 2 367 | 1 832 | 1 618 | 1 295 | 2 323 | 2 767 | 8 003 | NORTE AMERICA |
| EE.UU. | 4 928 | 1 489 | 2 438 | 2 729 | 3 180 | 2 736 | 1 924 | 1 878 | 1 602 | 1 429 | 1 306 | 936 | 1 607 | 1 917 | 5 766 | EE.UU. |
| Canadá | 2 143 | 598 | 797 | 428 | 749 | 687 | 709 | 773 | 765 | 403 | 312 | 359 | 716 | 850 | 2 237 | Canadá |
| CENTRO AMERICA | 436 | 73 | 106 | 112 | 272 | 124 | 145 | 135 | 131 | 140 | 76 | 54 | 65 | 177 | 372 | CENTRO AMERICA |
| México | 313 | 57 | 70 | 68 | 228 | 90 | 84 | 117 | 45 | 118 | 58 | 28 | 50 | 137 | 273 | México |
| Otros países | 123 | 16 | 36 | 44 | 44 | 34 | 61 | 18 | 86 | 22 | 18 | 26 | 15 | 40 | 99 | Otros países |
| SUD AMERICA | 6 125 | 1 362 | 1 203 | 1 147 | 2 100 | 1 579 | 1 594 | 1 329 | 902 | 971 | 2 209 | 2 198 | 1 378 | 1 369 | 7 154 | SUD AMERICA |
| Argentina | 1 625 | 473 | 477 | 407 | 790 | 648 | 687 | 468 | 227 | 121 | 656 | 336 | 419 | 537 | 1 948 | Argentina |
| Bolivia | 1 437 | 239 | 305 | 223 | 191 | 242 | 265 | 216 | 251 | 205 | 262 | 892 | 508 | 196 | 1 858 | Bolivia |
| Brasil | 1 531 | 421 | 285 | 192 | 800 | 267 | 377 | 354 | 211 | 342 | 795 | 408 | 229 | 406 | 1 838 | Brasil |
| Chile | 783 | 163 | 33 | 80 | 96 | 67 | 81 | 42 | 41 | 44 | 137 | 427 | 98 | 44 | 706 | Chile |
| Colombia | 573 | 46 | 69 | 186 | 182 | 222 | 126 | 141 | 138 | 210 | 285 | 69 | 93 | 141 | 588 | Colombia |
| Ecuador | 104 | 17 | 13 | 18 | 20 | 54 | 23 | 14 | 21 | 22 | 25 | 57 | 24 | 18 | 124 | Ecuador |
| Venezuela | 72 | 3 | 21 | 41 | 21 | 79 | 35 | 94 | 13 | 27 | 49 | 9 | 7 | 27 | 92 | Venezuela |
| EUROPA | 24 192 | 8 545 | 9 458 | 7 265 | 13 181 | 17 599 | 12 752 | 14 448 | 12 504 | 4 323 | 4 518 | 4 936 | 6 260 | 8 440 | 24 154 | EUROPA |
| Inglaterra | 4 277 | 1 778 | 2 217 | 1 888 | 2 171 | 2 629 | 2 572 | 2 276 | 1 587 | 560 | 789 | 678 | 892 | 1 230 | 3 589 | Inglaterra |
| Alemania | 3 630 | 1 114 | 1 126 | 608 | 1 606 | 2 077 | 1 458 | 1 873 | 1 784 | 593 | 723 | 825 | 1 164 | 1 082 | 3 794 | Alemania |
| España | 1 402 | 417 | 358 | 582 | 1 411 | 3 352 | 1 338 | 1 511 | 850 | 407 | 323 | 327 | 295 | 724 | 1 669 | España |
| Francia | 5 754 | 2 274 | 3 033 | 1 646 | 2 522 | 3 427 | 2 901 | 3 349 | 3 080 | 856 | 883 | 1 181 | 1 636 | 2 385 | 6 085 | Francia |
| Italia | 1 487 | 570 | 499 | 628 | 750 | 2 542 | 697 | 583 | 694 | 302 | 291 | 314 | 369 | 268 | 1 242 | Italia |
| Otros Países | 7 642 | 2 392 | 2 225 | 1 913 | 4 721 | 3 572 | 3 786 | 4 856 | 4 509 | 1 605 | 1 509 | 1 611 | 1 904 | 2 751 | 7 775 | Otros Países |
| ASIA | 7 473 | 1 586 | 2 022 | 1 695 | 1 551 | 1 948 | 2 689 | 1 892 | 1 237 | 1 466 | 1 207 | 1 640 | 1 778 | 1 361 | 5 986 | ASIA |
| Japon | 5 504 | 1 252 | 1 402 | 1 228 | 1 051 | 1 451 | 2 316 | 1 256 | 939 | 1 137 | 813 | 1 281 | 1 408 | 902 | 4 404 | Japon |
| Corea | 1 294 | 226 | 218 | 185 | 151 | 186 | 46 | 107 | 107 | 68 | 70 | 114 | 101 | 94 | 379 | Corea |
| Otros Países | 675 | 108 | 402 | 282 | 349 | 311 | 327 | 529 | 191 | 261 | 324 | 245 | 269 | 365 | 1 203 | Otros Países |
| AFRICA | 73 | 27 | 41 | 66 | 29 | 19 | 44 | 73 | 43 | 33 | 14 | 5 | 979 | 33 | 1 031 | AFRICA |
| OTROS | 3 793 | 1 246 | 1 013 | 878 | 936 | 972 | 1 431 | 1 299 | 1 002 | 801 | 883 | 464 | 474 | 1 221 | 3 042 | OTROS |
| TOTAL NACIONALES | 63 004 | 15 185 | 15 226 | 14 972 | 16 198 | 17 132 | 15 328 | 16 542 | 16 808 | 15 018 | 15 056 | 17 985 | 14 778 | 14 884 | 62 703 | TOTAL NACIONALES |
| TOTAL EXTRANJEROS | 49 163 | 14 926 | 17 078 | 14 320 | 21 998 | 25 664 | 21 288 | 21 827 | 18 186 | 9 566 | 10 525 | 10 592 | 13 257 | 15 368 | 49 742 | TOTAL EXTRANJEROS |
| TOTAL GENERAL | 112 167 | 30 111 | 32 304 | 29 292 | 38 196 | 42 796 | 36 616 | 38 369 | 34 994 | 24 584 | 25 581 | 28 577 | 28 035 | 30 252 | 112 445 | TOTAL GENERAL |

FUENTE : MITINCI - Puno y Juliaca

ELABORACIÓN: BCRP Sucursal Puno, Dpto de Estudios Económicos.

ANEXO 11

PERNOCTACIONES DE TURISTAS, SEGÚN NACIONALIDAD
(Número de Personas)

| | 2008 | | | | | | | | | | 2009 | | | | | |
|-----------------------|----------------|---------------|---------------|---------------|---------------|---------------|---------------|---------------|---------------|---------------|---------------|---------------|---------------|---------------|----------------|-----------------------|
| | ENE-ABR | ABR | MAY | JUN | JUL | AGO | SET | OCT | NOV | DIC | ENE | FEB | MAR | ABR | | ENE-ABR |
| PERU | 83 217 | 20 181 | 19 696 | 19 582 | 20 646 | 21 764 | 19 611 | 21 607 | 22 622 | 18 309 | 18 630 | 23 406 | 18 570 | 19 354 | 79 960 | PERU |
| NORTE AMERICA | 12 173 | 3 540 | 5 597 | 5 384 | 6 419 | 5 780 | 4 463 | 4 757 | 4 103 | 3 149 | 2 862 | 2 414 | 3 898 | 4 930 | 14 104 | NORTE AMERICA |
| EE.UU. | 8 864 | 2 627 | 4 364 | 4 799 | 5 286 | 4 768 | 3 461 | 3 435 | 2 943 | 2 468 | 2 310 | 1 788 | 2 834 | 3 557 | 10 489 | EE.UU. |
| Canadá | 3 309 | 913 | 1 233 | 585 | 1 133 | 1 012 | 1 002 | 1 322 | 1 160 | 681 | 552 | 626 | 1 064 | 1 373 | 3 615 | Canadá |
| CENTRO AMERICA | 741 | 108 | 207 | 184 | 516 | 236 | 255 | 247 | 203 | 250 | 131 | 104 | 130 | 323 | 688 | CENTRO AMERICA |
| México | 515 | 83 | 132 | 130 | 443 | 174 | 170 | 220 | 73 | 202 | 102 | 56 | 103 | 245 | 506 | México |
| Otros países | 226 | 25 | 75 | 54 | 73 | 62 | 85 | 27 | 130 | 48 | 29 | 48 | 27 | 78 | 182 | Otros países |
| SUD AMERICA | 9 683 | 2 902 | 2 046 | 1 760 | 3 279 | 2 445 | 2 394 | 2 089 | 1 403 | 1 601 | 3 142 | 2 784 | 1 963 | 2 200 | 10 089 | SUD AMERICA |
| Argentina | 2 537 | 846 | 811 | 690 | 1 278 | 1 131 | 1 041 | 794 | 415 | 190 | 891 | 491 | 712 | 894 | 2 988 | Argentina |
| Bolivia | 1 923 | 558 | 566 | 288 | 233 | 277 | 298 | 252 | 318 | 247 | 268 | 923 | 570 | 245 | 2 006 | Bolivia |
| Brasil | 2 539 | 719 | 452 | 243 | 1 257 | 395 | 606 | 536 | 321 | 574 | 1 087 | 625 | 371 | 698 | 2 781 | Brasil |
| Chile | 1 424 | 676 | 42 | 116 | 113 | 96 | 159 | 79 | 58 | 68 | 172 | 537 | 128 | 62 | 899 | Chile |
| Colombia | 973 | 74 | 122 | 329 | 330 | 352 | 203 | 239 | 238 | 441 | 616 | 103 | 143 | 223 | 1 085 | Colombia |
| Ecuador | 158 | 23 | 17 | 27 | 37 | 69 | 33 | 24 | 31 | 43 | 26 | 85 | 27 | 25 | 163 | Ecuador |
| Venezuela | 129 | 6 | 36 | 67 | 31 | 125 | 54 | 165 | 22 | 38 | 82 | 20 | 12 | 53 | 167 | Venezuela |
| EUROPA | 36 833 | 12 989 | 14 119 | 11 608 | 19 510 | 27 448 | 19 408 | 21 915 | 19 242 | 6 484 | 6 725 | 7 528 | 9 528 | 13 126 | 36 907 | EUROPA |
| Inglaterra | 6 184 | 2 683 | 3 353 | 2 847 | 3 212 | 3 992 | 3 844 | 3 347 | 2 339 | 818 | 1 052 | 894 | 1 354 | 1 885 | 5 185 | Inglaterra |
| Alemania | 5 212 | 1 635 | 1 542 | 949 | 2 367 | 2 968 | 2 154 | 2 734 | 2 483 | 844 | 1 000 | 1 139 | 1 621 | 1 742 | 5 502 | Alemania |
| España | 2 364 | 691 | 560 | 997 | 2 248 | 5 613 | 2 246 | 2 486 | 1 514 | 710 | 522 | 562 | 471 | 1 190 | 2 745 | España |
| Francia | 8 966 | 3 432 | 4 580 | 2 683 | 3 632 | 5 065 | 4 357 | 5 279 | 5 098 | 1 293 | 1 456 | 2 009 | 2 648 | 3 704 | 9 817 | Francia |
| Italia | 2 666 | 1 027 | 837 | 1 172 | 1 336 | 4 533 | 1 237 | 975 | 1 261 | 475 | 496 | 577 | 668 | 536 | 2 277 | Italia |
| Otros Países | 11 441 | 3 521 | 3 247 | 2 960 | 6 715 | 5 277 | 5 570 | 7 094 | 6 547 | 2 344 | 2 199 | 2 347 | 2 766 | 4 069 | 11 381 | Otros Países |
| ASIA | 8 467 | 1 769 | 2 468 | 1 968 | 1 887 | 2 383 | 3 051 | 2 300 | 1 432 | 1 703 | 1 458 | 1 940 | 1 969 | 1 603 | 6 970 | ASIA |
| Japon | 6 099 | 1 359 | 1 577 | 1 364 | 1 185 | 1 635 | 2 544 | 1 379 | 1 006 | 1 246 | 895 | 1 427 | 1 543 | 1 007 | 4 872 | Japon |
| Corea | 1 357 | 230 | 225 | 190 | 169 | 215 | 58 | 138 | 114 | 79 | 89 | 148 | 117 | 108 | 462 | Corea |
| Otros Países | 1 011 | 180 | 666 | 414 | 533 | 533 | 449 | 783 | 312 | 378 | 474 | 365 | 309 | 488 | 1 636 | Otros Países |
| AFRICA | 102 | 37 | 72 | 115 | 53 | 31 | 57 | 96 | 60 | 45 | 19 | 7 | 1 518 | 56 | 1 600 | AFRICA |
| OTROS | 5 768 | 1 969 | 1 460 | 1 305 | 1 436 | 1 535 | 2 069 | 2 013 | 1 490 | 1 167 | 1 335 | 703 | 722 | 1 872 | 4 632 | OTROS |
| TOTAL NACIONALES | 83 217 | 20 181 | 19 696 | 19 582 | 20 646 | 21 764 | 19 611 | 21 607 | 22 622 | 18 309 | 18 630 | 23 406 | 18 570 | 19 354 | 79 960 | TOTAL NACIONALES |
| TOTAL EXTRANJEROS | 73 767 | 23 314 | 25 969 | 22 324 | 33 100 | 39 858 | 31 697 | 33 417 | 27 933 | 14 399 | 15 672 | 15 480 | 19 728 | 24 110 | 74 990 | TOTAL EXTRANJEROS |
| TOTAL GENERAL | 156 984 | 43 495 | 45 665 | 41 906 | 53 746 | 61 622 | 51 308 | 55 024 | 50 555 | 32 708 | 34 302 | 38 886 | 38 298 | 43 464 | 154 950 | TOTAL GENERAL |

FUENTE : MITINCI - Puno y Juliaca

ELABORACIÓN: BCRP Sucursal Puno, Dpto de Estudios Económicos.

ANEXO 12

EMPLEO FORMAL URBANO EN EMPRESAS DE 10 A MAS TRABAJADORES POR SECTORES ECONÓMICOS
(Variación porcentual con respecto al mismo mes año anterior)

| Año | Mes | Comercio | Electricidad, gas y agua | Extractivo | Industria | Servicios | Transportes y Comunicaciones | Total |
|-------------|-----|----------|--------------------------|------------|-----------|-----------|------------------------------|-------|
| 2007 | MAY | 7,0 | 0,0 | -19,6 | -1,0 | 10,7 | 7,6 | 8,0 |
| | JUN | 8,6 | 0,0 | -15,9 | -5,2 | 6,9 | 4,3 | 5,2 |
| | JUL | 2,9 | 0,0 | -15,9 | 4,4 | 11,5 | 8,4 | 9,3 |
| | AGO | 1,2 | 0,0 | -6,6 | 8,3 | 7,4 | 10,2 | 6,9 |
| | SET | -27,0 | 0,0 | 9,3 | 7,8 | 6,2 | 11,1 | 5,8 |
| | OCT | -4,0 | 0,0 | 11,0 | 6,7 | 3,4 | 14,7 | 3,7 |
| | NOV | -1,9 | 0,0 | 6,7 | 5,9 | 8,4 | 17,1 | 7,5 |
| | DIC | -2,1 | 0,0 | 8,2 | 4,0 | 8,3 | 16,6 | 7,3 |
| 2008 | ENE | -1,0 | 0,0 | 8,2 | 12,6 | 11,3 | 11,9 | 10,1 |
| | FEB | -0,3 | 0,0 | 40,5 | 19,6 | 5,5 | 11,7 | 7,6 |
| | MAR | 1,4 | 0,0 | 39,2 | 14,3 | 4,1 | 12,8 | 6,3 |
| | ABR | 3,3 | 0,0 | 41,0 | 26,5 | 4,0 | 12,0 | 7,4 |
| | MAY | 2,8 | 0,0 | 48,6 | 24,7 | 4,8 | 11,5 | 7,5 |
| | JUN | 4,7 | 0,0 | 45,9 | 27,4 | 7,7 | 5,4 | 9,6 |
| | JUL | 7,2 | 0,0 | 45,9 | 19,0 | 8,5 | 5,3 | 9,8 |
| | AGO | 9,3 | 0,0 | 50,7 | 18,7 | 8,2 | 1,7 | 9,9 |
| | SET | 12,9 | 0,0 | 48,8 | 17,5 | 17,7 | 9,8 | 17,3 |
| | OCT | 16,7 | 0,0 | 44,4 | 17,5 | 10,5 | 2,9 | 11,9 |
| | NOV | 12,8 | 0,0 | 45,0 | 17,8 | 13,9 | 4,8 | 14,1 |
| | DIC | 11,6 | 0,0 | 48,1 | 18,3 | 12,8 | 4,2 | 13,3 |
| 2009 | ENE | 14,3 | 0,0 | 45,6 | 13,3 | 12,1 | 4,7 | 13,8 |
| | FEB | 13,2 | 0,0 | 4,5 | 2,0 | 12,8 | 5,1 | 12,1 |
| | MAR | 13,5 | 0,0 | 13,6 | 4,1 | 12,7 | 3,2 | 12,2 |
| | ABR | 12,1 | 0,0 | 10,0 | 1,6 | 32,8 | 1,7 | 25,0 |

FUENTE : Página web Ministerio de Trabajo y Promoción del Empleo
ELABORACIÓN: BCRP Sucursal Puno, Dpto de Estudios Económicos.

ANEXO 13

TIPO DE CAMBIO EN EL MERCADO PARALELO DE LA CIUDAD DE PUNO: 2003-2009

(Soles por dólar)

| | 2003 | | | 2004 | | | 2005 | | | 2006 | | | 2007 | | | 2008 | | | 2009 | | |
|-----------|------|-------|-------|------|-------|------|------|-------|------|------|-------|------|------|-------|------|------|-------|------|------|-------|------|
| | COMP | VENTA | PROM. | COMP | VENTA | PROM | COMP | VENTA | PROM | COMP | VENTA | PROM | COMP | VENTA | PROM | COMP | VENTA | PROM | COMP | VENTA | PROM |
| ENERO | 3,49 | 3,52 | 3,50 | 3,46 | 3,48 | 3,47 | 3,27 | 3,29 | 3,28 | 3,40 | 3,43 | 3,41 | 3,19 | 3,21 | 3,20 | 2,95 | 2,97 | 2,96 | 3,08 | 3,11 | 3,10 |
| FEBRERO | 3,47 | 3,49 | 3,48 | 3,47 | 3,49 | 3,48 | 3,25 | 3,27 | 3,26 | 3,29 | 3,32 | 3,31 | 3,18 | 3,20 | 3,19 | 2,89 | 2,91 | 2,90 | 3,04 | 3,20 | 3,12 |
| MARZO | 3,47 | 3,49 | 3,48 | 3,46 | 3,49 | 3,48 | 3,25 | 3,27 | 3,26 | 3,33 | 3,36 | 3,34 | 3,18 | 3,20 | 3,19 | 2,80 | 2,82 | 2,81 | 3,17 | 3,20 | 3,19 |
| ABRIL | 3,46 | 3,48 | 3,47 | 3,46 | 3,48 | 3,47 | 3,23 | 3,26 | 3,25 | 3,33 | 3,36 | 3,35 | 3,17 | 3,19 | 3,18 | 2,72 | 2,74 | 2,73 | 3,08 | 3,11 | 3,10 |
| MAYO | 3,46 | 3,48 | 3,47 | 3,47 | 3,49 | 3,48 | 3,25 | 3,27 | 3,26 | 3,28 | 3,31 | 3,29 | 3,16 | 3,18 | 3,17 | 2,81 | 2,83 | 2,82 | | | |
| JUNIO | 3,48 | 3,50 | 3,49 | 3,47 | 3,49 | 3,48 | 3,24 | 3,26 | 3,25 | 3,27 | 3,29 | 3,28 | 3,16 | 3,18 | 3,17 | 2,87 | 2,91 | 2,89 | | | |
| JULIO | 3,47 | 3,49 | 3,48 | 3,45 | 3,47 | 3,46 | 3,25 | 3,27 | 3,26 | 3,25 | 3,27 | 3,26 | 3,16 | 3,18 | 3,17 | 2,86 | 2,89 | 2,87 | | | |
| AGOSTO | 3,47 | 3,49 | 3,48 | 3,40 | 3,42 | 3,41 | 3,25 | 3,27 | 3,26 | 3,22 | 3,25 | 3,23 | 3,15 | 3,17 | 3,16 | 2,87 | 2,91 | 2,89 | | | |
| SETIEMBRE | 3,47 | 3,49 | 3,48 | 3,34 | 3,36 | 3,35 | 3,29 | 3,32 | 3,30 | 3,23 | 3,25 | 3,24 | 3,13 | 3,15 | 3,14 | 2,95 | 2,98 | 2,96 | | | |
| OCTUBRE | 3,47 | 3,49 | 3,48 | 3,31 | 3,33 | 3,32 | 3,36 | 3,40 | 3,38 | 3,23 | 3,25 | 3,24 | 3,01 | 3,03 | 3,02 | 3,04 | 3,09 | 3,06 | | | |
| NOVIEMBRE | 3,47 | 3,48 | 3,48 | 3,30 | 3,32 | 3,31 | 3,37 | 3,39 | 3,38 | 3,21 | 3,23 | 3,22 | 2,99 | 3,01 | 3,00 | 3,08 | 3,10 | 3,09 | | | |
| DICIEMBRE | 3,47 | 3,49 | 3,48 | 3,27 | 3,30 | 3,29 | 3,40 | 3,43 | 3,42 | 3,20 | 3,23 | 3,22 | 2,97 | 3,00 | 2,99 | 3,08 | 3,11 | 3,10 | | | |

FUENTE: Cambistas informales ciudad de Puno

ELABORACIÓN: BCRP Sucursal Puno, Dpto de Estudios Económicos.

ANEXO 14

EXPORTACIONES (FOB), SEGÚN GRUPO DE PRODUCTOS

(Miles de US\$)

| RUBROS | 2008 | | | | | | | | | | 2009 | | | | |
|---|-----------------|-----------------|-----------------|-----------------|-----------------|-----------------|-----------------|-----------------|-----------------|-----------------|-----------------|-----------------|-----------------|-----------------|------------------|
| | ENE-ABR | ABR | MAY | JUN | JUL | AGO | SET | OCT | NOV | DIC | ENE | FEB | MAR | ABR | ENE-ABR |
| 1. PROD. TRADICIONALES | 73 334,3 | 26 317,6 | 16 218,0 | 20 689,3 | 20 499,8 | 18 565,7 | 22 759,5 | 24 225,4 | 21 767,1 | 17 243,4 | 25 347,1 | 35 643,9 | 20 234,6 | 24 377,4 | 105 603,1 |
| . Agropecuarios | 957,8 | 0,0 | 494,2 | 308,3 | 368,0 | 308,0 | 929,7 | 663,5 | 995,7 | 451,7 | 212,0 | 0,0 | 0,0 | 0,0 | 212,0 |
| . Pesqueros | 0,0 | 0,0 | 0,0 | 0,0 | 0,0 | 0,0 | 0,0 | 0,0 | 0,0 | 0,0 | 0,0 | 0,0 | 0,0 | 0,0 | 0,0 |
| . Mineros | 72 376,5 | 26 317,6 | 15 723,8 | 20 381,0 | 20 131,8 | 18 257,8 | 21 829,8 | 23 561,9 | 20 771,3 | 16 771,7 | 25 135,1 | 35 643,9 | 20 234,6 | 24 377,4 | 105 391,1 |
| . Petróleo y derivados | 0,0 | 0,0 | 0,0 | 0,0 | 0,0 | 0,0 | 0,0 | 0,0 | 0,0 | 20,0 | 0,0 | 0,0 | 0,0 | 0,0 | 0,0 |
| 2. PROD. NO TRADICIONALES | 703,4 | 80,0 | 128,5 | 176,4 | 61,2 | 167,5 | 279,4 | 318,8 | 211,9 | 106,9 | 62,6 | 158,7 | 537,5 | 236,8 | 995,6 |
| . Agropecuarios | 29,6 | 28,2 | 0,0 | 20,1 | 8,5 | 21,8 | 0,0 | 38,2 | 0,0 | 0,0 | 0,0 | 3,9 | 0,0 | 26,5 | 30,4 |
| . Pesqueros | 383,4 | 23,8 | 29,0 | 104,2 | 35,5 | 95,2 | 201,9 | 184,6 | 155,1 | 9,8 | 26,6 | 5,4 | 474,9 | 11,7 | 518,5 |
| . Textiles | 158,0 | 25,1 | 46,2 | 45,5 | 11,7 | 45,5 | 69,2 | 86,2 | 46,8 | 56,4 | 30,8 | 144,6 | 55,9 | 195,5 | 426,8 |
| . Maderas y papeles, y sus manufacturas | 4,0 | 0,0 | 42,7 | 0,0 | 0,0 | 0,0 | 0,0 | 0,2 | 0,2 | 0,4 | 0,0 | 0,0 | 0,2 | 0,0 | 0,2 |
| . Químicos | 3,2 | 1,3 | 1,6 | 2,0 | 0,5 | 2,0 | 2,8 | 3,5 | 2,4 | 37,1 | 3,0 | 4,8 | 5,2 | 2,7 | 15,6 |
| . Minería no metálica | 15,1 | 1,3 | 8,4 | 4,7 | 5,0 | 2,2 | 4,2 | 4,8 | 6,7 | 3,2 | 1,7 | 0,0 | 0,7 | 0,0 | 2,4 |
| . Siderometalúrgicos y joyería | 81,7 | 0,1 | 0,1 | 0,0 | 0,0 | 0,6 | 0,1 | 1,2 | 0,4 | 0,0 | 0,5 | 0,1 | 0,4 | 0,3 | 1,4 |
| . Metal Mecánico | 0,7 | 0,1 | 0,0 | 0,0 | 0,0 | 0,0 | 0,0 | 0,0 | 0,0 | 0,0 | 0,0 | 0,0 | 0,3 | 0,0 | 0,3 |
| . Resto de no tradicionales 1/ | 27,8 | 0,1 | 0,3 | 0,0 | 0,0 | 0,2 | 1,3 | 0,2 | 0,3 | 0,0 | 0,1 | 0,0 | 0,0 | 0,0 | 0,1 |
| 3. TOTAL | 74 037,7 | 26 397,6 | 16 346,5 | 20 865,7 | 20 561,0 | 18 733,3 | 23 039,0 | 24 544,2 | 21 979,0 | 17 350,4 | 25 409,7 | 35 802,7 | 20 772,1 | 24 614,3 | 106 598,7 |

1/ Sombreros de punto, fundas, instrumentos musicales, pieles y sus manufacturas.

FUENTE: SUNAT. www.sunat.gob.pe

ELABORACION: BCRP. Sucursal Puno - Dpto. de Estudios Económicos.

ANEXO 15

REGION PUNO: EXPORTACIONES DE PRODUCTOS TRADICIONALES

(Miles de US\$)

| TIPO | 2008 | | | | | | | | | | 2009 | | | | |
|----------------------------------|-----------------|-----------------|-----------------|-----------------|-----------------|-----------------|-----------------|-----------------|-----------------|-----------------|-----------------|-----------------|-----------------|-----------------|------------------|
| | ENE-ABR | ABR | MAY | JUN | JUL | AGO | SET | OCT | NOV | DIC | ENE | FEB | MAR | ABR | ENE-ABR |
| AGROPECUARIOS | 957,8 | 0,0 | 494,2 | 308,3 | 368,0 | 308,0 | 929,7 | 663,5 | 995,7 | 451,7 | 212,0 | 0,0 | 0,0 | 0,0 | 212,0 |
| Café | | | | | | | | | | | | | | | |
| Volumen (TM) | 0,4 | 0,0 | 0,0 | 0,0 | 19,0 | 80,0 | 95,6 | 57,3 | 171,5 | 134,1 | 38,0 | 0,0 | 0,0 | 0,0 | 38,0 |
| Valor (Miles US\$) | 2,8 | 0,0 | 0,0 | 0,0 | 213,0 | 308,0 | 359,7 | 203,6 | 617,8 | 451,7 | 139,0 | 0,0 | 0,0 | 0,0 | 139,0 |
| Lana sin cardar ni peinar | | | | | | | | | | | | | | | |
| Volumen (TM) | 467,3 | 0,0 | 227,8 | 139,3 | 56,9 | 0,0 | 258,5 | 210,4 | 219,5 | 0,0 | 97,1 | 0,0 | 0,0 | 0,0 | 97,1 |
| Valor (Miles US\$) | 955,0 | 0,0 | 494,2 | 308,3 | 155,0 | 0,0 | 570,0 | 459,9 | 377,9 | 0,0 | 73,0 | 0,0 | 0,0 | 0,0 | 73,0 |
| MINEROS | 72 376,5 | 26 317,6 | 15 723,8 | 20 381,0 | 20 131,8 | 18 257,8 | 21 829,8 | 23 561,9 | 20 771,3 | 16 771,7 | 25 135,1 | 35 643,9 | 20 234,6 | 24 377,4 | 105 391,1 |
| Estañó | | | | | | | | | | | | | | | |
| Volumen (TM) | 472,2 | 30,0 | 115,0 | 154,8 | 155,5 | 244,9 | 134,9 | 210,0 | 164,8 | 40,0 | 74,9 | 40,0 | 360,5 | 25,0 | 500,3 |
| Valor (Miles US\$) | 6 390,9 | 592,5 | 2 489,8 | 3 791,9 | 3 515,9 | 5 734,3 | 2 851,3 | 4 621,6 | 2 679,6 | 513,6 | 1 021,2 | 471,4 | 466,6 | 295,6 | 2 254,9 |
| Oro | | | | | | | | | | | | | | | |
| Volumen (TM) | 2,1 | 0,7 | 0,5 | 473,4 | 257,3 | 681,4 | 0,6 | 0,8 | 0,7 | 0,6 | 787,5 | 1,2 | 0,7 | 0,9 | 790,3 |
| Valor (Miles US\$) | 58 971,6 | 18 711,1 | 13 234,0 | 13 223,6 | 16 553,5 | 11 521,5 | 15 827,1 | 18 940,3 | 15 177,7 | 15 210,2 | 24 053,3 | 34 597,9 | 19 693,6 | 23 093,6 | 101 438,4 |
| Zinc | | | | | | | | | | | | | | | |
| Volumen (TM) | 183,3 | 183,3 | 0,0 | 0,0 | 0,0 | 2 196,2 | 1 132,6 | 0,0 | 239,7 | 470,3 | 0,0 | 0,0 | 187,1 | 0,0 | 187,1 |
| Valor (Miles US\$) | 127,4 | 127,4 | 0,0 | 0,0 | 0,0 | 1 002,0 | 514,4 | 0,0 | 59,0 | 92,6 | 0,0 | 0,0 | 74,4 | 0,0 | 74,4 |
| Plomo | | | | | | | | | | | | | | | |
| Volumen (TM) | 2 942,2 | 0,0 | 0,0 | 0,0 | 0,0 | 0,0 | 0,0 | 0,0 | 0,0 | 0,0 | 0,0 | 0,0 | 0,0 | 0,0 | 0,0 |
| Valor (Miles US\$) | 6 886,5 | 0,0 | 0,0 | 0,0 | 0,0 | 0,0 | 0,0 | 0,0 | 0,0 | 0,0 | 0,0 | 0,0 | 0,0 | 0,0 | 0,0 |
| Cobre | | | | | | | | | | | | | | | |
| Volumen (TM) | 0,0 | 1 172,6 | 0,0 | 0,0 | 0,0 | 0,0 | 0,0 | 0,0 | 0,0 | 0,0 | 0,0 | 0,0 | 0,0 | 581,3 | 1 172,6 |
| Valor (Miles US\$) | 0,0 | 1 562,9 | 0,0 | 0,0 | 0,0 | 0,0 | 0,0 | 0,0 | 0,0 | 0,0 | 0,0 | 0,0 | 0,0 | 988,3 | 1 562,9 |
| Resto de mineros 2/ | | | | | | | | | | | | | | | |
| Volumen | 0,0 | 0,0 | 0,0 | 0,0 | 0,0 | 0,0 | 0,0 | 0,0 | 0,0 | 0,0 | 5,6 | 0,0 | 0,0 | 0,0 | 5,6 |
| Valor | 0,0 | 0,0 | 0,0 | 0,0 | 0,0 | 0,0 | 0,0 | 0,0 | 0,0 | 0,0 | 60,5 | 0,0 | 0,0 | 0,0 | 60,5 |
| PETROLEO Y DERIVADOS | 0,0 | 0,0 | 0,0 | 0,0 | 0,0 | 0,0 | 0,0 | 0,0 | 0,0 | 20,0 | 0,0 | 0,0 | 0,0 | 0,0 | 0,0 |
| Combustibles y aceites minerales | 0,0 | 0,0 | 0,0 | 0,0 | 0,0 | 0,0 | 0,0 | 0,0 | 0,0 | 20,0 | 0,0 | 0,0 | 0,0 | 0,0 | 0,0 |
| TOTAL | 73 334,3 | 26 317,6 | 16 218,0 | 20 689,3 | 20 499,8 | 18 565,7 | 22 759,5 | 24 225,4 | 21 767,1 | 17 243,4 | 25 347,1 | 35 643,9 | 20 234,6 | 24 377,4 | 105 603,1 |

1/ Comprende cueros y pieles en bruto.

2/ Comprende minerales como Molibdeno, Volframio y sus concentrados.

FUENTE: SUNAT. www.sunat.gob.pe

ELABORACION: BCRP. Sucursal Puno - Dpto. de Estudios Económicos.

ANEXO 16

EXPORTACIONES DE PRODUCTOS NO TRADICIONALES

(Miles de US\$)

| TIPO | 2008 | | | | | | | | | | 2009 | | | | |
|--|--------------|-------------|--------------|--------------|-------------|--------------|--------------|--------------|--------------|--------------|-------------|--------------|--------------|--------------|--------------|
| | ENE-ABR | ABR | MAY | JUN | JUL | AGO | SET | OCT | NOV | DIC | ENE | FEB | MAR | ABR | ENE-ABR |
| AGROPECUARIOS | 29,6 | 28,2 | 0,0 | 20,1 | 8,5 | 21,8 | 0,0 | 38,2 | 0,0 | 0,0 | 0,0 | 3,9 | 0,0 | 26,5 | 30,4 |
| Quinua excepto para la siembra | 0,0 | 0,0 | 0,0 | 0,0 | 0,0 | 0,0 | 0,0 | 0,0 | 0,0 | 0,0 | 0,0 | 3,2 | 0,0 | 2,6 | 5,8 |
| Resto | 29,6 | 28,2 | 0,0 | 20,1 | 8,5 | 21,8 | 0,0 | 38,2 | 0,0 | 0,0 | 0,0 | 0,7 | 0,0 | 23,9 | 24,6 |
| PESQUEROS | 383,4 | 23,8 | 29,0 | 104,2 | 35,5 | 95,2 | 201,9 | 184,6 | 155,1 | 9,8 | 26,6 | 5,4 | 474,9 | 11,7 | 518,5 |
| Trucha Congelada | 338,0 | 14,4 | 29,0 | 104,2 | 35,4 | 95,2 | 201,9 | 166,2 | 132,3 | 9,8 | 26,6 | 5,4 | 474,9 | 11,7 | 518,5 |
| Preparaciones y conservas | 45,4 | 9,4 | 0,0 | 0,0 | 0,1 | 0,0 | 0,0 | 18,3 | 22,8 | 0,0 | 0,0 | 0,0 | 0,0 | 0,0 | 0,0 |
| TEXTILES | 158,0 | 25,1 | 46,2 | 45,5 | 11,7 | 45,5 | 69,2 | 86,2 | 46,8 | 56,4 | 30,8 | 144,6 | 55,9 | 195,5 | 426,8 |
| Prendas de vestir y otras confecciones | 41,3 | 3,6 | 12,7 | 18,1 | 8,0 | 9,0 | 13,2 | 23,6 | 13,2 | 27,2 | 6,1 | 12,6 | 53,4 | 58,9 | 131,1 |
| Fibras textiles | 0,0 | 0,0 | 0,0 | 0,0 | 0,0 | 0,0 | 0,0 | 0,0 | 0,0 | 0,0 | 0,0 | 131,9 | 0,0 | 136,6 | 268,4 |
| Hilados | 0,6 | 0,0 | 0,5 | 0,0 | 0,0 | 0,3 | 0,0 | 0,3 | 0,0 | 1,1 | 0,0 | 0,0 | 0,1 | 0,0 | 0,2 |
| Tejidos | 116,2 | 21,5 | 33,1 | 27,4 | 3,7 | 36,2 | 56,0 | 62,2 | 33,6 | 28,0 | 24,6 | 0,1 | 2,4 | 0,0 | 27,1 |
| MADERAS Y PAPELES Y SUS MANUFACTURAS | 4,0 | 0,0 | 42,7 | 0,0 | 0,0 | 0,0 | 0,0 | 0,2 | 0,2 | 0,4 | 0,0 | 0,0 | 0,2 | 0,0 | 0,2 |
| Artículos Impresos | 0,0 | 0,0 | 0,8 | 0,0 | 0,0 | 0,0 | 0,0 | 0,0 | 0,2 | 0,0 | 0,0 | 0,0 | 0,0 | 0,0 | 0,0 |
| Manufacturas de papel y cartón | 4,0 | 0,0 | 0,0 | 0,0 | 0,0 | 0,0 | 0,0 | 0,2 | 0,0 | 0,4 | 0,0 | 0,0 | 0,0 | 0,0 | 0,0 |
| Muebles de madera, y sus partes | 0,0 | 0,0 | 0,0 | 0,0 | 0,0 | 0,0 | 0,0 | 0,0 | 0,0 | 0,0 | 0,0 | 0,0 | 0,2 | 0,0 | 0,2 |
| QUIMICOS | 3,2 | 1,3 | 1,6 | 2,0 | 0,5 | 2,0 | 2,8 | 3,5 | 2,4 | 37,1 | 3,0 | 4,8 | 5,2 | 2,7 | 15,6 |
| Artículos manufacturados de plástico | 0,0 | 0,0 | 0,0 | 0,0 | 0,0 | 0,0 | 0,0 | 0,0 | 0,0 | 0,3 | 0,0 | 0,0 | 4,2 | 2,7 | 7,0 |
| Productos químicos orgánicos e inorgánicos | 0,2 | 0,0 | 0,1 | 0,6 | 0,0 | 0,2 | 0,6 | 1,2 | 0,4 | 1,1 | 0,1 | 0,0 | 0,5 | 0,0 | 0,7 |
| Resto | 3,0 | 1,3 | 1,5 | 1,4 | 0,5 | 1,8 | 2,2 | 2,3 | 1,9 | 35,6 | 2,8 | 4,8 | 0,4 | 0,0 | 8,0 |
| MINERALES NO METALICOS | 15,1 | 1,3 | 8,4 | 4,7 | 5,0 | 2,2 | 4,2 | 4,8 | 6,7 | 3,2 | 1,7 | 0,0 | 0,7 | 0,0 | 2,4 |
| Artículos de cerámica | 11,9 | 1,3 | 8,4 | 4,7 | 5,0 | 2,0 | 4,2 | 4,7 | 6,7 | 3,0 | 1,7 | 0,0 | 0,6 | 0,0 | 2,3 |
| Vidrio y artículos de vidrio | 0,0 | 0,0 | 0,0 | 0,0 | 0,0 | 0,0 | 0,0 | 0,0 | 0,0 | 0,2 | 0,0 | 0,0 | 0,0 | 0,0 | 0,0 |
| Resto | 3,1 | 0,0 | 0,0 | 0,0 | 0,0 | 0,2 | 0,0 | 0,0 | 0,0 | 0,0 | 0,0 | 0,0 | 0,0 | 0,0 | 0,0 |
| SIDERO-METALURGICOS Y JOYERIA | 81,7 | 0,1 | 0,1 | 0,0 | 0,0 | 0,6 | 0,1 | 1,2 | 0,4 | 0,0 | 0,5 | 0,1 | 0,4 | 0,3 | 1,4 |
| Artículos de joyería | 77,3 | 0,1 | 0,1 | 0,0 | 0,0 | 0,6 | 0,0 | 0,0 | 0,4 | 0,0 | 0,5 | 0,0 | 0,0 | 0,0 | 0,5 |
| Manufacturas de metales comunes | 4,3 | 0,0 | 0,0 | 0,0 | 0,0 | 0,0 | 0,1 | 1,2 | 0,0 | 0,0 | 0,0 | 0,1 | 0,4 | 0,3 | 0,9 |
| METAL-MECANICOS | 0,7 | 0,1 | 0,0 | 0,0 | 0,0 | 0,0 | 0,0 | 0,0 | 0,0 | 0,0 | 0,0 | 0,0 | 0,3 | 0,0 | 0,3 |
| Artículos manufacturados de hierro o acero | 0,2 | 0,1 | 0,0 | 0,0 | 0,0 | 0,0 | 0,0 | 0,0 | 0,0 | 0,0 | 0,0 | 0,0 | 0,2 | 0,0 | 0,2 |
| Maquinaria y equipo industrial, y sus partes | 0,5 | 0,0 | 0,0 | 0,0 | 0,0 | 0,0 | 0,0 | 0,0 | 0,0 | 0,0 | 0,0 | 0,0 | 0,0 | 0,0 | 0,0 |
| OTROS 1/ | 27,8 | 0,1 | 0,3 | 0,0 | 0,0 | 0,2 | 1,3 | 0,2 | 0,3 | 0,0 | 0,1 | 0,0 | 0,0 | 0,0 | 0,1 |
| PRODUCTOS NO TRADICIONALES | 703,4 | 80,0 | 128,5 | 176,4 | 61,2 | 167,5 | 279,4 | 318,8 | 211,9 | 106,9 | 62,6 | 158,7 | 537,5 | 236,8 | 995,6 |

FUENTE: SUNAT. www.sunat.gob.pe

1/ Sombreros de punto, fundas, instrumentos musicales, pieles y sus manufacturas.

ELABORACION: BCRP. Sucursal Puno - Dpto. de Estudios Económicos.

ANEXO 17

EXPORTACIONES FOB POR BLOQUE ECONOMICO Y PAISES

(Miles de US\$)

| BLOQUE ECONOMICO | 2008 | | | | | | | | | | 2009 | | | | |
|---------------------------|-----------------|-----------------|-----------------|-----------------|-----------------|-----------------|-----------------|-----------------|-----------------|-----------------|-----------------|-----------------|-----------------|-----------------|------------------|
| | ENE-ABR | ABR | MAY | JUN | JUL | AGO | SET | OCT | NOV | DIC | ENE | FEB | MAR | ABR | ENE-ABR |
| I. AMERICA | 7 731,2 | 618,6 | 3 050,4 | 4 158,3 | 3 704,2 | 6 021,1 | 4 045,8 | 5 272,1 | 3 235,2 | 659,5 | 1 180,3 | 617,4 | 830,7 | 470,2 | 3 098,6 |
| TLCAN | 305,8 | 14,4 | 60,0 | 42,4 | 18,3 | 272,1 | 260,7 | 182,8 | 172,1 | 88,3 | 79,3 | 3,6 | 353,2 | 19,8 | 455,9 |
| Canadá | 112,6 | 0,0 | 46,3 | 6,1 | 5,0 | 97,5 | 60,5 | 73,6 | 19,8 | 11,1 | 18,8 | 0,0 | 347,5 | 6,8 | 373,1 |
| Estados Unidos | 193,2 | 14,4 | 13,7 | 36,3 | 13,3 | 174,7 | 200,2 | 109,2 | 152,2 | 77,2 | 60,5 | 3,6 | 5,6 | 13,0 | 82,8 |
| CAN | 1 114,1 | 282,0 | 657,8 | 335,7 | 2 161,6 | 2 937,3 | 311,1 | 3 863,9 | 515,3 | 377,3 | 252,2 | 358,5 | 232,6 | 113,3 | 956,7 |
| Bolivia | 32,5 | 0,0 | 0,0 | 0,0 | 8,5 | 0,0 | 0,0 | 0,0 | 0,0 | 53,6 | 0,0 | 0,0 | 0,0 | 0,0 | 0,0 |
| Colombia | 869,9 | 170,1 | 445,1 | 223,2 | 467,4 | 568,6 | 311,1 | 341,0 | 309,5 | 323,7 | 0,0 | 300,0 | 232,6 | 113,3 | 645,9 |
| Venezuela | 211,7 | 111,9 | 212,7 | 112,6 | 1 681,3 | 2 261,5 | 0,0 | 3 523,0 | 140,9 | 0,0 | 252,2 | 0,0 | 0,0 | 0,0 | 252,2 |
| Ecuador | 0,0 | 0,0 | 0,0 | 0,0 | 4,4 | 107,2 | 0,0 | 0,0 | 64,9 | 0,0 | 0,0 | 58,5 | 0,0 | 0,0 | 58,5 |
| MERCOSUR | 5 420,4 | 102,1 | 2 082,3 | 3 033,6 | 155,0 | 1 878,0 | 1 934,4 | 459,9 | 2 162,2 | 0,0 | 788,8 | 131,9 | 59,9 | 139,1 | 1 119,7 |
| Argentina | 4 465,4 | 102,1 | 1 588,1 | 2 725,4 | 0,0 | 1 878,0 | 1 364,4 | 0,0 | 1 784,3 | 0,0 | 715,8 | 0,0 | 59,9 | 0,0 | 775,7 |
| Brasil | 0,0 | 0,0 | 0,0 | 0,0 | 0,0 | 0,0 | 0,0 | 0,0 | 0,0 | 0,0 | 0,0 | 0,0 | 0,0 | 2,6 | 2,6 |
| Uruguay | 955,0 | 0,0 | 494,2 | 308,3 | 155,0 | 0,0 | 570,0 | 459,9 | 377,9 | 0,0 | 73,0 | 131,9 | 0,0 | 136,6 | 341,5 |
| CHILE | 889,5 | 220,1 | 250,3 | 746,6 | 1 369,3 | 933,6 | 1 539,6 | 765,4 | 385,7 | 194,0 | 60,0 | 119,5 | 185,1 | 197,9 | 562,5 |
| MEXICO | 1,4 | 0,0 | 0,0 | 0,0 | 0,0 | 0,0 | 0,0 | 0,0 | 0,0 | 0,0 | 0,0 | 3,9 | 0,0 | 0,0 | 3,9 |
| II. EUROPA | 54 425,5 | 13 963,9 | 13 236,0 | 14 670,8 | 15 866,3 | 9 771,8 | 17 095,2 | 19 248,9 | 17 808,9 | 16 137,5 | 21 952,0 | 34 740,9 | 19 834,5 | 24 110,7 | 100 638,0 |
| UNION EUROPEA | 175,5 | 28,7 | 1,9 | 3 028,0 | 214,1 | 172,6 | 1 213,7 | 245,8 | 2 558,2 | 914,9 | 147,9 | 135,7 | 12,9 | 1 012,2 | 1 308,7 |
| Alemania | 39,3 | 0,0 | 1,9 | 1 379,4 | 76,4 | 0,0 | 934,7 | 106,3 | 1 041,7 | 59,6 | 3,6 | 0,0 | 0,0 | 0,0 | 3,6 |
| España | 2,8 | 0,0 | 0,0 | 0,0 | 0,0 | 0,0 | 0,0 | 0,0 | 0,0 | 0,0 | 0,0 | 0,0 | 0,0 | 0,0 | 0,0 |
| Francia | 0,0 | 0,0 | 0,0 | 0,0 | 0,0 | 0,0 | 0,0 | 0,0 | 0,0 | 0,0 | 0,0 | 0,0 | 3,8 | 0,0 | 3,8 |
| Reino Unido | 10,8 | 0,5 | 0,0 | 0,0 | 137,6 | 66,5 | 151,1 | 19,2 | 79,2 | 276,4 | 0,0 | 0,0 | 9,1 | 0,0 | 9,1 |
| Suecia | 86,5 | 28,2 | 0,0 | 1 628,5 | 0,0 | 0,0 | 66,1 | 34,7 | 903,1 | 513,3 | 5,3 | 0,0 | 0,0 | 988,3 | 993,6 |
| Resto de Unión Europea 1/ | 36,0 | 0,0 | 0,0 | 20,1 | 0,1 | 106,1 | 61,9 | 85,6 | 534,3 | 56,5 | 139,0 | 135,7 | 0,0 | 23,9 | 298,6 |
| SUIZA | 54 195,7 | 13 935,2 | 13 234,0 | 11 602,0 | 15 625,4 | 9 599,3 | 15 827,1 | 18 940,3 | 15 177,7 | 15 210,2 | 21 800,3 | 34 599,8 | 19 693,6 | 23 093,6 | 99 187,3 |
| NORUEGA | 54,3 | 0,0 | 0,0 | 40,8 | 26,9 | 0,0 | 54,3 | 62,8 | 73,0 | 12,4 | 3,7 | 5,4 | 128,0 | 4,9 | 142,0 |
| III. ASIA | 11 871,6 | 11 805,7 | 60,2 | 2 036,6 | 990,5 | 2 940,4 | 1 898,0 | 23,2 | 912,2 | 553,3 | 2 277,4 | 444,3 | 107,0 | 33,4 | 2 862,1 |
| Japón | 81,7 | 15,8 | 18,2 | 12,1 | 0,0 | 16,1 | 136,6 | 23,2 | 59,9 | 18,8 | 24,3 | 5,4 | 32,6 | 33,4 | 95,7 |
| Republica de Korea | 11 662,5 | 11 662,5 | 0,0 | 0,0 | 0,0 | 1 002,0 | 1 417,3 | 0,0 | 852,2 | 92,6 | 0,0 | 0,0 | 74,4 | 0,0 | 74,4 |
| Resto de Asia 2/ | 127,4 | 127,4 | 41,9 | 2 024,5 | 990,5 | 1 922,2 | 344,1 | 0,0 | 0,0 | 441,9 | 2 253,0 | 438,9 | 0,0 | 0,0 | 2 692,0 |
| IV. OCEANIA | 9,4 | 9,4 | 0,0 | 0,0 | 0,0 | 0,0 | 0,0 | 0,0 | 22,8 | 0,0 | 0,0 | 0,0 | 0,0 | 0,0 | 0,0 |
| Australia | 9,4 | 9,4 | 0,0 | 0,0 | 0,0 | 0,0 | 0,0 | 0,0 | 22,8 | 0,0 | 0,0 | 0,0 | 0,0 | 0,0 | 0,0 |
| TOTAL | 74 037,7 | 26 397,6 | 16 346,5 | 20 865,7 | 20 561,0 | 18 733,3 | 23 039,0 | 24 544,2 | 21 979,0 | 17 350,4 | 25 409,7 | 35 802,7 | 20 772,1 | 24 614,3 | 106 598,7 |

FUENTE: SUNAT. www.sunat.gob.pe

ELABORACION: BCRP. Sucursal Puno - Dpto. de Estudios Económicos.

1/ Comprende: Bélgica, Dinamarca, Finlandia, Hungría, Polonia, Portugal y Rumania.

2/ Comprende: China e Israel.

ANEXO 18

ADUANA DE DESAGUADERO: IMPORTACIONES (CIF), SEGÚN USO O DESTINO ECONOMICO

(Miles de US\$)

| RUBROS | 2008 | | | | | | | | | | 2009 | | | | |
|-------------------------------|-----------------|-----------------|-----------------|-----------------|-----------------|-----------------|-----------------|-----------------|-----------------|-----------------|-----------------|-----------------|-----------------|-----------------|-----------------|
| | ENE-ABR | ABR | MAY | JUN | JUL | AGO | SET | OCT | NOV | DIC | ENE | FEB | MAR | ABR | ENE-ABR |
| BIENES DE CONSUMO | 12 489,3 | 1 765,5 | 1 075,6 | 1 739,2 | 2 682,7 | 2 193,7 | 1 525,8 | 5 861,9 | 1 853,1 | 3 146,4 | 1 651,4 | 2 736,1 | 1 997,5 | 1 484,7 | 7 869,7 |
| . Alimentos y Bebidas | 10 807,1 | 878,6 | 766,5 | 1 382,9 | 2 414,4 | 2 164,0 | 1 176,1 | 5 396,3 | 1 454,5 | 2 472,5 | 1 429,2 | 2 548,6 | 1 777,9 | 1 316,9 | 7 072,6 |
| . Productos Farmacéuticos | 0,0 | 0,0 | 0,0 | 0,0 | 0,0 | 12,7 | 0,0 | 0,0 | 0,0 | 0,0 | 0,0 | 0,0 | 0,0 | 27,3 | 27,3 |
| . Utensilios Domésticos | 0,0 | 0,0 | 0,0 | 0,0 | 0,0 | 0,0 | 0,0 | 0,0 | 0,0 | 0,0 | 0,0 | 0,0 | 0,0 | 0,0 | 0,0 |
| . Electrod. y Veh. Uso Part. | 13,9 | 13,9 | 23,0 | 40,4 | 20,8 | 0,0 | 0,0 | 0,0 | 0,0 | 0,0 | 0,0 | 34,2 | 29,7 | 0,0 | 64,0 |
| . Otros | 1 668,3 | 873,0 | 286,2 | 315,8 | 247,6 | 17,0 | 349,7 | 465,6 | 398,6 | 673,9 | 222,2 | 153,2 | 189,8 | 140,5 | 705,8 |
| INSUMOS | 59 892,1 | 19 182,8 | 16 243,8 | 16 369,6 | 18 691,5 | 11 918,6 | 10 388,4 | 16 005,9 | 13 044,6 | 13 412,5 | 9 922,3 | 9 354,5 | 11 940,9 | 13 769,3 | 44 986,9 |
| . Combustibles y Lubricantes | 943,9 | 223,2 | 203,0 | 0,0 | 46,1 | 0,0 | 154,1 | 0,0 | 204,1 | 79,5 | 0,0 | 0,0 | 0,0 | 0,0 | 0,0 |
| . Insumos para la Agricultura | 4 581,1 | 75,9 | 182,1 | 103,6 | 656,5 | 99,1 | 55,9 | 244,5 | 2 607,2 | 3 408,9 | 2 053,5 | 2 421,4 | 2 376,6 | 5 525,8 | 12 377,3 |
| . Insumos para la Industria | 54 367,2 | 18 883,7 | 15 858,7 | 16 266,1 | 17 988,9 | 11 819,5 | 10 178,4 | 15 761,4 | 10 233,3 | 9 924,0 | 7 868,8 | 6 933,2 | 9 564,3 | 8 243,5 | 32 609,7 |
| BIENES DE CAPITAL | 2 202,3 | 347,6 | 669,4 | 621,0 | 1 131,2 | 422,2 | 950,4 | 3 348,4 | 745,4 | 1 496,5 | 999,0 | 532,6 | 250,1 | 263,0 | 2 044,7 |
| . Maquinaria y Equipo | 611,6 | 82,0 | 266,3 | 387,0 | 814,4 | 194,6 | 728,7 | 2 917,9 | 357,9 | 1 027,9 | 623,3 | 94,6 | 65,3 | 0,0 | 783,2 |
| . Partes y Piezas | 323,2 | 0,0 | 0,0 | 0,0 | 119,9 | 3,8 | 47,4 | 0,0 | 10,3 | 94,7 | 81,5 | 189,0 | 0,0 | 0,0 | 270,5 |
| . Herramientas | 29,8 | 29,8 | 75,2 | 0,0 | 0,0 | 0,0 | 0,0 | 0,0 | 0,2 | 0,0 | 0,0 | 0,0 | 0,0 | 0,0 | 0,0 |
| . Materiales de Construcción | 1 237,7 | 235,8 | 327,8 | 234,0 | 196,9 | 223,7 | 174,3 | 430,5 | 377,1 | 373,9 | 294,2 | 248,9 | 184,9 | 263,0 | 991,0 |
| TOTAL | 74 583,7 | 21 295,9 | 17 988,8 | 18 729,8 | 22 505,4 | 14 534,4 | 12 864,6 | 25 216,2 | 15 643,1 | 18 055,4 | 12 572,7 | 12 623,2 | 14 188,5 | 15 517,0 | 54 901,3 |

FUENTE: SUNAT. www.sunat.gob.pe

ELABORACION: BCRP. Sucursal Puno - Dpto. de Estudios Económicos.

ANEXO 19

INGRESOS CORRIENTES DEL GOBIERNO CENTRAL (*)

(En miles de Nuevos Soles)

| RUBROS | 2008 | | | | | | | | | | 2009 | | | | |
|--|-----------------|-----------------|-----------------|-----------------|-----------------|-----------------|-----------------|-----------------|-----------------|-----------------|-----------------|-----------------|-----------------|-----------------|-----------------|
| | ENE-ABR | ABR | MAY | JUN | JUL | AGO | SET | OCT | NOV | DIC | ENE | FEB | MAR | ABR | ENE-ABR |
| I. INGRESOS TRIBUTARIOS | 63 904,4 | 15 555,8 | 13 175,5 | 14 467,8 | 15 420,2 | 15 032,4 | 12 409,0 | 17 708,4 | 14 511,0 | 15 996,6 | 14 420,4 | 14 320,5 | 17 461,0 | 27 546,4 | 73 748,3 |
| 1. Impuesto a la renta | 16 017,8 | 4 265,4 | 3 158,0 | 2 958,4 | 3 070,7 | 3 529,6 | 3 224,9 | 3 539,1 | 3 969,3 | 3 836,8 | 5 388,0 | 4 083,5 | 4 836,0 | 16 610,6 | 30 918,2 |
| - Personas naturales | 3 493,2 | 849,9 | 793,7 | 851,0 | 831,4 | 960,3 | 884,9 | 885,5 | 904,0 | 974,7 | 1 370,7 | 745,1 | 839,6 | 926,1 | 3 881,5 |
| - Personas jurídicas | 10 671,7 | 2 048,5 | 2 065,0 | 2 025,6 | 2 116,0 | 2 509,9 | 2 284,9 | 2 602,9 | 3 007,6 | 2 713,1 | 3 988,4 | 3 276,9 | 3 382,2 | 3 575,1 | 14 222,6 |
| - Regularización | 1 852,9 | 1 367,0 | 299,2 | 81,8 | 123,3 | 59,5 | 55,1 | 50,6 | 57,7 | 148,9 | 28,8 | 61,6 | 614,2 | 12 109,4 | 12 814,1 |
| 2. Impuestos a la Importación | 469,4 | 202,4 | 172,4 | 154,5 | 70,7 | 149,9 | 113,4 | 57,8 | 204,8 | 96,1 | 143,0 | 50,2 | 139,5 | 73,4 | 406,2 |
| 3. Impuestos a la Prod. y consumo | 45 577,0 | 10 928,9 | 9 680,3 | 11 226,3 | 12 158,5 | 11 198,0 | 8 894,8 | 13 984,8 | 10 183,5 | 11 868,1 | 8 657,2 | 10 045,1 | 12 296,8 | 10 635,3 | 41 634,4 |
| . Impuesto General a las Ventas | 44 950,1 | 10 741,6 | 9 547,3 | 11 025,2 | 11 979,6 | 11 020,5 | 8 759,3 | 13 705,6 | 9 943,2 | 11 733,5 | 8 553,5 | 9 855,7 | 12 144,3 | 10 486,0 | 41 039,5 |
| - Interno | 11 531,4 | 2 738,4 | 2 103,7 | 2 984,5 | 2 612,9 | 2 919,4 | 2 590,4 | 3 002,9 | 2 749,4 | 2 787,1 | 3 263,3 | 4 079,4 | 5 275,4 | 3 374,2 | 15 992,3 |
| - Importaciones | 33 418,7 | 8 003,2 | 7 443,6 | 8 040,7 | 9 366,8 | 8 101,1 | 6 168,8 | 10 702,7 | 7 193,8 | 8 946,4 | 5 290,2 | 5 776,3 | 6 868,9 | 7 111,8 | 25 047,2 |
| . Impuesto Selectivo al Consumo | 626,9 | 187,2 | 133,0 | 201,1 | 178,8 | 177,5 | 135,5 | 279,2 | 240,3 | 134,6 | 103,7 | 189,3 | 152,5 | 149,3 | 594,9 |
| - Interno | 235,1 | 69,3 | 56,5 | 71,4 | 71,3 | 66,4 | 75,4 | 53,9 | 69,8 | 45,4 | 15,7 | 40,7 | 40,1 | 54,4 | 150,9 |
| - Importaciones | 391,8 | 117,9 | 76,6 | 129,6 | 107,5 | 111,1 | 60,2 | 225,3 | 170,5 | 89,2 | 88,0 | 148,6 | 112,5 | 94,9 | 444,0 |
| 4. Otros ingresos | 1 840,2 | 159,1 | 164,8 | 128,5 | 120,4 | 154,8 | 175,9 | 126,7 | 153,4 | 195,7 | 232,1 | 141,7 | 188,7 | 227,0 | 789,5 |
| II. INGRESOS NO TRIBUTARIOS | 2 034,0 | 1 134,0 | 1 028,2 | 1 026,6 | 1 045,0 | 1 028,8 | 1 038,3 | 1 154,5 | 1 080,2 | 1 180,8 | 534,9 | 521,2 | 544,4 | 1 170,5 | 2 771,0 |
| III. TOTAL | 65 938,4 | 16 689,8 | 14 203,7 | 15 494,4 | 16 465,3 | 16 061,2 | 13 447,4 | 18 863,0 | 15 591,2 | 17 177,4 | 14 955,3 | 14 841,7 | 18 005,5 | 28 716,9 | 76 519,3 |

FUENTE: SUNAT. www.sunat.gob.pe

(*) Preliminar: actualizado con la Nota Tributaria del mes de Abril.

ELABORACION: BCRP, Sucursal Puno, Dpto. de Estudios Económicos.

ANEXO 20

GASTOS DEL GOBIERNO REGIONAL POR TODA FUENTE DE FINANCIAMIENTO, SEGÚN TIPO DE INGRESO

(En miles de Nuevos Soles)

| TIPO DE INGRESO | 2008 | | | | | | | | | | 2009 | | | | |
|---|------------------|-----------------|-----------------|-----------------|-----------------|-----------------|-----------------|-----------------|-----------------|-----------------|-----------------|-----------------|-----------------|-----------------|------------------|
| | ENE-ABR | ABR | MAY | JUN | JUL | AGO | SET | OCT | NOV | DIC | ENE | FEB | MAR | ABR | ENE-ABR |
| 1. GASTOS CORRIENTES | 196 681,2 | 48 148,0 | 48 481,2 | 49 687,2 | 55 360,3 | 49 291,1 | 49 476,9 | 50 370,4 | 48 894,8 | 58 695,9 | 47 688,8 | 56 800,6 | 49 469,8 | 50 898,7 | 204 857,8 |
| . Reserva de Contingencia | 0,0 | 0,0 | 0,0 | 0,0 | 0,0 | 0,0 | 0,0 | 0,0 | 0,0 | 0,0 | 0,0 | 0,0 | 0,0 | 0,0 | 0,0 |
| . Personal y Obligaciones Sociales | 155 116,3 | 36 539,7 | 37 510,6 | 37 877,4 | 43 127,0 | 38 555,6 | 37 809,6 | 39 177,0 | 37 470,3 | 45 542,7 | 37 929,7 | 44 946,4 | 37 692,4 | 38 069,3 | 158 637,8 |
| . Pensiones y Otras Prestaciones Sociales | 23 795,6 | 5 545,0 | 5 537,0 | 5 640,7 | 6 883,0 | 5 601,3 | 5 607,3 | 5 995,4 | 5 951,4 | 7 261,3 | 5 619,5 | 7 631,4 | 5 693,4 | 5 682,0 | 24 626,3 |
| . Bienes y Servicios | 16 060,2 | 5 115,2 | 5 101,7 | 5 824,4 | 4 668,7 | 4 920,3 | 5 671,4 | 4 850,7 | 4 947,8 | 5 364,9 | 3 194,8 | 3 277,2 | 3 557,0 | 5 684,6 | 15 713,7 |
| . Donaciones y Transferencias | 0,0 | 0,0 | 0,0 | 0,0 | 0,0 | 0,0 | 0,0 | 0,0 | 0,0 | 0,0 | 790,0 | 790,0 | 790,0 | 790,0 | 3 159,9 |
| . Otros Gastos | 1 709,1 | 948,1 | 331,9 | 344,7 | 681,7 | 213,9 | 388,7 | 347,3 | 525,3 | 527,0 | 154,8 | 155,5 | 1 736,9 | 672,8 | 2 720,1 |
| 2. GASTOS DE CAPITAL | 13 649,1 | 8 851,2 | 19 022,8 | 5 898,2 | 6 070,8 | 6 847,6 | 5 997,8 | 13 060,2 | 5 779,8 | 25 340,7 | 200,3 | 889,0 | 2 755,4 | 6 961,5 | 10 806,2 |
| . Adquisición de Activos no Financieros | 11 905,0 | 8 245,9 | 18 454,3 | 5 235,5 | 5 267,4 | 6 140,4 | 5 401,6 | 12 589,5 | 5 400,3 | 24 220,6 | 200,3 | 889,0 | 2 755,4 | 6 961,5 | 10 806,2 |
| . Adquisición de Activos Financieros | 0,0 | 0,0 | 0,0 | 0,0 | 0,0 | 0,0 | 0,0 | 0,0 | 0,0 | 0,0 | 0,0 | 0,0 | 0,0 | 0,0 | 0,0 |
| . Otros Gastos de Capital | 1 744,1 | 605,3 | 568,5 | 662,8 | 803,4 | 707,2 | 596,2 | 470,7 | 379,5 | 1 120,1 | 0,0 | 0,0 | 0,0 | 0,0 | 0,0 |
| 3. SERVICIO DE LA DEUDA | 0,0 | 0,0 | 0,0 | 0,0 | 0,0 | 0,0 | 0,0 | 0,0 | 0,0 | 0,0 | 0,0 | 0,0 | 0,0 | 0,0 | 0,0 |
| . Servicio de la Deuda Pública | 0,0 | 0,0 | 0,0 | 0,0 | 0,0 | 0,0 | 0,0 | 0,0 | 0,0 | 0,0 | 0,0 | 0,0 | 0,0 | 0,0 | 0,0 |
| T O T A L | 210 330,3 | 56 999,2 | 67 504,0 | 55 585,5 | 61 431,2 | 56 138,7 | 55 474,7 | 63 430,6 | 54 674,7 | 84 036,6 | 47 889,1 | 57 689,6 | 52 225,2 | 57 860,2 | 215 664,1 |

FUENTE: Oficina de Presupuesto y Planificación de la Región Puno.

(*) Preliminar: Información actualizada al 02/06/2009.

ELABORACION: BCRP, Sucursal Puno, Dpto. de Estudios Económicos.

ANEXO 21

GASTOS DE LOS GOBIERNOS LOCALES POR TODA FUENTE DE FINANCIAMIENTO, SEGÚN TIPO DE INGRESOS (*)

(En miles de Nuevos Soles)

| TIPO DE GASTO | 2008 | | | | | | | | | | 2009 | | | | |
|---|-----------------|----------------|----------------|----------------|----------------|-----------------|-----------------|-----------------|----------------|-----------------|----------------|----------------|----------------|----------------|-----------------|
| | ENE-ABR | ABR | MAY | JUN | JUL | AGO | SET | OCT | NOV | DIC | ENE | FEB | MAR | ABR | ENE-ABR |
| 1. GASTOS CORRIENTES | 11 832,2 | 3 514,5 | 2 896,6 | 2 847,8 | 3 394,1 | 2 589,9 | 5 011,4 | 4 157,7 | 4 284,0 | 6 113,1 | 950,6 | 3 946,0 | 4 006,6 | 3 278,3 | 12 181,5 |
| . Reserva de Contingencia | 0,0 | 0,0 | 0,0 | 0,0 | 0,0 | 0,0 | 0,0 | 0,0 | 0,0 | 0,0 | 0,0 | 0,0 | 0,0 | 0,0 | 0,0 |
| . Personal y Obligaciones Sociales | 6 559,3 | 1 201,2 | 1 183,3 | 1 017,0 | 1 461,5 | 637,7 | 1 432,9 | 1 508,1 | 1 580,3 | 1 945,6 | 580,7 | 2 176,9 | 1 317,1 | 1 501,9 | 5 576,6 |
| . Pensiones y Otras Prestaciones Sociales | 1 132,0 | 366,1 | 357,4 | 311,6 | 404,7 | 330,1 | 1 698,5 | 341,7 | 288,0 | 554,8 | 113,9 | 456,3 | 954,7 | 345,7 | 1 870,6 |
| . Bienes y Servicios | 3 731,0 | 1 761,6 | 1 253,6 | 1 417,0 | 1 478,9 | 1 575,3 | 1 581,8 | 2 220,5 | 2 359,3 | 3 519,1 | 247,1 | 1 252,0 | 1 707,6 | 1 420,1 | 4 626,9 |
| . Donaciones y Transferencias | 0,0 | 0,0 | 0,0 | 0,0 | 0,0 | 0,0 | 0,0 | 0,0 | 0,0 | 0,0 | 8,0 | 20,6 | 3,1 | 7,8 | 39,5 |
| . Otros Gastos | 409,8 | 185,6 | 102,2 | 102,2 | 49,0 | 46,8 | 298,1 | 87,4 | 56,4 | 93,6 | 0,8 | 40,1 | 24,1 | 2,9 | 67,9 |
| 2. GASTOS DE CAPITAL | 8 930,2 | 2 859,4 | 3 869,4 | 3 261,1 | 4 902,9 | 8 595,5 | 12 066,3 | 5 699,2 | 4 835,2 | 9 284,5 | 612,1 | 3 990,1 | 5 501,4 | 4 803,9 | 14 907,4 |
| . Adquisición de Activos no Financieros | 8 896,9 | 2 837,8 | 3 536,3 | 3 237,9 | 4 864,2 | 8 316,6 | 8 448,9 | 5 314,2 | 4 465,4 | 8 036,6 | 612,1 | 3 990,1 | 5 501,4 | 4 803,9 | 14 907,4 |
| . Adquisición de Activos Financieros | 0,0 | 0,0 | 0,0 | 0,0 | 0,0 | 0,0 | 0,0 | 0,0 | 0,0 | 0,0 | 0,0 | 0,0 | 0,0 | 0,0 | 0,0 |
| . Otros Gastos de Capital | 33,4 | 21,5 | 333,0 | 23,1 | 38,7 | 278,9 | 3 617,5 | 385,0 | 369,8 | 1 247,9 | 0,0 | 0,0 | 0,0 | 0,0 | 0,0 |
| 3. SERVICIO DE LA DEUDA | 383,7 | 302,2 | 131,5 | 218,0 | 121,0 | 123,2 | 0,0 | 209,6 | 117,7 | 107,1 | 95,4 | 98,8 | 95,7 | 94,1 | 384,1 |
| . Intereses y Cargos de la Deuda | 66,7 | 36,4 | 12,3 | 22,9 | 11,3 | 10,9 | 0,0 | 48,7 | 44,0 | 30,8 | 0,0 | 0,0 | 0,0 | 0,0 | 0,0 |
| . Servicio de la Deuda Pública | 317,0 | 265,8 | 119,2 | 195,1 | 109,7 | 112,3 | 0,0 | 160,9 | 73,8 | 76,3 | 95,4 | 98,8 | 95,7 | 94,1 | 384,1 |
| II. GASTOS | 21 146,1 | 6 676,0 | 6 897,5 | 6 326,9 | 8 417,9 | 11 308,6 | 17 077,7 | 10 066,6 | 9 236,9 | 15 504,7 | 1 658,0 | 8 034,9 | 9 603,7 | 8 176,3 | 27 473,0 |

FUENTE: Oficina de Presupuesto y Planificación de los Municipios de Puno y San Román.

(*) Preliminar: Información actualizada al 13/05/2009.

ELABORACION: BCRP, Sucursal Puno, Dpto. de Estudios Económicos.

ANEXO 22

RESULTADO ECONOMICO DE LAS EMPRESAS ESTATALES

(En miles de Nuevos Soles)

| FUENTE | 2008 | | | | | | | | | | 2009 | | | | |
|----------------------------|------------------|------------------|-----------------|-----------------|-----------------|------------------|-----------------|-----------------|-----------------|-----------------|-----------------|-----------------|-----------------|-----------------|------------------|
| | ENE-ABR | ABR | MAY | JUN | JUL | AGO | SET | OCT | NOV | DIC | ENE | FEB | MAR | ABR | ENE-ABR |
| INGRESOS | 64 594,3 | 16 488,5 | 11 982,0 | 18 275,5 | 19 268,5 | 15 528,8 | 19 116,7 | 15 384,3 | 15 026,7 | 16 070,2 | 21 634,2 | 47 617,2 | 18 263,6 | 12 307,5 | 99 822,5 |
| . San Gabán | 41 846,0 | 11 016,7 | 6 068,1 | 12 140,2 | 13 459,1 | 9 573,3 | 12 280,2 | 8 314,9 | 9 573,1 | 9 928,0 | 14 499,4 | 34 443,2 | 11 139,8 | 5 879,9 | 65 962,4 |
| . Electro Puno | 22 748,3 | 5 471,8 | 5 913,9 | 6 135,3 | 5 809,4 | 5 955,5 | 6 836,5 | 7 069,4 | 5 453,6 | 6 142,2 | 7 134,7 | 13 174,1 | 7 123,8 | 6 427,6 | 33 860,1 |
| EGRESOS | 32 240,4 | 7 557,8 | 7 128,8 | 7 315,1 | 11 494,3 | 8 010,0 | 9 327,2 | 7 962,8 | 7 806,7 | 13 471,2 | 6 461,7 | 14 764,0 | 7 206,4 | 11 262,9 | 39 695,0 |
| . San Gabán | 16 180,3 | 2 957,8 | 2 495,7 | 2 232,9 | 5 618,2 | 6 106,6 | 5 174,1 | 2 930,1 | 2 729,8 | 3 493,5 | 2 858,0 | 6 106,6 | 5 249,5 | 7 707,1 | 21 921,1 |
| . Electro Puno | 16 060,1 | 4 599,9 | 4 633,0 | 5 082,3 | 5 876,1 | 1 903,4 | 4 153,0 | 5 032,7 | 5 076,9 | 9 977,7 | 3 603,7 | 8 657,4 | 1 956,9 | 3 555,8 | 17 773,9 |
| GASTOS DE CAPITAL | 1 452,3 | 600,0 | 526,2 | 350,8 | 643,5 | 455,6 | 439,0 | 214,5 | 501,4 | 3 855,7 | 9,0 | 191,4 | 160,5 | 178,9 | 539,8 |
| . San Gabán | 1 071,2 | 512,0 | 517,1 | 338,9 | 631,1 | 446,6 | 16,9 | 128,4 | 245,1 | 659,9 | 1,2 | 167,0 | 129,1 | 16,5 | 313,7 |
| . Electro Puno | 381,1 | 88,0 | 9,1 | 12,0 | 12,4 | 9,0 | 422,0 | 86,1 | 256,3 | 3 195,7 | 7,9 | 24,4 | 31,4 | 162,5 | 226,2 |
| INGRESOS DE CAPITAL | 0,0 | 0,0 | 0,0 | 0,0 | 0,0 | 0,0 | 0,0 | 0,0 | 0,0 | 0,0 | 0,0 | 0,0 | 0,0 | 0,0 | 0,0 |
| . San Gabán | 0,0 | 0,0 | 0,0 | 0,0 | 0,0 | 0,0 | 0,0 | 0,0 | 0,0 | 0,0 | 0,0 | 0,0 | 0,0 | 0,0 | 0,0 |
| . Electro Puno | 0,0 | 0,0 | 0,0 | 0,0 | 0,0 | 0,0 | 0,0 | 0,0 | 0,0 | 0,0 | 0,0 | 0,0 | 0,0 | 0,0 | 0,0 |
| RESULTADO PRIMARIO | 30 901,6 | 8 330,8 | 4 327,1 | 10 609,6 | 7 130,6 | 7 063,2 | 9 350,6 | 7 207,0 | 6 718,6 | -1 256,6 | 15 163,4 | 32 661,9 | 10 896,7 | 865,6 | 59 587,6 |
| . San Gabán | 24 594,4 | 7 546,9 | 3 055,3 | 9 568,5 | 7 209,8 | 3 020,2 | 7 089,1 | 5 256,5 | 6 598,3 | 5 774,6 | 11 640,3 | 28 169,6 | 5 761,2 | -1 843,6 | 43 727,5 |
| . Electro Puno | 6 307,1 | 783,8 | 1 271,8 | 1 041,1 | -79,1 | 4 043,0 | 2 261,5 | 1 950,5 | 120,4 | -7 031,2 | 3 523,1 | 4 492,2 | 5 135,5 | 2 709,3 | 15 860,0 |
| TRANSFERENCIAS | 0,0 | 0,0 | 0,0 | 0,0 | 0,0 | 0,0 | 0,0 | 0,0 | 0,0 | 0,0 | 0,0 | 0,0 | 0,0 | 0,0 | 0,0 |
| . San Gabán | 0,0 | 0,0 | 0,0 | 0,0 | 0,0 | 0,0 | 0,0 | 0,0 | 0,0 | 0,0 | 0,0 | 0,0 | 0,0 | 0,0 | 0,0 |
| . Electro Puno | 0,0 | 0,0 | 0,0 | 0,0 | 0,0 | 0,0 | 0,0 | 0,0 | 0,0 | 0,0 | 0,0 | 0,0 | 0,0 | 0,0 | 0,0 |
| FINANCIAMIENTO NETO | -12 484,2 | -17 083,9 | -29,5 | -29,5 | -116,9 | -10 284,5 | -29,5 | -8 598,1 | -29,5 | -132,6 | -29,5 | -58,9 | -9 835,0 | -9 660,0 | -19 583,4 |
| . San Gabán | -12 366,4 | -17 054,4 | 0,0 | 0,0 | -87,4 | -10 255,0 | 0,0 | -8 568,7 | 0,0 | -103,2 | 0,0 | 0,0 | -9 805,6 | -9 630,5 | -19 436,0 |
| . Electro Puno | -117,9 | -29,5 | -29,5 | -29,5 | -29,5 | -29,5 | -29,5 | -29,5 | -29,5 | -29,5 | -29,5 | -58,9 | -29,5 | -29,5 | -147,4 |
| RESULTADO ECONOMICO | 30 901,6 | 8 330,8 | 4 327,1 | 10 609,6 | 7 130,6 | 7 063,2 | 9 350,6 | 7 207,0 | 6 718,6 | -1 256,6 | 15 163,4 | 32 661,9 | 10 896,7 | 865,6 | 59 587,6 |
| . San Gabán | 24 594,4 | 7 546,9 | 3 055,3 | 9 568,5 | 7 209,8 | 3 020,2 | 7 089,1 | 5 256,5 | 6 598,3 | 5 774,6 | 11 640,3 | 28 169,6 | 5 761,2 | -1 843,6 | 43 727,5 |
| . Electro Puno | 6 307,1 | 783,8 | 1 271,8 | 1 041,1 | -79,1 | 4 043,0 | 2 261,5 | 1 950,5 | 120,4 | -7 031,2 | 3 523,1 | 4 492,2 | 5 135,5 | 2 709,3 | 15 860,0 |

FUENTE: MEF - Transparencia Económica - FONAFE

ELABORACION: BCRP, Sucursal Puno, Dpto. de Estudios Económicos.

ANEXO 23

SALDO DE DEPOSITOS EN EL SISTEMA FINANCIERO, SEGUN ENTIDADES

(Miles de Nuevos Soles)

| BANCOS | 2008 | | | | | | | | | 2009 | | | | | Flujo | Var real |
|-------------------------------|------------------|------------------|------------------|------------------|------------------|------------------|------------------|------------------|------------------|------------------|------------------|------------------|------------------|------------------|--------------|----------|
| | ABR | MAY | JUN | JUL | AGO | SET | OCT | NOV | DIC | ENE | FEB | MAR | ABR | | | |
| EMPRESAS BANCARIAS | 206 770,6 | 203 116,5 | 218 597,2 | 223 467,9 | 208 433,3 | 244 273,1 | 257 209,4 | 275 982,7 | 297 461,0 | 316 717,9 | 353 866,7 | 340 845,1 | 313 486,8 | 106 716,2 | 40,7% | |
| . Crédito | 64 560,1 | 62 700,5 | 65 221,4 | 65 182,6 | 61 854,4 | 72 257,6 | 78 543,7 | 79 874,0 | 85 647,9 | 98 619,3 | 115 574,7 | 117 530,5 | 91 180,6 | 26 620,5 | 35,0% | |
| . Internacional | 42 055,5 | 37 732,5 | 38 853,1 | 39 192,5 | 39 522,4 | 44 752,1 | 45 392,8 | 50 024,1 | 55 736,8 | 57 428,1 | 53 560,8 | 54 907,0 | 58 012,2 | 15 956,7 | 31,8% | |
| . Scotiabank | 38 796,0 | 38 235,7 | 41 876,7 | 38 011,1 | 39 203,4 | 48 708,4 | 58 926,3 | 63 405,4 | 68 935,7 | 78 152,0 | 84 375,9 | 68 638,4 | 78 678,3 | 39 882,3 | 93,8% | |
| . Continental | 46 396,5 | 49 109,5 | 57 366,8 | 65 603,9 | 52 235,2 | 62 709,8 | 57 969,2 | 66 138,4 | 69 616,6 | 75 136,3 | 92 612,4 | 91 172,1 | 66 975,1 | 20 578,6 | 38,0% | |
| . Financiero | 0,0 | 0,0 | 0,0 | 0,0 | 0,0 | 0,0 | 0,0 | 0,0 | 0,0 | 0,0 | 0,0 | 0,0 | 2,4 | 2,4 | - | |
| . Del Trabajo | 10 984,0 | 11 375,8 | 11 131,1 | 10 926,7 | 10 896,6 | 10 854,3 | 10 779,6 | 10 852,1 | 10 698,9 | 0,0 | 0,0 | 0,0 | 9 999,0 | -985,0 | 0,0% | |
| . MIBANCO | 3 978,5 | 3 962,4 | 4 148,2 | 4 551,1 | 4 721,3 | 4 991,0 | 5 597,7 | 5 688,8 | 6 825,2 | 7 382,2 | 7 743,0 | 8 597,0 | 8 639,3 | 4 660,8 | 107,5% | |
| . Azteca | 1 645,6 | 1 930,5 | 2 224,2 | 2 715,4 | 2 997,9 | 2 924,3 | 2 868,5 | 2 916,0 | 3 035,4 | 3 557,6 | 3 410,6 | 3 395,7 | 3 396,1 | 1 750,5 | 97,2% | |
| INST. DE MICROFINANZAS | 63 062,9 | 64 943,8 | 65 836,8 | 65 252,5 | 67 016,0 | 69 833,1 | 71 976,5 | 72 480,4 | 72 882,6 | 73 767,0 | 75 049,6 | 76 918,0 | 78 032,3 | 14 969,4 | 18,3% | |
| Cajas Municipales | 34 591,7 | 35 736,6 | 36 282,0 | 35 937,4 | 37 008,3 | 38 842,0 | 41 171,2 | 42 358,3 | 42 514,5 | 43 160,5 | 44 717,5 | 46 280,9 | 48 565,1 | 13 973,4 | 34,2% | |
| . Arequipa | 20 113,6 | 20 479,5 | 20 667,0 | 19 999,5 | 20 125,1 | 20 440,3 | 21 661,9 | 21 789,0 | 22 082,0 | 22 195,1 | 23 542,0 | 24 488,7 | 25 428,5 | 5 315,0 | 20,8% | |
| . Cusco | 8 936,8 | 9 526,3 | 9 849,8 | 10 349,3 | 11 343,4 | 12 795,5 | 13 722,8 | 14 483,9 | 14 590,1 | 15 033,0 | 15 306,9 | 15 722,4 | 16 759,9 | 7 823,0 | 79,2% | |
| . Tacna | 5 541,3 | 5 730,8 | 5 765,3 | 5 588,7 | 5 539,8 | 5 606,2 | 5 786,5 | 6 085,4 | 5 842,4 | 5 932,4 | 5 868,6 | 6 069,8 | 6 376,7 | 835,4 | 10,0% | |
| Cajas Rurales | 28 471,2 | 29 207,2 | 29 554,7 | 29 315,1 | 30 007,7 | 30 991,1 | 30 805,3 | 30 122,1 | 30 368,1 | 30 606,5 | 30 332,1 | 30 637,1 | 29 467,2 | 996,0 | -1,1% | |
| . Los Andes | 28 471,2 | 29 207,2 | 29 554,7 | 29 315,1 | 30 007,7 | 30 991,1 | 30 805,3 | 30 122,1 | 30 368,1 | 30 606,5 | 30 332,1 | 30 637,1 | 29 467,2 | 996,0 | -1,1% | |
| EMPRESAS FINANCIERAS | 0,0 | 0,0 | 0,0 | 0,0 | 0,0 | 0,0 | 0,0 | 0,0 | 0,0 | 10 843,3 | 10 218,5 | 10 322,7 | 9 999,0 | 9 999,0 | - | |
| . CrediScotia | 0,0 | 0,0 | 0,0 | 0,0 | 0,0 | 0,0 | 0,0 | 0,0 | 0,0 | 10 843,3 | 10 218,5 | 10 322,7 | 9 999,0 | 9 999,0 | - | |
| . TFC S.A. | 0,0 | 0,0 | 0,0 | 0,0 | 0,0 | 0,0 | 0,0 | 0,0 | 0,0 | 0,0 | 0,0 | 0,0 | 0,0 | 0,0 | - | |
| . Edificar | 0,0 | 0,0 | 0,0 | 0,0 | 0,0 | 0,0 | 0,0 | 0,0 | 0,0 | 0,0 | 0,0 | 0,0 | 0,0 | 0,0 | - | |
| T O T A L | 271 479,1 | 269 990,8 | 286 658,2 | 291 435,9 | 278 447,1 | 317 030,5 | 332 054,4 | 351 379,1 | 373 379,0 | 404 885,8 | 442 545,5 | 431 481,5 | 394 915,2 | 123 436,1 | 39,0% | |

FUENTE: SBS y correspondientes entidades bancarias de la región.

ELABORACION: BCRP, Sucursal Puno - Dpto. de Estudios Económicos.

ANEXO 24

SALDOS DE DEPOSITOS DEL SISTEMA FINANCIERO, SEGUN TIPO DE OPERACION

(Miles de Nuevos Soles)

| BANCOS | 2008 | | | | | | | | | 2009 | | | | Flujo | Var real |
|-------------------------------|------------------|------------------|------------------|------------------|------------------|------------------|------------------|------------------|------------------|------------------|------------------|------------------|------------------|------------------|------------|
| | ABR | MAY | JUN | JUL | AGO | SET | OCT | NOV | DIC | ENE | FEB | MAR | ABR | | |
| EMPRESAS BANCARIAS | 208 416,2 | 205 047,0 | 220 821,4 | 226 183,3 | 211 431,1 | 247 197,4 | 260 077,9 | 278 898,7 | 320 275,5 | 320 275,5 | 357 277,3 | 344 240,8 | 306 883,9 | 98 467,7 | 0,4 |
| . Vista | 68 322,3 | 55 436,6 | 67 230,2 | 75 053,1 | 53 104,0 | 80 932,4 | 75 278,1 | 80 826,6 | 115 284,8 | 115 284,8 | 136 648,4 | 106 259,9 | 85 416,6 | 17 094,3 | 0,2 |
| . Ahorro | 80 808,9 | 78 498,5 | 82 818,6 | 80 677,5 | 83 989,1 | 85 253,0 | 90 732,8 | 92 965,9 | 101 164,1 | 101 164,1 | 104 867,6 | 119 483,1 | 114 691,2 | 33 882,3 | 0,4 |
| . Plazo | 59 284,9 | 71 111,9 | 70 772,6 | 70 452,7 | 74 338,0 | 81 012,0 | 94 067,0 | 105 106,2 | 103 826,6 | 103 826,6 | 115 761,3 | 118 497,7 | 106 776,1 | 47 491,1 | 0,7 |
| INST. DE MICROFINANZAS | 63 062,9 | 64 943,8 | 65 836,8 | 65 252,5 | 67 016,0 | 69 833,1 | 71 976,5 | 72 480,4 | 72 882,6 | 73 767,0 | 75 049,6 | 76 918,0 | 78 032,3 | 14 969,4 | 0,2 |
| . Vista | 0,0 | 0,0 | 0,0 | 0,0 | 0,0 | 0,0 | 0,0 | 0,0 | 0,0 | 0,0 | 0,0 | 0,0 | 0,0 | 0,0 | - |
| . Ahorro | 26 099,1 | 26 758,4 | 27 505,1 | 26 412,5 | 26 668,0 | 28 338,9 | 29 634,6 | 28 272,3 | 27 623,0 | 27 345,4 | 28 220,9 | 28 695,6 | 28 417,1 | 2 318,1 | 0,0 |
| . Plazo | 36 963,8 | 38 185,4 | 38 331,6 | 38 840,0 | 40 348,0 | 41 494,2 | 42 341,8 | 44 208,0 | 45 259,6 | 46 421,5 | 46 828,7 | 48 222,5 | 49 615,2 | 12 651,3 | 0,3 |
| EMPRESAS FINANCIERAS | 0,0 | 0,0 | 0,0 | 0,0 | 0,0 | 0,0 | 0,0 | 0,0 | 0,0 | 10 843,3 | 10 218,5 | 10 322,7 | 9 999,0 | 9 999,0 | - |
| . Vista | 0,0 | 0,0 | 0,0 | 0,0 | 0,0 | 0,0 | 0,0 | 0,0 | 0,0 | 0,0 | 0,0 | 144,3 | 29,4 | 29,4 | - |
| . Ahorro | 0,0 | 0,0 | 0,0 | 0,0 | 0,0 | 0,0 | 0,0 | 0,0 | 0,0 | 1 017,2 | 1 036,1 | 974,8 | 825,6 | 825,6 | - |
| . Plazo | 0,0 | 0,0 | 0,0 | 0,0 | 0,0 | 0,0 | 0,0 | 0,0 | 0,0 | 9 826,1 | 9 182,4 | 9 203,6 | 9 144,1 | 9 144,1 | - |
| T O T A L | 271 479,1 | 269 990,8 | 286 658,2 | 291 435,9 | 278 447,1 | 317 030,5 | 332 054,4 | 351 379,1 | 371 741,7 | 404 885,8 | 442 545,5 | 431 481,5 | 394 915,2 | 123 436,1 | 0,4 |
| . Vista | 68 322,3 | 55 436,6 | 67 230,2 | 75 053,1 | 53 104,0 | 80 932,4 | 75 278,1 | 80 826,6 | 93 868,4 | 115 284,8 | 136 648,4 | 106 404,2 | 85 446,0 | 17 123,7 | 0,2 |
| . Ahorro | 106 908,0 | 105 256,9 | 110 323,8 | 107 090,0 | 110 657,1 | 113 591,9 | 120 367,5 | 121 238,2 | 128 787,2 | 130 543,8 | 135 160,8 | 149 153,5 | 143 933,9 | 37 025,9 | 0,3 |
| . Plazo | 96 248,7 | 109 297,3 | 109 104,2 | 109 292,8 | 114 686,0 | 122 506,3 | 136 408,8 | 149 314,3 | 149 086,1 | 169 900,4 | 180 954,9 | 175 923,8 | 165 535,3 | 69 286,5 | 0,6 |

FUENTE: SBS y correspondientes entidades bancarias de la región.

ELABORACION: BCRP, Sucursal Puno - Dpto. de Estudios Económicos.

ANEXO 25

SALDO TOTAL DE COLOCACIONES DEL SISTEMA FINANCIERO, SEGUN ENTIDADES

(Miles de Nuevos Soles)

| BANCOS | 2008 | | | | | | | | | 2009 | | | | Flujo | Var real |
|-------------------------------|------------------|------------------|------------------|------------------|------------------|------------------|------------------|------------------|------------------|------------------|------------------|------------------|------------------|------------------|---------------|
| | ABR | MAY | JUN | JUL | AGO | SET | OCT | NOV | DIC | ENE | FEB | MAR | ABR | | |
| EMPRESAS BANCARIAS | 375 032,5 | 386 529,4 | 406 133,6 | 417 432,4 | 433 291,0 | 411 441,8 | 380 446,6 | 484 981,9 | 493 944,2 | 456 518,9 | 464 268,0 | 467 348,2 | 461 474,5 | 86 442,0 | 17,6% |
| . Crédito | 80 302,8 | 86 010,9 | 91 351,8 | 93 965,9 | 96 305,1 | 101 420,1 | 57 296,3 | 114 985,6 | 115 209,3 | 112 099,3 | 112 789,4 | 112 539,9 | 111 835,5 | 31 532,7 | 33,1% |
| . Internacional | 81 595,9 | 83 799,9 | 85 916,9 | 88 132,0 | 88 565,5 | 90 246,2 | 90 802,3 | 90 617,8 | 92 403,1 | 94 167,4 | 95 534,2 | 96 554,7 | 96 769,7 | 15 173,8 | 13,3% |
| . Scotiabank | 49 607,5 | 51 278,4 | 53 445,7 | 54 234,5 | 57 054,9 | 58 320,2 | 62 504,2 | 65 034,2 | 67 737,6 | 69 002,2 | 71 485,9 | 72 358,8 | 71 307,0 | 21 699,4 | 37,4% |
| . Continental | 81 950,8 | 81 422,6 | 87 912,3 | 90 118,6 | 94 233,6 | 94 829,8 | 99 620,1 | 103 692,6 | 104 509,6 | 106 457,9 | 107 868,9 | 108 080,8 | 103 600,1 | 21 649,4 | 20,8% |
| . Financiero | 0,0 | 0,0 | 0,0 | 0,0 | 0,0 | 0,0 | 0,0 | 0,0 | 0,0 | 0,0 | 13,3 | 48,9 | 57,4 | 57,4 | - |
| . Del Trabajo | 35 379,5 | 36 630,3 | 37 981,5 | 38 641,1 | 39 872,5 | 4 482,2 | 3 820,6 | 40 969,0 | 40 926,6 | 0,0 | 0,0 | 0,0 | 35 982,3 | 602,7 | 0,0% |
| . MIBANCO | 45 538,9 | 46 569,4 | 48 533,4 | 51 204,6 | 55 962,9 | 60 751,6 | 64 869,0 | 68 000,2 | 71 329,2 | 72 855,9 | 74 557,7 | 75 713,5 | 75 733,5 | 30 194,6 | 58,9% |
| . Azteca | 657,1 | 817,9 | 992,0 | 1 135,6 | 1 296,5 | 1 391,6 | 1 534,1 | 1 682,6 | 1 828,8 | 1 936,3 | 2 018,6 | 2 051,5 | 2 171,3 | 1 514,2 | 215,8% |
| INST. DE MICROFINANZAS | 281 332,5 | 292 149,3 | 309 548,6 | 319 556,5 | 335 596,2 | 345 134,4 | 358 347,3 | 371 819,8 | 378 727,5 | 385 089,6 | 392 011,5 | 390 187,3 | 394 860,7 | 113 528,1 | 34,1% |
| Cajas Municipales | 233 969,7 | 240 339,2 | 251 734,5 | 257 491,1 | 268 177,4 | 274 609,4 | 283 581,6 | 293 567,3 | 298 587,0 | 303 774,7 | 309 861,2 | 311 814,0 | 316 594,2 | 82 624,6 | 29,3% |
| . Arequipa | 171 614,2 | 176 196,2 | 182 441,9 | 187 086,3 | 194 310,6 | 197 809,8 | 204 487,7 | 210 022,4 | 212 572,5 | 216 782,9 | 221 519,8 | 222 576,1 | 225 097,2 | 53 483,1 | 25,4% |
| . Cusco | 29 731,2 | 31 080,9 | 34 214,7 | 35 622,5 | 38 577,4 | 40 531,2 | 41 594,5 | 43 724,0 | 45 301,9 | 46 280,2 | 46 846,4 | 47 403,5 | 49 171,2 | 19 440,0 | 58,1% |
| . Tacna | 32 624,3 | 33 062,0 | 35 078,0 | 34 782,3 | 35 289,4 | 36 268,3 | 37 499,3 | 39 820,9 | 40 712,6 | 40 711,6 | 41 494,9 | 41 834,4 | 42 325,8 | 9 701,5 | 24,0% |
| Cajas Rurales | 23 547,2 | 25 340,4 | 26 712,9 | 27 893,1 | 29 460,3 | 30 367,2 | 31 351,9 | 31 394,3 | 31 426,0 | 31 427,1 | 31 146,0 | 26 505,7 | 26 350,6 | 2 803,4 | 6,9% |
| . Los Andes | 23 547,2 | 25 340,4 | 26 712,9 | 27 893,1 | 29 460,3 | 30 367,2 | 31 351,9 | 31 394,3 | 31 426,0 | 31 427,1 | 31 146,0 | 26 505,7 | 26 350,6 | 2 803,4 | 6,9% |
| EDPYME | 23 815,7 | 26 469,7 | 31 101,1 | 34 172,3 | 37 958,6 | 40 157,9 | 43 413,9 | 46 858,1 | 48 714,4 | 49 887,8 | 51 004,3 | 51 867,7 | 51 915,9 | 28 100,2 | 108,3% |
| . Nueva Visión | 0,0 | 0,0 | 0,0 | 0,0 | 0,0 | 0,0 | 0,0 | 0,0 | 692,3 | 1 755,3 | 2 715,7 | 3 028,2 | 3 438,0 | 3 438,0 | - |
| . Raíz | 23 815,7 | 26 469,7 | 30 079,9 | 32 795,5 | 36 353,3 | 38 426,4 | 41 572,3 | 44 975,5 | 46 038,8 | 46 179,6 | 46 371,0 | 47 007,7 | 46 695,3 | 22 879,6 | 87,4% |
| . Efectiva | 0,0 | 0,0 | 1 021,2 | 1 376,9 | 1 605,2 | 1 731,5 | 1 841,5 | 1 882,6 | 1 983,3 | 1 952,8 | 1 917,6 | 1 831,8 | 1 782,6 | 1 782,6 | - |
| EMPRESAS FINANCIERAS | 73 163,4 | 76 461,3 | 52 317,5 | 83 097,5 | 85 370,8 | 88 016,0 | 90 785,3 | 93 957,3 | 97 413,4 | 138 440,4 | 138 380,3 | 135 502,4 | 134 681,6 | 61 518,1 | 75,9% |
| . CrediScotia | 0,0 | 0,0 | 0,0 | 0,0 | 0,0 | 0,0 | 0,0 | 0,0 | 0,0 | 40 843,6 | 40 537,1 | 37 455,8 | 35 982,3 | 35 982,3 | - |
| . TFC S.A. | 0,0 | 0,0 | 0,0 | 0,0 | 0,0 | 0,0 | 0,0 | 151,1 | 292,9 | 316,8 | 333,3 | 351,3 | 399,8 | 399,8 | - |
| . Edificar | 73 163,4 | 76 461,3 | 52 317,5 | 83 097,5 | 85 370,8 | 88 016,0 | 90 785,3 | 93 806,2 | 97 120,6 | 97 280,0 | 97 509,8 | 97 695,4 | 98 299,5 | 25 136,1 | 28,4% |
| TOTAL | 729 528,5 | 755 140,0 | 767 999,6 | 820 086,3 | 854 258,0 | 844 592,2 | 829 579,2 | 950 759,0 | 970 085,2 | 980 048,9 | 994 659,8 | 993 037,9 | 991 016,8 | 261 488,3 | 29,8% |

FUENTE: Correspondientes entidades bancarias de la región

ELABORACION: BCRP, Sucursal Puno - Dpto. de Estudios Económicos.

ANEXO 26

COEFICIENTES DE CARTERA PESADA, SEGÚN ENTIDADES

(En porcentajes)

| BANCOS | 2008 | | | | | | | | | | 2009 | | | |
|-------------------------------|-------------|-------------|-------------|-------------|-------------|-------------|-------------|-------------|-------------|-------------|-------------|-------------|-------------|--|
| | ABR | MAY | JUN | JUL | AGO | SET | OCT | NOV | DIC | ENE | FEB | MAR | ABR | |
| EMPRESAS BANCARIAS | 1,8% | 1,6% | 1,5% | 1,6% | 1,6% | 1,6% | 2,0% | 1,6% | 1,6% | 1,7% | 2,3% | 2,5% | 2,6% | |
| . Crédito | 0,9% | 0,2% | 0,1% | 0,3% | 0,2% | 0,2% | 0,5% | 0,2% | 0,2% | 0,2% | 0,1% | 0,2% | 0,1% | |
| . Internacional | 2,0% | 1,9% | 1,9% | 1,8% | 1,7% | 1,6% | 2,0% | 1,9% | 2,1% | 2,1% | 2,8% | 2,4% | 2,3% | |
| . Scotiabank | 2,1% | 2,2% | 2,1% | 2,4% | 2,5% | 2,1% | 2,3% | 2,3% | 2,2% | 2,7% | 2,6% | 2,0% | 2,3% | |
| . Continental | 0,9% | 0,9% | 0,8% | 0,9% | 1,0% | 1,0% | 0,8% | 1,0% | 1,4% | 1,5% | 3,4% | 3,6% | 3,7% | |
| . Financiero | 0,0% | 0,0% | 0,0% | 0,0% | 0,0% | 0,0% | 0,0% | 0,0% | 0,0% | 0,0% | 0,0% | 0,0% | 0,0% | |
| . Del Trabajo | 3,0% | 2,9% | 2,7% | 3,0% | 3,2% | 29,6% | 36,4% | 3,9% | 4,5% | 0,0% | 0,0% | 0,0% | 11,4% | |
| . MIBANCO | 3,0% | 3,5% | 3,4% | 6,2% | 6,6% | 6,3% | 6,8% | 6,6% | 6,7% | 7,4% | 7,7% | 12,0% | 16,9% | |
| . Azteca (*) | 0,0% | 0,0% | 0,0% | 0,0% | 0,0% | 0,0% | 0,0% | 0,0% | 0,0% | 0,0% | 0,0% | 0,0% | 0,0% | |
| INST. DE MICROFINANZAS | 3,1% | 3,1% | 3,1% | 2,9% | 2,9% | 2,9% | 2,9% | 3,1% | 2,9% | 3,4% | 3,8% | 3,8% | 6,1% | |
| Cajas Municipales | 0,0% | 0,0% | 0,0% | 0,0% | 0,0% | 0,0% | 0,0% | 0,0% | 2,9% | 3,5% | 4,0% | 3,8% | 6,5% | |
| . Arequipa | 2,6% | 2,8% | 2,5% | 2,7% | 2,7% | 2,5% | 2,8% | 3,2% | 2,6% | 3,3% | 3,9% | - | - | |
| . Cusco | 8,0% | 8,3% | 7,5% | 6,8% | 7,1% | 7,0% | 7,4% | 7,0% | 4,5% | 4,7% | 5,0% | 5,1% | 20,2% | |
| . Tacna | 3,7% | 3,6% | 4,1% | 3,9% | 4,1% | 3,9% | 3,3% | 3,0% | 2,9% | 3,3% | 3,4% | 2,0% | 3,6% | |
| Cajas Rurales | 4,9% | 4,7% | 4,7% | 4,4% | 4,2% | 4,3% | 3,9% | 3,5% | 3,2% | 3,4% | 3,7% | 4,7% | 5,0% | |
| . Los Andes | 4,9% | 4,7% | 4,7% | 4,4% | 4,2% | 4,3% | 3,9% | 3,5% | 3,2% | 3,4% | 3,7% | 7,6% | 8,0% | |
| EDPYMES | 2,8% | 2,6% | 2,9% | 3,2% | 2,8% | 3,0% | 2,7% | 3,3% | 2,6% | 3,1% | 3,1% | 3,6% | 4,3% | |
| . Nueva Visión | 0,0% | 0,0% | 0,0% | 0,0% | 0,0% | 0,0% | 0,0% | 0,0% | 0,0% | 0,0% | 0,0% | 0,0% | 0,0% | |
| . Raíz | 2,8% | 2,6% | 2,9% | 3,2% | 2,8% | 3,0% | 2,7% | 3,3% | 2,7% | 3,4% | 3,4% | 4,0% | 4,7% | |
| . Efectiva | 0,0% | 0,0% | 0,0% | 0,0% | 0,0% | 0,0% | 0,0% | 0,0% | 0,0% | 0,0% | 0,0% | 0,0% | 0,0% | |
| EMPRESAS FINANCIERAS | 1,9% | 1,6% | 2,4% | 1,5% | 1,6% | 1,6% | 1,7% | 1,6% | 2,6% | 3,0% | 3,0% | 4,7% | 5,5% | |
| . CrediScotia | 0,0% | 0,0% | 0,0% | 0,0% | 0,0% | 0,0% | 0,0% | 0,0% | 0,0% | 5,1% | 5,2% | 9,6% | 11,4% | |
| . TFC S.A. | 0,0% | 0,0% | 0,0% | 0,0% | 0,0% | 0,0% | 0,0% | 0,0% | 0,0% | 0,0% | 0,0% | 0,0% | 0,0% | |
| . Edificar | 1,9% | 1,6% | 2,4% | 1,5% | 1,6% | 1,6% | 1,7% | 1,6% | 1,9% | 2,1% | 2,1% | 2,8% | 3,4% | |
| 3. T O T A L | 2,4% | 2,3% | 2,3% | 2,2% | 2,3% | 2,3% | 2,5% | 2,3% | 2,2% | 2,6% | 3,0% | 3,3% | 4,3% | |