



**BANCO CENTRAL DE RESERVA DEL PERÚ  
SUCURSAL PUNO**

**SÍNTESIS ECONÓMICA DE PUNO  
FEBRERO 2009**

**DEPARTAMENTO DE ESTUDIOS ECONÓMICOS**

## CONTENIDO

RESEÑA INTRODUCTORIA .....	01
I. ACTIVIDAD PRODUCTIVA Y EMPLEO.....	02
1.1. Producción .....	02
1.1.1. Producción Agropecuaria.....	02
1.1.2. Producción Pesquera .....	04
1.1.3. Producción Minera .....	05
1.1.4. Producción Manufacturera .....	05
1.1.5. Energía y Agua.....	06
1.1.6. Construcción.....	07
1.1.7. Turismo .....	08
1.1.8. Encuestas de ventas .....	08
a. Empresas comerciales.....	08
b. Empresas de Servicios.....	09
1.1.9. Expectativas empresariales.....	09
1.2. Aspectos Laborales .....	10
1.2.1. Empleo .....	10
1.2.2. Sistema Privado de Pensiones .....	11
II. TIPO DE CAMBIO .....	12
III. SECTOR EXTERNO.....	12
3.1. Exportaciones.....	12
3.2. Importaciones.....	14
IV. FINANZAS PÚBLICAS.....	15
4.1. Gobierno central.....	15
4.2. Gobierno regional.....	15
4.3. Inversión del Gobierno Regional .....	16
4.4. Gobiernos locales .....	17
4.5. Empresas públicas.....	18
V. MONEDA Y CREDITO .....	19
5.1. Depósitos del público.....	19
5.2. Colocaciones .....	20
5.3. Encaje.....	22
VI. INFORMACIÓN ESTADÍSTICA.....	23
Anexo 01.- Producción agropecuaria, según principales productos .....	24
Anexo 02.- Superficie agrícola sembrada, según principales cultivos.....	25
Anexo 03.- Superficie agrícola cosechada, según principales cultivos.....	26
Anexo 04.- Extracción y comercialización pesquera, según especies .....	27
Anexo 05.- Producción minera según principales minerales .....	28
Anexo 06.- Producción manufacturera (IVF 1994=100) .....	28
Anexo 07.- Producción manufacturera (Variación real %).....	29
Anexo 08.- Energía eléctrica, según empresas y centrales .....	30
Anexo 09.- Consumo de agua potable, según tipo de consumo.....	30
Anexo 10.- Arribo de turistas, según nacionalidad .....	31
Anexo 11.- Pernoctaciones de turistas, según nacionalidad.....	32
Anexo 12.- Empleo formal urbano en empresas de 10 o más trabajadores, por sectores económicos .....	33

Anexo 13.- Tipo de cambio en el mercado paralelo de la ciudad de Puno .....	34
Anexo 14.- Exportaciones (FOB), según grupo de productos .....	35
Anexo 15.- Exportaciones de productos tradicionales .... ..	36
Anexo 16.- Exportaciones de productos no tradicionales .....	37
Anexo 17.- Exportaciones (FOB), por bloque económico y países .....	38
Anexo 18.- Aduana Desaguadero: Importaciones (CIF), según uso o destino económico...39	
Anexo 19.- Ingresos Corrientes del Gobierno Central.....	40
Anexo 20.- Gastos del Gob. Regional por toda fuente de financiamiento.....	41
Anexo 21.- Gastos de los gobiernos locales por toda fuente de financiamiento.....	42
Anexo 22.- Resultado económico de las empresas estatales.....	43
Anexo 23.- Saldos de depósitos en el sistema financiero, según entidades .....	44
Anexo 24.- Saldos de depósitos en el sistema financiero, según tipo de operación.....	45
Anexo 25.- Saldo total de colocaciones del sistema financiero, según entidades.....	46
Anexo 26.- Coeficientes de cartera pesada, según entidades .....	47

Dirección en Internet

<http://www.bcrp.gob.pe>

## **RESEÑA INTRODUCTORIA**

La actividad productiva en febrero se expandió 8,9 por ciento respecto a similar mes de 2008, como resultado del mayor dinamismo registrado en los sectores manufactura (98,6 por ciento), pesca (26,5 por ciento), construcción (39,9 por ciento), agropecuario (14,2 por ciento) y energía y agua (2,5 por ciento); comportamiento que fue atenuado parcialmente por la disminución en la producción minera (6,7 por ciento).

En cuanto a la actividad comercial, comparado con febrero 2008, el 52,4 por ciento de los encuestados disminuyó sus niveles de ventas, esencialmente de productos de vidriería, agroveterinarios, farmacéuticos y muebles; el 26,2 por ciento informó que mantuvieron estable sus ventas, principalmente en las ventas de telas y confecciones, librerías y calzados; en tanto que el 21,4 por ciento incrementó sus niveles de ventas, en especial la venta de maquinaria y equipo PAD. En servicios, el 37,8 manifestó que sus ventas disminuyeron especialmente en laboratorios fotográficos y filmaciones, cabinas de internet y hoteles y hostales, para el 35,6 por ciento subieron sus niveles de ventas especialmente las empresas de transportes y restaurantes y el 26,7 por ciento presentó resultados estables. Las expectativas empresariales para los 3 siguientes períodos se mantienen igual para un 55,2 por ciento, el 27,6 por ciento piensa que será mejor y el restante 17,2 por ciento piensa que será peor.

El empleo formal urbano en empresas de 10 o más trabajadores cayó 4,5 por ciento, respecto a febrero 2008. El número de afiliados al

sistema privado de pensiones se incrementó en 5,0 por ciento.

La cotización promedio del dólar en el mercado paralelo de Puno, registró un aumento nominal de 11,1 por ciento respecto a su similar de 2008.

Las exportaciones (FOB) de Puno en febrero alcanzaron US\$ 35,8 millones, 125,6 por ciento mayor (US\$ 20,0 millones) respecto al valor exportado en similar mes del año previo.

El valor CIF de las importaciones por la aduana de Desaguadero sumó US\$ 12,6 millones, 30,4 por ciento inferior (US\$ 5,5 millones) comparado con el monto importado en febrero de 2008.

Los ingresos corrientes del Gobierno Central cayeron en términos reales 14,5 por ciento, explicado por los menores ingresos tributarios (16,8 por ciento) a pesar del incremento en los no tributarios (245,6 por ciento).

Los gastos del gobierno regional crecieron 0,04 por ciento, donde las inversiones fueron superiores en 675,6 por ciento. Los gastos de los gobiernos locales de Puno y San Román subieron 9,7 por ciento. Las empresas públicas registraron un superavit de S/. 32,7 millones.

Los depósitos subieron 58,8 por ciento, en tanto que las colocaciones aumentaron 42,1 por ciento. El coeficiente de cartera pesada fue de 3,0 por ciento.

## I. ACTIVIDAD PRODUCTIVA Y EMPLEO

### 1.1. Producción

La actividad productiva en la región mostró un crecimiento de 8,9 por ciento comparado con el mismo mes del año pasado, explicado principalmente por la mayor actividad manufacturera (98,6 por ciento), construcción (39,9 por ciento), pesquera (26,5 por ciento), agropecuario (14,2 por ciento) y energía y agua (2,5 por ciento); atenuado sólo por la disminución en el sector minería (6,7 por ciento).

Durante los dos primeros meses del año la producción acumuló una expansión de 9,3 por ciento, sustentado en el comportamiento positivo de los sectores manufactura (84,9 por ciento), pesca (42,8 por ciento), construcción (40,9 por ciento), agropecuario (12,9 por ciento) y energía y agua (3,4 por ciento); atenuado sólo por la disminución en el sector minería (3,9 por ciento).

**CUADRO N° 1**  
**VALOR BRUTO DE LA PRODUCCIÓN DE BIENES**  
(Variación real % 1/)

SECTOR	FEBRERO		ENERO – FEBRERO	
	2008	2009	2008	2009
<b>Agropecuario</b>	<b>6,5</b>	<b>14,2</b>	<b>11,0</b>	<b>12,9</b>
Agrícola	25,7	78,9	46,4	74,9
Pecuario	4,1	4,2	7,4	4,3
<b>Pesca</b>	<b>263,0</b>	<b>26,5</b>	<b>268,5</b>	<b>42,8</b>
<b>Minería</b>	<b>19,4</b>	<b>-6,7</b>	<b>17,2</b>	<b>-3,9</b>
<b>Manufactura</b>				
Primaria	-	-	-	-
No primaria	19,7	98,6	26,0	84,9
<b>Energía y Agua</b>	<b>0,1</b>	<b>2,5</b>	<b>-7,2</b>	<b>3,4</b>
<b>Construcción</b>	<b>19,2</b>	<b>39,9</b>	<b>-0,4</b>	<b>40,9</b>
<b>VBP de bienes</b>	<b>15,3</b>	<b>8,9</b>	<b>17,5</b>	<b>9,3</b>

1/ Respecto al igual del año anterior

ELABORACIÓN: BCRP Suc. Puno, Dpto. de Estudios Económicos

#### 1.1.1. Producción agropecuaria

El sector agropecuario creció en febrero 14,2 por ciento, respecto al año pasado, contribuyendo a este resultado la actividad agrícola con un incremento de 78,9 por ciento y 4,2 por ciento la actividad pecuaria. Entre

enero y febrero durante el año 2009, la producción agropecuaria aumentó en 12,9 por ciento respecto a similar periodo de 2008, explicado por la mayor producción agrícola (74,9 por ciento) y pecuaria (4,3 por ciento).

**CUADRO N° 2**  
**VBP AGROPECUARIA**  
(Variación real % 1/)

	FEBRERO		ENERO – FEBRERO	
	2008	2009	2008	2009
Subsector agrícola	25,7	78,9	46,4	74,9
Subsector pecuario	4,1	4,2	7,4	4,3
<b>Sector agropecuario</b>	<b>6,5</b>	<b>14,2</b>	<b>11,0</b>	<b>12,9</b>

1/Respecto al igual del año anterior

FUENTE: Dirección Regional Agraria – Puno

ELABORACIÓN: BCRP Suc. Puno, Dpto de Estudios Económicos

En el mes en consideración solamente se cosechó 7 cultivos, obteniéndose una producción de 39 746 TM, correspondiendo el 67,4 por ciento de alfalfa, 18,2 por ciento de

otros pastos cultivados, 6,6 por ciento de papa, 3,2 por ciento de haba, 2,4 por ciento de plátano, 2,1 por ciento de cebolla y 0,1 por ciento de arveja. Este volumen se incrementó

en 110,3 por ciento comparado con febrero del año pasado, resultado de mayores cosechas de los cultivos mencionados excepto el de habas. En los dos primeros meses del

año la producción acumuló un crecimiento de 101,2 por ciento respecto a 2008, a su vez los precios en chacra aumentaron significativamente.

**CUADRO N° 3  
PRODUCCIÓN DE PRINCIPALES PRODUCTOS  
AGRÍCOLAS  
(TM.)**

CULTIVOS	FEBRERO			ENERO – FEBRERO		
	2008	2009	Var %	2008	2009	Var %
Alfalfa	10 705	26 772	150,1	14 651	34 062	132,5
Cebolla	300	848	182,7	342	848	148,0
Habas	1 553	1 286	-17,2	1 553	1 286	-17,2
Otros Pastos Cult.	3 057	7 217	136,1	4 137	9 453	128,5
Papa	2 580	2 622	1,6	2 668	2 622	-1,7
Plátano	706	949	34,4	1 567	1 812	15,6
Otros	0	52	-	0	52	-
<b>TOTAL</b>	<b>18 901</b>	<b>39 746</b>	<b>110,3</b>	<b>24 918</b>	<b>50 135</b>	<b>101,2</b>

FUENTE: Dirección Regional Agraria - Puno  
ELABORACIÓN: BCRP Suc. Puno, Dpto. de Estudios Económicos

**CUADRO N° 4  
PUNO: PRECIOS EN CHACRA DE  
PRINCIPALES CULTIVOS  
(Nuevos soles por Kg.)**

CULTIVOS	FEBRERO		Var %
	2008	2009	
Alfalfa	0,28	0,30	7,1
Cebolla	0,57	0,76	33,3
Habas	0,51	0,62	21,6
Otros pastos cultivados	0,25	0,31	24,0
Papa	0,61	1,17	91,8
Plátano	0,40	0,56	40,0

FUENTE: Dirección Regional Agraria - Puno  
ELABORACIÓN: BCRP Suc. Puno, Dpto de Estudios Económicos

**GRAFICO N° 1  
PARTICIPACIÓN EN EL VBP AGRICOLA  
(ENE-FEB 2009)**

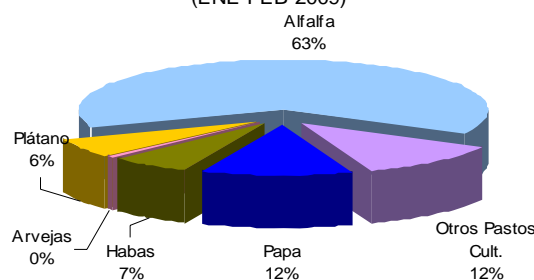

FUENTE: Dirección Regional Agraria - Puno  
ELABORACIÓN: BCRP Suc. Puno, Dpto. de Estudios Económicos

En cuanto al avance de siembras correspondientes a la campaña agrícola 2008 – 2009, se instalaron en febrero solamente 156 hectáreas de 3 cultivos permanentes en zonas de ceja de selva. De agosto 2008 a febrero

2009 la superficie sembrada fue superior en 3,2 por ciento respecto al mismo periodo de la campaña agrícola anterior, gracias a la normalización de la presencia de lluvias (principal factor para esta actividad).

**CUADRO N° 5  
SUPERFICIE SEMBRADA  
(HAS)**

CULTIVOS	FEBRERO		ENERO – FEBRERO		VARIACIÓN %	
	2008	2009	2008	2009	MES	CAMPAÑA
Café	0	106	489	532	-	8,8
Naranja	0	41	129	992	-	669,0
Plátano	0	9	39	87	-	123,1
Otros	0	0	211 281	217 210	-	2,8
<b>TOTAL</b>	<b>0</b>	<b>156</b>	<b>211 938</b>	<b>218 821</b>	<b>-</b>	<b>3,2</b>

FUENTE: Dirección Regional Agraria - Puno  
ELABORACIÓN: BCRP - Suc. Puno - Dpto. de Estudios Económicos

El volumen de producción pecuaria creció en 4,2 por ciento respecto a febrero 2008, resultado de la mayor producción de leche (13,1 por ciento), debido a la buena disponibilidad de pastos y forrajes, así como el incremento del número de vacas llevadas a ordeño (10,6 por ciento). Asimismo, aumentó

la producción de carne de ovino (6,0 por ciento), fibra de alpaca (5,0 por ciento) y carne de vacuno (4,7 por ciento); contrarrestado por la disminución en la producción de carne de llama (1,0 por ciento) y lana de ovino (0,2 por ciento).

**CUADRO N° 6  
PRODUCCIÓN PECUARIA  
(T.M.)**

ESPECIES	FEBRERO			ENERO - FEBRERO		
	2008	2009	Var %	2008	2009	Var %
Carne de vacuno	1 171	1 226	4,7	2 025	2 090	3,2
Carne de ovino	599	635	6,0	1 078	1 108	2,8
Carne de alpaca	305	310	1,6	513	520	1,4
Carne de llama	99	98	-1,0	180	181	0,6
Carne de porcino	155	160	3,2	289	302	4,5
Carne de ave	212	214	0,9	424	425	0,2
Leche	8 514	9 627	13,1	14 817	16 818	13,5
Lana y fibra	2 524	2 541	0,7	2 524	2 541	0,7
Otros	794	791	-0,4	1 440	1 425	-1,0
<b>TOTAL</b>	<b>14 373</b>	<b>15 602</b>	<b>4,2</b>	<b>23 290</b>	<b>25 410</b>	<b>4,3</b>

FUENTE: Dirección Regional Agraria - Puno  
ELABORACIÓN: BCRP Suc. Puno, Dpto. de Estudios Económicos

En cuanto a las condiciones climáticas, las temperaturas mínimas extremas mostraron valores positivos en el 96 por ciento de las estaciones meteorológicas de la región, y el 4 por ciento restante presentó temperaturas mínimas negativas, porque se encuentran en zonas localizadas por encima de los 4 000 m.s.n.m. Las temperaturas máximas extremas (aparte de las ubicadas en zonas de ceja de selva) se presentaron en las localidades de Pucará, Ollachea y Mazocruz (19,8 °C), Pizacoma (20,8 °C), Isla Taquile, Mañazo, Llally, Progreso, Isla Suana y Laraqueri (18,8 °C), Putina y Ayaviri (19,4 °C), Juliaca (20,0 °C), Santa Lucía (18,0 °C), entre otras; mientras que las temperaturas mínimas extremas en el altiplano se presentaron en las

### 1.1.2. Producción pesquera

La actividad pesquera (extracción y producción) creció en febrero 26,5 por ciento respecto al año pasado, explicado principalmente por la mayor producción de trucha criada en jaulas flotantes (35,6 por ciento), debido a al aumento constante de la demanda local, nacional y sobre todo en el extranjero. También aumentó la extracción de mauri (124,3 por ciento) y carachi (31,6 por

localidades; Capazo (-6,0 °C), Progreso (-2,2 °C), Ananea (-6,5 °C), Pampa Huta (-4,4 °C) Taraco (-4,2 °C) y Chuquibambilla (-4,0 °C).

De las 44 estaciones meteorológicas existentes en la región, 24 presentaron mayor precipitación pluvial respecto a lo normal, lo cual indica en promedio un exceso aproximado de 5,0 por ciento; este hecho se hizo evidente en el aumento del aporte hídrico de los principales ríos tributarios del lago Titicaca (Huancané, Ramis, Coata, Illpa, Ilave, Zapatilla, etc), por lo cual también el nivel del lago a fin de mes llegó a 3 809,255 m.s.n.m. superior en 8,5 cm. respecto al mes anterior.

ciento), atenuados ligeramente por las menores extracciones del resto de especies (ispi, suche, pejerrey y trucha natural).

En el primer bimestre esta actividad creció en 42,8 por ciento, resultado del aumento importante de 54,8 por ciento (593 TM más que el año anterior) en la producción de trucha criada en jaulas flotantes.

**GRAFICO N° 2  
PARTICIPACIÓN EN EL VBP PECUARIO  
(ENE-FEB 2009)**

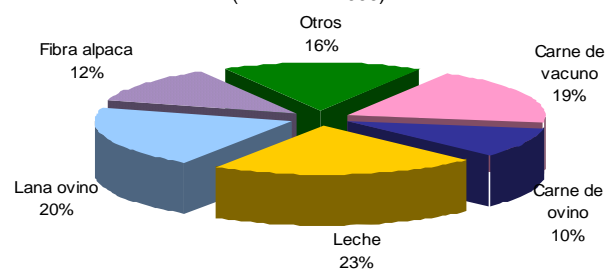

FUENTE: Dirección Regional Agraria - Puno  
ELABORACIÓN: BCRP Suc. Puno, Dpto. de Estudios Económicos

**CUADRO N° 7  
PRODUCCIÓN PESQUERA CONTINENTAL**  
(Kg)

ESPECIES	FEBRERO			ENERO – FEBRERO		
	2008	2009	Var % 1/	2008	2009	Var % 1/
- Boga	0	0	-	0	0	-
- Carachi	66 902	88 020	31,6	134 496	185 000	37,6
- Ispi	189 987	11 543	-93,9	381 660	22 955	-94,0
- Suche	365	101	-72,3	750	207	-72,4
- Mauri	655	1 469	124,3	1 765	2 799	58,6
- Pejerrey	50 739	36 952	-27,2	102 580	71 944	-29,9
- Trucha Natural	4 480	2 373	-47,0	10 520	5 229	-50,3
- Trucha Crianza	546 088	740 281	35,6	1 081 436	1 674 011	54,8
<b>TOTAL</b>	<b>859 216</b>	<b>880 739</b>	<b>26,5</b>	<b>1 713 207</b>	<b>1 962 145</b>	<b>42,8</b>

1/ Variación en términos reales

FUENTE: Ministerio de la Producción - Dirección Regional de Pesquería Puno,

ELABORACION: BCRP Suc. Puno, Dpto. de Estudios Económicos

### 1.1.3. Producción minera

La actividad minera en el mes y el primer bimestre se contrajo en 6,7 y 3,9 por ciento respectivamente, comparado con similares períodos del año pasado; explicado por la caída en la producción de la mayoría de

minerales: Zinc (33,8 y 27,8 por ciento), plata (10,1 y 9,3 por ciento), estaño (6,5 y 4,0 por ciento) y oro (6,0 y 1,1 por ciento); atenuado por el aumento en la producción de plomo (35,7 y 20,7 por ciento).

**CUADRO N° 8  
PRODUCCIÓN MINERA METÁLICA**

	FEBRERO			ENERO – FEBRERO		
	2008	2009	Var %	2008	2009	Var %
Estaño (TMF)	3 056	2 857	-6,5	6 241	5 992	-4,0
Plomo (TMF)	198	269	35,7	430	520	20,7
Oro (gr-f)	305 369	286 910	-6,0	559 573	553 338	-1,1
Plata (kg-f)	4 079	3 667	-10,1	8 614	7 813	-9,3
Zinc (TMF)	279	185	-33,8	588	425	-27,8
<b>TOTAL 1/</b>			<b>-6,7</b>			<b>-3,9</b>

1/ Variación en términos reales

FUENTE: DGM/DPM/Estadística Minera

ELABORACION: BCRP Suc. Puno, Dpto de Estudios Económicos

**GRÁFICO N° 3  
PARTICIPACIÓN EN EL VBP MINERO**  
(ENE-FEB 2009)

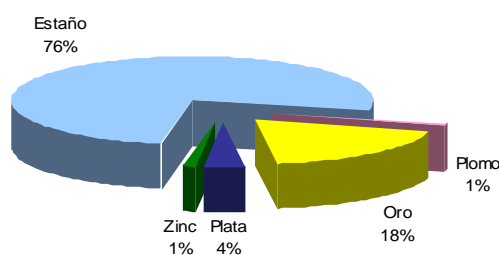

FUENTE: DGM/DPM/Estadística Minera

ELABORACION: BCRP Suc. Puno, Dpto de Estudios Económicos

**GRÁFICO N° 4  
PRODUCCIÓN DE ESTAÑO Y COTIZACIÓN INTERNACIONAL**

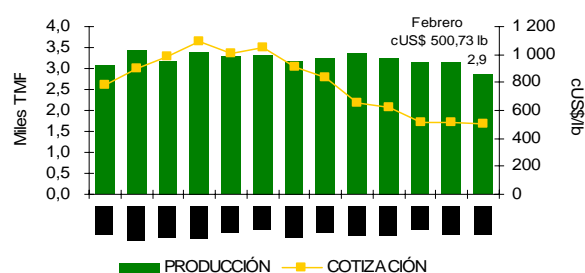

FUENTE: DGM/DPM/Estadística Minera y nota semanal

ELABORACION: BCRP Suc. Puno, Dpto de Estudios Económicos

### 1.1.4. Producción manufacturera

El sector manufactura se expandió en 98,6 por ciento respecto a febrero del año anterior; debido a la mayor producción de cemento

(223,7 por ciento), productos de panadería (16,6 por ciento) y cal (1,4 por ciento), resultado del importante aumento de la



construcción de viviendas realizadas por el sector privado (familias y empresas), así como por la festividad de la virgen de la Candelaria y carnavales. Estos comportamientos positivos fueron contrarrestados por la menor producción de muebles (66,6 por ciento), ladrillos (18,9 por ciento) y bebidas gaseosas (13,0 por ciento), debido al constante aumento de la competencia de productos similares de

otros mercados y otros de menor calidad y bajo precio.

Durante el primer bimestre este sector creció en 84,9 por ciento, debido al mayor dinamismo mostrado por la empresa productora de cemento (204,2 por ciento), motivada por el aumento constante de la demanda regional.

**CUADRO N° 9**  
**PRODUCCIÓN MANUFACTURERA NO PRIMARIA**  
(Variación real %)

MANUFACTURA	FEBRERO		ENERO – FEBRERO	
	2008	2009	2008	2009
- Pdtos alimenticios y bebidas	-12,5	-7,9	-9,7	1,1
. Bebida Gaseosas	-17,2	-13,0	-14,0	-1,6
. Pdtos de Panadería	21,1	16,6	20,6	14,9
- Pdtos minerales no metálicos	20,8	106,7	27,0	91,2
. Ladrillos	26,8	-18,9	32,9	-11,8
. Cemento	-1,1	223,7	-7,4	204,2
. Cal	52,4	1,4	95,5	-12,0
- Prendas de Vestir	-100,0	-	-100,0	-
- Muebles y Otros NCP	115,8	-66,6	191,8	-61,5
. Muebles	115,8	-66,6	191,8	-61,5
. Joyas y art. Conexos	-	-	-	-
<b>TOTAL</b>	<b>19,7</b>	<b>98,6</b>	<b>26,0</b>	<b>84,9</b>

FUENTE: Empresas industriales respectivas  
ELABORACIÓN: BCRP Suc. Puno, Dpto. de Estudios Económicos

### 1.1.5. Energía y Agua

La generación de energía eléctrica hidráulica y térmica sumó en febrero 75 591 mwh, que comparadas con las 77 077 mwh producidas en igual mes de 2008, disminuyó en 1,9 por ciento determinado por la menor actividad de la empresa San Gabán (1,8 por ciento), con su central hidroeléctrica San Gabán II (2,2 por ciento); así como Electro Puno y su central hidroeléctrica Sandia (10,5 por ciento);

atenuada ligeramente por la mayor producción de energía en las centrales térmicas Taparachi y Bellavista (768,0 y 1915,0 por ciento, respectivamente). Durante el primer bimestre, esta actividad creció ligeramente (0,7 por ciento), resultado del mínimo aumento en la generación de energía en la central hidroeléctrica San Gabán II (0,8 por ciento).

**CUADRO N° 10**  
**PRODUCCIÓN DE ENERGÍA ELÉCTRICA**  
(mwh)

PRODUCCIÓN	FEBRERO			ENERO – FEBRERO		
	2008	2009	Var %	2008	2009	Var %
1. Emp. Electro Puno	1 245	1 114	-10,5	2 503	1 989	-20,5
- C.H. Sandia	1 245	1 114	-10,5	2 503	1 989	-20,5
2. Emp. San Gabán	75 832	74 477	-1,8	153 936	155 558	1,1
- C.H. San Gabán II	75 796	74 142	-2,2	153 893	155 139	0,8
- C.T. Taparachi	34	295	768,0	39	369	846,9
- C.T. Bellavista	2	40	1915,0	4	50	1053,1
<b>TOTAL</b>	<b>77 077</b>	<b>75 591</b>	<b>-1,9</b>	<b>156 439</b>	<b>157 547</b>	<b>0,7</b>
Hidráulica	77 041	75 256	-2,3	156 396	157 128	0,5
Térmica	36	335	831,8	43	419	867,4

FUENTE: OSINERG  
ELABORACIÓN: BCRP Suc. Puno – Dpto. de Estudios Económicos

**GRAFICO N° 5  
PRODUCCIÓN DE ENERGÍA ELÉCTRICA  
FEBRERO 2009**

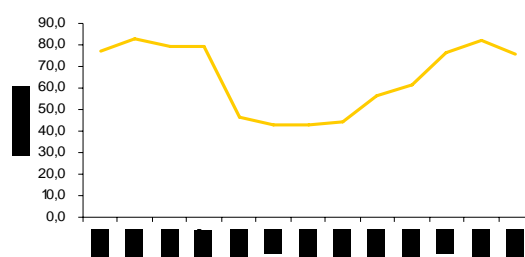

FUENTE: DGM/DPM/Estadística Minera y nota semanal  
ELABORACIÓN: BCRP Suc. Puno, Dpto de Estudios Económicos.

Las empresas de saneamiento de Puno y Juliaca, en el mes de febrero registraron una facturación total del consumo de agua potable de 990 063 m<sup>3</sup>, observándose un crecimiento del 2,6 por ciento, en comparación con febrero 2008, debido al mayor consumo industrial (9,8 por ciento), doméstico (3,1 por ciento) y comercial (0,5 por ciento); contrarrestado por la disminución del

consumo estatal (0,7 por ciento). Asimismo, durante los dos primeros meses del año, el consumo de agua potable aumentó en 3,4 por ciento, debido al aumento de consumo industrial, doméstico y comercial (6,5; 3,8 y 2,4 por ciento respectivamente) y solamente contrarrestado por la disminución del consumo estatal (0,1 por ciento)

**CUADRO N° 11  
CONSUMO DE AGUA  
(m<sup>3</sup>)**

	FEBRERO			ENERO – FEBRERO		
	2008	2009	Var %	2008	2009	Var %
Consumo Domestico	773 720	797 906	3,1	1 534 874	1 593 281	3,8
Consumo Comercial	144 164	144 866	0,5	283 234	289 949	2,4
Consumo Industrial	5 350	5 876	9,8	10 847	11 555	6,5
Consumo Estatal	41 696	41 415	-0,7	83 933	83 818	-0,1
<b>TOTAL FACTURADO</b>	<b>964 930</b>	<b>990 063</b>	<b>2,6</b>	<b>1 912 888</b>	<b>1 978 603</b>	<b>3,4</b>

FUENTE: Empresas de Saneamiento de la Región Puno  
ELABORACIÓN: BCRP Suc. Puno, Dpto de Estudios Económicos

### 1.1.6. Construcción

En febrero, el sector construcción registró el despacho de 10 551 TM. de cemento, que comparado con el mismo mes del 2008 aumentó 39,9 por ciento. Asimismo, la venta de cemento y el valor de licencias de construcción tramitadas aumentó en 12,7 y 5,4

por ciento respectivamente; debido al incremento de la construcción privada. De igual manera en los dos primeros meses del año en curso, tanto el despacho de cemento como las ventas fueron mayores en 40,9 y 30,6 por ciento, respectivamente.

**CUADRO N° 12  
INDICADORES DEL SECTOR CONSTRUCCIÓN  
(T.M.)**

CONSTRUCCIÓN	FEBRERO			ENERO – FEBRERO		
	2008	2009	Var %	2008	2009	Var %
Despacho de cemento	7 544	10 551	39,9	14 747	20 775	40,9
Venta de cemento	9 322	10 503	12,7	16 422	21 450	30,6

FUENTE: Empresa Cemento Sur S.A. – Caracoto  
ELABORACIÓN: BCRP Suc. Puno, Dpto. de Estudios Económicos

### 1.1.7. Turismo

El turismo en febrero aumentó 0,6 por ciento comparado con igual mes de 2008, explicado por el mayor arribo de turistas nacionales (3,5 por ciento), contrarrestado por el descenso de turistas extranjeros en 3,9 por ciento. En el primer bimestre esta actividad disminuyó en 1,2 por ciento, comparado con el año pasado; resultado de los menores arribos de extranjeros (-3,1 por ciento)

De 10 592 turistas extranjeros registrados en el mes, el mayor flujo procedió de Europa (46,6 por ciento), Sud América (20,8 por ciento), Asia (15,5 por ciento), Norte América (12,2 por ciento), Centro América (0,51 por ciento) y África (0,04 por ciento). En cuanto a los visitantes nacionales, el 63,4 por ciento procedió del sur del país, el 19,7 por ciento de Lima y el 13,4 por ciento de Cusco.

**CUADRO N° 13**  
**ARRIBO DE TURISTAS**  
(Número de personas)

TURISTAS	FEBRERO			ENERO – FEBRERO		
	2008	2009	Var %	2008	2009	Var %
- Turistas Nacionales	17 382	17 985	3,5	33 030	33 041	0,0
- Turistas Extranjeros	11 023	10 592	-3,9	21 802	21 117	-3,1
. Norte América	1 449	1 295	-10,6	3 163	2 913	-7,9
. Centro América	70	54	-22,9	196	130	-33,7
. Sud América	1 842	2 198	19,3	3 807	4 407	15,8
. Europa	4 821	4 936	2,4	9 014	9 454	4,9
. Asia	2 009	1 640	-18,4	3 761	2 847	-24,3
. Africa	5	5	0,0	24	19	-20,8
. Otros	827	464	-43,9	1 837	1 347	-26,7
<b>TOTAL</b>	<b>28 405</b>	<b>28 577</b>	<b>0,6</b>	<b>54 832</b>	<b>54 158</b>	<b>-1,2</b>

FUENTE: Ministerio de Comercio Exterior y Turismo - DIRCETUR Puno y Juliaca  
ELABORACIÓN: BCRP Suc.. Puno, Dpto. de Estudios Económicos

Por otro lado, la oficina de Migraciones y Naturalización de Puno durante febrero registró la salida de 12 815 turistas extranjeros hacia el vecino país de Bolivia, de los cuales el 51,0 por ciento salió por el puesto de control Desaguadero y el 49,0 por ciento restante de Kasani (ruta Copacabana). Comparado con febrero de 2008 las salidas de

extranjeros se incrementaron en 40,5 por ciento; mientras que los ingresos disminuyeron en 7,2 por ciento. Entre enero y febrero la salida de extranjeros sumó 25 890 y los ingresos 22 854; el primero de los cuales se incrementó en 20,8 por ciento y el segundo disminuyó en 2,8 por ciento.

### 1.1.8. Encuestas de ventas

#### a. Comerciales

De las 42 empresas encuestadas, la mayor parte de ellas (52,4 por ciento) registraron ventas inferiores comparadas al año anterior, esencialmente en productos de vidriería, agroveterinarios, productos farmacéuticos, muebles, automotores accesorios y repuestos, artículos de construcción y ferretería y artefactos electrodomésticos, debido a que los consumidores aumentaron sus gastos destinados a productos de primera necesidad.

El 26,2 por ciento de entrevistados informó ventas estables respecto al año pasado, observándose principalmente este comportamiento en la venta de telas y productos de primera necesidad. Y el 21,4 por ciento presentó resultados positivos, esencialmente en algunos distribuidores de maquinarias PAD, debido al aumento constante de uso de microcomputadoras por parte del público.

**CUADRO N° 14**  
**ENCUESTAS DE VENTAS A EMPRESAS COMERCIALES: FEBRERO 2009**  
(En %)

EMPRESAS COMERCIALES	VENTAS						EXPECTATIVAS DE VENTAS MARZO 2009			TASA DE RPTA.
	FEB. 09 / FEB. 08			FEB. 09 / ENE. 09			+	-	=	
	+	-	=	+	-	=				
<b>VENTAS MINORISTAS</b>										
Artefactos Electrodomésticos	25,0	75,0	0,0	0,0	75,0	25,0	0,0	0,0	100,0	100,0
Art. Construcción. y ferretería	25,0	75,0	0,0	50,0	50,0	0,0	25,0	50,0	25,0	100,0
Autom. Accesorios y repuestos	33,3	66,7	0,0	66,7	33,3	0,0	66,7	0,0	33,3	100,0
Calzado	25,0	25,0	50,0	100,0	0,0	0,0	50,0	0,0	50,0	100,0
Combustible y lubricantes										-
Confecciones y telas	0,0	0,0	100,0	0,0	100,0	0,0	0,0	100,0	0,0	100,0
Librerías	25,0	25,0	50,0	25,0	25,0	50,0	25,0	25,0	50,0	-
Maquinaria y equipo PAD	50,0	50,0	0,0	50,0	50,0	0,0	0,0	50,0	50,0	100,0
Muebles	0,0	66,7	33,3	66,7	33,3	0,0	66,7	0,0	33,3	100,0
Productos Farmacéuticos	40,0	60,0	0,0	60,0	40,0	0,0	60,0	20,0	20,0	100,0
Productos 1ra necesidad	0,0	33,3	66,7	33,3	33,3	33,3	33,3	33,3	33,3	100,0
Productos agro veterinarios	0,0	66,7	33,3	0,0	33,3	66,7	0,0	33,3	66,7	100,0
Vidrierías	0,0	100,0	0,0	0,0	100,0	0,0	100,0	0,0	0,0	
Otros	25,0	50,0	25,0	50,0	25,0	25,0	25,0	25,0	50,0	100,0
<b>VENTAS MAYORISTAS</b>										
Bebidas y alimentos	0,0	0,0	100,0	0,0	100,0	0,0	0,0	100,0	0,0	100,0
<b>TOTAL</b>	<b>21,4</b>	<b>52,4</b>	<b>26,2</b>	<b>42,9</b>	<b>40,5</b>	<b>16,7</b>	<b>33,3</b>	<b>23,8</b>	<b>42,9</b>	<b>100,0</b>

FUENTE: Empresas Comerciales  
ELABORACIÓN: BCR Suc. Puno, Dpto. de Estudios Económicos

### b. Servicios

De 45 entrevistados, el 37,8 por ciento manifestó que sus ventas disminuyeron respecto al año anterior, tal es el caso de laboratorios fotográficos y filmaciones, cabinas de internet y hoteles y hostales, en el caso de cabinas de Internet por temporada vacacional ya que los demandantes en mayor proporción del servicio son la población estudiantil y en el caso de establecimientos de

hospedaje debido a problemas de liquidez originado por la crisis mundial. El 35,6 por ciento presentaron ventas superiores, principalmente en empresas de transporte y restaurantes, originado principalmente por la Festividad Virgen de la Candelaria. Y el 26,7 por ciento presentó resultados estables, tal es el caso de las agencias de viajes.

**CUADRO N° 15**  
**ENCUESTAS DE VENTAS A EMPRESAS DE SERVICIOS: FEBRERO 2009**  
(En %)

EMPRESAS DE SERVICIO	VENTAS						EXPECTATIVAS DE VENTAS MARZO 2009			TASA DE RPTA.
	FEB.09/ FEB.08			FEB. 09/ENE. 09			+	-	=	
	+	-	=	+	-	=				
1. Hoteles y hostales	38,9	38,9	22,2	72,2	22,2	5,6	16,7	66,7	16,7	100,0
2. Restaurantes	40,0	20,0	40,0	80,0	0,0	20,0	60,0	40,0	0,0	100,0
3. Empresas de Transporte	40,0	20,0	40,0	80,0	0,0	20,0	20,0	20,0	60,0	100,0
4. Agencia de viajes	0,0	33,3	66,7	33,3	33,3	33,3	66,7	0,0	33,3	100,0
5. Manten. Automotores	-	-	-	-	-	-	-	-	-	-
6. Lab. Fotog. y filiaciones	40,0	60,0	0,0	80,0	20,0	0,0	20,0	40,0	40,0	100,0
7. Cabinas de Internet	33,3	44,4	22,2	33,3	33,3	33,3	22,2	55,6	22,2	100,0
<b>TOTAL</b>	<b>35,6</b>	<b>37,8</b>	<b>26,7</b>	<b>64,4</b>	<b>20,0</b>	<b>15,6</b>	<b>26,7</b>	<b>48,9</b>	<b>24,4</b>	<b>100,0</b>

FUENTE: Empresas de Servicios  
ELABORACIÓN: BCR Suc. Puno, Dpto. de Estudios Económicos

### 1.1.9. Expectativas empresariales

La mayor parte de los 87 empresarios entrevistados, esperan que la situación de nuestra economía se mantenga estable dentro

de 1, 3 y 12 meses (66,7; 55,2 y 40,2 por ciento, respectivamente); pero también una parte importante de empresarios muestran

expectativas optimistas en estos mismos períodos (23,0 y 27,6 y 36,8 por ciento respectivamente).

Respecto a la situación económica de sus empresas, las expectativas de la mayoría de entrevistados se muestran casi divididas entre optimistas y estables. Así, para el siguiente mes de marzo, el 44,8 por ciento cree que sus

negocios permanecerán estables; en cambio que, para dentro de 3 meses y 1 año, la mayor parte espera que mejoren sus actividades (52,9 y 48,3 por ciento respectivamente en los periodos mencionados), porque están trabajando tomando en cuenta diferentes políticas de marketing para lograr este objetivo.

**CUADRO N° 16  
EXPECTATIVA EMPRESARIAL  
(En %)**

RUBRO	SITUACIÓN ECONÓMICA DEL PAÍS			SITUACIÓN ECONÓMICA EMPRESA		
	1 mes	3 meses	12 meses	1 mes	3 meses	12 meses
<b>Servicios</b>	<b>100,0</b>	<b>100,0</b>	<b>100,0</b>	<b>100,0</b>	<b>100,0</b>	<b>100,0</b>
Mejor	22,2	33,3	37,8	40,0	53,3	46,7
Igual	62,2	51,1	44,4	35,6	46,7	37,8
Peor	15,6	15,6	17,8	24,4	0,0	15,6
<b>Comercio</b>	<b>100,0</b>	<b>100,0</b>	<b>100,0</b>	<b>100,0</b>	<b>100,0</b>	<b>100,0</b>
Mejor	23,8	21,4	35,7	40,5	52,4	50,0
Igual	71,4	59,5	35,7	54,8	40,5	42,9
Peor	4,8	19,0	28,6	4,8	7,1	7,1
<b>Total</b>	<b>100,0</b>	<b>100,0</b>	<b>100,0</b>	<b>100,0</b>	<b>100,0</b>	<b>100,0</b>
Mejor	23,0	27,6	36,8	40,2	52,9	48,3
Igual	66,7	55,2	40,2	44,8	43,7	40,2
Peor	10,3	17,2	23,0	14,9	3,4	11,5

FUENTE: Empresas de Servicios  
ELABORACIÓN: BCR Suc. Puno, Dpto. de Estudios Económicos

**GRAFICO N° 6  
EVOLUCIÓN DE LA RESPUESTA FAVORABLE  
PARA LOS PRÓXIMOS MESES  
(En %)**

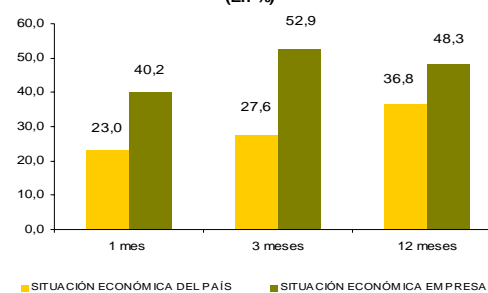

FUENTE: Empresas de servicios y comerciales  
ELABORACIÓN: BCRP - SR Puno - Dpto Estudios Económicos

## 1.2. Aspectos laborales

### 1.2.1. Empleo

El empleo en las ciudades de Puno y Juliaca experimentó un resultado negativo de 4,5 por ciento respecto a febrero del año pasado; principalmente por las variaciones negativas en el sector servicios (5,8 por ciento), industria (5,7 por ciento), transportes y comunicaciones (0,3 por ciento) y comercio (0,1 por ciento); contrarrestado por el resultado positivo en el sector primario. El sector servicios, se sustentó esencialmente en las subramas de enseñanza y hoteles, debido a la menor captación de personal docente y trabajadores en las universidades privadas por el término del II semestre académico 2008, así como la disminución de trabajadores en algunos hoteles, por la baja en el turismo. La disminución del empleo en el sector industria, se explica principalmente por la menor captación de mano de obra en la empresa

Minero Metalurgia Andina S.A.C por menores pedidos de clientes del exterior. En cuanto al sector transportes, almacenamiento y comunicaciones la caída se sustentó esencialmente en la disminución de personal para el transporte de carga.

Durante los dos primeros meses del año el empleo acumuló un crecimiento de 12,1 por ciento, debido a la contratación de personal en todos los sectores: Comercio (13,2 por ciento), servicios (12,8 por ciento), Transportes y comunicaciones (5,1 por ciento), primario (4,5 por ciento) e industria (2,0 por ciento); debido a la política agresiva de ventas que están adoptando muchas empresas privadas, mediante el incremento del número de promotores de ventas especialmente comerciales y financieros.

**CUADRO N° 17  
DISTRIBUCIÓN Y VARIACIÓN DEL EMPLEO  
SEGÚN SECTORES ECONÓMICOS - FEBRERO 2009**

	DISTRIBUCIÓN MENSUAL	VARIACIÓN %	
		MENSUAL	ANUAL
- Primario	2,0	0,9	4,5
- Industria	11,4	-5,7	2,0
- Electricidad, gas y agua	0,0	0,0	0,0
- Comercio	11,2	-0,1	13,2
- Transportes y comunicaciones	6,2	-0,3	5,1
- Servicios	69,2	-5,8	12,8
<b>TOTAL</b>	<b>100,0</b>	<b>-4,5</b>	<b>12,1</b>

FUENTE: Pag web Ministerio de Trabajo y Promoción del Empleo  
ELABORACIÓN: BCRP Suc. Puno, Dpto de Estudios Económicos

**GRÁFICO N° 7  
PUNO Y JULIACA: EMPLEO URBANO EN  
EMPRESAS DE 10 A MÁS TRABAJADORES  
(Variación % Anualizada)**

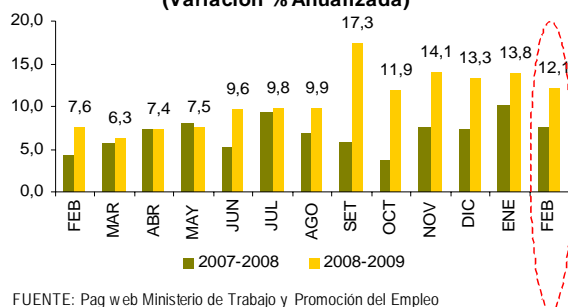

FUENTE: Pag web Ministerio de Trabajo y Promoción del Empleo  
ELABORACIÓN: BCRP Suc. Puno, Dpto de Estudios Económicos

**GRÁFICO N° 8  
PUNO Y JULIACA: EMPLEO FORMAL URBANO,  
SEGÚN SECTORES ECONÓMICOS  
(Var. Acumulada)**

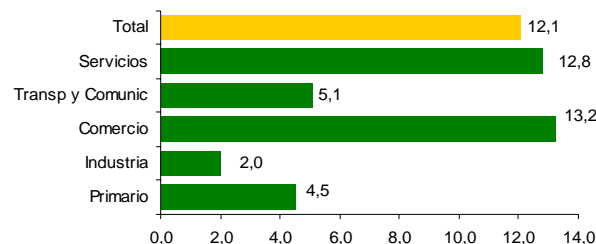

FUENTE: Pag web Ministerio de Trabajo y Promoción del Empleo  
ELABORACIÓN: BCRP Suc. Puno, Dpto Estudios Económicos

### 1.2.2. Sistema privado de pensiones AFP.

El sistema privado de pensiones AFP a febrero registró un total de 81 376 afiliados, de los cuales el 32,2 por ciento fue registrado en la AFP Profuturo, el 30,3 por ciento en Horizonte, el 28,0 por ciento en Integra y el 9,5 por ciento en Prima. El número de

afiliados se incrementó en 0,4 y 5,0 por ciento comparado con el mes anterior y febrero 2008, respectivamente. El mayor aumento de afiliados, en el mes y año fue captado por AFP Profuturo con un incremento de 1,2 y 9,4 por ciento respectivamente.

**CUADRO N° 18  
AFILIADOS ACTIVOS POR AFP**

	2008		2009		VARIACIÓN %	
	FEBRERO	ENERO	FEBRERO	Feb 09/ Ene 09	Feb. 09/08	
Horizonte	24 341	24 632	24 694	0,3	1,5	
Integra	21 260	22 832	22 761	-0,3	7,1	
Prima	7 906	7 671	7 705	0,4	-2,5	
Profuturo	23 968	25 916	26 216	1,2	9,4	
<b>TOTAL</b>	<b>77 475</b>	<b>81 051</b>	<b>81 376</b>	<b>0,4</b>	<b>5,0</b>	

FUENTE: Pag web Superintendencia de Banca y Seguros  
ELABORACIÓN: BCRP Suc. Puno, Dpto de Estudios Económicos

## II. TIPO DE CAMBIO

El tipo de cambio promedio diario, en el mercado paralelo de la ciudad de Puno fue de S/. 3.22, mayor en 11,1 por ciento comparado con febrero del año pasado; y en el primer

bimestre de 2009 el promedio de tipo de cambio (S/. 3,19), se incrementó en 8,8 por ciento, con relación al año pasado.

**CUADRO N° 19**  
**TIPO DE CAMBIO: PROMEDIO DE PERÍODO**  
(Nuevos S/. por US\$)

TIPO DE CAMBIO	FEBRERO		ENE - FEB		VARIACIÓN (%)	
	2008	2009	2008	2009	Feb. 09/08	Ene-Feb. 09/08
Informal	2,9027	3,2240	2,9297	3,1878	11,1	8,8
- Compra	2,8923	3,2079	2,9193	3,1740	10,9	8,7
- Venta	2,9132	3,2401	2,9400	3,2015	11,2	8,9
Bancario	2,9055	3,2360	2,9280	3,1938	11,4	9,1
- Compra	2,9050	3,2350	2,9275	3,1930	11,4	9,1
- Venta	2,9060	3,2370	2,9285	3,1945	11,4	9,1

FUENTE: Cambista informales ciudad de Puno y Nota Semanal  
ELABORACION: BCR Suc. Puno, Dpto. de Estudios Económicos

**GRÁFICO N° 9**  
**CIUDAD DE PUNO: TIPO DE CAMBIO -**  
**MERCADO PARALELO**  
(Promedio compra-venta)

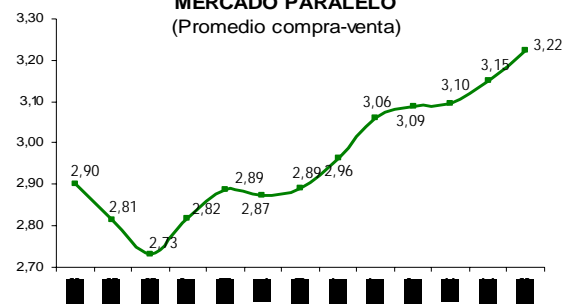

FUENTE: Cambistas informales ciudad de Puno  
ELABORACION: BCRP Suc. Puno, Dpto Estudios Económicos

## III. SECTOR EXTERNO

### 3.1 Exportaciones.

Las exportaciones (FOB) de Puno en febrero alcanzaron US\$ 35,8 millones, 126,5 por ciento más (US\$ 20,0 millones) respecto al valor exportado en febrero de 2008,

básicamente por el incremento registrado de Productos Tradicionales (130,3 por ciento) y la caída de Productos no Tradicionales (52,1 por ciento).

**CUADRO N° 20**  
**EXPORTACIONES (FOB)**  
(Miles de US\$)

RUBROS	FEBRERO			ENERO-FEBRERO		
	2008	2009	Var %	2008	2009	Var %
<b>Productos Tradicionales</b>	<b>15 477,2</b>	<b>35 643,9</b>	<b>130,3</b>	<b>31 206,1</b>	<b>60 991,0</b>	<b>95,4</b>
. Agropecuarios	335,9	0,0	-100,0	473,9	212,0	-55,3
. Pesqueros	0,0	0,0	-	0,0	0,0	-
. Mineros	15 141,3	35 643,9	135,4	30 732,2	60 779,0	97,8
. Petróleo y derivados	0,0	0,0	-	0,0	0,0	-
<b>Productos No Tradicionales</b>	<b>331,6</b>	<b>158,7</b>	<b>-52,1</b>	<b>512,4</b>	<b>221,3</b>	<b>-56,8</b>
. Agropecuarios	1,4	3,9	184,0	1,4	3,9	184,0
. Pesqueros	174,7	5,4	-96,9	297,2	31,9	-89,3
. Textiles	62,4	144,6	131,8	91,5	175,4	91,6
. Maderas y papeles	0,1	0,0	-100,0	0,1	0,0	-100,0
. Químicos	0,6	4,8	676,3	0,6	7,7	1 159,1
. Minería no metálica	8,5	0,0	-100,0	12,1	1,7	-86,0
. Sidero metalúrg. Y joyería	81,1	0,1	-99,9	81,5	0,6	-99,3
. Metal Mecánico	0,5	0,0	-100,0	0,6	0,0	-100,0
. Resto de no tradicionales 1/	2,4	0,0	-100,0	27,5	0,1	-99,7
<b>Total</b>	<b>15 808,8</b>	<b>35 802,7</b>	<b>126,5</b>	<b>31 718,5</b>	<b>61 212,3</b>	<b>93,0</b>

1/ Sombreros de punto, fundas, instrumentos musicales, pieles y sus manufacturas.

FUENTE: SUNAT.

www.sunat.gob.pe

ELABORACION: BCRP. Sucursal Puno - Dpto. de Estudios Económicos.

Las exportaciones de Productos Tradicionales (US\$ 35,6 millones), que representan el 99,6 por ciento, se incrementaron debido a la mayor exportación de oro (148,3 por ciento). Los Productos no Tradicionales cayeron por la menor exportación de trucha congelada (96,9 por ciento), hilados (100,0 por ciento), artículos de cerámica (100,0 por ciento) y prendas y otras confecciones (55,3 por

ciento), a pesar del incremento de tejidos (99,8 por ciento).

Durante los dos primeros meses de 2009, las exportaciones alcanzaron US\$ 61,2 millones, monto superior en US\$ 29,5 millones (93,0 por ciento) respecto a lo exportado en enero-febrero de 2008.

**GRAFICO N° 10**  
**EXPORTACIONES POR GRUPO DE PRODUCTOS**

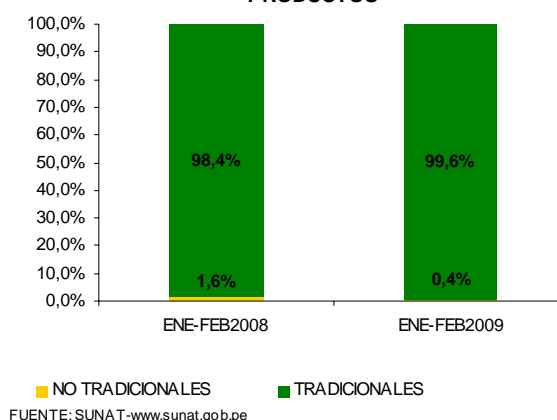

FUENTE: SUNAT-[www.sunat.gob.pe](http://www.sunat.gob.pe)

El 99,1 por ciento de nuestras ventas al exterior durante el mes de febrero se destinaron a Suiza (92,1 por ciento), Resto de Asia (1,2 por ciento), Colombia (0,5 por

ciento), Uruguay (0,4 por ciento), Resto de la Unión Europea (0,4 por ciento) y Chile (0,3 por ciento), siendo relevantes las ventas de Oro y Estaño.

**CUADRO N° 21**  
**PRINCIPALES PAISES DE DESTINO Y PRINCIPAL PRODUCTO EXPORTADO**  
**ENE-FEB**

País	%	Principal producto
Suiza	92,1%	Oro en bruto.
Argentina	1,2%	Estaño en bruto.
Colombia	0,5%	Estaño en bruto.
Venezuela	0,4%	Estaño en bruto.
Chile	0,3%	Químicos y Art. De Joyería.
Estados Unidos	0,1%	Café sin descafeinar, Trucha fresca congelada y Prendas de vestir
Japón	0,0%	Zinc, Café sin descafeinar, Prendas de vestir y otras conf., Resto de otros no trad.
Alemania	0,0%	Café sin descafeinar.
Reino Unido	0,0%	Café sin descafeinar, Hilados y Prendas de vestir.
Resto 1/	5,3%	Otros productos
<b>Total</b>	<b>100,0%</b>	

1/ China, República de Corea, Suecia, Canadá, Francia, Uruguay.

FUENTE: SUNAT

ELABORACION: BCRP. Sucursal Puno - Dpto. de Estudios Económicos.



### 3.2 Importaciones

El valor CIF de las importaciones por la aduana de Desaguadero, en febrero, alcanzó US\$ 12,6 millones, monto menor en 30,4 por ciento (US\$ 5,5 millones) respecto a su similar de 2008, como resultado de la caída

registrada en la compra de Insumos (36,4 por ciento) y Bienes de Consumo (6,2 por ciento) a pesar del crecimiento en el ingreso de Bienes de Capital (38,3 por ciento).

**CUADRO N° 22  
IMPORTACIONES (CIF)  
(Miles de US\$)**

RUBROS	FEB			ENE-FEB		
	2008	2009	Var %	2008	2009	Var %
. Bienes de Consumo	2 577,2	2 736,1	6,2	4 825,1	4 387,5	-9,1
. Insumos	14 707,1	9 354,5	-36,4	28 986,4	19 276,8	-33,5
. Bienes de Capital	863,0	532,6	-38,3	1 394,8	1 531,6	9,8
<b>TOTAL</b>	<b>18 147,2</b>	<b>12 623,2</b>	<b>-30,4</b>	<b>35 206,3</b>	<b>25 195,9</b>	<b>-28,4</b>

FUENTE: SUNAT. [www.sunat.gob.pe](http://www.sunat.gob.pe)

ELABORACION: BCRP. Sucursal Puno - Dpto. de Estudios Económicos.

**GRAFICO N° 11  
IMPORTACIONES SEGUN USO O DESTINO  
ECONOMICO**

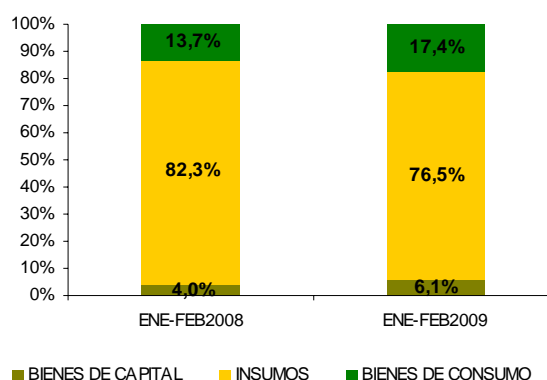

FUENTE: SUNAT-ADUANAS  
ELABORACION: BCRP Suc. Puno, Dpto. de Estudios Económicos.

Las compras de Insumos, que representan el 74,1 por ciento, tuvieron como su componente principal los insumos industriales (54,9 por ciento), tales como harina de habas (porotos, frijoles, harina), tortas y demás residuos sólidos, minerales de plomo y sus concentrados, aceite de soya y sus fracciones, desperdicios y desechos de hierro o acero, azúcar en bruto sin adición de aromatizante ni colorante, habas de soya, alcohol etílico sin desnaturalizar. Bienes de consumo

representan 21,7 por ciento y bienes de capital el (4,2 por ciento).

El acumulado a febrero 2009 sumó US\$ 25,2 millones, 28,6 por ciento menor (US\$ 10,0 millones) respecto al valor importado en el 2008, debido a la disminución de compra de Insumos (33,5 por ciento), de Bienes de Consumo (9,1 por ciento) y Bienes de Capital (9,8 por ciento).

## IV. FINANZAS PÚBLICAS

### 4.1. Gobierno Central

Los ingresos corrientes del gobierno central en el mes de febrero totalizaron S/. 14,8 millones, 14,5 por ciento menos (S/. 1,6 millones), en términos reales, respecto a los

de similar mes de 2008, explicado por la caída en los Ingresos Tributarios (16,8 por ciento), a pesar del incremento de Ingresos no Tributarios (245,6 por ciento).

**CUADRO N° 23**  
**INGRESOS CORRIENTES DEL GOBIERNO CENTRAL**  
(En miles de Nuevos Soles)

RUBROS	FEB			ENE-FEB		
	2008	2009	Var %	2008	2009	Var %
<b>I. INGRESOS TRIBUTARIOS</b>	<b>16 307,1</b>	<b>14 320,5</b>	<b>-16,8</b>	<b>32 446,1</b>	<b>28 570,8</b>	<b>-16,9</b>
1. Impuesto a la renta	3 732,4	4 083,5	3,7	7 711,0	9 471,5	15,8
2. Impuestos a la importación	101,9	50,2	-53,3	178,5	193,2	2,2
3. Imp. a la Prod. y Consumo	12 000,1	10 045,1	-20,7	23 572,6	18 532,3	-25,8
4. Otros	472,8	141,7	-71,6	984,1	373,8	-64,2
<b>II. INGRESOS NO TRIBUTARIOS</b>	<b>143,0</b>	<b>521,2</b>	<b>245,6</b>	<b>464,6</b>	<b>1 056,1</b>	<b>114,1</b>
<b>III. TOTAL</b>	<b>16 450,1</b>	<b>14 841,7</b>	<b>-14,5</b>	<b>32 910,7</b>	<b>29 626,9</b>	<b>-15,1</b>

FUENTE: SUNAT. www.sunat.gob.pe (Nota Tributaria).

ELABORACION: BCRP. Suc. Puno - Dpto. de Estudios Económicos.

**GRAFICO N° 12**  
**INGR. CORRIENTES DEL GOBIERNO CENTRAL**

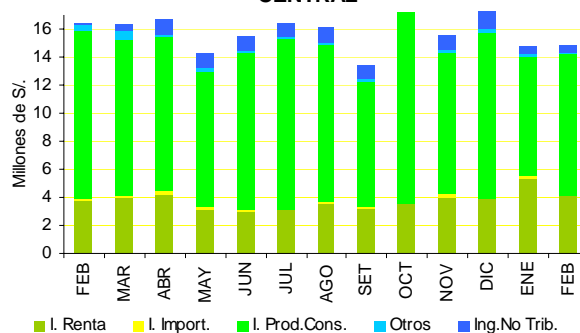

FUENTE: SUNAT

ELABORACION: BCRP, Suc. Puno, Dpto. de Estudios Económicos.

En lo referente a ingresos tributarios, los impuestos a la producción y consumo aportan el 67,7 por ciento del total captado en el mes, donde resalta la mayor recaudación por concepto de I.G.V (66,4 por ciento) siendo relevante la recaudación por I.G.V. derivado del comercio exterior (38,9 por ciento).

Durante los 2 primeros meses de 2009 la recaudación alcanzó S/. 29,6 millones, monto inferior en 15,1 por ciento (S/. 1,6 millones), en términos reales, respecto a los ingresos del año precedente. Los ingresos tributarios cayeron 16,9 por ciento en tanto que los no tributarios subieron 114,1 por ciento.

### 4.2. Gobierno Regional

Los gastos del Gobierno Regional de Puno en el mes de febrero sumaron S/. 57,7 millones, 0,04 por ciento mayor (S/. 3,0 millones), en

términos reales, con relación a los gastos ejecutados en similar mes de 2008, explicado principalmente por el crecimiento de Gastos

de Capital (75,8 por ciento), los Gastos Corrientes cayeron en 0,6 por ciento.

El 96,1 por ciento de los gastos del Gobierno Regional se financiaron con recursos ordinarios, canon y sobrecanon (2,6 por ciento) y recursos directamente recaudados (1,3 por ciento).

El acumulado de gastos a febrero 2009 alcanzó S/.105,6 millones, menor en S/. 97,9 millones al compararlo con similar periodo de 2008, el cual en términos reales presentó una reducción (6,5 por ciento).

**CUADRO N° 24**  
**GASTOS DE LA REGION PUNO**  
(En miles de Nuevos Soles)

RUBROS	FEB			ENE-FEB		
	2008	2009	Var %	2008	2009	Var %
- Gastos Corrientes	54 185,2	56 800,6	-0,6	105 646,8	104 489,4	-6,7
- Gastos de Capital	479,2	889,0	75,8	910,8	1 089,2	12,9
- Servicio de la Deuda	0,0	0,0	-	0,0	0,0	-
<b>TOTAL</b>	<b>54 664,4</b>	<b>57 689,6</b>	<b>0,0</b>	<b>106 557,7</b>	<b>105 578,6</b>	<b>-6,5</b>

FUENTE: Oficina de Presupuesto y Planificación de la Región Puno  
ELABORACION: BCRP. Suc. Puno – Dpto. de Estudios Económicos.

**GRAFICO N° 13**  
**GASTOS - REGION PUNO**



FUENTE: Ofic. de P.P. de la Región Puno  
ELABORACIÓN: BCRP, Suc. Puno, Dpto. de Estudios Económicos.

### 4.3. Inversión del Gobierno Regional

Las inversiones del Gobierno Regional Puno (adquisición de activos no financieros) alcanzaron S/. 0,89 millones, monto mayor en 675,6 por ciento (S/. 0,78 millones), en términos reales, respecto a lo invertido durante el mes de febrero 2008, debido a los incrementos en los rubros de Planeamiento, Gestión y Reserva de Contingencia en 139,9 por ciento (consistente en la elaboración de expedientes técnicos y estudios previos para la formulación de proyectos sociales de los rubros agropecuario, transporte, salud y educación). El 53,4 por ciento, lo constituyen las

inversiones en Energía, 21,2 por ciento corresponde a Planificación, Gestión y Reserva de Contingencia, 10,7 por ciento a Agropecuario y 4,6 por ciento a Educación.

Durante el periodo enero – febrero 2009 las inversiones del Gobierno Regional acumularon S/. 1,1 millones, representando un crecimiento de 468,9 por ciento frente a similar periodo de 2008; destacando la expansión de 169,5 en el rubro Agropecuario y 119,3 por ciento en Planeamiento, Gestión y Reserva de Contingencia.

**CUADRO N° 25**  
**INVERSIONES DEL GOBIERNO REGIONAL POR RUBROS**  
(En miles de Nuevos Soles)

FUENTE	FEB			ENE-FEB		
	2008	2 009	Var %	2008	2009	Var %
Planeamiento, Gestión y Reserva de Contingencia	74,4	188,3	139,9	146,6	340,7	119,3
Defensa y Seguridad Nacional	0,0	0,0	163,7	0,0	0,0	169,5
Orden Público y Seguridad	0,0	0,0	-	0,0	0,0	-
Turismo	0,0	0,0	-	0,0	0,0	-
Agropecuaria	34,2	95,3	-	34,2	97,4	-
Pesca	0,0	0,0	-	0,0	0,0	-
Energía	0,0	474,8	-	0,0	474,8	-
Industria	0,0	0,0	-	0,0	0,0	-
Transporte	0,0	7,9	-	0,0	9,2	-
Vivienda y Desarrollo Urbano	0,0	0,0	-	0,0	0,0	-
Salud	0,0	81,4	-	0,0	109,9	-
Educación	0,0	41,2	-	0,0	57,2	-
Protección social	0,0	0,0	-	0,0	0,0	-
<b>TOTAL</b>	<b>108,7</b>	<b>889,0</b>	<b>675,6</b>	<b>180,8</b>	<b>1 089,2</b>	<b>468,9</b>

FUENTE: Oficina de Presupuesto y Planificación de la Región Puno

ELABORACION: BCRP. Suc. Puno - Dpto. de Estudios Económicos.

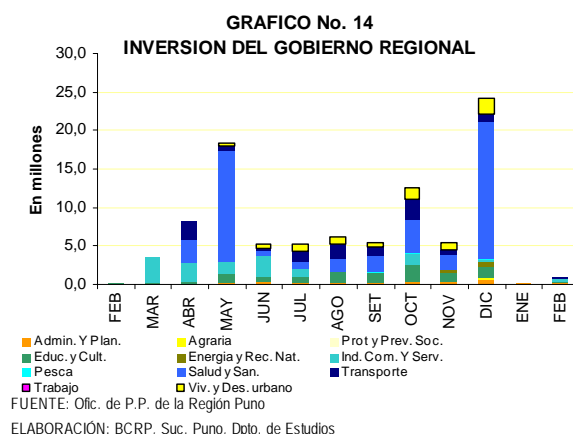

#### 4.4. Gobiernos Locales

Los gastos de los Gobiernos Locales de Puno y San Román en febrero 2009 alcanzaron S/. 8,0 millones, 9,7 por ciento mayor (1,1 millones) a los gastos ejecutados en similar mes de 2008, explicado por la expansión de Gastos de Capital (39,7 por ciento) y Servicio de la deuda (243,8 por ciento), a pesar de la disminución en Gastos Corrientes (11,2 por ciento).

Los Gastos Corrientes, que representan el 49,0 por ciento, cayeron en personal y obligaciones sociales (17,8 por ciento), pensiones y otras prestaciones sociales (3,0 por ciento), otros gastos (72,2 por ciento) y el incremento en

Bienes y Servicios (8,1 por ciento). Los Gastos de Capital constituyen el 49,8 por ciento, aumentaron en la adquisición de activos no financieros (40,4 por ciento). Finalmente el servicio de la deuda representa el 1,2 por ciento.

Los gastos de los Gobiernos Locales se financiaron en 52,7 por ciento por el fondo de compensación municipal; en 17,8 por ciento por recursos directamente recaudados; en 13,3 por ciento, por Canon, sobrecanon, regalías; en 8,6 por ciento por Donaciones y transferencias y en 7,6 por ciento por otros impuestos municipales.

El acumulado de gastos a febrero de 2009 alcanzó 9,7 millones, mayor en 934,2 millones (4,7 por ciento) respecto a los gastos efectuados en similar de 2008; por la

disminución de Gastos Corrientes en (10,0 por ciento) y la expansión de Gastos de Capital en (22,4 por ciento). Servicio de la Deuda creció en 234,2 por ciento.

**CUADRO N° 26**  
**GASTOS DE LOS GOBIERNOS LOCALES DE PUNO Y SAN ROMAN**  
(En millones de Nuevos Soles)

RUBROS	FEB			ENE-FEB		
	2008	2009	Var %	2008	2009	Var %
- Gastos Corrientes	4 190,0	3 925,4	-11,2	5 118,9	4 868,0	-10,0
- Gastos de Capital	2 706,6	3 990,1	39,7	3 556,5	4 602,1	22,4
- Servicio de la Deuda	27,3	98,8	243,8	54,8	194,2	234,2
<b>TOTAL</b>	<b>6 923,8</b>	<b>8 014,3</b>	<b>9,7</b>	<b>8 730,2</b>	<b>9 664,4</b>	<b>4,7</b>

FUENTE: Oficina de Presupuesto y Planificación de los Municipios de Puno y San Román

ELABORACION: BCRP. Suc. Puno - Dpto. de Estudios Económicos.

**GRAFICO N° 15**  
**GASTOS - GOBIERNOS LOCALES**

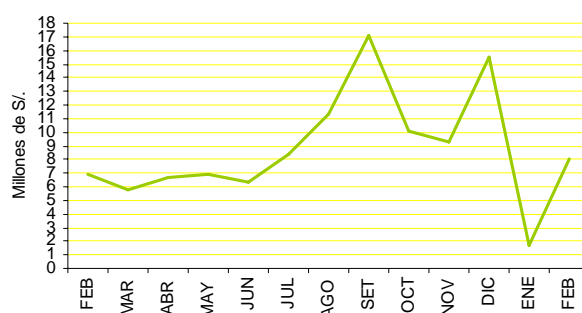

FUENTE: Ofic. de P.P. de los municipios de Puno y San Román

ELABORACIÓN: BCRP, Suc. Puno, Dpto. de Estudios Económicos.

## 4.5. Empresas Públicas

### Resultado económico

El resultado económico de las Empresas Públicas que operan en la región (San Gabán y Electro Puno), en febrero muestra un superávit de 32,7 millones, mayor en S/. 24,7 millones respecto a similar mes de 2008, explicado por el mayor superávit de la empresa San Gabán (S/. 28,2 millones) y Electro Puno (S/.4,5 millones).

El acumulado a febrero 2009 registró un superávit de S/. 47,8 millones, impulsado principalmente por el comportamiento positivo en S/. 40,0 millones en el caso de la empresa San Gabán y S/. 8,0 millones por la empresa Electro Puno.

**CUADRO N° 27**  
**OPERACIONES DE LAS EMPRESAS ESTATALES**  
(En miles de Nuevos Soles)

FUENTE	FEB			ENE-FEB		
	2008	2009	Var %	2008	2009	Var %
. INGRESOS	15 964,9	47 617,2	182,7	31 737,3	69 251,4	105,9
. EGRESOS	7 537,6	14 764,0	85,7	15 910,1	21 225,7	25,8
. GASTOS DE CAPITAL	477,4	191,4	-62,0	675,8	200,4	-72,0
. INGRESOS DE CAPITAL	0,0	0,0	-	0,0	0,0	-
. RESULTADO PRIMARIO	7 949,8	32 661,9	289,5	15 151,5	47 825,3	197,9
. TRANSFERENCIAS	0,0	0,0	-	0,0	0,0	-
. FINANCIAMIENTO NETO	-29,5	-58,9	89,6	4 629,1	-88,4	-101,8
<b>. RESULTADO ECONOMICO</b>	<b>7 949,8</b>	<b>32 661,9</b>	<b>289,5</b>	<b>15 151,5</b>	<b>47 825,3</b>	<b>197,9</b>

FUENTE: Transparencia Económica – FONAFE

ELABORACION: BCRP. Suc. Puno - Dpto. de Estudios Económicos.

**GRAFICO N° 16**  
**RESULTADO ECONOMICO, EMPRESAS PUBLICAS**

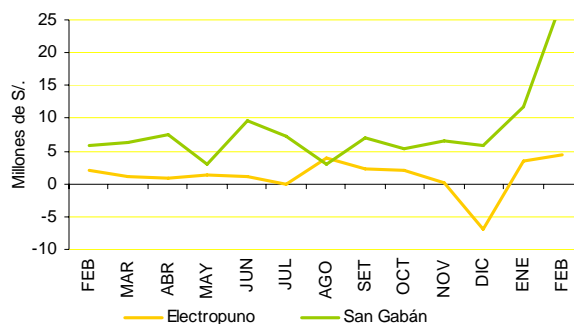

FUENTE: Transparencia Económica - FONAFE

ELABORACION: BCRP, Suc. Puno, Dpto. de Estudios Económicos.

## V. MONEDA Y CREDITO

### 5.1. Depósitos del público

**CUADRO N° 28**  
**DEPOSITOS EN EL SISTEMA FINANCIERO**  
(Saldo en millones de Nuevos Soles)

BANCOS	FEB		
	2008	2009	Var % 1/
<b>EMPRESAS BANCARIAS</b>	<b>204,9</b>	<b>357,3</b>	<b>65,3</b>
<b>INST. DE MICROFINANZAS</b>	<b>59,3</b>	<b>75,0</b>	<b>20,0</b>
. Cajas Municipales	33,4	44,7	26,9
. Cajas Rurales	25,9	30,3	11,2
<b>EMPRESAS FINANCIERAS</b>	<b>0,0</b>	<b>10,2</b>	<b>-</b>
<b>TOTAL</b>	<b>264,2</b>	<b>442,5</b>	<b>58,8</b>
<b>En M/N</b>	<b>187,5</b>	<b>313,3</b>	<b>58,4</b>
<b>En M/E</b>	<b>76,7</b>	<b>129,2</b>	<b>59,7</b>

1/ Variación en valores reales

FUENTE: SBS y correspondientes entidades bancarias de la Región.

ELABORACIÓN: BCRP. Suc. Puno – Dpto. de Estudios Económicos.

Los depósitos del público en el sistema financiero, en febrero 2009, totalizaron 442,5 millones, con un incremento de 58,8 por ciento, en términos reales, respecto al monto

registrado en similar mes del año previo, como resultado del aumento de los depósitos en las empresas bancarias (65,3 por ciento) e instituciones de microfinanzas (20,0 por

ciento): destacando las Cajas Municipales (26,9 por ciento) y Caja Rural (11,2 por ciento). Los depósitos en M/N crecieron 58,4 por ciento y en M/E lo hicieron en 59,7 por ciento.

Respecto a las captaciones por tipo de operación, al finalizar el mes de febrero

registró un aumento en depósitos a la vista (139,8 por ciento), depósitos a plazo (73,5 por ciento), y depósitos en ahorro (15,1 por ciento). Los depósitos mayoritariamente son a plazo (40,9 por ciento), el 30,9 por ciento lo constituye depósitos a la vista y 30,5 por ciento son depósitos de ahorro.

**CUADRO N° 29**  
**PARTICIPACIÓN EN LOS DEPOSITOS**  
(en %)

	FEB		
	Mills. de S/.	Mes	acum..
. Crédito	115,6	26,1	26,1
. Continental	92,6	20,9	47,0
. Scotiabank	84,4	19,1	66,1
. Internacional	53,6	12,1	78,2
. C. R. Los Andes	30,3	6,9	85,1
. C. M. Arequipa	23,5	5,3	90,4
. C. M. Tacna	15,3	3,5	93,8
. CrediScotia	10,2	2,3	96,2
. MIBANCO	7,7	1,7	97,9
. C. M. Cusco	5,9	1,3	99,2
. Azteca	3,4	0,8	100,0
<b>Total</b>	<b>442,5</b>	<b>100,0</b>	

FUENTE: SBS y correspondientes entidades bancarias de la Región.  
ELABORACION: BCRP. Suc. Puno - Dpto. de Estudios Económicos.

Al 28 de febrero, la distribución porcentual de los depósitos entre las distintas entidades financieras indica que las empresas bancarias concentraron el 80,7 por ciento y las

**GRAFICO N° 17**  
**DEPOSITOS EN EL SISTEMA FINANCIERO**  
(Saldos)

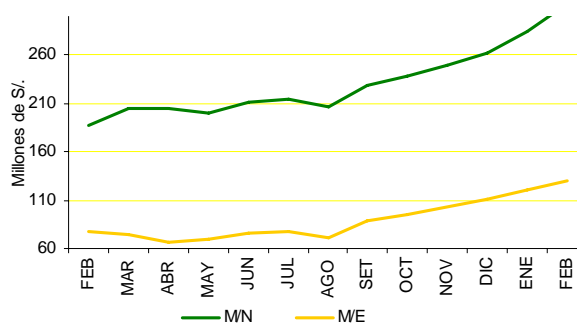

FUENTE: SBS

ELABORACION: BCRP Suc. Puno, Dpto. de Estudios Económicos.

instituciones de microfinanzas el 17,0 por ciento, donde el 10,1 por ciento lo correspondió a las Cajas Municipales y el 6,9 por ciento a la Caja Rural.

**CUADRO N° 30**  
**DEPOSITOS POR TIPO DE OPERACIÓN**  
(Saldo en millones de Nuevos Soles)

	FEB		
	2008	2009	var % 1/
. Vista	54,0	136,6	139,8
. Ahorros	111,3	135,2	15,1
. A Plazo	98,8	181,0	73,5
<b>TOTAL</b>	<b>264,2</b>	<b>452,8</b>	<b>58,8</b>

1/ Variación en valores reales

FUENTE: SBS y correspondientes entidades bancarias de la Región.  
ELABORACION: BCRP. Suc. Puno - Dpto. de Estudios Económicos.

## 5.2. Colocaciones

El saldo de colocaciones al finalizar febrero sumó S/. 994,6 millones, 42,1 por ciento más, en términos reales, respecto al monto colocado en febrero del año previo. Las empresas bancarias canalizaron el 46,7 por ciento de los préstamos, como resultado del crecimiento registrado en los créditos otorgados en el mes (26,2 por ciento) específicamente por el dinamismo de los bancos al incursionar agresivamente en la colocaciones de prestamos e igualmente, las

instituciones de microfinanzas, que participaran del 39,4 por ciento, expandieron sus préstamos en 41,2 por ciento; destacando las Cajas Municipales (participaron del 31,2 por ciento), las EDPYMES (5,1 por ciento) y la Caja Rural (3,1 por ciento). en tanto que las empresas financieras que colocaron el 13,9 por ciento restante, crecieron 152,4 por ciento. Las colocaciones en M/N aumentaron 52,0 por ciento y en M/E en 10,7 por ciento.

El componente de moneda extranjera en el saldo de colocaciones fue de 18,7 por ciento, menor en 5,3 puntos porcentuales al indicador

registrado al finalizar similar mes del año anterior (24,0 por ciento).

**CUADRO N° 31**  
**CRÉDITO DEL SISTEMA FINANCIERO**  
(Saldo en millones de Nuevos Soles)

BANCOS	FEB		
	2 008	2 009	var % 1/
<b>EMPRESAS BANCARIAS</b>	<b>348,6</b>	<b>464,3</b>	<b>26,2</b>
<b>INST. DE MICROFINANZAS</b>	<b>263,1</b>	<b>392,0</b>	<b>41,2</b>
. Cajas Municipales	221,0	309,9	32,9
. Cajas Rurales	21,6	31,1	36,9
. EDPYMES	20,6	51,0	135,1
<b>EMPRESAS FINANCIERAS</b>	<b>52,0</b>	<b>138,4</b>	<b>152,4</b>
<b>T O T A L</b>	<b>663,7</b>	<b>994,6</b>	<b>42,1</b>
En M/N	504,7	809,0	52,0
En M/E	159,0	185,7	10,7

1/ Variación en valores reales

FUENTE: SBS y correspondientes entidades bancarias de la Región.

ELABORACION: BCRP. Suc. Puno – Dpto. de Estudios Económicos.

**CUADRO N° 32**  
**PARTICIPACION EN LOS CRÉDITOS**  
(en %)

	FEB		
	Mils. de S/.	Mes	Acum.
. C.M. Arequipa	221,5	22,3	22,3
. Crédito	112,8	11,3	33,6
. Continental	107,9	10,8	44,5
. Financiera Edificar	97,5	9,8	54,3
. Internacional	95,5	9,6	63,9
. MIBANCO	74,6	7,5	71,4
. Scotiabank	71,5	7,2	78,5
. C.M. Cusco	46,8	4,7	83,3
. EDPYME Raíz	46,4	4,7	87,9
. C.M. Tacna	41,5	4,2	92,1
. CrediScotia	40,5	4,1	96,2
. C.R. Los Andes	31,1	3,1	99,3
. EDPYME Nueva Visión	2,7	0,3	99,6
. Azteca	2,0	0,2	99,77
. EDPYME Efectiva	1,9	0,2	100,0
. Financiera TFC S.A.	0,3	0,0	100,0
<b>Total</b>	<b>994,6</b>	<b>100,0</b>	

FUENTE: SBS y correspond. entidades bancarias de la Región.  
ELABORACION: BCRP. Suc. Puno - Dpto. de Estudios Económicos.

**GRAFICO N° 18**  
**CRÉDITOS DEL SISTEMA FINANCIERO (Saldos)**

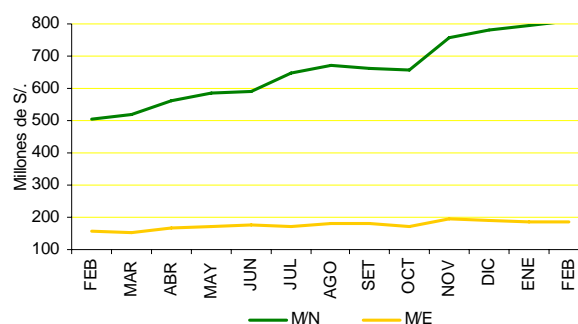

FUENTE: SBS

ELABORACION: BCRP Suc. Puno, Dpto. de Estudios Económicos.

**CUADRO N° 33**

**CRÉDITOS DEL SISTEMA FINANCIERO: POR TIPO**

Tipo de Crédito	Var %	Part. %
Feb09/08		
Comercial	48,22	41,3
Consumo	20,74	50,6
Hipotecario	4,97	8,0
Microempresa	0	0,0
<b>TOTAL</b>		<b>100,0</b>

FUENTE: SBS y correspondientes entidades bancarias de la Región.  
ELABORACION: BCRP. Suc. Puno - Dpto. de Estudios Económicos.



Por tipo de crédito, respecto a febrero 2008, los de consumo (constituyen el 50,6 por ciento del total) aumentaron en 20,7 por ciento; los comerciales (41,3 por ciento) se expandieron

en 48,2 por ciento; en tanto que los préstamos hipotecarios, fueron superiores en 5,0 por ciento.

**CUADRO N° 34**  
**COEFICIENTES DE CARTERA PESADA**  
(En %)

BANCOS	FEB		
	2008	2009	DIF.
<b>EMPRESAS BANCARIAS</b>	<b>1,7%</b>	<b>2,3%</b>	<b>0,6%</b>
<b>INST. DE MICROFINANZAS</b>	<b>3,2%</b>	<b>3,8%</b>	<b>0,7%</b>
. Cajas Municipales	0,0%	4,0%	4,0%
. Cajas Rurales	5,2%	3,7%	-1,4%
. EDPYMES	2,4%	3,1%	0,6%
<b>EMPRESAS FINANCIERAS</b>	<b>2,4%</b>	<b>3,0%</b>	<b>0,6%</b>
<b>3. T O T A L</b>	<b>2,4%</b>	<b>3,0%</b>	<b>0,6%</b>
En M/N	2,6%	3,0%	0,3%
En M/E	2,4%	3,2%	0,8%

FUENTE: SBS y correspond. entidades bancarias de la Región.  
ELABORACIÓN: BCRP. Suc. Puno - Dpto. de Estudios Econ.

**GRAFICO N° 19**  
**COEFICIENTES DE CARTERA PESADA**

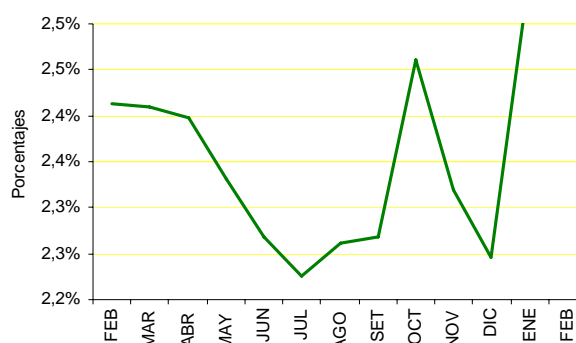

FUENTE: SBS y correspondientes entidades bancarias de la región.  
ELABORACION: BCRP Suc. Puno, Dpto. de Estudios Económicos.

El coeficiente de cartera pesada alcanzó 3,0 por ciento, mayor en 0,6 puntos porcentuales frente a similar mes de 2008. Las Empresas

Bancarias registraron 2,3 por ciento, las Instituciones de microfinanzas 3,8 por ciento y las Empresas financieras 3,0 por ciento.

### 5.3 Encaje

El encaje exigible de la C.R.A.C. Los Andes, en el mes de febrero, fue de 5,0 por ciento, menor en 17,6 puntos porcentuales respecto al mes anterior; el encaje efectivo fue de 6,8 puntos porcentuales, menor en 1,2 por ciento respecto a enero 2009.

La tasa de encaje exigible relacionado a febrero 2008, fue mayor en 4,6 puntos porcentuales y la tasa de encaje efectivo menor en 1,0 por ciento.

**CUADRO N° 35**  
**SITUACION DE ENCAJE DE LA C.R.A.C. "LOS ANDES"**  
(En moneda nacional)

	FEB		
	2008	2009	var 1/
<b>EXCEDENTE/DEFICIT</b>			
% Encaje Exigible	0,4%	5,0%	4,6%
<b>TASA DE ENCAJE</b>			
Exigible 1/	0,0%	0,0%	0,0%
Efectivo 2/	7,8%	6,8%	-1,0%

1/ Relación entre los fondos de encaje exigible y el TOSE.

2/ Relación entre los fondos de encaje efectivo y el TOSE.

FUENTE: C.R.A.C. "Los Andes"

ELABORACION: BCRP. Suc. Puno - Dpto. de Estudios Económicos.

## **VI. INFORMACIÓN ESTADÍSTICA**

ANEXO 01

PRODUCCION AGROPECUARIA, SEGÚN PRINCIPALES PRODUCTOS  
(TM)

PRINCIPALES PRODUCTOS	2008												2009			PRINCIPALES PRODUCTOS
	ENE-FEB	FEB	MAR	ABR	MAY	JUN	JUL	AGO	SET	OCT	NOV	DIC	ENE	FEB	ENE-FEB	
<b>AGRICOLA 1/</b>	<b>5 216</b>	<b>4 143</b>	<b>40 792</b>	<b>253 173</b>	<b>157 755</b>	<b>11 389</b>	<b>5 174</b>	<b>1 567</b>	<b>379</b>	<b>639</b>	<b>5 979</b>	<b>11 130</b>	<b>1 709</b>	<b>7 411</b>	<b>9 120</b>	<b>AGRICOLA 1/</b>
Quinua	0	0	903	19 644	2 144	0	0	0	0	0	0	0	0	0	0	Quinua
Cañihua	0	0	510	3 450	353	0	0	0	0	0	0	0	0	0	0	Cañihua
Cebada Grano	0	0	150	11 593	11 368	0	0	0	0	0	0	0	0	0	0	Cebada Grano
Trigo	0	0	0	673	784	3	0	0	0	0	0	0	0	0	0	Trigo
Centeno Grano	0	0	0	33	32	0	0	0	0	0	0	0	0	0	0	Centeno Grano
Avena Grano	0	0	0	2 752	2 340	0	0	0	0	0	0	0	0	0	0	Avena Grano
Maíz Amiláceo	0	0	655	2 635	3 559	71	0	0	0	0	0	0	0	0	0	Maíz Amiláceo
Maíz Amarillo Duro	0	0	682	2 820	1 562	23	0	0	0	0	0	0	0	0	0	Maíz Amarillo Duro
Arroz	0	0	76	460	158	0	0	0	0	0	0	0	0	0	0	Arroz
Papa	2 668	2 580	56 888	245 418	131 916	430	0	0	0	0	9 102	18 624	0	2 622	2 622	Papa
Oca	0	0	828	14 874	18 839	86	0	0	0	0	0	0	0	0	0	Oca
Olluco	0	0	454	5 501	4 672	0	0	0	0	0	0	0	0	0	0	Olluco
Mashua	0	0	37	2 246	4 028	0	0	0	0	0	0	0	0	0	0	Mashua
Yuca	0	0	605	1 006	4 409	4 473	3 106	0	0	0	0	0	0	0	0	Yuca
Tarhui	0	0	0	0	1 273	412	0	0	0	0	0	0	0	0	0	Tarhui
Haba	1 553	1 553	1 467	7 591	2 081	20	0	0	0	0	0	418	0	1 286	1 286	Haba
Arveja	0	0	10	355	145	0	0	0	0	0	0	0	0	52	52	Arveja
Cebolla	342	300	1 370	3 024	1 317	357	0	0	0	0	0	0	0	848	848	Cebolla
Avena Forrajera	0	0	44 209	492 737	302 470	415	0	0	0	0	0	0	0	0	0	Avena Forrajera
Cebada Forrajera	0	0	4 577	145 623	129 337	275	0	0	0	0	0	0	0	0	0	Cebada Forrajera
Plátano	1 567	706	700	753	1 104	1 040	1 078	1 066	1 041	1 420	1 381	1 518	863	949	1 812	Plátano
Naranja	0	0	414	2 362	4 848	8 305	5 788	1 988	213	15	0	0	0	0	0	Naranja
Café	0	0	276	1 708	2 031	1 015	573	181	0	0	0	0	0	0	0	Café
Alfalfa	14 651	10 705	32 269	95 033	51 370	12 531	0	0	0	1 302	9 511	15 053	7 290	26 772	34 062	Alfalfa
Otros Pastos Cultivados	4 137	3 057	11 430	41 439	19 430	6 208	0	0	0	0	2 935	4 381	2 236	7 217	9 453	Otros Pastos Cultivados
<b>PECUARIA 1/</b>	<b>37 403</b>	<b>26 750</b>	<b>29 227</b>	<b>20 803</b>	<b>21 252</b>	<b>19 784</b>	<b>18 411</b>	<b>16 486</b>	<b>14 588</b>	<b>11 409</b>	<b>28 804</b>	<b>14 146</b>	<b>11 136</b>	<b>27 871</b>	<b>39 007</b>	<b>PECUARIA 1/</b>
Carne de Vacuno	2 025	1 171	1 577	2 104	2 199	1 944	1 856	1 673	1 498	1 152	1 073	1 045	864	1 226	2 090	Carne de Vacuno
Carne de Ovino	1 078	599	884	1 141	1 341	1 295	1 213	1 025	910	679	604	509	473	635	1 108	Carne de Ovino
Carne de Alpaca	513	305	414	595	616	605	591	489	390	326	261	180	210	310	520	Carne de Alpaca
Carne de Llama	180	99	112	163	184	188	162	134	121	88	69	92	83	98	181	Carne de Llama
Carne de Porcino	289	155	155	230	271	241	245	194	184	143	134	128	142	160	302	Carne de Porcino
Carne de Ave	424	212	197	248	275	256	256	251	241	223	211	218	211	214	425	Carne de Ave
Leche de Vacuno	14 817	8 514	9 195	8 230	6 104	5 761	4 366	3 507	2 885	2 466	2 612	3 493	7 191	9 627	16 818	Leche de Vacuno
Lana de Ovino	2 027	2 027	1 854	0	0	0	0	0	0	0	681	346	0	2 022	2 022	Lana de Ovino
Fibra de Alpaca	0	443	430	0	0	0	0	0	0	0	1 403	264	0	465	465	Fibra de Alpaca
Fibra de Llama	0	54	50	0	0	0	0	0	0	0	203	40	0	54	54	Fibra de Llama
Otros pdtos. Pecuarios	1 440	794	1 010	1 328	1 438	1 391	1 389	1 532	1 364	1 027	823	538	634	791	1 425	Otros pdtos. Pecuarios
<b>TOTAL 1/</b>	<b>42 619</b>	<b>30 893</b>	<b>70 019</b>	<b>273 976</b>	<b>179 008</b>	<b>31 173</b>	<b>23 585</b>	<b>18 053</b>	<b>14 967</b>	<b>12 048</b>	<b>34 783</b>	<b>25 276</b>	<b>12 845</b>	<b>35 282</b>	<b>48 126</b>	<b>TOTAL 1/</b>

NOTA: Información Preliminar

1/ V.B.P. en miles de soles a precios de 1994

FUENTE: Dirección Regional de Agricultura – Puno

ELABORACIÓN: BCRP Sucursal Puno, Dpto de Estudios Económicos.

ANEXO 02

**SUPERFICIE AGRÍCOLA SEMBRADA, SEGÚN PRINCIPALES CULTIVOS**  
(Hectáreas)

PRINCIPALES CULTIVOS	2008												2009			PRINCIPALES CULTIVOS
	AGO-FEB	FEB	MAR	ABR	MAY	JUN	JUL	AGO	SET	OCT	NOV	DIC	ENE	FEB	AGO-FEB	
Quinoa	25 165	0	0	0	0	0	0	455	3 699	18 653	3 454	0	0	0	26 261	Quinoa
Cañihua	5 710	0	0	0	0	0	0	5	726	3 097	2 111	93	0	0	6 032	Cañihua
Cebada Grano	26 314	0	0	0	0	0	0	3	934	12 317	11 315	1 648	0	0	26 217	Cebada Grano
Trigo	1 456	0	0	0	0	0	0	0	70	972	321	62	0	0	1 425	Trigo
Centeno Grano	76	0	0	0	0	0	0	0	20	26	28	0	0	0	74	Centeno Grano
Avena Grano	6 060	0	0	0	0	0	0	0	37	3 050	3 023	14	0	0	6 124	Avena Grano
Maiz Amiláceo	4 353	0	0	0	0	0	0	127	1 449	2 705	10	0	0	0	4 291	Maiz Amiláceo
Maiz Amarillo Duro	2 997	0	0	0	0	0	0	182	1 656	1 052	23	0	0	0	2 913	Maiz Amarillo Duro
Arroz	425	0	0	0	0	0	0	48	124	80	196	0	0	0	448	Arroz
Papa	48 035	0	0	0	0	1 728	765	1 748	5 412	20 372	16 479	4 287	0	0	48 298	Papa
Oca	4 438	0	0	0	0	0	0	71	1 274	2 866	364	0	0	0	4 575	Oca
Olluco	1 683	0	0	0	0	0	0	90	368	854	283	60	0	0	1 655	Olluco
Mashua	937	0	0	0	0	0	0	14	231	596	113	0	0	0	954	Mashua
Yuca	1 333	0	0	0	0	0	0	140	677	567	0	0	0	0	1 384	Yuca
Tarhui	1 398	0	0	0	0	0	0	0	167	1 183	30	0	0	0	1 380	Tarhui
Haba	435	0	0	0	0	41	27	580	3 303	5 347	141	0	0	0	9 371	Haba
Arveja	9 352	0	0	0	0	0	0	45	255	421	2	0	0	0	723	Arveja
Cebolla	2	0	0	0	0	0	0	56	102	150	58	0	0	0	366	Cebolla
Avena Forrajera	749	0	0	0	0	0	0	0	4	5 371	24 827	20 017	695	0	50 914	Avena Forrajera
Cebada Forrajera	371	0	0	0	0	0	0	2	6	863	6 804	9 524	280	0	17 479	Cebada Forrajera
Plátano	48 525	0	0	0	0	0	0	0	0	0	22	31	25	9	87	Plátano
Naranja	16 296	0	0	0	0	0	0	0	926	0	2	0	23	41	992	Naranja
Café	39	0	0	0	0	0	0	0	0	10	125	150	141	106	532	Café
Alfalfa	129	0	0	0	0	0	0	0	0	0	0	2 114	3 700	0	5 814	Alfalfa
Otros Pastos Cultiv.	861	0	0	0	0	0	0	0	0	0	0	394	118	0	512	Otros Pastos Cultiv.
<b>TOTAL</b>	<b>211 938</b>	<b>0</b>	<b>0</b>	<b>0</b>	<b>0</b>	<b>1 769</b>	<b>792</b>	<b>3 566</b>	<b>21 440</b>	<b>80 552</b>	<b>69 731</b>	<b>38 394</b>	<b>4 982</b>	<b>156</b>	<b>218 821</b>	<b>TOTAL</b>

NOTA: Información Preliminar. Además, no incluye superficie instalada de cultivos permanentes

FUENTE: Dirección Regional de Agricultura – Puno

ELABORACIÓN: BCRP Sucursal Puno, Dpto de Estudios Económicos.

ANEXO 03

**SUPERFICIE AGRÍCOLA COSECHADA, SEGÚN PRINCIPALES CULTIVOS**  
(Hectáreas)

PRINCIPALES CULTIVOS	2008												2009			PRINCIPALES CULTIVOS		
	ENE-FEB	FEB	MAR	ABR	MAY	JUN	JUL	AGO	SET	OCT	NOV	DIC	ENE	FEB	ENE-FEB			
Quinoa	0	0	999	20 125	2 261	0	0	0	0	0	0	0	0	0	0	0	0	Quinoa
Cañihua	0	0	758	4 383	473	0	0	0	0	0	0	0	0	0	0	0	0	Cañihua
Cebada Grano	0	0	127	11 654	11 641	0	0	0	0	0	0	0	0	0	0	0	0	Cebada Grano
Trigo	0	0	0	650	746	3	0	0	0	0	0	0	0	0	0	0	0	Trigo
Centeno Grano	0	0	0	36	35	0	0	0	0	0	0	0	0	0	0	0	0	Centeno Grano
Avena Grano	0	0	0	2 867	2 560	0	0	0	0	0	0	0	0	0	0	0	0	Avena Grano
Maiz Amiláceo	0	0	424	1 654	2 216	45	0	0	0	0	0	0	0	0	0	0	0	Maiz Amiláceo
Maiz Amarillo Duro	0	0	396	1 652	935	14	0	0	0	0	0	0	0	0	0	0	0	Maiz Amarillo Duro
Arroz	0	0	45	283	96	0	0	0	0	0	0	0	0	0	0	0	0	Arroz
Papa	251	243	5 497	26 493	13 562	45	0	0	0	0	841	1 652	0	245	245	245	245	Papa
Oca	0	0	100	1 847	2 440	10	0	0	0	0	0	0	0	0	0	0	0	Oca
Olluco	0	0	56	877	730	0	0	0	0	0	0	0	0	0	0	0	0	Olluco
Mashua	0	0	6	325	588	0	0	0	0	0	0	0	0	0	0	0	0	Mashua
Yuca	0	0	60	104	434	442	293	0	0	0	0	0	0	0	0	0	0	Yuca
Tarhui	0	0	0	0	1 054	344	0	0	0	0	0	0	0	0	0	0	0	Tarhui
Haba	218	218	217	0	0	0	0	0	0	0	0	65	0	186	186	186	186	Haba
Arveja	0	0	19	6 562	1 859	15	0	0	0	0	0	0	0	0	0	0	0	Arveja
Cebolla	0	0	2	0	0	0	0	0	0	0	0	0	0	10	10	10	10	Cebolla
Avena Forrajera	0	0	0	386	157	0	0	0	0	0	0	0	0	0	0	0	0	Avena Forrajera
Cebada Forrajera	20	17	79	174	74	20	0	0	0	0	0	0	0	52	52	52	52	Cebada Forrajera
Plátano	0	0	2 734	26 337	16 224	23	0	0	0	0	0	0	0	0	0	0	0	Plátano
Naranja	0	0	297	8 226	7 244	16	0	0	0	0	0	0	0	0	0	0	0	Naranja
Café	0	0	0	0	0	0	0	0	0	0	0	1 447	0	0	0	0	0	Café
Alfalfa	0	0	0	0	0	0	0	0	0	0	0	2 336	0	0	0	0	0	Alfalfa
Otros Pastos Cultiv.	0	0	0	0	0	0	0	0	0	0	0	8 723	0	0	0	0	0	Otros Pastos Cultiv.
<b>TOTAL</b>	<b>489</b>	<b>478</b>	<b>11 816</b>	<b>114 635</b>	<b>65 329</b>	<b>977</b>	<b>293</b>	<b>0</b>	<b>0</b>	<b>0</b>	<b>0</b>	<b>841</b>	<b>14 223</b>	<b>0</b>	<b>493</b>	<b>493</b>	<b>493</b>	<b>TOTAL</b>

NOTA: Información Preliminar

FUENTE: Dirección Regional de Agricultura – Puno

ELABORACIÓN: BCRP Sucursal Puno, Dpto de Estudios Económicos.

ANEXO 04

EXTRACCION Y COMERCIALIZACION PESQUERA, SEGÚN ESPECIES  
(Kgs.)

ESPECIES	2008												2009		
	ENE-FEB	FEB	MAR	ABR	MAY	JUN	JUL	AGO	SET	OCT	NOV	DIC	ENE	FEB	ENE-FEB
<b>EXTRACCION</b>	<b>1 713 207</b>	<b>859 216</b>	<b>850 847</b>	<b>670 374</b>	<b>594 914</b>	<b>407 579</b>	<b>475 631</b>	<b>746 846</b>	<b>1 134 788</b>	<b>592 340</b>	<b>1 434 018</b>	<b>1 342 889</b>	<b>1 081 406</b>	<b>880 739</b>	<b>1 962 145</b>
- Boga	0	0	0	0	0	0	0	0	0	0	0	0	0	0	0
- Carachi	134 496	66 902	70 135	57 956	43 464	40 325	38 681	31 328	57 226	42 216	47 349	58 310	96 980	88 020	185 000
- Ispi	381 660	189 987	159 499	105 057	74 421	35 205	31 277	13 540	120 072	71 991	14 098	24 545	11 412	11 543	22 955
-Suche	750	365	370	420	210	160	100	245	271	178	101	281	106	101	207
- Mauri	1 765	655	680	710	385	400	200	1 040	688	930	1 967	2 053	1 330	1 469	2 799
- Pejerrey	102 580	50 739	54 176	47 041	34 791	27 912	26 433	20 129	47 087	20 644	32 008	41 255	34 992	36 952	71 944
- Trucha Natural	10 520	4 480	12 045	10 390	10 795	10 735	8 680	5 120	9 600	7 581	3 315	4 459	2 856	2 373	5 229
- Trucha Crianza	1 081 436	546 088	553 942	448 800	430 848	292 842	370 260	675 444	899 844	448 800	1 335 180	1 211 986	933 730	740 281	1 674 011
<b>COMERCIALIZACION</b>	<b>1 641 253</b>	<b>824 511</b>	<b>840 171</b>	<b>667 544</b>	<b>593 414</b>	<b>405 987</b>	<b>475 004</b>	<b>738 957</b>	<b>1 078 545</b>	<b>568 644</b>	<b>1 413 524</b>	<b>1 314 878</b>	<b>1 062 815</b>	<b>854 848</b>	<b>1 917 663</b>
- Boga	0	0	0	0	0	0	0	0	0	0	0	0	0	0	0
- Carachi	112 970	56 768	61 902	50 525	39 857	34 355	34 981	19 684	44 284	31 986	36 734	45 688	85 817	70 341	156 158
- SIPI	269 225	133 183	117 179	73 026	51 788	27 890	25 063	11 078	71 908	41 496	6 825	7 763	6 255	6 614	12 869
-Suche	440	215	160	245	160	70	50	125	157	142	84	224	84	81	165
- Mauri	1 515	750	775	690	510	360	120	870	605	738	1 567	1 635	1 057	1 175	2 232
- Pejerrey	81 181	40 091	46 388	40 478	30 479	25 155	25 420	19 561	33 584	25 276	24 840	30 396	26 639	28 391	55 030
- Trucha Natural	8 453	4 098	12 140	11 860	11 265	7 950	7 090	4 620	7 922	6 274	2 794	3 646	2 348	1 935	4 283
- Trucha Crianza	1 081 436	546 088	553 942	448 800	430 848	292 842	370 260	675 444	889 944	443 863	1 335 180	1 211 986	933 730	740 281	1 674 011
- Otros.	86 033	43 318	47 685	41 920	28 507	17 365	12 020	7 575	30 141	18 869	5 500	13 540	6 885	6 030	12 915

FUENTE: Dirección Regional de Pesquería - Puno

ELABORACIÓN: BCR Sucursal Puno - Dpto de Estudios Económicos.

**ANEXO 05**

**PRODUCCIÓN MINERA, SEGÚN PRINCIPALES MINERALES**

PRODUCTOS	2008												2009			PRODUCTOS	
	ENE-FEB	FEB	MAR	ABR	MAY	JUN	JUL	AGO	SET	OCT	NOV	DIC	ENE	FEB	ENE-FEB		
MINERIA METALICA																	MINERIA METALICA
Estaño (TMF)	6 241	3 056	3 435	3 164	3 399	3 280	3 322	3 187	3 237	3 353	3 262	3 156	3 135	2 857	5 992	Estaño (TMF)	
Plomo (TMF)	430	198	180	138	157	152	131	150	150	146	131	166	251	269	520	Plomo (TMF)	
Oro (gr-f)	559 573	305 369	273 413	318 889	317 524	266 721	271 267	294 737	275 409	245 451	182 301	281 289	266 428	286 910	553 338	Oro (gr-f)	
Plata (kg-f)	8 614	4 079	4 296	3 759	4 241	4 708	4 233	4 739	4 623	4 109	3 533	4 037	4 146	3 667	7 813	Plata (kg-f)	
Zinc (TMF)	588	279	248	188	202	202	167	178	193	184	153	205	240	185	425	Zinc (TMF)	

FUENTE: Página web Ministerio de Energía y Minas

ELABORACIÓN: BCRP Sucursal Puno, Dpto de Estudios Económicos.

**ANEXO 06**

**PRODUCCIÓN MANUFACTURERA  
( Índice del Volumen Físico 1994=100)**

PRODUCTOS	2008												2009			PRODUCTOS
	ENE-FEB	FEB	MAR	ABR	MAY	JUN	JUL	AGO	SET	OCT	NOV	DIC	ENE	FEB	ENE-FEB	
Bebidas gaseosas	5,86	5,53	4,90	4,89	4,87	5,83	6,35	7,73	8,86	8,62	8,59	7,75	6,73	4,81	5,77	Bebidas gaseosas
Productos de panadería	144,01	143,36	211,68	165,32	170,20	171,45	163,54	153,14	170,42	181,96	174,93	175,69	163,79	167,18	165,48	Productos de panadería
Ladrillos	244,42	243,32	291,77	298,74	291,58	513,52	508,51	484,09	207,84	248,20	256,05	219,47	234,02	197,37	215,70	Ladrillos
Cemento	65,68	60,32	70,66	62,36	66,22	43,91	90,97	286,55	271,20	245,29	184,18	217,89	204,30	195,23	199,77	Cemento
Cal	408,90	377,29	423,94	564,53	348,07	339,35	522,15	378,90	420,12	425,80	351,09	190,18	337,38	382,51	359,95	Cal
Prendas de Vestir	0,00	0,00	42,62	22,26	267,70	196,85	142,66	555,60	426,39	219,25	229,91	134,06	0,00	0,00	0,00	Prendas de Vestir
Muebles	828,59	824,85	355,14	544,68	367,59	430,84	855,87	532,68	493,33	541,21	387,00	421,10	363,46	275,12	319,29	Muebles
Joyas	0,00	0,00	0,00	0,00	0,00	0,00	0,00	0,00	0,00	0,00	0,00	0,00	0,00	0,00	0,00	Joyas
TOTAL	51,03	47,17	53,44	58,87	48,55	41,02	68,54	130,61	126,31	116,60	90,74	92,10	94,98	93,69	94,33	TOTAL

\* Información preliminar

FUENTE: Empresas manufactureras respectivas

ELABORACIÓN: BCRP Sucursal Puno, Dpto de Estudios Económicos.

ANEXO 07

**PRODUCCIÓN MANUFACTURERA**  
(Variación Real % del Índice de Valor Físico)

PRODUCTOS	2008												2009			PRODUCTOS
	ENE-FEB	FEB	MAR	ABR	MAY	JUN	JUL	AGO	SET	OCT	NOV	DIC	ENE	FEB	ENE-FEB	
Bebidas gaseosas	-14,00	-17,22	-16,38	-2,83	-34,55	6,37	11,50	8,47	19,39	18,85	11,47	12,72	8,55	-12,96	-1,59	Bebidas gaseosas
Productos de panadería	20,62	21,08	52,19	26,70	-5,34	-3,11	-15,80	-21,04	-13,42	-2,46	-6,13	-33,73	13,23	16,62	14,91	Productos de panadería
Ladrillos	32,87	26,79	40,70	37,73	12,86	132,95	96,46	55,00	-10,58	-6,93	-5,72	-7,08	-4,69	-18,88	-11,75	Ladrillos
Cemento	-7,38	-1,15	53,06	31,94	71,59	-12,80	56,55	187,75	155,45	155,43	166,35	379,42	187,60	223,67	204,17	Cemento
Cal	95,49	52,40	822,81	132,30	39,70	-19,67	-12,67	-37,49	4,86	-6,62	-40,49	-57,43	-23,41	1,38	-11,97	Cal
Prendas de Vestir	-100,00	-100,00	1 018,44	20,49	1 761,18	7,86	-41,74	50,25	100,12	51,11	136,07	2 501,95	-	-	-	Prendas de Vestir
Muebles	191,78	115,80	-56,87	-21,68	-54,54	-46,95	5,88	-41,75	-40,17	-23,91	-44,84	-35,44	-56,33	-66,65	-61,47	Muebles
Joyas	-	-	-	-	-	-	-	-	-	-	-	-	-	-	-	Joyas
<b>TOTAL</b>	<b>26,02</b>	<b>19,74</b>	<b>136,66</b>	<b>71,37</b>	<b>48,10</b>	<b>-13,38</b>	<b>12,28</b>	<b>68,64</b>	<b>90,19</b>	<b>77,47</b>	<b>41,50</b>	<b>97,53</b>	<b>73,07</b>	<b>98,61</b>	<b>84,88</b>	<b>TOTAL</b>

(\*) Información preliminar

FUENTE: Empresas manufactureras respectivas

ELABORACIÓN: BCRP Sucursal Puno, Dpto de Estudios Económicos.



**ANEXO 08**

**ENERGÍA ELÉCTRICA, SEGÚN EMPRESAS Y CENTRALES  
(Mwh)**

	2008												2009		
	ENE-FEB	FEB	MAR	ABR	MAY	JUN	JUL	AGO	SET	OCT	NOV	DIC	ENE	FEB	ENE-FEB
1. Emp. Electro Puno	2 503	1 245	1 346	1 414	1 257	1 266	966	708	484	1 151	1 249	1 322	875	1 114	1 989
- C.H. Sandia	2 503	1 245	1 346	1 414	1 257	1 266	966	708	484	1 151	1 249	1 322	875	1 114	1 989
2. Emp. San Gabán	153 936	75 832	81 546	78 071	78 104	45 357	41 737	42 163	43 895	55 583	60 202	75 356	81 081	74 477	155 558
- C.H. San Gabán II	153 893	75 796	81 541	78 044	78 097	44 773	40 801	42 128	43 566	55 372	60 119	75 292	80 998	74 142	155 139
- C.T. Taparachi	39	34	2	26	5	478	804	27	297	195	78	60	74	295	369
- C.T. Bellavista	4	2	3	1	2	106	131	8	32	17	5	4	9	40	50
<b>TOTAL</b>	<b>156 439</b>	<b>77 077</b>	<b>82 892</b>	<b>79 485</b>	<b>79 362</b>	<b>46 623</b>	<b>42 703</b>	<b>42 871</b>	<b>44 379</b>	<b>56 734</b>	<b>61 451</b>	<b>76 678</b>	<b>81 956</b>	<b>75 591</b>	<b>157 547</b>
- Hidráulica	156 396	77 041	82 887	79 458	79 355	46 039	41 767	42 836	44 050	56 523	61 368	76 614	81 873	75 256	157 128
- Térmica	43	36	5	27	7	584	935	35	329	211	83	64	84	335	419

(\*)Información preliminar

FUENTE: OSINERG

ELABORACIÓN: BCRP Sucursal Puno, Dpto de Estudios Económicos.

**ANEXO 09**

**CONSUMO DE AGUA POTABLE, SEGÚN TIPO DE CONSUMO  
(m<sup>3</sup>)**

	2008												2009		
	ENE-FEB	FEB	MAR	ABR	MAY	JUN	JUL	AGO	SET	OCT	NOV	DIC	ENE	FEB	ENE-FEB
Consumo Doméstico	1 534 874	773 720	765 853	773 864	775 315	779 141	773 206	784 857	790 818	787 933	795 605	795 375	795 375	797 906	1 593 281
Consumo Comercial	283 234	144 164	139 324	143 401	145 457	144 756	144 241	146 074	151 155	149 576	148 712	145 083	145 083	144 866	289 949
Consumo Industrial	10 847	5 350	5 520	5 476	6 634	5 157	5 547	5 873	6 177	5 434	5 638	5 679	5 679	5 876	11 555
Consumo Estatal	83 933	41 696	40 772	45 597	45 828	46 434	45 105	46 780	43 798	42 983	45 817	42 403	42 403	41 415	83 818
<b>TOTAL FACTURADO</b>	<b>1 912 888</b>	<b>964 930</b>	<b>951 469</b>	<b>968 338</b>	<b>973 234</b>	<b>975 488</b>	<b>968 099</b>	<b>983 584</b>	<b>991 948</b>	<b>985 926</b>	<b>995 772</b>	<b>988 540</b>	<b>988 540</b>	<b>990 063</b>	<b>1 978 603</b>

FUENTE: Empresas de Saneamiento de la región Puno

ELABORACIÓN: BCRP Sucursal Puno, Dpto de Estudios Económicos.

ANEXO 10

ARRIBO DE TURISTAS, SEGÚN NACIONALIDAD  
(Número de Personas)

	2008												2009			
	ENE-FEB	FEB	MAR	ABR	MAY	JUN	JUL	AGO	SET	OCT	NOV	DIC	ENE	FEB	ENE-FEB	
<b>PERU</b>	<b>33 030</b>	<b>17 382</b>	<b>14 789</b>	<b>15 185</b>	<b>15 226</b>	<b>14 972</b>	<b>16 198</b>	<b>17 132</b>	<b>15 328</b>	<b>16 542</b>	<b>16 808</b>	<b>15 018</b>	<b>15 056</b>	<b>17 985</b>	<b>33 041</b>	<b>PERU</b>
<b>NORTE AMERICA</b>	<b>3 163</b>	<b>1 449</b>	<b>1 821</b>	<b>2 087</b>	<b>3 235</b>	<b>3 157</b>	<b>3 929</b>	<b>3 423</b>	<b>2 633</b>	<b>2 651</b>	<b>2 367</b>	<b>1 832</b>	<b>1 618</b>	<b>1 295</b>	<b>2 913</b>	<b>NORTE AMERICA</b>
EE.UU.	2 223	1 006	1 216	1 489	2 438	2 729	3 180	2 736	1 924	1 878	1 602	1 429	1 306	936	2 242	EE.UU.
Canadá	940	443	605	598	797	428	749	687	709	773	765	403	312	359	671	Canadá
<b>CENTRO AMERICA</b>	<b>196</b>	<b>70</b>	<b>167</b>	<b>73</b>	<b>106</b>	<b>112</b>	<b>272</b>	<b>124</b>	<b>145</b>	<b>135</b>	<b>131</b>	<b>140</b>	<b>76</b>	<b>54</b>	<b>130</b>	<b>CENTRO AMERICA</b>
México	134	61	122	57	70	68	228	90	84	117	45	118	58	28	86	México
Otros países	62	9	45	16	36	44	44	34	61	18	86	22	18	26	44	Otros países
<b>SUD AMERICA</b>	<b>3 807</b>	<b>1 842</b>	<b>956</b>	<b>1 362</b>	<b>1 203</b>	<b>1 147</b>	<b>2 100</b>	<b>1 579</b>	<b>1 594</b>	<b>1 329</b>	<b>902</b>	<b>971</b>	<b>2 209</b>	<b>2 198</b>	<b>4 407</b>	<b>SUD AMERICA</b>
Argentina	827	195	325	473	477	407	790	648	687	468	227	121	656	336	992	Argentina
Bolivia	1 024	774	174	239	305	223	191	242	265	216	251	205	262	892	1 154	Bolivia
Brasil	940	365	170	421	285	192	800	267	377	354	211	342	795	408	1 203	Brasil
Chile	560	380	60	163	33	80	96	67	81	42	41	44	137	427	564	Chile
Colombia	358	78	169	46	69	186	182	222	126	141	138	210	285	69	354	Colombia
Ecuador	59	31	28	17	13	18	20	54	23	14	21	22	25	57	82	Ecuador
Venezuela	39	19	30	3	21	41	21	79	35	94	13	27	49	9	58	Venezuela
<b>EUROPA</b>	<b>9 014</b>	<b>4 821</b>	<b>6 633</b>	<b>8 545</b>	<b>9 458</b>	<b>7 265</b>	<b>13 181</b>	<b>17 599</b>	<b>12 752</b>	<b>14 448</b>	<b>12 504</b>	<b>4 323</b>	<b>4 518</b>	<b>4 936</b>	<b>9 454</b>	<b>EUROPA</b>
Inglaterra	1 206	547	1 293	1 778	2 217	1 888	2 171	2 629	2 572	2 276	1 587	560	789	678	1 467	Inglaterra
Alemania	1 504	908	1 012	1 114	1 126	608	1 606	2 077	1 458	1 873	1 784	593	723	825	1 548	Alemania
España	594	356	391	417	358	582	1 411	3 352	1 338	1 511	850	407	323	327	650	España
Francia	1 777	934	1 703	2 274	3 033	1 646	2 522	3 427	2 901	3 349	3 080	856	883	1 181	2 064	Francia
Italia	705	325	212	570	499	628	750	2 542	697	583	694	302	291	314	605	Italia
Otros Países	3 228	1 751	2 022	2 392	2 225	1 913	4 721	3 572	3 786	4 856	4 509	1 605	1 509	1 611	3 120	Otros Países
<b>ASIA</b>	<b>3 761</b>	<b>2 009</b>	<b>2 126</b>	<b>1 586</b>	<b>2 022</b>	<b>1 695</b>	<b>1 551</b>	<b>1 948</b>	<b>2 689</b>	<b>1 892</b>	<b>1 237</b>	<b>1 466</b>	<b>1 207</b>	<b>1 640</b>	<b>2 847</b>	<b>ASIA</b>
Japon	2 542	1 470	1 710	1 252	1 402	1 228	1 051	1 451	2 316	1 256	939	1 137	813	1 281	2 094	Japon
Corea	848	370	220	226	218	185	151	186	46	107	107	68	70	114	184	Corea
Otros Países	371	169	196	108	402	282	349	311	327	529	191	261	324	245	569	Otros Países
<b>AFRICA</b>	<b>24</b>	<b>5</b>	<b>22</b>	<b>27</b>	<b>41</b>	<b>66</b>	<b>29</b>	<b>19</b>	<b>44</b>	<b>73</b>	<b>43</b>	<b>33</b>	<b>14</b>	<b>5</b>	<b>19</b>	<b>AFRICA</b>
<b>OTROS</b>	<b>1 837</b>	<b>827</b>	<b>710</b>	<b>1 246</b>	<b>1 013</b>	<b>878</b>	<b>936</b>	<b>972</b>	<b>1 431</b>	<b>1 299</b>	<b>1 002</b>	<b>801</b>	<b>883</b>	<b>464</b>	<b>1 347</b>	<b>OTROS</b>
TOTAL NACIONALES	33 030	17 382	14 789	15 185	15 226	14 972	16 198	17 132	15 328	16 542	16 808	15 018	15 056	17 985	33 041	TOTAL NACIONALES
TOTAL EXTRANJEROS	21 802	11 023	12 435	14 926	17 078	14 320	21 998	25 664	21 288	21 827	18 186	9 566	10 525	10 592	21 117	TOTAL EXTRANJEROS
<b>TOTAL GENERAL</b>	<b>54 832</b>	<b>28 405</b>	<b>27 224</b>	<b>30 111</b>	<b>32 304</b>	<b>29 292</b>	<b>38 196</b>	<b>42 796</b>	<b>36 616</b>	<b>38 369</b>	<b>34 994</b>	<b>24 584</b>	<b>25 581</b>	<b>28 577</b>	<b>54 158</b>	<b>TOTAL GENERAL</b>

FUENTE : MITINCI - Puno y Juliaca

ELABORACIÓN: BCRP Sucursal Puno, Dpto de Estudios Económicos.

ANEXO 11

PERNOCTACIONES DE TURISTAS, SEGÚN NACIONALIDAD  
(Número de Personas)

	2007												2009			
	ENE-FEB	FEB	MAR	ABR	MAY	JUN	JUL	AGO	SET	OCT	NOV	DIC	ENE	FEB	ENE-FEB	
<b>PERU</b>	<b>44 038</b>	<b>23 732</b>	<b>18 998</b>	<b>20 181</b>	<b>19 696</b>	<b>19 582</b>	<b>20 646</b>	<b>21 764</b>	<b>19 611</b>	<b>21 607</b>	<b>22 622</b>	<b>18 309</b>	<b>18 630</b>	<b>23 406</b>	<b>42 036</b>	<b>PERU</b>
<b>NORTE AMERICA</b>	<b>5 520</b>	<b>2 789</b>	<b>3 113</b>	<b>3 540</b>	<b>5 597</b>	<b>5 384</b>	<b>6 419</b>	<b>5 780</b>	<b>4 463</b>	<b>4 757</b>	<b>4 103</b>	<b>3 149</b>	<b>2 862</b>	<b>2 414</b>	<b>5 276</b>	<b>NORTE AMERICA</b>
EE.UU.	4 042	2 027	2 195	2 627	4 364	4 799	5 286	4 768	3 461	3 435	2 943	2 468	2 310	1 788	4 098	EE.UU.
Canadá	1 478	762	918	913	1 233	585	1 133	1 012	1 002	1 322	1 160	681	552	626	1 178	Canadá
<b>CENTRO AMERICA</b>	<b>344</b>	<b>130</b>	<b>289</b>	<b>108</b>	<b>207</b>	<b>184</b>	<b>516</b>	<b>236</b>	<b>255</b>	<b>247</b>	<b>203</b>	<b>250</b>	<b>131</b>	<b>104</b>	<b>235</b>	<b>CENTRO AMERICA</b>
México	241	104	191	83	132	130	443	174	170	220	73	202	102	56	158	México
Otros países	103	26	98	25	75	54	73	62	85	27	130	48	29	48	77	Otros países
<b>SUD AMERICA</b>	<b>5 280</b>	<b>2 394</b>	<b>1 501</b>	<b>2 902</b>	<b>2 046</b>	<b>1 760</b>	<b>3 279</b>	<b>2 445</b>	<b>2 394</b>	<b>2 089</b>	<b>1 403</b>	<b>1 601</b>	<b>3 142</b>	<b>2 784</b>	<b>5 926</b>	<b>SUD AMERICA</b>
Argentina	1 190	292	501	846	811	690	1 278	1 131	1 041	794	415	190	891	491	1 382	Argentina
Bolivia	1 151	829	214	558	566	288	233	277	298	252	318	247	268	923	1 191	Bolivia
Brasil	1 517	600	303	719	452	243	1 257	395	606	536	321	574	1 087	625	1 712	Brasil
Chile	671	460	77	676	42	116	113	96	159	79	58	68	172	537	709	Chile
Colombia	595	140	304	74	122	329	330	352	203	239	238	441	616	103	719	Colombia
Ecuador	92	48	43	23	17	27	37	69	33	24	31	43	26	85	111	Ecuador
Venezuela	64	25	59	6	36	67	31	125	54	165	22	38	82	20	102	Venezuela
<b>EUROPA</b>	<b>13 752</b>	<b>7 641</b>	<b>10 092</b>	<b>12 989</b>	<b>14 119</b>	<b>11 608</b>	<b>19 510</b>	<b>27 448</b>	<b>19 408</b>	<b>21 915</b>	<b>19 242</b>	<b>6 484</b>	<b>6 725</b>	<b>7 528</b>	<b>14 253</b>	<b>EUROPA</b>
Inglaterra	1 723	821	1 778	2 683	3 353	2 847	3 212	3 992	3 844	3 347	2 339	818	1 052	894	1 946	Inglaterra
Alemania	2 141	1 335	1 436	1 635	1 542	949	2 367	2 968	2 154	2 734	2 483	844	1 000	1 139	2 139	Alemania
España	997	588	676	691	560	997	2 248	5 613	2 246	2 486	1 514	710	522	562	1 084	España
Francia	2 800	1 549	2 734	3 432	4 580	2 683	3 632	5 065	4 357	5 279	5 098	1 293	1 456	2 009	3 465	Francia
Italia	1 214	607	425	1 027	837	1 172	1 336	4 533	1 237	975	1 261	475	496	577	1 073	Italia
Otros Países	4 877	2 741	3 043	3 521	3 247	2 960	6 715	5 277	5 570	7 094	6 547	2 344	2 199	2 347	4 546	Otros Países
<b>ASIA</b>	<b>4 260</b>	<b>2 303</b>	<b>2 438</b>	<b>1 769</b>	<b>2 468</b>	<b>1 968</b>	<b>1 887</b>	<b>2 383</b>	<b>3 051</b>	<b>2 300</b>	<b>1 432</b>	<b>1 703</b>	<b>1 458</b>	<b>1 940</b>	<b>3 398</b>	<b>ASIA</b>
Japon	2 802	1 635	1 938	1 359	1 577	1 364	1 185	1 635	2 544	1 379	1 006	1 246	895	1 427	2 322	Japon
Corea	883	391	244	230	225	190	169	215	58	138	114	79	89	148	237	Corea
Otros Países	575	277	256	180	666	414	533	533	449	783	312	378	474	365	839	Otros Países
<b>AFRICA</b>	<b>36</b>	<b>6</b>	<b>29</b>	<b>37</b>	<b>72</b>	<b>115</b>	<b>53</b>	<b>31</b>	<b>57</b>	<b>96</b>	<b>60</b>	<b>45</b>	<b>19</b>	<b>7</b>	<b>26</b>	<b>AFRICA</b>
<b>OTROS</b>	<b>2 709</b>	<b>1 263</b>	<b>1 090</b>	<b>1 969</b>	<b>1 460</b>	<b>1 305</b>	<b>1 436</b>	<b>1 535</b>	<b>2 069</b>	<b>2 013</b>	<b>1 490</b>	<b>1 167</b>	<b>1 335</b>	<b>703</b>	<b>2 038</b>	<b>OTROS</b>
TOTAL NACIONALES	44 038	23 732	18 998	20 181	19 696	19 582	20 646	21 764	19 611	21 607	22 622	18 309	18 630	23 406	42 036	TOTAL NACIONALES
TOTAL EXTRANJEROS	31 901	16 526	18 552	23 314	25 969	22 324	33 100	39 858	31 697	33 417	27 933	14 399	15 672	15 480	31 152	TOTAL EXTRANJEROS
<b>TOTAL GENERAL</b>	<b>75 939</b>	<b>40 258</b>	<b>37 550</b>	<b>43 495</b>	<b>45 665</b>	<b>41 906</b>	<b>53 746</b>	<b>61 622</b>	<b>51 308</b>	<b>55 024</b>	<b>50 555</b>	<b>32 708</b>	<b>34 302</b>	<b>38 886</b>	<b>73 188</b>	<b>TOTAL GENERAL</b>

FUENTE : MITINCI - Puno y Juliaca

ELABORACIÓN: BCRP Sucursal Puno, Dpto de Estudios Económicos.

ANEXO 12

**EMPLEO FORMAL URBANO EN EMPRESAS DE 10 A MAS TRABAJADORES POR SECTORES ECONÓMICOS**  
(Variación porcentual con respecto al mismo mes año anterior)

Año	Mes	Comercio	Electricidad, gas y agua	Extractivo	Industria	Servicios	Transportes y Comunicaciones	Total	
<b>2007</b>	MAR	7,0	-1,5	0,0	1,5	11,5	1,1	5,6	
	ABR	5,8	-0,9	-19,6	-4,9	13,8	2,1	7,4	
	MAY	7,0	0,0	-19,6	-1,0	10,7	7,6	8,0	
	JUN	8,6	0,0	-15,9	-5,2	6,9	4,3	5,2	
	JUL	2,9	0,0	-15,9	4,4	11,5	8,4	9,3	
	AGO	1,2	0,0	-6,6	8,3	7,4	10,2	6,9	
	SET	-27,0	0,0	9,3	7,8	6,2	11,1	5,8	
	OCT	-4,0	0,0	11,0	6,7	3,4	14,7	3,7	
	NOV	-1,9	0,0	6,7	5,9	8,4	17,1	7,5	
	DIC	-2,1	0,0	8,2	4,0	8,3	16,6	7,3	
	<b>2008</b>	ENE	-1,0	0,0	8,2	12,6	11,3	11,9	10,1
		FEB	-0,3	0,0	40,5	19,6	5,5	11,7	7,6
MAR		1,4	0,0	39,2	14,3	4,1	12,8	6,3	
ABR		3,3	0,0	41,0	26,5	4,0	12,0	7,4	
MAY		2,8	0,0	48,6	24,7	4,8	11,5	7,5	
JUN		4,7	0,0	45,9	27,4	7,7	5,4	9,6	
JUL		7,2	0,0	45,9	19,0	8,5	5,3	9,8	
AGO		9,3	0,0	50,7	18,7	8,2	1,7	9,9	
SET		12,9	0,0	48,8	17,5	17,7	9,8	17,3	
OCT		16,7	0,0	44,4	17,5	10,5	2,9	11,9	
NOV		12,8	0,0	45,0	17,8	13,9	4,8	14,1	
DIC		11,6	0,0	48,1	18,3	12,8	4,2	13,3	
<b>2009</b>	ENE	14,3	0,0	45,6	13,3	12,1	4,7	13,8	
	FEB	13,2	0,0	4,5	2,0	12,8	5,1	12,1	

FUENTE : Página web Ministerio de Trabajo y Promoción del Empleo  
ELABORACIÓN: BCRP Sucursal Puno, Dpto de Estudios Económicos.

**ANEXO 13**

**TIPO DE CAMBIO EN EL MERCADO PARALELO DE LA CIUDAD DE PUNO: 2003-2009**  
(Soles por dólar)

	2003			2004			2005			2006			2007			2008			2009		
	COMP	VENTA	PROM.	COMP	VENTA	PROM	COMP	VENTA	PROM	COMP	VENTA	PROM	COMP	VENTA	PROM	COMP	VENTA	PROM	COMP	VENTA	PROM
ENERO	3,49	3,52	3,50	3,46	3,48	3,47	3,27	3,29	3,28	3,40	3,43	3,41	3,19	3,21	3,20	2,95	2,97	2,96	3,08	3,11	3,10
FEBRERO	3,47	3,49	3,48	3,47	3,49	3,48	3,25	3,27	3,26	3,29	3,32	3,31	3,18	3,20	3,19	2,89	2,91	2,90	3,21	3,24	3,22
MARZO	3,47	3,49	3,48	3,46	3,49	3,48	3,25	3,27	3,26	3,33	3,36	3,34	3,18	3,20	3,19	2,80	2,82	2,81			
ABRIL	3,46	3,48	3,47	3,46	3,48	3,47	3,23	3,26	3,25	3,33	3,36	3,35	3,17	3,19	3,18	2,72	2,74	2,73			
MAYO	3,46	3,48	3,47	3,47	3,49	3,48	3,25	3,27	3,26	3,28	3,31	3,29	3,16	3,18	3,17	2,81	2,83	2,82			
JUNIO	3,48	3,50	3,49	3,47	3,49	3,48	3,24	3,26	3,25	3,27	3,29	3,28	3,16	3,18	3,17	2,87	2,91	2,89			
JULIO	3,47	3,49	3,48	3,45	3,47	3,46	3,25	3,27	3,26	3,25	3,27	3,26	3,16	3,18	3,17	2,86	2,89	2,87			
AGOSTO	3,47	3,49	3,48	3,40	3,42	3,41	3,25	3,27	3,26	3,22	3,25	3,23	3,15	3,17	3,16	2,87	2,91	2,89			
SETIEMBRE	3,47	3,49	3,48	3,34	3,36	3,35	3,29	3,32	3,30	3,23	3,25	3,24	3,13	3,15	3,14	2,95	2,98	2,96			
OCTUBRE	3,47	3,49	3,48	3,31	3,33	3,32	3,36	3,40	3,38	3,23	3,25	3,24	3,01	3,03	3,02	3,04	3,09	3,06			
NOVIEMBRE	3,47	3,48	3,48	3,30	3,32	3,31	3,37	3,39	3,38	3,21	3,23	3,22	2,99	3,01	3,00	3,08	3,10	3,09			
DICIEMBRE	3,47	3,49	3,48	3,27	3,30	3,29	3,40	3,43	3,42	3,20	3,23	3,22	2,97	3,00	2,99	3,08	3,11	3,10			

FUENTE: Cambistas informales ciudad de Puno

ELABORACIÓN: BCRP Sucursal Puno, Dpto de Estudios Económicos.

ANEXO 14

EXPORTACIONES (FOB), SEGÚN GRUPO DE PRODUCTOS  
(Miles de US\$)

RUBROS	2008												2009		
	ENE-FEB	FEB	MAR	ABR	MAY	JUN	JUL	AGO	SET	OCT	NOV	DIC	ENE	FEB	ENE-FEB
<b>1. PROD. TRADICIONALES</b>	<b>31 206,1</b>	<b>15 477,2</b>	<b>15 810,6</b>	<b>26 317,6</b>	<b>16 218,0</b>	<b>20 689,3</b>	<b>20 499,8</b>	<b>18 565,7</b>	<b>22 759,5</b>	<b>24 225,4</b>	<b>21 767,1</b>	<b>17 243,4</b>	<b>25 347,1</b>	<b>35 643,9</b>	<b>60 991,0</b>
. Agropecuarios	473,9	335,9	483,9	0,0	494,2	308,3	368,0	308,0	929,7	663,5	995,7	451,7	212,0	0,0	212,0
. Pesqueros	0,0	0,0	0,0	0,0	0,0	0,0	0,0	0,0	0,0	0,0	0,0	0,0	0,0	0,0	0,0
. Mineros	30 732,2	15 141,3	15 326,7	26 317,6	15 723,8	20 381,0	20 131,8	18 257,8	21 829,8	23 561,9	20 771,3	16 771,7	25 135,1	35 643,9	60 779,0
. Petroleo y derivados	0,0	0,0	0,0	0,0	0,0	0,0	0,0	0,0	0,0	0,0	0,0	20,0	0,0	0,0	0,0
<b>2. PROD. NO TRADICIONALES</b>	<b>512,4</b>	<b>331,6</b>	<b>111,0</b>	<b>80,0</b>	<b>128,5</b>	<b>176,4</b>	<b>61,2</b>	<b>167,5</b>	<b>279,4</b>	<b>318,8</b>	<b>211,9</b>	<b>106,9</b>	<b>62,6</b>	<b>158,7</b>	<b>221,3</b>
. Agropecuarios	1,4	1,4	0,0	28,2	0,0	20,1	8,5	21,8	0,0	38,2	0,0	0,0	0,0	3,9	3,9
. Pesqueros	297,2	174,7	62,4	23,8	29,0	104,2	35,5	95,2	201,9	184,6	155,1	9,8	26,6	5,4	31,9
. Textiles	91,5	62,4	41,3	25,1	46,2	45,5	11,7	45,5	69,2	86,2	46,8	56,4	30,8	144,6	175,4
. Maderas y papeles, y sus manuf.	0,1	0,1	4,0	0,0	42,7	0,0	0,0	0,0	0,0	0,2	0,2	0,4	0,0	0,0	0,0
. Químicos	0,6	0,6	1,3	1,3	1,6	2,0	0,5	2,0	2,8	3,5	2,4	37,1	3,0	4,8	7,7
. Minería no metálica	12,1	8,5	1,6	1,3	8,4	4,7	5,0	2,2	4,2	4,8	6,7	3,2	1,7	0,0	1,7
. Sidero metalúrgicos y joyería	81,5	81,1	0,1	0,1	0,1	0,0	0,0	0,6	0,1	1,2	0,4	0,0	0,5	0,1	0,6
. Metal Mecánico	0,6	0,5	0,0	0,1	0,0	0,0	0,0	0,0	0,0	0,0	0,0	0,0	0,0	0,0	0,0
. Resto de no tradicionales 1/	27,5	2,4	0,2	0,1	0,3	0,0	0,0	0,2	1,3	0,2	0,3	0,0	0,1	0,0	0,1
<b>3. TOTAL</b>	<b>31 718,5</b>	<b>15 808,8</b>	<b>15 921,6</b>	<b>26 397,6</b>	<b>16 346,5</b>	<b>20 865,7</b>	<b>20 561,0</b>	<b>18 733,3</b>	<b>23 039,0</b>	<b>24 544,2</b>	<b>21 979,0</b>	<b>17 350,4</b>	<b>25 409,7</b>	<b>35 802,7</b>	<b>61 212,3</b>

1/ Sombreros de punto, fundas, instrumentos musicales, pieles y sus manufacturas.

FUENTE: SUNAT. [www.sunat.gob.pe](http://www.sunat.gob.pe)

ELABORACION: BCRP. Sucursal Puno - Dpto. de Estudios Económicos.

ANEXO 15

EXPORTACIONES DE PRODUCTOS TRADICIONALES

(Miles de US\$)

TIPO	2008												2009		
	ENE-FEB	FEB	MAR	ABR	MAY	JUN	JUL	AGO	SET	OCT	NOV	DIC	ENE	FEB	ENE-FEB
<b>AGROPECUARIOS</b>	<b>473,9</b>	<b>335,9</b>	<b>483,9</b>	<b>0,0</b>	<b>494,2</b>	<b>308,3</b>	<b>368,0</b>	<b>308,0</b>	<b>929,7</b>	<b>663,5</b>	<b>995,7</b>	<b>451,7</b>	<b>212,0</b>	<b>0,0</b>	<b>212,0</b>
Café															
Volumen (TM)	0,4	0,0	0,0	0,0	0,0	0,0	19,0	80,0	95,6	57,3	171,5	134,1	38,0	0,0	38,0
Valor (Miles US\$)	2,8	0,0	0,0	0,0	0,0	0,0	213,0	308,0	359,7	203,6	617,8	451,7	139,0	0,0	139,0
Lana sin cardar ni peinar															
Volumen (TM)	231,5	163,8	235,8	0,0	227,8	139,3	56,9	0,0	258,5	210,4	219,5	0,0	97,1	0,0	97,1
Valor (Miles US\$)	471,1	335,9	483,9	0,0	494,2	308,3	155,0	0,0	570,0	459,9	377,9	0,0	73,0	0,0	73,0
<b>MINEROS</b>	<b>30 732,2</b>	<b>15 141,3</b>	<b>15 326,7</b>	<b>26 317,6</b>	<b>15 723,8</b>	<b>20 381,0</b>	<b>20 131,8</b>	<b>18 257,8</b>	<b>21 829,8</b>	<b>23 561,9</b>	<b>20 771,3</b>	<b>16 771,7</b>	<b>25 135,1</b>	<b>35 643,9</b>	<b>60 779,0</b>
Estaño															
Volumen (TM)	292,2	181,1	149,9	30,0	115,0	154,8	155,5	244,9	134,9	210,0	164,8	40,0	74,9	40,0	114,9
Valor (Miles US\$)	3 111,2	1 206,0	2 687,2	592,5	2 489,8	3 791,9	3 515,9	5 734,3	2 851,3	4 621,6	2 679,6	513,6	1 021,2	471,4	1 492,7
Oro															
Volumen (TM)	1,0	0,5	0,4	0,7	0,5	473,4	257,3	681,4	0,6	0,8	0,7	0,6	787,5	1,2	788,8
Valor (Miles US\$)	27 621,0	13 935,3	12 639,6	18 711,1	13 234,0	13 223,6	16 553,5	11 521,5	15 827,1	18 940,3	15 177,7	15 210,2	24 053,3	34 597,9	58 651,2
Zinc															
Volumen (TM)	0,0	0,0	0,0	183,3	0,0	0,0	0,0	2 196,2	1 132,6	0,0	239,7	470,3	0,0	0,0	0,0
Valor (Miles US\$)	0,0	0,0	0,0	127,4	0,0	0,0	0,0	1 002,0	514,4	0,0	59,0	92,6	0,0	0,0	0,0
Plomo															
Volumen (TM)	0,0	0,0	0,0	0,0	0,0	0,0	0,0	0,0	0,0	0,0	0,0	0,0	0,0	0,0	0,0
Valor (Miles US\$)	0,0	0,0	0,0	0,0	0,0	0,0	0,0	0,0	0,0	0,0	0,0	0,0	0,0	0,0	0,0
Cobre															
Volumen (TM)	0,0	591,3	0,0	0,0	0,0	0,0	0,0	0,0	0,0	0,0	0,0	0,0	0,0	591,3	591,3
Valor (Miles US\$)	0,0	574,6	0,0	0,0	0,0	0,0	0,0	0,0	0,0	0,0	0,0	0,0	0,0	574,6	574,6
Resto de mineros 2/															
Volumen	0,0	0,0	0,0	0,0	0,0	0,0	0,0	0,0	0,0	0,0	0,0	0,0	0,0	0,0	5,6
Valor	0,0	0,0	0,0	0,0	0,0	0,0	0,0	0,0	0,0	0,0	0,0	0,0	0,0	0,0	60,5
<b>PETROLEO Y DERIVADOS</b>	<b>0,0</b>	<b>0,0</b>	<b>0,0</b>	<b>0,0</b>	<b>0,0</b>	<b>0,0</b>	<b>0,0</b>	<b>0,0</b>	<b>0,0</b>	<b>0,0</b>	<b>0,0</b>	<b>20,0</b>	<b>0,0</b>	<b>0,0</b>	<b>0,0</b>
Combust. y aceites minerales	0,0	0,0	0,0	0,0	0,0	0,0	0,0	0,0	0,0	0,0	0,0	20,0	0,0	0,0	0,0
<b>TOTAL</b>	<b>31 206,1</b>	<b>15 477,2</b>	<b>15 810,6</b>	<b>26 317,6</b>	<b>16 218,0</b>	<b>20 689,3</b>	<b>20 499,8</b>	<b>18 565,7</b>	<b>22 759,5</b>	<b>24 225,4</b>	<b>21 767,1</b>	<b>17 243,4</b>	<b>25 347,1</b>	<b>35 643,9</b>	<b>60 991,0</b>

1/ Comprende cueros y pieles en bruto.

2/ Comprende minerales como Molibdeno, Volframio y sus concentrados.

FUENTE: SUNAT. [www.sunat.gob.pe](http://www.sunat.gob.pe)

ELABORACION: BCRP. Sucursal Puno - Dpto. de Estudios Económicos.

ANEXO 16

EXPORTACIONES DE PRODUCTOS NO TRADICIONALES

(Miles de US\$)

TIPO	2008												2009		
	ENE-FEB	FEB	MAR	ABR	MAY	JUN	JUL	AGO	SET	OCT	NOV	DIC	ENE	FEB	ENE-FEB
<b>AGROPECUARIOS</b>	<b>1,4</b>	<b>1,4</b>	<b>0,0</b>	<b>28,2</b>	<b>0,0</b>	<b>20,1</b>	<b>8,5</b>	<b>21,8</b>	<b>0,0</b>	<b>38,2</b>	<b>0,0</b>	<b>0,0</b>	<b>0,0</b>	<b>3,9</b>	<b>3,9</b>
Quinoa excepto para la siembra	0,0	0,0	0,0	0,0	0,0	0,0	0,0	0,0	0,0	0,0	0,0	0,0	0,0	3,2	3,2
Resto	1,4	1,4	0,0	28,2	0,0	20,1	8,5	21,8	0,0	38,2	0,0	0,0	0,0	0,7	0,7
<b>PESQUEROS</b>	<b>297,2</b>	<b>174,7</b>	<b>62,4</b>	<b>23,8</b>	<b>29,0</b>	<b>104,2</b>	<b>35,5</b>	<b>95,2</b>	<b>201,9</b>	<b>184,6</b>	<b>155,1</b>	<b>9,8</b>	<b>26,6</b>	<b>5,4</b>	<b>31,9</b>
Trucha Congelada	297,2	174,7	26,4	14,4	29,0	104,2	35,4	95,2	201,9	166,2	132,3	9,8	26,6	5,4	31,9
Preparaciones y conservas	0,0	0,0	36,0	9,4	0,0	0,0	0,1	0,0	0,0	18,3	22,8	0,0	0,0	0,0	0,0
<b>TEXTILES</b>	<b>91,5</b>	<b>62,4</b>	<b>41,3</b>	<b>25,1</b>	<b>46,2</b>	<b>45,5</b>	<b>11,7</b>	<b>45,5</b>	<b>69,2</b>	<b>86,2</b>	<b>46,8</b>	<b>56,4</b>	<b>30,8</b>	<b>144,6</b>	<b>175,4</b>
Prendas de vestir y otras confecciones	34,7	28,3	3,0	3,6	12,7	18,1	8,0	9,0	13,2	23,6	13,2	27,2	6,1	12,6	18,8
Fibras textiles	0,0	0,0	0,0	0,0	0,0	0,0	0,0	0,0	0,0	0,0	0,0	0,0	0,0	131,9	131,9
Hilados	0,5	0,4	0,0	0,0	0,5	0,0	0,0	0,3	0,0	0,3	0,0	1,1	0,0	0,0	0,0
Tejidos	56,3	33,7	38,4	21,5	33,1	27,4	3,7	36,2	56,0	62,2	33,6	28,0	24,6	0,1	24,7
<b>MADERAS Y PAPELES Y SUS MANUF.</b>	<b>0,1</b>	<b>0,1</b>	<b>4,0</b>	<b>0,0</b>	<b>42,7</b>	<b>0,0</b>	<b>0,0</b>	<b>0,0</b>	<b>0,0</b>	<b>0,2</b>	<b>0,2</b>	<b>0,4</b>	<b>0,0</b>	<b>0,0</b>	<b>0,0</b>
Artículos Impresos	0,0	0,0	0,0	0,0	0,8	0,0	0,0	0,0	0,0	0,0	0,2	0,0	0,0	0,0	0,0
Manufacturas de papel y cartón	0,1	0,1	4,0	0,0	0,0	0,0	0,0	0,0	0,0	0,2	0,0	0,4	0,0	0,0	0,0
Madera en bruto o en laminas	0,0	0,0	0,0	0,0	0,0	0,0	0,0	0,0	0,0	0,0	0,0	0,0	0,0	0,0	0,0
<b>QUIMICOS</b>	<b>0,6</b>	<b>0,6</b>	<b>1,3</b>	<b>1,3</b>	<b>1,6</b>	<b>2,0</b>	<b>0,5</b>	<b>2,0</b>	<b>2,8</b>	<b>3,5</b>	<b>2,4</b>	<b>37,1</b>	<b>3,0</b>	<b>4,8</b>	<b>7,7</b>
Artículos manufacturados de plástico	0,0	0,0	0,0	0,0	0,0	0,0	0,0	0,0	0,0	0,0	0,0	0,3	0,0	0,0	0,0
Productos químicos orgánicos e inorgánicos	0,1	0,1	0,1	0,0	0,1	0,6	0,0	0,2	0,6	1,2	0,4	1,1	0,1	0,0	0,1
Resto	0,5	0,5	1,2	1,3	1,5	1,4	0,5	1,8	2,2	2,3	1,9	35,6	2,8	4,8	7,6
<b>MINERALES NO METALICOS</b>	<b>12,1</b>	<b>8,5</b>	<b>1,6</b>	<b>1,3</b>	<b>8,4</b>	<b>4,7</b>	<b>5,0</b>	<b>2,2</b>	<b>4,2</b>	<b>4,8</b>	<b>6,7</b>	<b>3,2</b>	<b>1,7</b>	<b>0,0</b>	<b>1,7</b>
Artículos de cerámica	9,0	5,4	1,6	1,3	8,4	4,7	5,0	2,0	4,2	4,7	6,7	3,0	1,7	0,0	1,7
Cemento y materiales de construcción	0,0	0,0	0,0	0,0	0,0	0,0	0,0	0,0	0,0	0,1	0,0	0,0	0,0	0,0	0,0
Resto	3,1	3,1	0,0	0,0	0,0	0,0	0,0	0,2	0,0	0,0	0,0	0,0	0,0	0,0	0,0
<b>SIDERO-METALURGICOS Y JOYERIA</b>	<b>81,5</b>	<b>81,1</b>	<b>0,1</b>	<b>0,1</b>	<b>0,1</b>	<b>0,0</b>	<b>0,0</b>	<b>0,6</b>	<b>0,1</b>	<b>1,2</b>	<b>0,4</b>	<b>0,0</b>	<b>0,5</b>	<b>0,1</b>	<b>0,6</b>
Artículos de joyería	77,2	76,7	0,1	0,1	0,1	0,0	0,0	0,6	0,0	0,0	0,4	0,0	0,5	0,0	0,5
Manufacturas de metales comunes	4,3	4,3	0,0	0,0	0,0	0,0	0,0	0,0	0,1	1,2	0,0	0,0	0,0	0,1	0,1
<b>METAL-MECANICOS</b>	<b>0,6</b>	<b>0,5</b>	<b>0,0</b>	<b>0,1</b>	<b>0,0</b>	<b>0,0</b>	<b>0,0</b>	<b>0,0</b>	<b>0,0</b>	<b>0,0</b>	<b>0,0</b>	<b>0,0</b>	<b>0,0</b>	<b>0,0</b>	<b>0,0</b>
Artículos manufacturados de hierro o acero	0,1	0,0	0,0	0,1	0,0	0,0	0,0	0,0	0,0	0,0	0,0	0,0	0,0	0,0	0,0
Maquinaria y equipo industrial, y sus partes	0,5	0,5	0,0	0,0	0,0	0,0	0,0	0,0	0,0	0,0	0,0	0,0	0,0	0,0	0,0
<b>OTROS 1/</b>	<b>27,5</b>	<b>2,4</b>	<b>0,2</b>	<b>0,1</b>	<b>0,3</b>	<b>0,0</b>	<b>0,0</b>	<b>0,2</b>	<b>1,3</b>	<b>0,2</b>	<b>0,3</b>	<b>0,0</b>	<b>0,1</b>	<b>0,0</b>	<b>0,1</b>
<b>PRODUCTOS NO TRADICIONALES</b>	<b>512,4</b>	<b>331,6</b>	<b>111,0</b>	<b>80,0</b>	<b>128,5</b>	<b>176,4</b>	<b>61,2</b>	<b>167,5</b>	<b>279,4</b>	<b>318,8</b>	<b>211,9</b>	<b>106,9</b>	<b>62,6</b>	<b>158,7</b>	<b>221,3</b>

FUENTE: SUNAT. [www.sunat.gob.pe](http://www.sunat.gob.pe)

1/ Sombreros de punto, fundas, instrumentos musicales, pieles y sus manufacturas.

ELABORACION: BCRP. Sucursal Puno - Dpto. de Estudios Económicos.



ANEXO 17

EXPORTACIONES FOB POR BLOQUE ECONOMICO Y PAISES

(Miles de US\$)

BLOQUE ECONOMICO	2008												2009		
	ENE-FEB	FEB	MAR	ABR	MAY	JUN	JUL	AGO	SET	OCT	NOV	DIC	ENE	FEB	ENE-FEB
<b>I. AMERICA</b>	<b>3 884,1</b>	<b>1 739,5</b>	<b>3 228,5</b>	<b>618,6</b>	<b>3 050,4</b>	<b>4 158,3</b>	<b>3 704,2</b>	<b>6 021,1</b>	<b>4 045,8</b>	<b>5 272,1</b>	<b>3 235,2</b>	<b>659,5</b>	<b>1 180,3</b>	<b>617,4</b>	<b>1 797,8</b>
<b>TLCAN</b>	<b>248,2</b>	<b>178,8</b>	<b>43,3</b>	<b>14,4</b>	<b>60,0</b>	<b>42,4</b>	<b>18,3</b>	<b>272,1</b>	<b>260,7</b>	<b>182,8</b>	<b>172,1</b>	<b>88,3</b>	<b>79,3</b>	<b>3,6</b>	<b>82,9</b>
Canadá	112,6	64,5	0,0	0,0	46,3	6,1	5,0	97,5	60,5	73,6	19,8	11,1	18,8	0,0	18,8
Estados Unidos	135,5	114,3	43,3	14,4	13,7	36,3	13,3	174,7	200,2	109,2	152,2	77,2	60,5	3,6	64,1
<b>CAN</b>	<b>363,3</b>	<b>8,5</b>	<b>468,8</b>	<b>282,0</b>	<b>657,8</b>	<b>335,7</b>	<b>2 161,6</b>	<b>2 937,3</b>	<b>311,1</b>	<b>3 863,9</b>	<b>515,3</b>	<b>377,3</b>	<b>252,2</b>	<b>358,5</b>	<b>610,7</b>
Bolivia	28,5	8,5	4,0	0,0	0,0	0,0	8,5	0,0	0,0	0,0	0,0	53,6	0,0	0,0	0,0
Colombia	334,8	0,0	365,0	170,1	445,1	223,2	467,4	568,6	311,1	341,0	309,5	323,7	0,0	300,0	300,0
Venezuela	0,0	0,0	99,8	111,9	212,7	112,6	1 681,3	2 261,5	0,0	3 523,0	140,9	0,0	252,2	0,0	252,2
Ecuador	0,0	0,0	0,0	0,0	0,0	0,0	4,4	107,2	0,0	0,0	64,9	0,0	0,0	58,5	58,5
<b>MERCOSUR</b>	<b>3 074,1</b>	<b>1 453,0</b>	<b>2 244,1</b>	<b>102,1</b>	<b>2 082,3</b>	<b>3 033,6</b>	<b>155,0</b>	<b>1 878,0</b>	<b>1 934,4</b>	<b>459,9</b>	<b>2 162,2</b>	<b>0,0</b>	<b>788,8</b>	<b>131,9</b>	<b>920,7</b>
Argentina	2 603,0	1 117,1	1 760,3	102,1	1 588,1	2 725,4	0,0	1 878,0	1 364,4	0,0	1 784,3	0,0	715,8	0,0	715,8
Uruguay	471,1	335,9	483,9	0,0	494,2	308,3	155,0	0,0	570,0	459,9	377,9	0,0	73,0	131,9	204,9
<b>CHILE</b>	<b>197,1</b>	<b>97,8</b>	<b>472,3</b>	<b>220,1</b>	<b>250,3</b>	<b>746,6</b>	<b>1 369,3</b>	<b>933,6</b>	<b>1 539,6</b>	<b>765,4</b>	<b>385,7</b>	<b>194,0</b>	<b>60,0</b>	<b>119,5</b>	<b>179,5</b>
<b>MEXICO</b>	<b>1,4</b>	<b>1,4</b>	<b>0,0</b>	<b>0,0</b>	<b>0,0</b>	<b>0,0</b>	<b>0,0</b>	<b>0,0</b>	<b>0,0</b>	<b>0,0</b>	<b>0,0</b>	<b>0,0</b>	<b>0,0</b>	<b>3,9</b>	<b>3,9</b>
<b>II. EUROPA</b>	<b>27 786,0</b>	<b>14 043,2</b>	<b>12 675,6</b>	<b>13 963,9</b>	<b>13 236,0</b>	<b>14 670,8</b>	<b>15 866,3</b>	<b>9 771,8</b>	<b>17 095,2</b>	<b>19 248,9</b>	<b>17 808,9</b>	<b>16 137,5</b>	<b>21 952,0</b>	<b>34 740,9</b>	<b>56 692,9</b>
<b>UNION EUROPEA</b>	<b>110,8</b>	<b>108,0</b>	<b>36,0</b>	<b>28,7</b>	<b>1,9</b>	<b>3 028,0</b>	<b>214,1</b>	<b>172,6</b>	<b>1 213,7</b>	<b>245,8</b>	<b>2 558,2</b>	<b>914,9</b>	<b>147,9</b>	<b>135,7</b>	<b>283,6</b>
Alemania	39,3	39,3	0,0	0,0	1,9	1 379,4	76,4	0,0	934,7	106,3	1 041,7	59,6	3,6	0,0	3,6
España	2,8	0,0	0,0	0,0	0,0	0,0	0,0	0,0	0,0	0,0	0,0	0,0	0,0	0,0	0,0
Reino Unido	10,3	10,3	0,0	0,5	0,0	0,0	137,6	66,5	151,1	19,2	79,2	276,4	0,0	0,0	0,0
Suecia	58,3	58,3	0,0	28,2	0,0	1 628,5	0,0	0,0	66,1	34,7	903,1	513,3	5,3	0,0	5,3
Resto de Unión Europea 1/	0,0	0,0	36,0	0,0	0,0	20,1	0,1	106,1	61,9	85,6	534,3	56,5	139,0	135,7	274,7
<b>SUIZA</b>	<b>27 621,0</b>	<b>13 935,3</b>	<b>12 639,6</b>	<b>13 935,2</b>	<b>13 234,0</b>	<b>11 602,0</b>	<b>15 625,4</b>	<b>9 599,3</b>	<b>15 827,1</b>	<b>18 940,3</b>	<b>15 177,7</b>	<b>15 210,2</b>	<b>21 800,3</b>	<b>34 599,8</b>	<b>56 400,1</b>
<b>NORUEGA</b>	<b>54,3</b>	<b>0,0</b>	<b>0,0</b>	<b>0,0</b>	<b>0,0</b>	<b>40,8</b>	<b>26,9</b>	<b>0,0</b>	<b>54,3</b>	<b>62,8</b>	<b>73,0</b>	<b>12,4</b>	<b>3,7</b>	<b>5,4</b>	<b>9,1</b>
<b>III. ASIA</b>	<b>48,4</b>	<b>26,1</b>	<b>17,5</b>	<b>11 805,7</b>	<b>60,2</b>	<b>2 036,6</b>	<b>990,5</b>	<b>2 940,4</b>	<b>1 898,0</b>	<b>23,2</b>	<b>912,2</b>	<b>553,3</b>	<b>2 277,4</b>	<b>444,3</b>	<b>2 721,7</b>
Japón	48,4	26,1	17,5	15,8	18,2	12,1	0,0	16,1	136,6	23,2	59,9	18,8	24,3	5,4	29,7
República de Corea	0,0	0,0	0,0	11 662,5	0,0	0,0	0,0	1 002,0	1 417,3	0,0	852,2	92,6	0,0	0,0	0,0
Resto de Asia 2/	0,0	0,0	0,0	127,4	41,9	2 024,5	990,5	1 922,2	344,1	0,0	0,0	441,9	2 253,0	438,9	2 692,0
<b>IV. OCEANIA</b>	<b>0,0</b>	<b>0,0</b>	<b>0,0</b>	<b>9,4</b>	<b>0,0</b>	<b>0,0</b>	<b>0,0</b>	<b>0,0</b>	<b>0,0</b>	<b>0,0</b>	<b>22,8</b>	<b>0,0</b>	<b>0,0</b>	<b>0,0</b>	<b>0,0</b>
Australia	0,0	0,0	0,0	9,4	0,0	0,0	0,0	0,0	0,0	0,0	22,8	0,0	0,0	0,0	0,0
<b>TOTAL</b>	<b>31 718,5</b>	<b>15 808,8</b>	<b>15 921,6</b>	<b>26 397,6</b>	<b>16 346,5</b>	<b>20 865,7</b>	<b>20 561,0</b>	<b>18 733,3</b>	<b>23 039,0</b>	<b>24 544,2</b>	<b>21 979,0</b>	<b>17 350,4</b>	<b>25 409,7</b>	<b>35 802,7</b>	<b>61 212,3</b>

1/ Comprende: Bélgica, Dinamarca, Finlandia, Hungría, Polonia, Portugal y Rumania.

2/ Comprende: China e Israel.

FUENTE: SUNAT. www.sunat.gob.pe

ELABORACION: BCRP. Sucursal Puno - Dpto. de Estudios Económicos.

ANEXO 18

ADUANA DE DESAGUADERO: IMPORTACIONES (CIF), SEGÚN USO O DESTINO ECONOMICO  
(Miles de US\$)

RUBROS	2008												2009		
	ENE-FEB	FEB	MAR	ABR	MAY	JUN	JUL	AGO	SET	OCT	NOV	DIC	ENE	FEB	ENE-FEB
<b>BIENES DE CONSUMO</b>	<b>4 825,1</b>	<b>2 577,2</b>	<b>5 898,6</b>	<b>1 765,5</b>	<b>1 075,6</b>	<b>1 739,2</b>	<b>2 682,7</b>	<b>2 193,7</b>	<b>1 525,8</b>	<b>5 861,9</b>	<b>1 853,1</b>	<b>3 146,4</b>	<b>1 651,4</b>	<b>2 736,1</b>	<b>4 387,5</b>
. Alimentos y Bebidas	4 399,5	2 353,8	5 529,0	878,6	766,5	1 382,9	2 414,4	2 164,0	1 176,1	5 396,3	1 454,5	2 472,5	1 429,2	2 548,6	3 977,8
. Productos Farmacéuticos	0,0	0,0	0,0	0,0	0,0	0,0	0,0	12,7	0,0	0,0	0,0	0,0	0,0	0,0	0,0
. Utensilios Domésticos	0,0	0,0	0,0	0,0	0,0	0,0	0,0	0,0	0,0	0,0	0,0	0,0	0,0	0,0	0,0
. Electro.d.y Veh. Uso Part.	0,0	0,0	0,0	13,9	23,0	40,4	20,8	0,0	0,0	0,0	0,0	0,0	0,0	34,2	34,2
. Otros	425,6	223,4	369,6	873,0	286,2	315,8	247,6	17,0	349,7	465,6	398,6	673,9	222,2	153,2	375,5
<b>INSUMOS</b>	<b>28 986,4</b>	<b>14 707,1</b>	<b>11 723,0</b>	<b>19 182,8</b>	<b>16 243,8</b>	<b>16 369,6</b>	<b>18 691,5</b>	<b>11 918,6</b>	<b>10 388,4</b>	<b>16 005,9</b>	<b>13 044,6</b>	<b>13 412,5</b>	<b>9 922,3</b>	<b>9 354,5</b>	<b>19 276,8</b>
. Combustibles y Lubricantes	371,7	66,5	349,0	223,2	203,0	0,0	46,1	0,0	154,1	0,0	204,1	79,5	0,0	0,0	0,0
. Insumos para la Agricultura	3 287,1	2 736,8	1 218,0	75,9	182,1	103,6	656,5	99,1	55,9	244,5	2 607,2	3 408,9	2 053,5	2 421,4	4 474,9
. Insumos para la Industria	25 327,5	11 903,7	10 156,0	18 883,7	15 858,7	16 266,1	17 988,9	11 819,5	10 178,4	15 761,4	10 233,3	9 924,0	7 868,8	6 933,2	14 801,9
<b>BIENES DE CAPITAL</b>	<b>1 394,8</b>	<b>863,0</b>	<b>459,9</b>	<b>347,6</b>	<b>669,4</b>	<b>621,0</b>	<b>1 131,2</b>	<b>422,2</b>	<b>950,4</b>	<b>3 348,4</b>	<b>745,4</b>	<b>1 496,5</b>	<b>999,0</b>	<b>532,6</b>	<b>1 531,6</b>
. Maquinaria y Equipo	529,6	381,9	0,0	82,0	266,3	387,0	814,4	194,6	728,7	2 917,9	357,9	1 027,9	623,3	94,6	717,9
. Partes y Piezas	323,2	275,1	0,0	0,0	0,0	0,0	119,9	3,8	47,4	0,0	10,3	94,7	81,5	189,0	270,5
. Herramientas	0,0	0,0	0,0	29,8	75,2	0,0	0,0	0,0	0,0	0,0	0,2	0,0	0,0	0,0	0,0
. Materiales de Construcción	542,0	205,9	459,9	235,8	327,8	234,0	196,9	223,7	174,3	430,5	377,1	373,9	294,2	248,9	543,1
<b>TOTAL</b>	<b>35 206,3</b>	<b>18 147,2</b>	<b>18 081,5</b>	<b>21 295,9</b>	<b>17 988,8</b>	<b>18 729,8</b>	<b>22 505,4</b>	<b>14 534,4</b>	<b>12 864,6</b>	<b>25 216,2</b>	<b>15 643,1</b>	<b>18 055,4</b>	<b>12 572,7</b>	<b>12 623,2</b>	<b>25 195,9</b>

FUENTE: SUNAT. www.sunat.gob.pe

ELABORACION: BCRP. Sucursal Puno - Dpto. de Estudios Económicos.

ANEXO 19

INGRESOS CORRIENTES DEL GOBIERNO CENTRAL (\*)

(En miles de Nuevos Soles)

RUBROS	2008												2009		
	ENE-FEB	FEB	MAR	ABR	MAY	JUN	JUL	AGO	SET	OCT	NOV	DIC	ENE	FEB	ENE-FEB
<b>I. INGRESOS TRIBUTARIOS</b>	<b>32 446,1</b>	<b>16 307,1</b>	<b>15 902,5</b>	<b>15 555,8</b>	<b>13 175,5</b>	<b>14 467,8</b>	<b>15 420,2</b>	<b>15 032,4</b>	<b>12 409,0</b>	<b>17 708,4</b>	<b>14 511,0</b>	<b>15 996,6</b>	<b>14 250,3</b>	<b>14 320,5</b>	<b>28 570,8</b>
<b>1. Impuesto a la renta</b>	<b>7 711,0</b>	<b>3 732,4</b>	<b>4 041,5</b>	<b>4 265,4</b>	<b>3 158,0</b>	<b>2 958,4</b>	<b>3 070,7</b>	<b>3 529,6</b>	<b>3 224,9</b>	<b>3 539,1</b>	<b>3 969,3</b>	<b>3 836,8</b>	<b>5 388,0</b>	<b>4 083,5</b>	<b>9 471,5</b>
- Personas naturales	1 735,7	689,4	907,5	849,9	793,7	851,0	831,4	960,3	884,9	885,5	904,0	974,7	1 370,7	745,1	2 115,8
- Personas jurídicas	5 878,0	2 980,9	2 745,3	2 048,5	2 065,0	2 025,6	2 116,0	2 509,9	2 284,9	2 602,9	3 007,6	2 713,1	3 988,4	3 276,9	7 265,3
- Regularización	97,2	62,1	388,6	1 367,0	299,2	81,8	123,3	59,5	55,1	50,6	57,7	148,9	28,8	61,6	90,4
<b>2. Impuestos a la Importación</b>	<b>178,5</b>	<b>101,9</b>	<b>88,5</b>	<b>202,4</b>	<b>172,4</b>	<b>154,5</b>	<b>70,7</b>	<b>149,9</b>	<b>113,4</b>	<b>57,8</b>	<b>204,8</b>	<b>96,1</b>	<b>143,0</b>	<b>50,2</b>	<b>193,2</b>
<b>3. Impuestos a la Prod. y consumo</b>	<b>23 572,6</b>	<b>12 000,1</b>	<b>11 075,5</b>	<b>10 928,9</b>	<b>9 680,3</b>	<b>11 226,3</b>	<b>12 158,5</b>	<b>11 198,0</b>	<b>8 894,8</b>	<b>13 984,8</b>	<b>10 183,5</b>	<b>11 868,1</b>	<b>8 487,2</b>	<b>10 045,1</b>	<b>18 532,3</b>
. Impuesto General a las Ventas	23 255,7	11 854,4	10 952,8	10 741,6	9 547,3	11 025,2	11 979,6	11 020,5	8 759,3	13 705,6	9 943,2	11 733,5	8 383,5	9 855,7	18 239,2
- Interno	6 626,2	3 245,3	2 166,8	2 738,4	2 103,7	2 984,5	2 612,9	2 919,4	2 590,4	3 002,9	2 749,4	2 787,1	3 263,3	4 079,4	7 342,7
- Importaciones	16 629,5	8 609,2	8 786,0	8 003,2	7 443,6	8 040,7	9 366,8	8 101,1	6 168,8	10 702,7	7 193,8	8 946,4	5 120,2	5 776,3	10 896,5
. Impuesto Selectivo al Consumo	316,9	145,6	122,7	187,2	133,0	201,1	178,8	177,5	135,5	279,2	240,3	134,6	103,7	189,3	293,1
- Interno	118,5	54,2	47,2	69,3	56,5	71,4	71,3	66,4	75,4	53,9	69,8	45,4	15,7	40,7	56,4
- Importaciones	198,4	91,5	75,5	117,9	76,6	129,6	107,5	111,1	60,2	225,3	170,5	89,2	88,0	148,6	236,7
<b>4. Otros ingresos</b>	<b>984,1</b>	<b>472,8</b>	<b>697,0</b>	<b>159,1</b>	<b>164,8</b>	<b>128,5</b>	<b>120,4</b>	<b>154,8</b>	<b>175,9</b>	<b>126,7</b>	<b>153,4</b>	<b>195,7</b>	<b>232,1</b>	<b>141,7</b>	<b>373,8</b>
<b>II. INGRESOS NO TRIBUTARIOS</b>	<b>464,6</b>	<b>143,0</b>	<b>435,4</b>	<b>1 134,0</b>	<b>1 028,2</b>	<b>1 026,6</b>	<b>1 045,0</b>	<b>1 028,8</b>	<b>1 038,3</b>	<b>1 154,5</b>	<b>1 080,2</b>	<b>1 180,8</b>	<b>534,9</b>	<b>521,2</b>	<b>1 056,1</b>
<b>III. TOTAL</b>	<b>32 910,7</b>	<b>16 450,1</b>	<b>16 337,9</b>	<b>16 689,8</b>	<b>14 203,7</b>	<b>15 494,4</b>	<b>16 465,3</b>	<b>16 061,2</b>	<b>13 447,4</b>	<b>18 863,0</b>	<b>15 591,2</b>	<b>17 177,4</b>	<b>14 785,2</b>	<b>14 841,7</b>	<b>29 626,9</b>

FUENTE: SUNAT. www.sunat.gob.pe

(\*) Preliminar: actualizado con la Nota Tributaria del mes de febrero

ELABORACION: BCRP, Sucursal Puno, Dpto. de Estudios Económicos.

ANEXO 20

GASTOS DEL GOBIERNO REGIONAL POR TODA FUENTE DE FINANCIAMIENTO, SEGÚN TIPO DE INGRESO

(En miles de Nuevos Soles)

TIPO DE INGRESO	2008												2009		
	ENE-FEB	FEB	MAR	ABR	MAY	JUN	JUL	AGO	SET	OCT	NOV	DIC	ENE	FEB	ENE-FEB
<b>1. GASTOS CORRIENTES</b>	<b>105 646,8</b>	<b>54 185,2</b>	<b>42 886,4</b>	<b>48 148,0</b>	<b>48 481,2</b>	<b>49 687,2</b>	<b>55 360,3</b>	<b>49 291,1</b>	<b>49 476,9</b>	<b>50 370,4</b>	<b>48 894,8</b>	<b>58 695,9</b>	<b>47 688,8</b>	<b>56 800,6</b>	<b>104 489,4</b>
. Reserva de Contingencia	0,0	0,0	0,0	0,0	0,0	0,0	0,0	0,0	0,0	0,0	0,0	0,0	0,0	0,0	0,0
. Personal y Obligaciones Sociales	86 108,1	43 267,9	32 468,5	36 539,7	37 510,6	37 877,4	43 127,0	38 555,6	37 809,6	39 177,0	37 470,3	45 542,7	37 929,7	44 946,4	82 876,1
. Pensiones y Otras Prestaciones Sociales	12 925,8	7 431,4	5 324,8	5 545,0	5 537,0	5 640,7	6 883,0	5 601,3	5 607,3	5 995,4	5 951,4	7 261,3	5 619,5	7 631,4	13 251,0
. Bienes y Servicios	6 118,4	3 236,6	4 826,6	5 115,2	5 101,7	5 824,4	4 668,7	4 920,3	5 671,4	4 850,7	4 947,8	5 364,9	3 194,8	3 277,2	6 472,0
. Donaciones y Transferencias	0,0	0,0	0,0	0,0	0,0	0,0	0,0	0,0	0,0	0,0	0,0	0,0	790,0	790,0	1 579,9
. Otros Gastos	494,5	249,3	266,6	948,1	331,9	344,7	681,7	213,9	388,7	347,3	525,3	527,0	154,8	155,5	310,4
<b>2. GASTOS DE CAPITAL</b>	<b>910,8</b>	<b>479,2</b>	<b>3 887,0</b>	<b>8 851,2</b>	<b>19 022,8</b>	<b>5 898,2</b>	<b>6 070,8</b>	<b>6 847,6</b>	<b>5 997,8</b>	<b>13 060,2</b>	<b>5 779,8</b>	<b>25 340,7</b>	<b>200,3</b>	<b>889,0</b>	<b>1 089,2</b>
. Adquisición de Activos no Financieros	180,8	108,7	3 478,3	8 245,9	18 454,3	5 235,5	5 267,4	6 140,4	5 401,6	12 589,5	5 400,3	24 220,6	200,3	889,0	1 089,2
. Adquisición de Activos Financieros	0,0	0,0	0,0	0,0	0,0	0,0	0,0	0,0	0,0	0,0	0,0	0,0	0,0	0,0	0,0
. Otros Gastos de Capital	730,0	370,6	408,7	605,3	568,5	662,8	803,4	707,2	596,2	470,7	379,5	1 120,1	0,0	0,0	0,0
<b>3. SERVICIO DE LA DEUDA</b>	<b>0,0</b>	<b>0,0</b>	<b>0,0</b>	<b>0,0</b>	<b>0,0</b>	<b>0,0</b>	<b>0,0</b>	<b>0,0</b>	<b>0,0</b>	<b>0,0</b>	<b>0,0</b>	<b>0,0</b>	<b>0,0</b>	<b>0,0</b>	<b>0,0</b>
. Servicio de la Deuda Pública	0,0	0,0	0,0	0,0	0,0	0,0	0,0	0,0	0,0	0,0	0,0	0,0	0,0	0,0	0,0
<b>T O T A L</b>	<b>106 557,7</b>	<b>54 664,4</b>	<b>46 773,4</b>	<b>56 999,2</b>	<b>67 504,0</b>	<b>55 585,5</b>	<b>61 431,2</b>	<b>56 138,7</b>	<b>55 474,7</b>	<b>63 430,6</b>	<b>54 674,7</b>	<b>84 036,6</b>	<b>47 889,1</b>	<b>57 689,6</b>	<b>105 578,6</b>

FUENTE: Oficina de Presupuesto y Planificación de la Región Puno

(\*) Preliminar: actualizado al mes de febrero

ELABORACION: BCRP, Sucursal Puno, Dpto. de Estudios Económicos.

ANEXO 21

**GASTOS DE LOS GOBIERNOS LOCALES POR TODA FUENTE DE FINANCIAMIENTO, SEGÚN TIPO DE INGRESOS (\*)**

(En miles de Nuevos Soles)

TIPO DE GASTO	2008												2009		
	ENE-FEB	FEB	MAR	ABR	MAY	JUN	JUL	AGO	SET	OCT	NOV	DIC	ENE	FEB	ENE-FEB
<b>1. GASTOS CORRIENTES</b>	<b>5 118,9</b>	<b>4 190,0</b>	<b>3 198,9</b>	<b>3 514,5</b>	<b>2 896,6</b>	<b>2 847,8</b>	<b>3 394,1</b>	<b>2 589,9</b>	<b>5 011,4</b>	<b>4 157,7</b>	<b>4 284,0</b>	<b>6 113,1</b>	<b>942,6</b>	<b>3 925,4</b>	<b>4 868,0</b>
. Reserva de Contingencia	0,0	0,0	0,0	0,0	0,0	0,0	0,0	0,0	0,0	0,0	0,0	0,0	0,0	0,0	0,0
. Personal y Obligaciones Sociales	2 960,9	2 509,0	2 397,2	1 201,2	1 183,3	1 017,0	1 461,5	637,7	1 432,9	1 508,1	1 580,3	1 945,6	580,7	2 176,9	2 757,7
. Pensiones y Otras Prestaciones Sociales	650,4	445,9	115,5	366,1	357,4	311,6	404,7	330,1	1 698,5	341,7	288,0	554,8	113,9	456,3	570,3
. Bienes y Servicios	1 296,0	1 098,1	673,4	1 761,6	1 253,6	1 417,0	1 478,9	1 575,3	1 581,8	2 220,5	2 359,3	3 519,1	247,1	1 252,0	1 499,2
. Donaciones y Transferencias	0,0	0,0	0,0	0,0	0,0	0,0	0,0	0,0	0,0	0,0	0,0	0,0	0,0	0,0	0,0
. Otros Gastos	211,5	137,0	12,7	185,6	102,2	102,2	49,0	46,8	298,1	87,4	56,4	93,6	0,8	40,1	40,9
<b>2. GASTOS DE CAPITAL</b>	<b>3 556,5</b>	<b>2 706,6</b>	<b>2 514,3</b>	<b>2 859,4</b>	<b>3 869,4</b>	<b>3 261,1</b>	<b>4 902,9</b>	<b>8 595,5</b>	<b>12 066,3</b>	<b>5 699,2</b>	<b>4 835,2</b>	<b>9 284,5</b>	<b>612,1</b>	<b>3 990,1</b>	<b>4 602,1</b>
. Adquisición de Activos no Financieros	3 544,7	2 694,7	2 514,3	2 837,8	3 536,3	3 237,9	4 864,2	8 316,6	8 448,9	5 314,2	4 465,4	8 036,6	612,1	3 990,1	4 602,1
. Adquisición de Activos Financieros	0,0	0,0	0,0	0,0	0,0	0,0	0,0	0,0	0,0	0,0	0,0	0,0	0,0	0,0	0,0
. Otros Gastos de Capital	11,9	11,9	0,0	21,5	333,0	23,1	38,7	278,9	3 617,5	385,0	369,8	1 247,9	0,0	0,0	0,0
<b>3. SERVICIO DE LA DEUDA</b>	<b>54,8</b>	<b>27,3</b>	<b>26,7</b>	<b>302,2</b>	<b>131,5</b>	<b>218,0</b>	<b>121,0</b>	<b>123,2</b>	<b>0,0</b>	<b>209,6</b>	<b>117,7</b>	<b>107,1</b>	<b>95,4</b>	<b>98,8</b>	<b>194,2</b>
. Intereses y Cargos de la Deuda	3,6	1,7	26,7	36,4	12,3	22,9	11,3	10,9	0,0	48,7	44,0	30,8	0,0	0,0	0,0
. Servicio de la Deuda Pública	51,2	25,5	0,0	265,8	119,2	195,1	109,7	112,3	0,0	160,9	73,8	76,3	95,4	98,8	194,2
<b>II. GASTOS</b>	<b>8 730,2</b>	<b>6 923,8</b>	<b>5 739,9</b>	<b>6 676,0</b>	<b>6 897,5</b>	<b>6 326,9</b>	<b>8 417,9</b>	<b>11 308,6</b>	<b>17 077,7</b>	<b>10 066,6</b>	<b>9 236,9</b>	<b>15 504,7</b>	<b>1 650,0</b>	<b>8 014,3</b>	<b>9 664,4</b>

FUENTE: Oficina de Presupuesto y Planificación de los Municipios de Puno y San Román.

(\*) Preliminar: actualizado al mes de febrero

ELABORACION: BCRP, Sucursal Puno, Dpto. de Estudios Económicos.

ANEXO 22

RESULTADO ECONOMICO DE LAS EMPRESAS ESTATALES

(En miles de Nuevos Soles)

FUENTE	2008												2009		
	ENE-FEB	FEB	MAR	ABR	MAY	JUN	JUL	AGO	SET	OCT	NOV	DIC	ENE	FEB	ENE-FEB
<b>INGRESOS</b>	<b>31 737,3</b>	<b>15 964,9</b>	<b>16 368,4</b>	<b>16 488,5</b>	<b>11 982,0</b>	<b>18 275,5</b>	<b>19 268,5</b>	<b>15 528,8</b>	<b>19 116,7</b>	<b>15 384,3</b>	<b>15 026,7</b>	<b>16 070,2</b>	<b>21 634,2</b>	<b>47 617,2</b>	<b>69 251,4</b>
. San Gabán	20 147,4	10 429,5	10 681,9	11 016,7	6 068,1	12 140,2	13 459,1	9 573,3	12 280,2	8 314,9	9 573,1	9 928,0	14 499,4	34 443,2	48 942,6
. Electro Puno	11 589,9	5 535,4	5 686,5	5 471,8	5 913,9	6 135,3	5 809,4	5 955,5	6 836,5	7 069,4	5 453,6	6 142,2	7 134,7	13 174,1	20 308,8
<b>EGRESOS</b>	<b>15 910,1</b>	<b>7 537,6</b>	<b>8 772,5</b>	<b>7 557,8</b>	<b>7 128,8</b>	<b>7 315,1</b>	<b>11 494,3</b>	<b>8 010,0</b>	<b>9 327,2</b>	<b>7 962,8</b>	<b>7 806,7</b>	<b>13 471,2</b>	<b>6 461,7</b>	<b>14 764,0</b>	<b>21 225,7</b>
. San Gabán	8 944,4	4 228,8	4 278,1	2 957,8	2 495,7	2 232,9	5 618,2	6 106,6	5 174,1	2 930,1	2 729,8	3 493,5	2 858,0	6 106,6	8 964,5
. Electro Puno	6 965,7	3 308,8	4 494,4	4 599,9	4 633,0	5 082,3	5 876,1	1 903,4	4 153,0	5 032,7	5 076,9	9 977,7	3 603,7	8 657,4	12 261,2
<b>GASTOS DE CAPITAL</b>	<b>675,8</b>	<b>477,4</b>	<b>176,6</b>	<b>600,0</b>	<b>526,2</b>	<b>350,8</b>	<b>643,5</b>	<b>455,6</b>	<b>439,0</b>	<b>214,5</b>	<b>501,4</b>	<b>3 855,7</b>	<b>9,0</b>	<b>191,4</b>	<b>200,4</b>
. San Gabán	417,6	283,0	141,7	512,0	517,1	338,9	631,1	446,6	16,9	128,4	245,1	659,9	1,2	167,0	168,1
. Electro Puno	258,2	194,5	34,9	88,0	9,1	12,0	12,4	9,0	422,0	86,1	256,3	3 195,7	7,9	24,4	32,3
<b>INGRESOS DE CAPITAL</b>	<b>0,0</b>	<b>0,0</b>	<b>0,0</b>	<b>0,0</b>	<b>0,0</b>	<b>0,0</b>	<b>0,0</b>	<b>0,0</b>	<b>0,0</b>	<b>0,0</b>	<b>0,0</b>	<b>0,0</b>	<b>0,0</b>	<b>0,0</b>	<b>0,0</b>
. San Gabán	0,0	0,0	0,0	0,0	0,0	0,0	0,0	0,0	0,0	0,0	0,0	0,0	0,0	0,0	0,0
. Electro Puno	0,0	0,0	0,0	0,0	0,0	0,0	0,0	0,0	0,0	0,0	0,0	0,0	0,0	0,0	0,0
<b>RESULTADO PRIMARIO</b>	<b>15 151,5</b>	<b>7 949,8</b>	<b>7 419,3</b>	<b>8 330,8</b>	<b>4 327,1</b>	<b>10 609,6</b>	<b>7 130,6</b>	<b>7 063,2</b>	<b>9 350,6</b>	<b>7 207,0</b>	<b>6 718,6</b>	<b>-1 256,6</b>	<b>15 163,4</b>	<b>32 661,9</b>	<b>47 825,3</b>
. San Gabán	10 785,4	5 917,8	6 262,1	7 546,9	3 055,3	9 568,5	7 209,8	3 020,2	7 089,1	5 256,5	6 598,3	5 774,6	11 640,3	28 169,6	39 809,9
. Electro Puno	4 366,1	2 032,1	1 157,3	783,8	1 271,8	1 041,1	-79,1	4 043,0	2 261,5	1 950,5	120,4	-7 031,2	3 523,1	4 492,2	8 015,3
<b>TRANSFERENCIAS</b>	<b>0,0</b>	<b>0,0</b>	<b>0,0</b>	<b>0,0</b>	<b>0,0</b>	<b>0,0</b>	<b>0,0</b>	<b>0,0</b>	<b>0,0</b>	<b>0,0</b>	<b>0,0</b>	<b>0,0</b>	<b>0,0</b>	<b>0,0</b>	<b>0,0</b>
. San Gabán	0,0	0,0	0,0	0,0	0,0	0,0	0,0	0,0	0,0	0,0	0,0	0,0	0,0	0,0	0,0
. Electro Puno	0,0	0,0	0,0	0,0	0,0	0,0	0,0	0,0	0,0	0,0	0,0	0,0	0,0	0,0	0,0
<b>FINANCIAMIENTO NETO</b>	<b>4 629,1</b>	<b>-29,5</b>	<b>-29,5</b>	<b>-17 083,9</b>	<b>-29,5</b>	<b>-29,5</b>	<b>-116,9</b>	<b>-10 284,5</b>	<b>-29,5</b>	<b>-8 598,1</b>	<b>-29,5</b>	<b>-132,6</b>	<b>-29,5</b>	<b>-58,9</b>	<b>-88,4</b>
. San Gabán	4 688,1	0,0	0,0	-17 054,4	0,0	0,0	-87,4	-10 255,0	0,0	-8 568,7	0,0	-103,2	0,0	0,0	0,0
. Electro Puno	-58,9	-29,5	-29,5	-29,5	-29,5	-29,5	-29,5	-29,5	-29,5	-29,5	-29,5	-29,5	-29,5	-58,9	-88,4
<b>RESULTADO ECONOMICO</b>	<b>15 151,5</b>	<b>7 949,8</b>	<b>7 419,3</b>	<b>8 330,8</b>	<b>4 327,1</b>	<b>10 609,6</b>	<b>7 130,6</b>	<b>7 063,2</b>	<b>9 350,6</b>	<b>7 207,0</b>	<b>6 718,6</b>	<b>-1 256,6</b>	<b>15 163,4</b>	<b>32 661,9</b>	<b>47 825,3</b>
. San Gabán	10 785,4	5 917,8	6 262,1	7 546,9	3 055,3	9 568,5	7 209,8	3 020,2	7 089,1	5 256,5	6 598,3	5 774,6	11 640,3	28 169,6	39 809,9
. Electro Puno	4 366,1	2 032,1	1 157,3	783,8	1 271,8	1 041,1	-79,1	4 043,0	2 261,5	1 950,5	120,4	-7 031,2	3 523,1	4 492,2	8 015,3

FUENTE: MEF - Transparencia Económica - FONAFE

ELABORACION: BCRP, Sucursal Puno, Dpto. de Estudios Económicos.

ANEXO 23

SALDO DE DEPOSITOS EN EL SISTEMA FINANCIERO, SEGUN ENTIDADES

(Miles de Nuevos Soles)

BANCOS	2008											2009			
	FEB	MAR	ABR	MAY	JUN	JUL	AGO	SET	OCT	NOV	DIC	ENE	FEB	Flujo	Var real
<b>EMPRESAS BANCARIAS</b>	<b>204 551,8</b>	<b>217 717,4</b>	<b>206 770,6</b>	<b>203 116,5</b>	<b>218 597,2</b>	<b>223 467,9</b>	<b>208 433,3</b>	<b>244 273,1</b>	<b>257 209,4</b>	<b>275 982,7</b>	<b>297 461,0</b>	<b>316 717,9</b>	<b>364 085,2</b>	<b>159 533,5</b>	<b>65,3%</b>
. Crédito	73 345,9	79 060,4	64 560,1	62 700,5	65 221,4	65 182,6	61 854,4	72 257,6	78 543,7	79 874,0	85 647,9	98 619,3	115 574,7	42 228,8	49,4%
. Internacional	43 150,9	42 541,9	42 055,5	37 732,5	38 853,1	39 192,5	39 522,4	44 752,1	45 392,8	50 024,1	55 736,8	57 428,1	53 560,8	10 409,9	17,7%
. Scotiabank	27 420,8	30 451,3	38 796,0	38 235,7	41 876,7	38 011,1	39 203,4	48 708,4	58 926,3	63 405,4	68 935,7	78 152,0	84 375,9	56 955,0	191,7%
. Continental	45 466,9	51 101,5	46 396,5	49 109,5	57 366,8	65 603,9	52 235,2	62 709,8	57 969,2	66 138,4	69 616,6	75 136,3	92 612,4	47 145,5	93,1%
. Del Trabajo	11 566,6	11 014,2	10 984,0	11 375,8	11 131,1	10 926,7	10 896,6	10 854,3	10 779,6	10 852,1	10 698,9	0,0	10 218,5	-1 348,1	0,0%
. MIBANCO	3 600,6	3 548,2	3 978,5	3 962,4	4 148,2	4 551,1	4 721,3	4 991,0	5 597,7	5 688,8	6 825,2	7 382,2	7 743,0	4 142,4	103,8%
. Azteca	371,9	1 287,5	1 645,6	1 930,5	2 224,2	2 715,4	2 997,9	2 924,3	2 868,5	2 916,0	3 035,4	3 557,6	3 410,6	3 038,8	769,4%
<b>INST. DE MICROFINANZAS</b>	<b>59 262,9</b>	<b>61 026,0</b>	<b>63 062,9</b>	<b>64 943,8</b>	<b>65 836,8</b>	<b>65 252,5</b>	<b>67 016,0</b>	<b>69 833,1</b>	<b>71 976,5</b>	<b>72 480,4</b>	<b>72 882,6</b>	<b>73 767,0</b>	<b>75 049,6</b>	<b>15 786,7</b>	<b>20,0%</b>
<b>Cajas Municipales</b>	<b>33 398,6</b>	<b>33 580,7</b>	<b>34 591,7</b>	<b>35 736,6</b>	<b>36 282,0</b>	<b>35 937,4</b>	<b>37 008,3</b>	<b>38 842,0</b>	<b>41 171,2</b>	<b>42 358,3</b>	<b>42 514,5</b>	<b>43 160,5</b>	<b>44 717,5</b>	<b>11 318,9</b>	<b>26,9%</b>
. Arequipa	20 689,5	20 105,8	20 113,6	20 479,5	20 667,0	19 999,5	20 125,1	20 440,3	21 661,9	21 789,0	22 082,0	22 195,1	23 542,0	2 852,5	7,9%
. Cusco	7 436,8	8 399,8	8 936,8	9 526,3	9 849,8	10 349,3	11 343,4	12 795,5	13 722,8	14 483,9	14 590,1	15 033,0	15 306,9	7 870,2	95,1%
. Tacna	5 272,4	5 075,0	5 541,3	5 730,8	5 765,3	5 588,7	5 539,8	5 606,2	5 786,5	6 085,4	5 842,4	5 932,4	5 868,6	596,2	5,5%
<b>Cajas Rurales</b>	<b>25 864,3</b>	<b>27 445,3</b>	<b>28 471,2</b>	<b>29 207,2</b>	<b>29 554,7</b>	<b>29 315,1</b>	<b>30 007,7</b>	<b>30 991,1</b>	<b>30 805,3</b>	<b>30 122,1</b>	<b>30 368,1</b>	<b>30 606,5</b>	<b>30 332,1</b>	<b>4 467,8</b>	<b>11,2%</b>
. Los Andes	25 864,3	27 445,3	28 471,2	29 207,2	29 554,7	29 315,1	30 007,7	30 991,1	30 805,3	30 122,1	30 368,1	30 606,5	30 332,1	4 467,8	11,2%
<b>EMPRESAS FINANCIERAS</b>	<b>0,0</b>	<b>0,0</b>	<b>0,0</b>	<b>0,0</b>	<b>0,0</b>	<b>0,0</b>	<b>0,0</b>	<b>0,0</b>	<b>0,0</b>	<b>0,0</b>	<b>0,0</b>	<b>10 843,3</b>	<b>10 218,5</b>	<b>10 218,5</b>	
. CrediScotia	0,0	0,0	0,0	0,0	0,0	0,0	0,0	0,0	0,0	0,0	0,0	10 843,3	10 218,5	10 218,5	
. TFC S.A.	0,0	0,0	0,0	0,0	0,0	0,0	0,0	0,0	0,0	0,0	0,0	0,0	0,0	0,0	
. Edificar	0,0	0,0	0,0	0,0	0,0	0,0	0,0	0,0	0,0	0,0	0,0	0,0	0,0	0,0	
<b>T O T A L</b>	<b>264 186,6</b>	<b>280 030,9</b>	<b>271 479,1</b>	<b>269 990,8</b>	<b>286 658,2</b>	<b>291 435,9</b>	<b>278 447,1</b>	<b>317 030,5</b>	<b>332 054,4</b>	<b>351 379,1</b>	<b>373 379,0</b>	<b>404 885,8</b>	<b>442 545,5</b>	<b>178 358,9</b>	<b>58,8%</b>

FUENTE: SBS y correspondientes entidades bancarias de la región.

ELABORACION: BCRP, Sucursal Puno - Dpto. de Estudios Económicos.

ANEXO 24

SALDOS DE DEPOSITOS DEL SISTEMA FINANCIERO, SEGUN TIPO DE OPERACION

(Miles de Nuevos Soles)

BANCOS	2008											2009			
	FEB	MAR	ABR	MAY	JUN	JUL	AGO	SET	OCT	NOV	DIC	ENE	FEB	Flujo	Var real
<b>EMPRESAS BANCARIAS</b>	<b>204 923,6</b>	<b>219 005,0</b>	<b>208 416,2</b>	<b>205 047,0</b>	<b>220 821,4</b>	<b>226 183,3</b>	<b>211 431,1</b>	<b>247 197,4</b>	<b>260 077,9</b>	<b>278 898,7</b>	<b>320 275,5</b>	<b>320 275,5</b>	<b>357 277,3</b>	<b>152 353,7</b>	<b>0,7</b>
. Vista	54 017,4	66 220,8	68 322,3	55 436,6	67 230,2	75 053,1	53 104,0	80 932,4	75 278,1	80 826,6	115 284,8	115 284,8	136 648,4	82 631,0	1,4
. Ahorro	85 261,8	86 760,0	80 808,9	78 498,5	82 818,6	80 677,5	83 989,1	85 253,0	90 732,8	92 965,9	101 164,1	101 164,1	104 867,6	19 605,8	0,2
. Plazo	65 644,4	66 024,1	59 284,9	71 111,9	70 772,6	70 452,7	74 338,0	81 012,0	94 067,0	105 106,2	103 826,6	103 826,6	115 761,3	50 116,9	0,7
<b>INST. DE MICROFINANZAS</b>	<b>59 262,9</b>	<b>61 026,0</b>	<b>63 062,9</b>	<b>64 943,8</b>	<b>65 836,8</b>	<b>65 252,5</b>	<b>67 016,0</b>	<b>69 833,1</b>	<b>71 976,5</b>	<b>72 480,4</b>	<b>72 882,6</b>	<b>73 767,0</b>	<b>75 049,6</b>	<b>15 786,7</b>	<b>0,2</b>
. Vista	0,0	0,0	0,0	0,0	0,0	0,0	0,0	0,0	0,0	0,0	0,0	0,0	0,0	0,0 #iDIV/0!	
. Ahorro	26 060,0	25 942,7	26 099,1	26 758,4	27 505,1	26 412,5	26 668,0	28 338,9	29 634,6	28 272,3	27 623,0	27 345,4	28 220,9	2 160,9	0,0
. Plazo	33 203,0	35 083,3	36 963,8	38 185,4	38 331,6	38 840,0	40 348,0	41 494,2	42 341,8	44 208,0	45 259,6	46 421,5	46 828,7	13 625,7	0,3
<b>EMPRESAS FINANCIERAS</b>	<b>0,0</b>	<b>0,0</b>	<b>0,0</b>	<b>0,0</b>	<b>0,0</b>	<b>0,0</b>	<b>0,0</b>	<b>0,0</b>	<b>0,0</b>	<b>0,0</b>	<b>0,0</b>	<b>10 843,3</b>	<b>10 218,5</b>	<b>10 218,5</b>	
. Vista	0,0	0,0	0,0	0,0	0,0	0,0	0,0	0,0	0,0	0,0	0,0	0,0	0,0	0,0	
. Ahorro	0,0	0,0	0,0	0,0	0,0	0,0	0,0	0,0	0,0	0,0	0,0	1 017,2	1 036,1	1 036,1	
. Plazo	0,0	0,0	0,0	0,0	0,0	0,0	0,0	0,0	0,0	0,0	0,0	9 826,1	9 182,4	9 182,4	
<b>TOTAL</b>	<b>264 186,6</b>	<b>280 030,9</b>	<b>271 479,1</b>	<b>269 990,8</b>	<b>286 658,2</b>	<b>291 435,9</b>	<b>278 447,1</b>	<b>317 030,5</b>	<b>332 054,4</b>	<b>351 379,1</b>	<b>371 741,7</b>	<b>404 885,8</b>	<b>442 545,5</b>	<b>178 358,9</b>	<b>0,6</b>
. Vista	54 017,4	66 220,8	68 322,3	55 436,6	67 230,2	75 053,1	53 104,0	80 932,4	75 278,1	80 826,6	93 868,4	115 284,8	136 648,4	82 631,0	1,4
. Ahorro	111 321,8	112 702,7	106 908,0	105 256,9	110 323,8	107 090,0	110 657,1	113 591,9	120 367,5	121 238,2	128 787,2	130 543,8	135 160,8	23 839,0	0,2
. Plazo	98 847,4	101 107,4	96 248,7	109 297,3	109 104,2	109 292,8	114 686,0	122 506,3	136 408,8	149 314,3	149 086,1	169 900,4	180 954,9	82 107,4	0,7

FUENTE: SBS y correspondientes entidades bancarias de la región.

ELABORACION: BCRP, Sucursal Puno - Dpto. de Estudios Económicos.



ANEXO 25

SALDO TOTAL DE COLOCACIONES DEL SISTEMA FINANCIERO, SEGUN ENTIDADES

(Miles de Nuevos Soles)

BANCOS	2008											2009			
	FEB	MAR	ABR	MAY	JUN	JUL	AGO	SET	OCT	NOV	DIC	ENE	FEB	Flujo	Var real
<b>EMPRESAS BANCARIAS</b>	<b>348 636,5</b>	<b>353 079,2</b>	<b>375 032,5</b>	<b>386 529,4</b>	<b>406 133,6</b>	<b>417 432,4</b>	<b>433 291,0</b>	<b>411 441,8</b>	<b>380 446,6</b>	<b>484 981,9</b>	<b>493 944,2</b>	<b>456 518,9</b>	<b>464 254,7</b>	<b>115 618,2</b>	<b>26,2%</b>
. Crédito	66 976,1	69 535,4	80 302,8	86 010,9	91 351,8	93 965,9	96 305,1	101 420,1	57 296,3	114 985,6	115 209,3	112 099,3	112 789,4	45 813,3	59,6%
. Internacional	76 085,7	78 443,8	81 595,9	83 799,9	85 916,9	88 132,0	88 565,5	90 246,2	90 802,3	90 617,8	92 403,1	94 167,4	95 534,2	19 448,5	19,0%
. Scotiabank	46 878,7	47 890,6	49 607,5	51 278,4	53 445,7	54 234,5	57 054,9	58 320,2	62 504,2	65 034,2	67 737,6	69 002,2	71 485,9	24 607,2	44,6%
. Continental	82 196,8	79 724,8	81 950,8	81 422,6	87 912,3	90 118,6	94 233,6	94 829,8	99 620,1	103 692,6	104 509,6	106 457,9	107 868,9	25 672,1	24,4%
. Del Trabajo	32 937,1	33 950,2	35 379,5	36 630,3	37 981,5	38 641,1	39 872,5	4 482,2	3 820,6	40 969,0	40 926,6	0,0	40 537,1	7 600,1	0,0%
. MIBANCO	43 396,3	43 063,5	45 538,9	46 569,4	48 533,4	51 204,6	55 962,9	60 751,6	64 869,0	68 000,2	71 329,2	72 855,9	74 557,7	31 161,4	62,9%
. Azteca	165,8	470,9	657,1	817,9	992,0	1 135,6	1 296,5	1 391,6	1 534,1	1 682,6	1 828,8	1 936,3	2 018,6	1 852,8	1054,2%
<b>INST. DE MICROFINANZAS</b>	<b>263 104,5</b>	<b>266 485,2</b>	<b>281 332,5</b>	<b>292 149,3</b>	<b>309 548,6</b>	<b>319 556,5</b>	<b>335 596,2</b>	<b>345 134,4</b>	<b>358 347,3</b>	<b>371 819,8</b>	<b>378 727,5</b>	<b>385 089,6</b>	<b>392 011,5</b>	<b>128 907,0</b>	<b>41,2%</b>
<b>Cajas Municipales</b>	<b>220 974,3</b>	<b>222 926,5</b>	<b>233 969,7</b>	<b>240 339,2</b>	<b>251 734,5</b>	<b>257 491,1</b>	<b>268 177,4</b>	<b>274 609,4</b>	<b>283 581,6</b>	<b>293 567,3</b>	<b>298 587,0</b>	<b>303 774,7</b>	<b>309 861,2</b>	<b>88 886,9</b>	<b>32,9%</b>
. Arequipa	162 230,1	163 670,7	171 614,2	176 196,2	182 441,9	187 086,3	194 310,6	197 809,8	204 487,7	210 022,4	212 572,5	216 782,9	221 519,8	59 289,8	29,4%
. Cusco	27 492,6	27 890,3	29 731,2	31 080,9	34 214,7	35 622,5	38 577,4	40 531,2	41 594,5	43 724,0	45 301,9	46 280,2	46 846,4	19 353,9	61,5%
. Tacna	31 251,7	31 365,5	32 624,3	33 062,0	35 078,0	34 782,3	35 289,4	36 268,3	37 499,3	39 820,9	40 712,6	40 711,6	41 494,9	10 243,2	25,9%
<b>Cajas Rurales</b>	<b>21 563,8</b>	<b>22 158,7</b>	<b>23 547,2</b>	<b>25 340,4</b>	<b>26 712,9</b>	<b>27 893,1</b>	<b>29 460,3</b>	<b>30 367,2</b>	<b>31 351,9</b>	<b>31 394,3</b>	<b>31 426,0</b>	<b>31 427,1</b>	<b>31 146,0</b>	<b>9 582,2</b>	<b>36,9%</b>
. Los Andes	21 563,8	22 158,7	23 547,2	25 340,4	26 712,9	27 893,1	29 460,3	30 367,2	31 351,9	31 394,3	31 426,0	31 427,1	31 146,0	9 582,2	36,9%
<b>EDPYME</b>	<b>20 566,4</b>	<b>21 400,0</b>	<b>23 815,7</b>	<b>26 469,7</b>	<b>31 101,1</b>	<b>34 172,3</b>	<b>37 958,6</b>	<b>40 157,9</b>	<b>43 413,9</b>	<b>46 858,1</b>	<b>48 714,4</b>	<b>49 887,8</b>	<b>51 004,3</b>	<b>30 437,9</b>	<b>135,1%</b>
. Nueva Visión	0,0	0,0	0,0	0,0	0,0	0,0	0,0	0,0	0,0	0,0	692,3	1 755,3	2 715,7	2 715,7	
. Raíz	20 566,4	21 400,0	23 815,7	26 469,7	30 079,9	32 795,5	36 353,3	38 426,4	41 572,3	44 975,5	46 038,8	46 179,6	46 371,0	25 804,6	113,7%
. Efectiva	0,0	0,0	0,0	0,0	1 021,2	1 376,9	1 605,2	1 731,5	1 841,5	1 882,6	1 983,3	1 952,8	1 917,6	1 917,6	
<b>EMPRESAS FINANCIERAS</b>	<b>51 961,5</b>	<b>53 461,0</b>	<b>73 163,4</b>	<b>76 461,3</b>	<b>52 317,5</b>	<b>83 097,5</b>	<b>85 370,8</b>	<b>88 016,0</b>	<b>90 785,3</b>	<b>93 957,3</b>	<b>97 413,4</b>	<b>138 440,4</b>	<b>138 380,3</b>	<b>86 418,7</b>	<b>152,4%</b>
. CrediScotía	0,0	0,0	0,0	0,0	0,0	0,0	0,0	0,0	0,0	0,0	0,0	40 843,6	40 537,1	40 537,1	
. TFC S.A.	0,0	0,0	0,0	0,0	0,0	0,0	0,0	0,0	0,0	151,1	292,9	316,8	333,3	333,3	
. Edificar	51 961,5	53 461,0	73 163,4	76 461,3	52 317,5	83 097,5	85 370,8	88 016,0	90 785,3	93 806,2	97 120,6	97 280,0	97 509,8	45 548,3	77,9%
<b>T O T A L</b>	<b>663 702,5</b>	<b>673 025,3</b>	<b>729 528,5</b>	<b>755 140,0</b>	<b>767 999,6</b>	<b>820 086,3</b>	<b>854 258,0</b>	<b>844 592,2</b>	<b>829 579,2</b>	<b>950 759,0</b>	<b>970 085,2</b>	<b>980 048,9</b>	<b>994 646,5</b>	<b>330 944,0</b>	<b>42,1%</b>

FUENTE: Correspondientes entidades bancarias de la región

ELABORACION: BCRP, Sucursal Puno - Dpto. de Estudios Económicos.

ANEXO 26

COEFICIENTES DE CARTERA PESADA, SEGÚN ENTIDADES

(En porcentajes)

BANCOS	2008											2009	
	FEB	MAR	ABR	MAY	JUN	JUL	AGO	SET	OCT	NOV	DIC	ENE	FEB
<b>EMPRESAS BANCARIAS</b>	<b>1,7%</b>	<b>1,7%</b>	<b>1,8%</b>	<b>1,6%</b>	<b>1,5%</b>	<b>1,6%</b>	<b>1,6%</b>	<b>1,6%</b>	<b>2,0%</b>	<b>1,6%</b>	<b>1,6%</b>	<b>1,7%</b>	<b>2,3%</b>
. Crédito	0,2%	0,2%	0,9%	0,2%	0,1%	0,3%	0,2%	0,2%	0,5%	0,2%	0,2%	0,2%	0,1%
. Internacional	2,1%	2,1%	2,0%	1,9%	1,9%	1,8%	1,7%	1,6%	2,0%	1,9%	2,1%	2,1%	2,8%
. Scotiabank	1,8%	2,2%	2,1%	2,2%	2,1%	2,4%	2,5%	2,1%	2,3%	2,3%	2,2%	2,7%	2,6%
. Continental	1,2%	1,1%	0,9%	0,9%	0,8%	0,9%	1,0%	1,0%	0,8%	1,0%	1,4%	1,5%	3,4%
. Del Trabajo	2,9%	2,7%	3,0%	2,9%	2,7%	3,0%	3,2%	29,6%	36,4%	3,9%	4,5%	0,0%	5,2%
. MIBANCO	3,3%	3,1%	3,0%	3,5%	3,4%	6,2%	6,6%	6,3%	6,8%	6,6%	6,7%	7,4%	7,7%
. Azteca (*)	0,0%	0,0%	0,0%	0,0%	0,0%	0,0%	0,0%	0,0%	0,0%	0,0%	0,0%	0,0%	0,0%
<b>INST. DE MICROFINANZAS</b>	<b>3,2%</b>	<b>3,2%</b>	<b>3,1%</b>	<b>3,1%</b>	<b>3,1%</b>	<b>2,9%</b>	<b>2,9%</b>	<b>2,9%</b>	<b>2,9%</b>	<b>3,1%</b>	<b>2,9%</b>	<b>3,4%</b>	<b>3,8%</b>
<b>Cajas Municipales</b>	<b>0,0%</b>	<b>0,0%</b>	<b>0,0%</b>	<b>0,0%</b>	<b>0,0%</b>	<b>0,0%</b>	<b>0,0%</b>	<b>0,0%</b>	<b>0,0%</b>	<b>0,0%</b>	<b>2,9%</b>	<b>3,5%</b>	<b>4,0%</b>
. Arequipa	2,5%	2,5%	2,6%	2,8%	2,5%	2,7%	2,7%	2,5%	2,8%	3,2%	2,6%	3,3%	3,9%
. Cusco	8,4%	8,1%	8,0%	8,3%	7,5%	6,8%	7,1%	7,0%	7,4%	7,0%	4,5%	4,7%	5,0%
. Tacna	3,7%	3,7%	3,7%	3,6%	4,1%	3,9%	4,1%	3,9%	3,3%	3,0%	2,9%	3,3%	3,4%
<b>Cajas Rurales</b>	<b>5,2%</b>	<b>5,3%</b>	<b>4,9%</b>	<b>4,7%</b>	<b>4,7%</b>	<b>4,4%</b>	<b>4,2%</b>	<b>4,3%</b>	<b>3,9%</b>	<b>3,5%</b>	<b>3,2%</b>	<b>3,4%</b>	<b>3,7%</b>
. Los Andes	5,2%	5,3%	4,9%	4,7%	4,7%	4,4%	4,2%	4,3%	3,9%	3,5%	3,2%	3,4%	3,7%
<b>EDPYMES</b>	<b>2,4%</b>	<b>2,9%</b>	<b>2,8%</b>	<b>2,6%</b>	<b>2,9%</b>	<b>3,2%</b>	<b>2,8%</b>	<b>3,0%</b>	<b>2,7%</b>	<b>3,3%</b>	<b>2,6%</b>	<b>3,1%</b>	<b>3,1%</b>
. Nueva Visión	0,0%	0,0%	0,0%	0,0%	0,0%	0,0%	0,0%	0,0%	0,0%	0,0%	0,0%	0,0%	0,0%
. Raíz	2,4%	2,9%	2,8%	2,6%	2,9%	3,2%	2,8%	3,0%	2,7%	3,3%	2,7%	3,4%	3,4%
. Efectiva	0,0%	0,0%	0,0%	0,0%	0,0%	0,0%	0,0%	0,0%	0,0%	0,0%	0,0%	0,0%	0,0%
<b>EMPRESAS FINANCIERAS</b>	<b>2,4%</b>	<b>2,4%</b>	<b>1,9%</b>	<b>1,6%</b>	<b>2,4%</b>	<b>1,5%</b>	<b>1,6%</b>	<b>1,6%</b>	<b>1,7%</b>	<b>1,6%</b>	<b>2,6%</b>	<b>3,0%</b>	<b>3,0%</b>
. CrediScotía	0,0%	0,0%	0,0%	0,0%	0,0%	0,0%	0,0%	0,0%	0,0%	0,0%	0,0%	5,1%	5,2%
. TFC S.A.	0,0%	0,0%	0,0%	0,0%	0,0%	0,0%	0,0%	0,0%	0,0%	0,0%	0,0%	0,0%	0,0%
. Edificar	2,4%	2,4%	1,9%	1,6%	2,4%	1,5%	1,6%	1,6%	1,7%	1,6%	1,9%	2,1%	2,1%
<b>3. T O T A L</b>	<b>2,4%</b>	<b>2,4%</b>	<b>2,4%</b>	<b>2,3%</b>	<b>2,3%</b>	<b>2,2%</b>	<b>2,3%</b>	<b>2,3%</b>	<b>2,5%</b>	<b>2,3%</b>	<b>2,2%</b>	<b>2,6%</b>	<b>3,0%</b>

(\*) Sin información

FUENTE: Correspondientes entidades bancarias de la región.

ELABORACION: BCRP, Sucursal Puno - Dpto. de Estudios Económicos.