



BANCO CENTRAL DE RESERVA DEL PERÚ

SUCURSAL PUNO

**SÍNTESIS ECONÓMICA DE PUNO
ENERO 2009**

DEPARTAMENTO DE ESTUDIOS ECONÓMICOS

CONTENIDO

RESEÑA INTRODUCTORIA	01
I. ACTIVIDAD PRODUCTIVA Y EMPLEO	02
1.1. Producción	02
1.1.1. Producción Agropecuaria	02
1.1.2. Producción Pesquera	04
1.1.3. Producción Minera	05
1.1.4. Producción Manufacturera	06
1.1.5. Energía y Agua.....	06
1.1.6. Construcción.....	07
1.1.7. Turismo	08
1.1.8. Encuestas de ventas	08
a. Empresas comerciales.....	08
b. Empresas de Servicios.....	09
1.1.9. Expectativas empresariales.....	09
1.2. Aspectos Laborales	10
1.2.1. Empleo	10
1.2.2. Sistema Privado de Pensiones	11
II. TIPO DE CAMBIO	12
III. SECTOR EXTERNO	12
3.1. Exportaciones.....	12
3.2. Importaciones.....	13
IV. FINANZAS PÚBLICAS	14
4.1. Gobierno central.....	14
4.2. Gobierno regional.....	15
4.3. Inversión del Gobierno Regional	16
4.4. Gobiernos locales	16
4.5. Empresas públicas.....	17
V. MONEDA Y CREDITO	18
5.1. Depósitos del público.....	18
5.2. Colocaciones	19
5.3. Encaje.....	21
VI. INFORMACIÓN ESTADÍSTICA	22
Anexo 01.- Producción agropecuaria, según principales productos	23
Anexo 02.- Superficie agrícola sembrada, según principales cultivos.....	24
Anexo 03.- Superficie agrícola cosechada, según principales cultivos.....	25
Anexo 04.- Extracción y comercialización pesquera, según especies	26
Anexo 05.- Producción minera según principales minerales	27
Anexo 06.- Producción manufacturera (IVF 1994=100)	27
Anexo 07.- Producción manufacturera (Variación real %).....	28
Anexo 08.- Energía eléctrica, según empresas y centrales	29
Anexo 09.- Consumo de agua potable, según tipo de consumo.....	29
Anexo 10.- Arribo de turistas, según nacionalidad	30
Anexo 11.- Pernotaciones de turistas, según nacionalidad.....	31
Anexo 12.- Empleo formal urbano en la ciudad de Puno	32
Anexo 13.- Tipo de cambio en el mercado paralelo de la ciudad de Puno	33

Anexo 14.- Exportaciones (FOB), según grupo de productos	34
Anexo 15.- Exportaciones de productos tradicionales	35
Anexo 16.- Exportaciones de productos no tradicionales	36
Anexo 17.- Exportaciones (FOB), por bloque económico y países	37
Anexo 18.- Aduana Desaguadero: Importaciones (CIF), según uso o destino económico...	38
Anexo 19.- Ingresos Corrientes del Gobierno Central	39
Anexo 20.- Gastos del Gob. Regional por toda fuente de financiamiento	40
Anexo 21.- Gastos de los gobiernos locales por toda fuente de financiamiento.....	41
Anexo 22.- Resultado económico de las empresas estatales.....	42
Anexo 23.- Saldos de depósitos en el sistema financiero, según entidades	43
Anexo 24.- Saldos de depósitos en el sistema financiero, según tipo de operación.....	44
Anexo 25.- Saldo total de colocaciones del sistema financiero, según entidades.....	45
Anexo 26.- Coeficientes de cartera pesada, según entidades	46

Dirección en Internet

<http://www.bcrp.gob.pe>

RESEÑA INTRODUCTORIA

La actividad productiva en enero se expandió 10,3 por ciento respecto a similar mes del 2008, como resultado del mayor dinamismo registrado en los sectores manufactura (73,6 por ciento), pesca (59,4 por ciento), construcción (41,9 por ciento), agropecuario (11,8 por ciento) y energía y agua (4,4 por ciento); comportamiento que fue atenuado parcialmente por la disminución en la producción minera (1,1 por ciento).

En cuanto a la actividad comercial, comparado con enero 2008, el 50,0 por ciento de los encuestados disminuyeron sus niveles de ventas, principalmente los que distribuyen artículos de construcción y ferretería, calzados, confecciones y telas, muebles y vidrierías, debido a los gastos realizados durante las fiestas de fin de año; el 30,0 por ciento informó que mantuvieron estables sus ventas; en tanto que, el 20,0 por ciento restante incrementaron sus niveles de ventas, en especial en la de combustibles y lubricantes, repuestos y accesorios para automotores, debido al aumento y renovación del parque automotor. En servicios, el 38,0 por ciento de entrevistados manifestó que sus actividades disminuyeron en especial los que brindan servicios de fotografía y filmaciones y las agencias de viaje, debido a la caída de la demanda y el aumento de la competencia; para el 32,0 por ciento permanecieron estables sus niveles de servicios, principalmente en la cabinas de internet; y el 30,0 por ciento presentó resultados superiores (empresas de transporte y mantenimiento de automotores). Las expectativas empresariales para los 3 siguientes períodos se mantienen igual para un 61,0 por ciento, el 26,0 por ciento piensa que será mejor y el restante 13,0 por ciento piensa que será peor.

El empleo formal urbano en empresas de 10 o más trabajadores aumentó en 13,8 por ciento respecto a enero 2008. El número de afiliados al sistema privado de pensiones se incrementó en 5,1 por ciento.

La cotización promedio del dólar en el mercado paralelo de Puno, registró un aumento nominal de 4,9 por ciento respecto a su similar de 2008.

Las exportaciones (FOB) de Puno en diciembre alcanzaron US\$ 25,4 millones, 59,7 por ciento mayor (US\$ 9,5 millones) respecto al valor exportado en similar mes del año previo.

El valor CIF de las importaciones por la aduana de Desaguadero sumó US\$ 12,6 millones, 26,3 por ciento inferior (US\$ 4,5 millones) comparado con el monto importado en enero del 2008.

Los ingresos corrientes del Gobierno Central cayeron en términos reales 15,7 por ciento, explicado por los menores ingresos tributarios (17,1 por ciento) a pesar del incremento en los no tributarios (56,1 por ciento).

Los gastos del gobierno regional cayeron 13,4 por ciento, donde las inversiones fueron superiores en 160,6 por ciento. Los gastos de los gobiernos locales de Puno y San Román disminuyeron 14,3 por ciento. Las empresas públicas registraron un superávit de S/. 15,2 millones.

Los depósitos subieron 35,9 por ciento, en tanto que las colocaciones aumentaron 41,4 por ciento. El coeficiente de cartera pesada fue de 2,6 por ciento.

I. ACTIVIDAD PRODUCTIVA Y EMPLEO

1.1. Producción

La actividad productiva en la región mostró un crecimiento de 10,3 por ciento comparado con el mismo mes del año pasado, explicado principalmente por la mayor actividad manufacturera (73,6 por ciento), pesquera

(59,4 por ciento), construcción (41,9 por ciento), sector agropecuario (11,8 por ciento) y energía y agua (4,3 por ciento); atenuado sólo por la disminución en el sector minería (1,1 por ciento).

CUADRO N° 1
V.B.P. DE BIENES
(Variación real 1/)

	ENERO	
	2008	2009
Agropecuario	9,9	11,8
Agrícola	302,4	59,3
Pecuario	2,2	6,9
Pesca	274,2	59,4
Minería	15,1	-1,1
Manufactura		
Primaria	-	-
No primaria	32,0	73,6
Energía y Agua	0,0	4,3
Construcción	-15,1	41,9
VBP de bienes	17,0	10,3

1/ Respecto al mismo mes o período del año anterior

ELABORACIÓN: BCRP SR Puno, Dpto. de Estudios Económicos

1.1.1. Producción agropecuaria

El sector agropecuario creció en 11,8 por ciento respecto a enero de 2008, contribuyendo a este resultado la actividad

agrícola con un incremento de 59,3 por ciento y 6,9 por ciento la actividad pecuaria.

CUADRO N° 2
VBP AGROPECUARIA
(Variación real % 1/)

	ENERO	
	2008	2009
Agrícola	302,4	59,3
Pecuario	2,2	6,9
Sector agropecuario	9,9	11,8

1/Respecto al mismo mes o período del año anterior

FUENTE: Dirección Regional Agraria - Puno

ELABORACIÓN: BCRP SR Puno, Dpto. de Estudios Económicos

La producción agrícola en el mes sumó 10 389 TM, correspondiendo sólo a 3 cultivos permanentes de zonas de ceja de selva: 70,2 por ciento de alfalfa, 21,5 por ciento de otros pastos cultivados y 8,3 por ciento de plátano. Comparado a enero del año pasado, el volumen producido fue mayor en 72,7 por

ciento, resultado de mayores cosechas de los cultivos mencionados. Pese a estos resultados positivos de la producción, los precios en chacra de estos cultivos aumentaron significativamente (3,4, 50 y 40 por ciento, respectivamente).

**CUADRO N° 3
PRODUCCION DE PRINCIPALES
PRODUCTOS AGRICOLAS 1/
(TM.)**

CULTIVOS	ENERO		
	2008	2009	Var %
Alfalfa	3 946	7 290	84,7
Cebolla	42	0	-100,0
Otros Pastos Cultivados	1 080	2 236	107,0
Papa	88	0	-100,0
Plátano	861	863	0,2
TOTAL	6 017	10 389	72,7

1/cifras preliminares

FUENTE: Dirección Regional Agraria - Puno

ELABORACIÓN: BCRP SR Puno, Dpto. de Estudios Económicos

**CUADRO N° 4
PUNO: PRECIOS EN CHACRA DE PRINCIPALES
CULTIVOS
(Nuevos soles por Kg.)**

CULTIVOS	ENERO		Var %
	2008	2009	
Alfalfa	0,29	0,30	3,4
Cebolla	0,52	-	-
Haba	0,56	-	-
Otros Pastos Cultivados	0,20	0,30	50,0
Papa	0,61	-	-
Plátano	0,40	0,56	40,0

FUENTE: Dirección Regional Agraria – Puno

ELABORACIÓN: BCRP Suc. Puno, Dpto. de Estudios Económicos

**GRAFICO N° 1
PARTICIPACIÓN EN EL VBP AGRICOLA
(ENE 2009)**

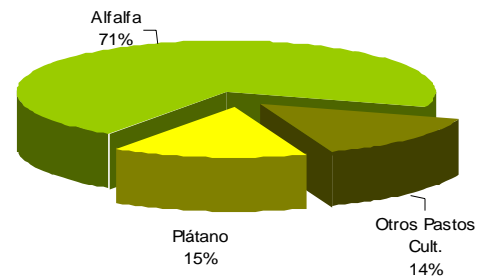

FUENTE: Dirección Regional Agraria - Puno

ELABORACIÓN: BCRP Suc. Puno, Dpto. de Estudios Económicos

En cuanto al avance de siembras correspondientes a la campaña agrícola 2008 – 2009, se instalaron en enero 4 982 hectáreas de 7 cultivos, comparados con el año anterior disminuyó en 24,9 por ciento, explicada por la menor superficie sembrada de avena forrajera (834 hectáreas menos), cebada forrajera (745 hectáreas menos), otros pastos cultivados (148

hectáreas menos), café (74 hectáreas menos) y naranjo (5 hectáreas menos); debido a que son las últimas siembras de la campaña. Entre agosto del año pasado y enero 2009, la siembra acumuló un crecimiento de 3,2 por ciento, debido a las expectativas positivas de los agricultores en cuanto a las condiciones climáticas.

**CUADRO N° 5
SUPERFICIE SEMBRADA 1/
(HAS)**

CULTIVOS	ENERO		AGO – ENE		VARIACIÓN %	
	2008	2009	2007-2008	2008-2009	MES	CAMPAÑA
Alfalfa	3 556	3 700	4 310	5 814	4,0	34,9
Avena Forrajera	1 529	695	48 525	50 914	-54,5	4,9
Café	215	141	489	426	-34,4	-12,9
Cebada Forrajera	1 025	280	16 296	17 479	-72,7	7,3
Naranjo	28	23	129	951	-17,9	637,2
Otros Pastos Cultivados	266	118	861	512	-55,6	-40,5
Plátano	19	25	39	78	31,6	100,0
TOTAL	6 638	4 982	211 938	218 665	-24,9	3,2

1/Cifras preliminares

FUENTE: Dirección Regional Agraria - Puno

ELABORACIÓN: BCRP – Suc. Puno - Dpto. de Estudios Económicos

El volumen de producción pecuaria creció en 6,9 por ciento respecto a enero 2008, resultado de la mayor producción de leche (25,5 por ciento), debido a la buena disponibilidad de pastos y forrajes, así como el incremento del número de vacas llevadas a

ordeño (5,4 por ciento). Asimismo, aumentó la producción de carne de llama (7,8 por ciento), carne de alpaca (1,4 por ciento) y carne de vacuno (1,1 por ciento); debido al aumento de saca de estas especies (6,3; 4,1 y 2,0 por ciento, respectivamente).

**CUADRO N° 6
PUNO: PRODUCCION PECUARIA
(T.M.)**

ESPECIES	ENERO		Var %
	2008	2009	
Carne de vacuno	855	864	1.1
Carne de ovino	485	473	-2.5
Carne de alpaca	207	210	1.4
Carne de llama	77	83	7.8
Carne de porcino	134	134	0.0
Carne de ave	234	201	-14.1
Leche	5 728	7 191	25.5
Lana y Fibra			
TOTAL	8 343	9 813	6,9

1/ Variación en términos reales del VBP

FUENTE: Dirección Regional Agraria - Puno

ELABORACIÓN: BCRP SR Puno, Dpto. de Estudios Económicos

**GRAFICO N° 2
PARTICIPACIÓN EN EL VBP PECUARIO
(ENE 2009)**

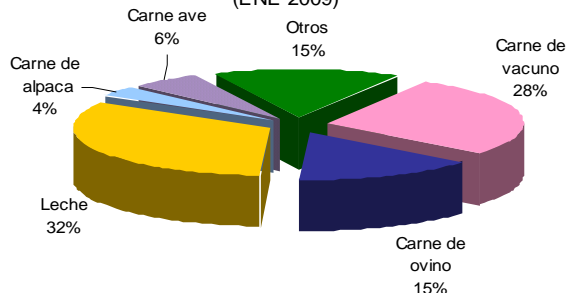

FUENTE: Dirección Regional Agraria - Puno

ELABORACIÓN: BCRP Suc Puno, Dpto. de Estudios

En cuanto a las condiciones climáticas, las temperaturas mínimas extremas mostraron valores positivos en el 96 por ciento de las estaciones meteorológicas de la región, y sólo el 4 por ciento restante presentó temperaturas mínimas negativas, porque se encuentran en zonas localizadas por encima de los 4 000 m.s.n.m. Las temperaturas máximas extremas (aparte de las ubicadas en zonas de ceja de selva) se presentaron en las localidades de Mazocruz y Pizacoma (20,2 °C), Llally (18,6 °C), Ayaviri (20,0 °C), Juliaca (19,7 °C), Isla Taquile y Pucará (19,6 °C), Santa Lucía (19,5 °C), entre otras; mientras que las temperaturas mínimas extremas en el altiplano se presentaron en las localidades; Capazo (-8,5 °C), Progreso (-5,6 °C), Ananea (-5,5 °C),

Mazocuz (-5,0 °C) y Chuquibambilla (-3,5 °C).

De las 44 estaciones meteorológicas existentes en la región, sólo 5 presentaron mayor precipitación pluvial respecto a lo normal; sin embargo, en promedio se presentó un exceso aproximado de 30,5 por ciento; este hecho se hizo evidente en el aumento del aporte hídrico de los principales ríos tributarios del lago Titicaca (Huancané, Ramis, Coata, Illpa, Ilave, Zapatilla, etc), aunque en menor medida que años anteriores; por lo cual también el nivel del lago a fin de mes llegó a 3 809,170 m.s.n.m. superior en 7,5 cm. respecto al mes anterior.

1.1.2. Producción pesquera

La actividad pesquera (extracción y producción) creció en enero 59,4 por ciento respecto al año pasado, explicado principalmente por la mayor producción de trucha criada en jaulas flotantes (74,4 por ciento), debido al aumento constante de la

demanda local, nacional y sobre todo en el extranjero. También aumentó la extracción de carachi (43,5 por ciento), mauri (19,8 por ciento); atenuados ligeramente por las menores extracciones del resto de especies (ispi, suche, pejerrey y trucha natural).

**CUADRO N° 7
PRODUCCIÓN PESQUERA
(Kg.)**

	ENERO		
	2008	2009	Var % 1/
- Boga	0	0	-
- Carachi	67 594	96 980	43,5
- Ispi	191 673	11 412	-94,0
- Suche	385	106	-72,5
- Mauri	1 110	1 330	19,8
- Pejerrey	51 841	34 992	-32,5
- Trucha Natural	6 040	2 856	-52,7
- Trucha Crianza	535 348	933 730	74,4
TOTAL	853 991	1 081 406	59,4

1/ Variación en términos reales del VBP

FUENTE: Ministerio de la Producción - Dirección Regional de Pesquería Puno

ELABORACIÓN: BCRP SR Puno, Dpto. de Estudios Económicos

1.1.3. Producción minera

La actividad minera se contrajo en 1,1 por ciento respecto a enero de 2008, explicado por la caída en la producción de la mayoría de minerales: Zinc (22,3 por ciento), plata (8,6 por ciento) y estaño (1,6 por ciento); atenuado por el aumento en la producción de plomo

(7,9 por ciento) y oro (4,8 por ciento). Por otro lado, cabe indicar que los precios internacionales de los minerales disminuyeron entre el 22 y 66 por ciento, respecto al año pasado; a excepción del precio del oro que se incrementó en 6,7 por ciento.

**CUADRO N° 8
PRODUCCIÓN MINERA METÁLICA**

	ENERO		
	2008	2009	Var % 1/
Estaño (TMF)	3 185	3 135	-1,6
Plomo (TMF)	232	251	7,9
Oro (gr-f)	254 204	266 428	4,8
Plata (kg-f)	4 535	4 146	-8,6
Zinc (TMF)	309	240	-22,3
TOTAL 1/			-1,1

1/ Variación en términos reales

FUENTE: DGM/DPM/Estadística Minera

ELABORACIÓN: BCRP SR Puno, Dpto. de Estudios Económicos

**GRÁFICO N° 3
PARTICIPACIÓN EN EL VBP MINERO
(ENE 2009)**

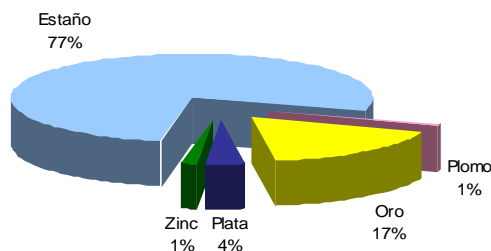

FUENTE: DGM/DPM/Estadística Minera

ELABORACIÓN: BCRP Suc. Puno, Dpto de Estudios Económicos

**GRÁFICO N°4
PRODUCCIÓN DE ESTAÑO Y COTIZACIÓN
INTERNACIONAL**

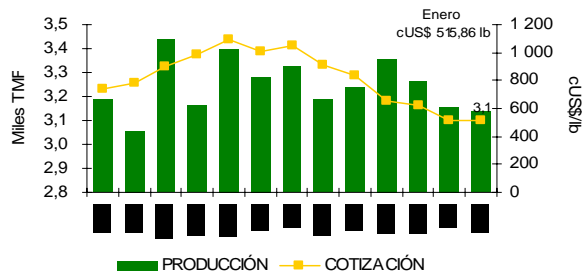

FUENTE: DGM/DPM/Estadística Minera y nota semanal

ELABORACIÓN: BCRP Suc. Puno, Dpto de Estudios Económicos

1.1.4. Producción manufacturera

El sector manufactura se expandió en 73,6 por ciento respecto a enero del año anterior, debido a la mayor producción de cemento (187,6 por ciento), bebidas gaseosas (24,9 por ciento) y productos de panadería (13,2 por ciento), resultado del incremento de la construcción de viviendas del sector privado (familias y empresas), aumento de la demanda por fiestas de inicio de año en el caso de los productos de panadería y bebidas gaseosas;

además, en el caso de este último en previsión para las fiestas de febrero. Estos comportamientos positivos fueron contrarrestados por la menor producción de muebles (56,3 por ciento), cal (23,4 por ciento) y ladrillos (4,7 por ciento) en parte por efecto del aumento de la competencia de productos similares de otros mercados y en el caso de los ladrillos, debido a los días de lluvia.

**CUADRO N° 9
PRODUCCIÓN MANUFACTURERA NO PRIMARIA
(Variación real del VBP)**

	ENERO	
	2008	2009
- Pdtos alimenticios y bebidas	-7,1	23,0
. Bebida Gaseosas	-10,9	24,9
. Pdtos de Panadería	20,2	13,2
- Pdtos minerales no metálicos	32,9	78,0
. Ladrillos	39,5	-4,7
. Cemento	-12,1	187,6
. Cal	158,0	-23,4
- Prendas de Vestir	-100,0	-
- Muebles y Otros NCP	348,2	-56,3
. Muebles	348,2	-56,3
. Joyas y art. conexos	-	-
TOTAL	32,0	73,6

FUENTE: Empresas industriales respectivas
ELABORACIÓN: BCRP SR Puno, Dpto. de Estudios Económicos

1.1.5. Energía y Agua

La generación de energía eléctrica hidráulica y térmica sumó en enero 81 956 mwh, que comparadas con las 79 362 mwh producidas en igual mes de 2008, aumentó en 3,3 por ciento determinado por la mayor actividad de la empresa San Gabán II (2 900 mwh más que el año pasado), su central térmica Taparachi

(69 mwh más que el año pasado) y su central térmica Bellavista (7 mwh más que el año pasado). Por el contrario, se registró una disminución en 30,4 por ciento en la actividad de la empresa Electro Puno con su central Hidroeléctrica Sandia.

**CUADRO N° 10
PRODUCCIÓN DE ENERGÍA ELECTRICA
(mwh)**

	ENERO		
	2008	2009	Var %
1. Emp. Electro Puno	1 257	875	-30,4
- C.H. Sandia	1 257	875	-30,4
2. Emp. San Gabán	78 104	81 081	3,8
- C.H. San Gabán II	78 097	80 998	3,7
- C.T. Taparachi	5	74	1379,8
- C.T. Bellavista	2	9	306,9
TOTAL	79 362	81 956	3,3
- Hidráulica	79 355	81 873	3,2
- Térmica	7	84	1041,7

FUENTE: OSINERG
ELABORACIÓN: BCRP SR Puno, Dpto de Estudios Económicos

**GRAFICO N° 5
PRODUCCIÓN DE ENERGÍA ELÉCTRICA
ENERO 2009**

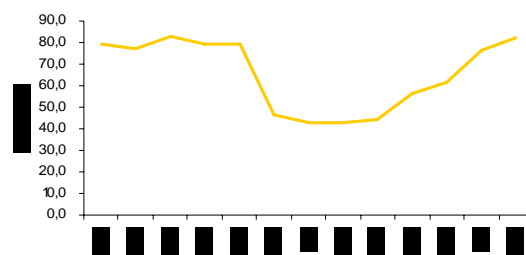

FUENTE: DGM/DPM/Estadística Minera y nota semanal

ELABORACIÓN: BCRP Suc. Puno, Dpto de Estudios Económicos.

Las empresas de saneamiento de Puno y Juliaca, en el mes de enero registraron una facturación total del consumo de agua potable de 989 811 m³, observándose un crecimiento del 4,4 por ciento, en comparación con enero

2008, debido al mayor consumo doméstico (5,3 por ciento) y comercial (1,9 por ciento); atenuado ligeramente por la disminución en el consumo estatal (2,2 por ciento) e industrial (1,6 por ciento).

**CUADRO N° 11
CONSUMO DE AGUA
(m³)**

	ENERO		Var %
	2008	2009	
Consumo Doméstico	761 154	801 341	5,3
Consumo Comercial	139 070	141 750	1,9
Consumo Industrial	5 497	5 410	-1,6
Consumo Estatal	42 237	41 310	-2,2
TOTAL FACTURADO	947 958	989 811	4,4

FUENTE: Empresas de Saneamiento de la Región Puno

ELABORACIÓN: BCRP SR Puno, Dpto. de Estudios Económicos

1.1.6. Construcción

El despacho de cemento en enero fue de 10 224 TM. que comparado con los 7 203 TM. de igual mes del año pasado, aumentó 41,9 por ciento. Asimismo, el monto real por trámite de licencias de construcción y otras

relacionadas a esta actividad se incrementó en 45,3 por ciento. También la venta de cemento que sumó en enero 9 462 TM creció en 33,3 por ciento respecto a enero del año pasado (7 100 TM.).

**CUADRO N° 12
INDICADORES DEL SECTOR CONSTRUCCIÓN
(T.M.)**

	ENERO		Var %
	2008	2009	
Despacho de cemento	7 203	10 224	41,9
Venta de cemento	7 100	9 462	33,3

FUENTE: Empresa Cemento Sur S.A. – Caracoto

ELABORACIÓN: BCRP SR Puno, Dpto. de Estudios Económicos

1.1.7. Turismo

El turismo, medido a través del arribo de nacionales y extranjeros a los diferentes establecimientos de hospedaje de la región, en enero 2009 disminuyó en 3,2 por ciento comparado con enero 2008, explicado por el descenso en 3,8 por ciento de turistas nacionales y 2,4 por ciento de turistas extranjeros.

De 10 525 turistas extranjeros registrados en el mes, el mayor flujo procedió de Europa (42,9 por ciento), Sud América (21,0 por ciento), Norte América (15,4 por ciento) y Asia (11,5 por ciento). En cuanto a los visitantes nacionales, el 69,1 por ciento procedió del sur del país, el 17,1 por ciento de Lima y el 10,6 por ciento de Cusco.

**CUADRO N° 13
ARRIBO DE TURISTAS
(Número de personas)**

	ENERO		
	2008	2009	Var %
- Turistas Nacionales	15 648	15 056	-3,8
- Turistas Extranjeros	10 779	10 525	-2,4
. Norte América	1 714	1 618	-5,6
. Centro América	126	76	-39,7
. Sud América	1 965	2 209	12,4
. Europa	4 193	4 518	7,8
. Asia	1 752	1 207	-31,1
. Africa	19	14	-26,3
. Otros	1 010	883	-12,6
TOTAL	26 427	25 581	-3,2

FUENTE: Ministerio de Comercio Exterior y Turismo - DIRCETUR Puno y Juliaca
ELABORACIÓN: BCRP SR Puno, Dpto. de Estudios Económicos

Por otro lado, la oficina de Migraciones y Naturalización de Puno durante enero registró la salida de 17 876 turistas extranjeros hacia el país vecino de Bolivia, de los cuales el 50,4 por ciento salió por el puerto de control Desaguadero y el 49,6 por ciento restante por Kasani (ruta Copacabana). Asimismo, el ingreso de extranjeros desde el vecino país de Bolivia sumó 19 532, habiendo aumentado en

59,4 por ciento respecto a enero de 2008. Cabe indicar que tanto las salidas como los ingresos de extranjeros superaron respectivamente en 69,8 y 85,6 por ciento a los registrados en los establecimientos de hospedaje de la región; lo que muestra que muchos de ellos se hospedaron en casas particulares y otros fueron turistas de paso.

1.1.8. Encuestas de ventas

a. Comerciales

De las 50 empresas encuestadas, la mitad de ellas (50,0 por ciento) registraron ventas menores comparadas al año anterior, esencialmente en productos de vidriería, calzado, confecciones y telas, artículos de construcción y ferretería, muebles y artefactos electrodomésticos, debido a la menor liquidez por el incremento de gastos en el mes anterior. El 30,0 por ciento de entrevistados informó ventas estables comparadas con el

mes anterior, observándose principalmente este comportamiento en la venta de productos de primera necesidad, productos farmacéuticos, maquinarias y equipos PAD y librerías. Y el 20,0 por ciento presentó resultados positivos, como es el caso de empresas que distribuyen combustibles y lubricantes y repuestos y accesorios para automotores, debido al aumento y renovación del parque automotor.

CUADRO N° 14
ENCUESTAS DE VENTAS A EMPRESAS COMERCIALES: ENERO 2009
(En %)

EMPRESAS COMERCIALES	VENTAS						EXPECTATIVAS DE VENTAS FEBRERO 2009			TASA DE RPTA.
	ENE 09/ENE 08			ENE 09 /DIC 08			+	-	=	
	+	-	=	+	=	-				
VENTAS MINORISTAS										
Artefactos Electrodomésticos	20,0	60,0	20,0	60,0	40,0	0,0	0,0	40,0	60,0	100,0
Art. Construcción. y ferretería	0,0	66,7	33,3	33,3	66,7	0,0	33,3	33,3	33,3	100,0
Autom. Accesorios y repuestos	50,0	50,0	0,0	50,0	50,0	0,0	50,0	50,0	0,0	100,0
Calzado	0,0	100,0	0,0	25,0	25,0	50,0	75,0	25,0	0,0	100,0
Combustible y lubricantes	100,0	0,0	0,0	0,0	100,0	0,0	0,0	0,0	100,0	100,0
Confecciones y telas	25,0	75,0	0,0	50,0	50,0	0,0	25,0	25,0	50,0	100,0
Librerías	0,0	50,0	50,0	0,0	100,0	0,0	33,3	16,7	50,0	100,0
Maquinaria y equipo PAD	0,0	50,0	50,0	0,0	100,0	0,0	0,0	50,0	50,0	100,0
Muebles	0,0	66,7	33,3	33,3	66,7	0,0	66,7	33,3	0,0	100,0
Productos Farmacéuticos	33,3	16,7	50,0	33,3	33,3	33,3	50,0	16,7	33,3	100,0
Productos 1ra necesidad	0,0	25,0	75,0	0,0	75,0	25,0	0,0	25,0	75,0	100,0
Productos agroveterinarios	50,0	50,0	0,0	50,0	50,0	0,0	0,0	50,0	50,0	100,0
Vidrierías	0,0	100,0	0,0	0,0	100,0	0,0	0,0	100,0	0,0	
Otros	25,0	50,0	25,0	75,0	25,0	0,0	25,0	25,0	50,0	100,0
VENTAS MAYORISTAS										
Bebidas y alimentos	50,0	0,0	50,0	0,0	100,0	0,0	0,0	100,0	0,0	100,0
TOTAL	20,0	50,0	30,0	30,0	60,0	10,0	28,0	32,0	40,0	100,0

FUENTE: Empresas Comerciales
ELABORACIÓN: BCR Suc. Puno, Dpto. de Estudios Económicos

b. Servicios

De 50 entrevistados, el 38,0 por ciento manifestó que sus ventas disminuyeron respecto al año anterior, tal es el caso de los laboratorios fotográficos y filmaciones, agencias de viajes, hoteles y hostales, debido a la menor demanda de dichos servicios y aumento de la competencia. El 32,0 por ciento

presentaron ventas estables, principalmente en cabinas de internet; y el 30,0 por ciento restante presentó resultados positivos, tal es el caso de los servicios de mantenimiento y automotores, empresas de transporte y restaurantes, debido al período de vacaciones escolares.

CUADRO N° 15
ENCUESTAS DE VENTAS A EMPRESAS DE SERVICIOS: ENERO 2009
(En %)

EMPRESAS DE SERVICIO	VENTAS						EXPECTATIVAS DE VENTAS FEBRERO 2009			TASA DE RPTA.
	ENE 09/ENE 08			ENE 09 /DIC 08			+	-	=	
	+	-	=	+	=	-				
1. Hoteles y hostales	19,0	47,6	33,3	33,3	42,9	23,8	71,4	19,0	9,5	100,0
2. Restaurantes	42,9	28,6	28,6	57,1	14,3	28,6	100,0	0,0	0,0	100,0
3. Empresas de Transporte	100,0	0,0	0,0	40,0	40,0	20,0	60,0	0,0	40,0	100,0
4. Agencia de viajes	0,0	66,7	33,3	0,0	0,0	100,0	0,0	0,0	100,0	100,0
5. Manten. Automotores	100,0	0,0	0,0	100,0	0,0	0,0	0,0	100,0	0,0	100,0
6. Lab. Fotog. y filmaciones	25,0	75,0	0,0	50,0	50,0	0,0	75,0	25,0	0,0	100,0
7. Cabinas de Internet	11,1	22,2	66,7	33,3	44,4	22,2	22,2	55,6	22,2	100,0
TOTAL	30,0	38,0	32,0	38,0	36,0	26,0	60,0	22,0	18,0	100,0

FUENTE: Empresas de Servicios
ELABORACIÓN: BCR Suc. Puno, Dpto. de Estudios Económicos

1.1.9. Expectativas empresariales

La mayor parte de los 100 empresarios entrevistados, esperan que no haya ninguna variación en nuestra economía dentro de 1, 3 y 12 meses (68,0, 61,0 y 35,0 por ciento, respectivamente); pero también una parte

importante de empresarios muestran expectativas optimistas dentro de 1 y 3 meses (22,0 y 26,0 por ciento, respectivamente); sin embargo, un porcentaje importante (33,0 por

ciento) cree que nuestra economía empeorará dentro de 12 meses.

Respecto a la situación económica de sus empresas, la opinión de la mayor parte de entrevistados se encuentra dividida entre

expectativas estables y optimistas; así, el 47, 55 y 46 por ciento cree que sus actividades permanecerán estables en el transcurso de 1, 3 y 12 meses, respectivamente; y el 40, 38 y 39 por ciento espera mejora en sus empresas en los períodos indicados respectivamente.

CUADRO N° 16
EXPECTATIVA EMPRESARIAL
(En %)

RUBRO	SITUACIÓN ECONÓMICA DEL PAÍS			SITUACIÓN ECONÓMICA EMPRESA		
	1 mes	3 meses	12 meses	1 mes	3 meses	12 meses
Servicios	100,0	100,0	100,0	100,0	100,0	100,0
Mejor	22,0	22,0	30,0	52,0	30,0	32,0
Igual	66,0	72,0	46,0	40,0	64,0	50,0
Peor	12,0	6,0	24,0	8,0	6,0	18,0
Comercio	100,0	100,0	100,0	100,0	100,0	100,0
Mejor	22,0	30,0	34,0	28,0	46,0	46,0
Igual	70,0	50,0	24,0	54,0	46,0	42,0
Peor	8,0	20,0	42,0	18,0	8,0	12,0
Total	100,0	100,0	100,0	100,0	100,0	100,0
Mejor	22,0	26,0	32,0	40,0	38,0	39,0
Igual	68,0	61,0	35,0	47,0	55,0	46,0
Peor	10,0	13,0	33,0	13,0	7,0	15,0

FUENTE: Empresas de Servicios
ELABORACION: BCR Suc. Puno, Dpto. de Estudios Económicos

GRAFICO N° 6
EVOLUCIÓN DE LA RESPUESTA FAVORABLE PARA LOS PRÓXIMOS MESES
(En %)

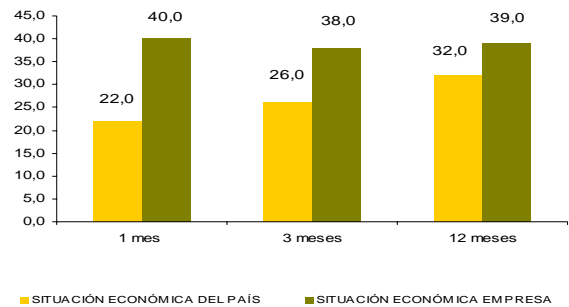

FUENTE: Empresas de servicios y comerciales

1.2. Aspectos laborales

1.2.1. Empleo

El empleo en las ciudades de Puno y Juliaca experimentó un resultado negativo de 23,7 por ciento respecto al mes anterior, principalmente por las variaciones negativas en el sector servicios (32,8 por ciento), primario (1,7 por ciento), industria (1,3 por ciento) y transporte y comunicaciones (0,5 por ciento); atenuado ligeramente por el aumento del empleo en el sector comercio (2,5 por ciento). La caída del sector servicios, se sustentó esencialmente en la subrama de enseñanza, debido a la menor captación de personal docente y trabajadores en las universidades privadas por la finalización del semestre académico 2008 – II. La disminución en el número de trabajadores del sector industria, se debió a la contracción en la producción de ladrillos debido a la época de lluvias. En cuanto al sector transportes, almacenamiento y comunicaciones la disminución se sustentó en la disminución de

personal por la baja en los servicios de transporte de las diferentes rutas de ámbito regional. Por el contrario, en el sector comercio se registraron mayores ventas de materiales de construcción, consecuentemente se contrató temporalmente mayor número de choferes para la distribución.

Durante los últimos doce meses, el empleo acumuló un crecimiento de 13,8 por ciento, debido a la contratación de personal en todos los sectores: primario (45,6 por ciento), comercio (14,3 por ciento), industria (13,3 por ciento), servicios (12,1 por ciento) y transporte, almacenamiento y comunicaciones (4,7 por ciento). El aumento de personal del sector primario se sustentó principalmente en el mayor dinamismo mostrado por la actividad de la pesca, en especial en la crianza de truchas en jaulas flotantes.

**CUADRO N° 17
DISTRIBUCIÓN Y VARIACIÓN DEL EMPLEO
SEGÚN SECTORES ECONÓMICOS - ENERO 2009**

	DISTRIBUCIÓN MENSUAL	VARIACIÓN %	
		MENSUAL	ANUAL
- Primario	2,0	-1,7	45,6
- Industria	11,4	-1,3	13,3
- Electricidad, gas y agua	0,0	0,0	0,0
- Comercio	11,2	2,5	14,3
- Transportes y comunicaciones	6,2	-0,5	4,7
- Servicios	69,2	-32,8	12,1
TOTAL	100,0	-23,7	13,8

FUENTE: Pag Web Ministerio de Trabajo y Promoción del Empleo
ELABORACIÓN: BCRP Suc. Puno, Dpto. de Estudios Económicos

**GRÁFICO N° 7
PUNO Y JULIACA: EMPLEO URBANO EN
EMPRESAS DE 10 A MÁS TRABAJADORES
(Variación % Anualizada)**

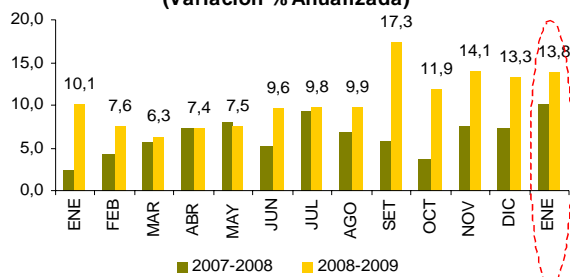

FUENTE: Pag web Ministerio de Trabajo y Promoción del Empleo
ELABORACIÓN: BCRP Suc. Puno, Dpto de Estudios Económicos

**GRÁFICO N° 8
PUNO Y JULIACA: EMPLEO FORMAL URBANO,
SEGÚN SECTORES ECONÓMICOS
(Var. Acumulada)**

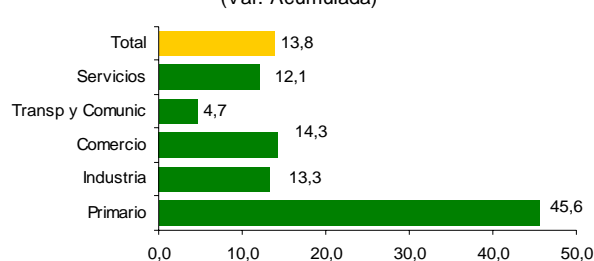

FUENTE: Pag web Ministerio de Trabajo y Promoción del Empleo
ELABORACIÓN: BCRP Suc. Puno, Dpto Estudios Económicos

1.2.2. Sistema privado de pensiones AFP.

El sistema privado de pensiones AFP registró a enero un total de 81 051 afiliados, de los cuales el 32,0 por ciento fue registrado en la AFP Profuturo, el 30,4 por ciento en Horizonte, el 28,2 por ciento en Integra y el 9,5 por ciento en Prima. El número de

afiliados se incrementó en 0,4 y 5,1 por ciento comparado con el mes anterior y enero 2008, respectivamente. El mayor aumento de afiliados, en el mes y año, fue captado por AFP Profuturo con un incremento de 0,6 y 8,7 por ciento, respectivamente.

**CUADRO N° 18
AFILIADOS ACTIVOS POR AFP**

	2008		2009		VARIACIÓN %	
	ENERO	DICIEMBRE	ENERO	Ene 09/ Dic 08	Ene 09/08	
Horizonte	24 361	24 552	24 632	0,3	1,1	
Integra	21 051	22 739	22 832	0,4	8,5	
Prima	7 903	7 672	7 671	0,0	-2,9	
Profuturo	23 838	25 749	25 916	0,6	8,7	
TOTAL	77 153	80 712	81 051	0,4	5,1	

FUENTE: Pag web Superintendencia de Banca y Seguros
ELABORACIÓN: BCRP Suc. Puno, Dpto. de Estudios Económicos

II. TIPO DE CAMBIO

El tipo de cambio promedio diario, en el mercado paralelo de la ciudad de Puno fue de

S/. 3,10, mayor en 4,9 por ciento comparado con enero del año pasado.

CUADRO N° 19
TIPO DE CAMBIO: PROMEDIO DEL PERÍODO
(Nuevos S/. por US\$)

	ENERO		VAR. % Ene 09/08
	2008	2009	
Informal	2,9566	3,1015	4,9
- Compra	2,9463	3,0402	3,2
- Venta	2,9669	3,1628	6,6
Bancario	2,9505	3,1515	6,8
- Compra	2,9500	3,1510	6,8
- Venta	2,9510	3,1520	6,8

FUENTE: Cambistas informales ciudad de Puno y Nota Semanal

ELABORACIÓN: BCRP SR Puno, Dpto. Estudios Económicos

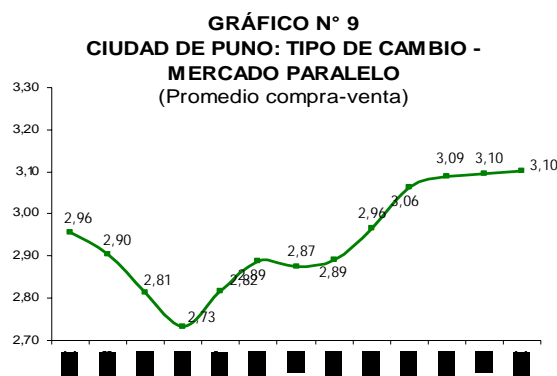

FUENTE: Cambistas informales ciudad de Puno

ELABORACIÓN: BCRP Suc. Puno, Dpto Estudios Económicos

III. SECTOR EXTERNO

3.1 Exportaciones.

Las exportaciones (FOB) de Puno en enero alcanzaron US\$ 25,4 millones, 59,7 por ciento más (US\$ 9,5 millones) respecto al valor exportado en enero de 2008, básicamente por

el incremento registrado de productos tradicionales (61,1 por ciento) y la caída de productos no tradicionales (65,4 por ciento).

CUADRO N° 20
EXPORTACIONES (FOB)
(Miles de US\$)

RUBROS	ENE		Var %
	2008	2009	
Productos Tradicionales	15 728,9	25 347,1	61,1
. Agropecuarios	138,0	212,0	53,6
. Pesqueros	0,0	0,0	-
. Mineros	15 590,9	25 135,1	61,2
. Petróleo y derivados	0,0	0,0	-
Productos No Tradicionales	180,8	62,6	-65,4
. Agropecuarios	0,0	0,0	-
. Pesqueros	122,5	26,6	-78,3
. Textiles	29,1	30,8	5,7
. Maderas y papeles	0,0	0,0	-
. Químicos	0,0	3,0	-
. Minería no metálica	3,6	1,7	-53,4
. Sidero metalúrg. y joyería	0,4	0,5	14,5
. Metal Mecánico	0,1	0,0	-100,0
. Resto de no tradicionales 1/	25,0	0,1	-99,6
Total	15 909,7	25 409,7	59,7

1/ Instrumentos musicales, fundas, estuches, productos de peletería, ajedrez, gorros.

FUENTE: SUNAT. www.sunat.gob.pe

ELABORACIÓN: BCRP. Suc. Puno – Dpto. de Estudios Económicos.

Las exportaciones de productos tradicionales (US\$ 25,3 millones), que representan el 99,8 por ciento, se incrementaron debido a la mayor exportación de café (4903,4 por ciento) y oro (75,8 por ciento). Los productos no tradicionales cayeron por la menor

exportación de vidrio y artículos de vidrio y artículos manufacturados de hierro o acero (100,0 por ciento), trucha congelada (78,3 por ciento), hilados (64,6 por ciento), artículos de cerámica (53,3 por ciento) y prendas y otras confecciones (4,4 por ciento), a pesar del

incremento de tejidos (9,0 por ciento) y artículos de joyería (8,8 por ciento).

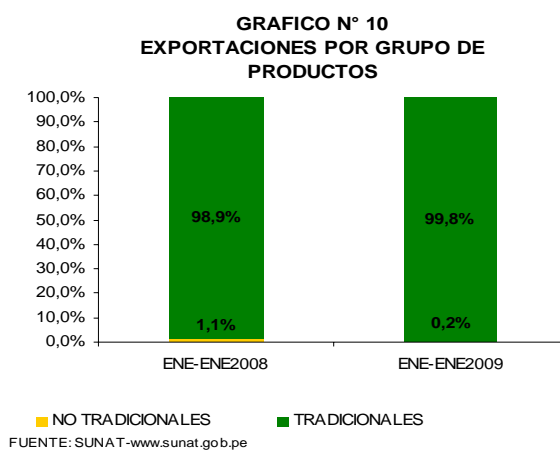

El 90,1 por ciento de nuestras ventas al exterior durante el mes de enero se destinaron a Suiza (85,8 por ciento), Argentina (2,8 por ciento), Venezuela (1,0 por ciento), Estados

Unidos (0,2 por ciento), Chile (0,2 por ciento) y Japón (0,1 por ciento), siendo relevantes las ventas de oro y estaño.

CUADRO N° 21
PRINCIPALES PAISES DE DESTINO Y PRINCIPAL PRODUCTO EXPORTADO
ENE

País	%	Principal producto
Suiza	85,8%	Oro en bruto.
Argentina	2,8%	Estaño en bruto.
Venezuela	1,0%	Estaño en bruto.
Estados Unidos	0,2%	Café sin descafeinar, Trucha fresca congelada.y Prendas de vestir
Chile	0,2%	Estaño en bruto, Prend. de vestir y otras conf., Resto de otros no trad., Resto de Químicos y
Japon	0,1%	Art. De Joyería.
Alemania	0,0%	Zinc, Café sin descafeinar, Prendas de vestir y otras conf., Resto de otros no trad.
Colombia	0,0%	Café sin descafeinar.
Reino Unido	0,0%	Estaño en bruto.
Resto 1/	0,0%	Café sin descafeinar, Hilados y Prendas de vestir.
Resto 1/	9,8%	Otros productos
Total	100,0%	

1/ Bélgica, Canadá, China, Francia, Noruega, República de Corea, Suecia, Uruguay, Venezuela.
Fuente: SUNAT. www.sunat.gob.pe

ELABORACIÓN: BCRP. Suc. Puno - Dpto. de Estudios Económicos.

3.2 Importaciones

El valor CIF de las importaciones por la aduana de Desaguadero, en enero, alcanzó US\$ 12,6 millones, monto menor en 26,3 por ciento (US\$ 4,5 millones) respecto al mismo mes del año anterior, como resultado de la caída registrada en la compra de insumos (30,5 por ciento) y bienes de consumo (26,5 por ciento) a pesar del crecimiento en el ingreso de bienes de capital (87,8 por ciento).

Las compras de insumos, que representan el 78,9 por ciento, tuvieron como su componente principal la compra de insumos industriales (62,6 por ciento), tales como harina de habas (porotos, frijoles, harina), tortas y demás residuos sólidos, minerales de plomo y sus concentrados, aceite de soya y sus fracciones, desperdicios y desechos de hierro o acero, azúcar en bruto sin adición de aromatizante ni colorante, habas de soya, alcohol etílico sin

desnaturalizar. Bienes de consumo capital el 7,9 por ciento. representan 13,1 por ciento y bienes de

CUADRO N° 22
IMPORTACIONES (CIF)
(Miles de US\$)

RUBROS	ENE		
	2008	2009	Var %
. Bienes de Consumo	2 247,9	1 651,4	-26,5
. Insumos	14 279,3	9 922,3	-30,5
. Bienes de Capital	531,9	999,0	87,8
TOTAL	17 059,1	12 572,7	-26,3

FUENTE: SUNAT. www.sunat.gob.pe

ELABORACION: BCRP.Suc. Puno - Dpto. de Estudios Económicos.

GRAFICO N° 11
IMPORTACIONES SEGUN USO O DESTINO
ECONOMICO

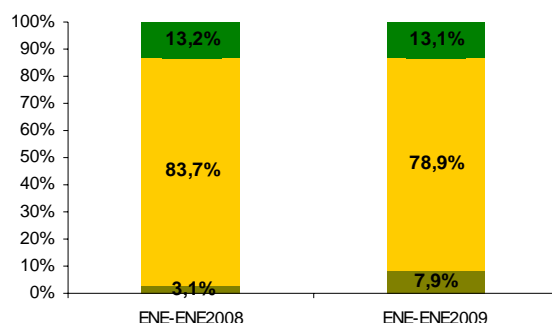

■ BIENES DE CAPITAL ■ INSUMOS ■ BIENES DE CONSUMO

FUENTE: SUNAT-ADUANAS

ELABORACION: BCRP Suc. Puno, Dpto. de Estudios Económicos.

IV. FINANZAS PUBLICAS

4.1. Gobierno Central

Los ingresos corrientes del Gobierno Central en el mes de enero totalizaron S/. 14,8 millones, 15,7 por ciento menos (S/. 1,7 millones), en términos reales, respecto a los

de similar mes del 2008, explicado por la caída en los ingresos tributarios (17,1 por ciento), a pesar del incremento de ingresos no tributarios (56,1 por ciento).

CUADRO N° 23
INGRESOS CORRIENTES DEL GOBIERNO
CENTRAL
(En miles de Nuevos Soles)

RUBROS	ENE		
	2008	2009	Var %
I. INGRESOS TRIBUTARIOS	16 139,0	14 250,3	-17,1
1. Impuesto a la renta	3 978,5	5 388,0	27,1
2. Impuestos a la importación	76,6	143,0	75,3
3. Imp. A la Prod. Y Consumo	11 572,5	8 487,2	-31,2
4. Otros	511,3	232,1	-57,4
II. INGRESOS NO TRIBUTARIOS	321,6	534,9	56,1
III. TOTAL	16 460,6	14 785,2	-15,7

FUENTE: SUNAT. www.sunat.gob.pe (Nota Tributaria).

ELABORACIÓN: BCRP. Suc. Puno - Dpto. de Estudios Económicos.

En lo referente a ingresos tributarios, los impuestos a la producción y consumo aportan el 57,4 por ciento del total recaudado en el mes, donde resalta la mayor recaudación por

concepto de I.G.V (56,7 por ciento), siendo relevante los de comercio exterior (34,6 por ciento).

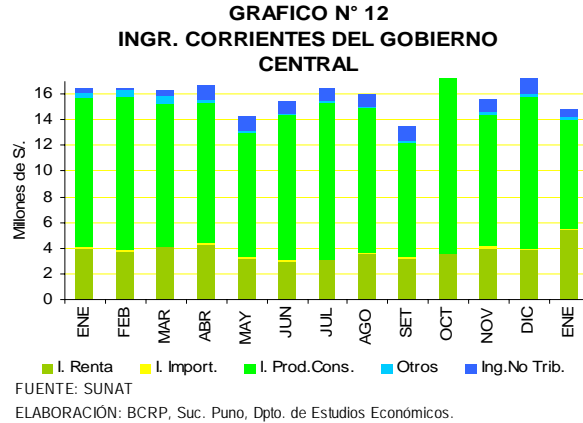

4.2. Gobierno Regional

Los gastos del Gobierno Regional de Puno en el mes de enero sumaron S/. 47,9 millones, 13,4 por ciento menos (S/. 4,0 millones), en términos reales, con relación a los gastos ejecutados en similar mes de 2008, explicado principalmente por la caída de gastos de

capital (56,4 por ciento), sin embargo es llamativo el incremento del gasto destinado a adquisición de activos no financieros (160,6 por ciento). Los gastos corrientes cayeron en 13,0 por ciento.

CUADRO N° 24
GASTOS DE LA REGION PUNO
(En miles de Nuevos Soles)

RUBROS	ENE		
	2008	2009	Var %
- Gastos Corrientes	51 461,7	47 688,8	-13,0
- Gastos de Capital	431,6	200,3	-56,4
- Servicio de la Deuda	0,0000	0,0	-
TOTAL	51 893,3	47 889,1	-13,4

FUENTE: Oficina de Presupuesto y Planificación de la Región Puno
ELABORACIÓN: BCRP. Suc. Puno - Dpto. de Estudios Económicos.

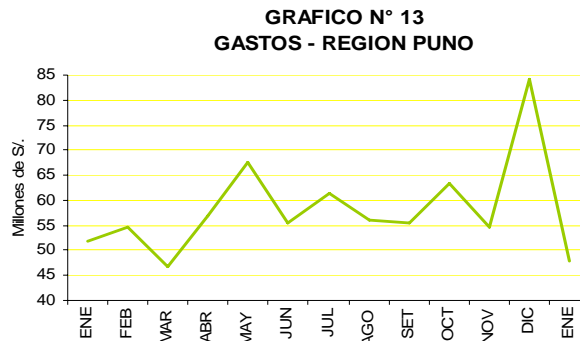

FUENTE: Ofic. de P.P. de la Región Puno
ELABORACIÓN: BCRP, Suc. Puno, Dpto. de Estudios Económicos.

El 96,7 por ciento de los gastos del Gobierno Regional se financiaron con recursos ordinarios, canon y sobre canon (2,0 por

ciento) y recursos directamente recaudados (1,3 por ciento).

4.3. Inversión del Gobierno Regional

Las inversiones del Gobierno Regional Puno alcanzaron S/. 0,2 millones, monto mayor en 160,6 por ciento (S/. 0,13 millones), en términos reales, respecto a lo invertido en el mes de enero de 2008, debido a los incrementos en los rubros de planeamiento, gestión y reserva de contingencia en 98,3 por ciento (elaboración de expedientes técnicos y

estudios previos para la formulación de proyectos sociales de los rubros de agropecuario, transporte, salud y educación).

El 76,0 por ciento, lo constituyen las inversiones en planeamiento, gestión y reserva de contingencia, el 14,2 por ciento salud y 8,0 por ciento educación.

CUADRO N° 25
INVERSIONES DEL GOBIERNO REGIONAL POR RUBROS
(En miles de Nuevos Soles)

RUBROS	ENE		
	2008	2009	Var %
Planeamiento, Gestión y Reserva de Contingencia	72,1	152,4	98,3
Defensa y seguridad nacional	0,0	0,0	-
Orden Público y Seguridad	0,0	0,0	-
Turismo	0,0	0,0	-
Agropecuaria	0,0	2,1	-
Pesca	0,0	0,0	-
Energía	0,0	0,0	-
Industria	0,0	0,0	-
Transporte	0,0	1,3	-
Vivienda y Desarrollo Urbano	0,0	0,0	-
Salud	0,0	28,5	-
Educación	0,0	16,0	-
TOTAL	72,1	200,3	160,6

FUENTE: Oficina de Presupuesto y Planificación de la Región Puno
ELABORACIÓN: BCRP, Suc. Puno - Dpto. de Estudios Económicos.

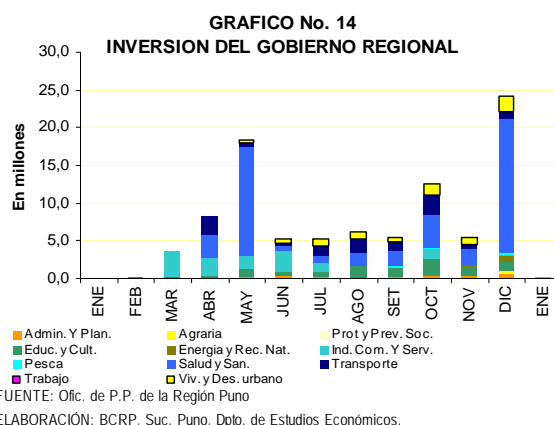

4.4. Gobiernos Locales

Los gastos de los gobiernos locales de Puno y San Román en enero 2009 alcanzaron S/. 1,7 millones, 14,3 por ciento menos (S/. 0,2 millones) a los gastos ejecutados en similar

mes de 2008, explicado por la caída de gastos de capital (32,4 por ciento) y gastos corrientes (4,7 por ciento), a pesar del incremento del servicio de la deuda (224,8 por ciento).

Los gastos corrientes, que representan el 57,1 por ciento, aumentaron en personal y obligaciones sociales (20,6 por ciento) y bienes y servicios (17,2 por ciento) y disminuyeron en otros gastos (99,1 por ciento) y pensiones y otras prestaciones sociales (47,7

por ciento). Los gastos de capital que representan el 37,1 por ciento, disminuyeron en la adquisición de activos no financieros (32,4 por ciento). Finalmente el servicio de la deuda representó el 5,8 por ciento.

CUADRO N° 26
GASTOS DE LOS GOBIERNOS LOCALES DE
PUNO Y SAN ROMAN
(En millones de Nuevos Soles)

RUBROS	ENE		
	2 008	2 009	Var %
- Gastos Corrientes	928,9	942,6	-4,7
- Gastos de Capital	849,9	612,1	-32,4
- Servicio de la Deuda	27,6	95,4	224,8
TOTAL	1 806,4	1 650,0	-14,3

FUENTE: Oficina de Presupuesto y Planificación de los Municipios de Puno y San Román

ELABORACION: BCRP. Suc. Puno - Dpto. de Estudios Económicos.

GRAFICO N° 15
GASTOS - GOBIERNOS LOCALES

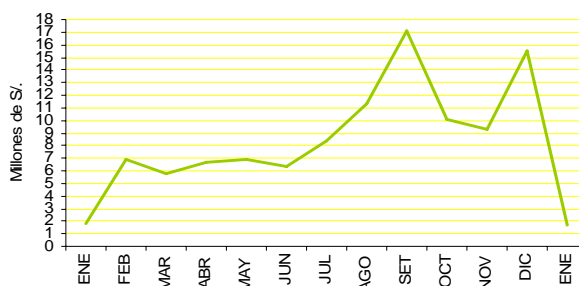

FUENTE: Ofic. de P.P. de los municipios de Puno y San Román
ELABORACIÓN: BCRP, Suc. Puno, Dpto. de Estudios Económicos.

Los gastos de los gobiernos locales se financiaron en 70,1 por ciento por el fondo de compensación municipal; en 18,7 por ciento, por recursos directamente recaudados; en 8,0

por ciento, por otros impuestos municipales y 3,2 por ciento, por canon y sobrecanon y regalías.

4.5. Empresas públicas

Resultado económico

El resultado económico de las empresas públicas que operan en la región (San Gabán y Electro Puno), en enero muestra un superávit de 15,2 millones, mayor en S/. 8,0 millones

respecto a similar mes de 2008, explicado por el mayor superávit de la empresa San Gabán (S/. 11,6 millones) y Electro Puno (S/.3,5 millones).

CUADRO N° 27
OPERACIONES DE LAS EMPRESAS ESTATALES
(En miles de Nuevos Soles)

FUENTE	ENE		
	2008	2009	Var %
. INGRESOS	15 772,4	21 634,2	28,8
. EGRESOS	8 372,5	6 461,7	-27,5
. GASTOS DE CAPITAL	198,3	9,0	-95,7
. INGRESOS DE CAPITAL	0,0	0,0	-
. RESULTADO PRIMARIO	7 201,6	15 163,4	97,7
. TRANSFERENCIAS	0,0	0,0	-
. FINANCIAMIENTO NETO	4 658,6	-29,5	-100,6
. RESULTADO ECONOMICO	7 201,6	15 163,4	97,7

FUENTE: Transparencia Económica - FONAFE

ELABORACION: BCRP. Suc. Puno - Dpto. de Estudios Económicos

GRAFICO N° 16
RESULTADO ECONOMICO, EMPRESAS PUBLICAS

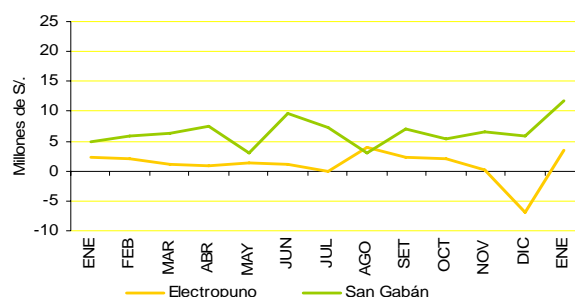

FUENTE: Transparencia Económica - FONAFE

ELABORACIÓN: BCRP, Suc. Puno, Dpto. de Estudios Económicos.

V. MONEDA Y CREDITO

5.1. Depósitos del público

Los depósitos del público en el sistema financiero, en enero 2009, totalizaron 404,9 millones, con un incremento de 35,9 por ciento, en términos reales, respecto al monto registrado en similar mes del año previo, como resultado del aumento de los depósitos en las empresas bancarias (35,2 por ciento) e

instituciones de microfinanzas (21,1 por ciento), destacando las cajas municipales (23,8 por ciento) y caja rural (17,4 por ciento). Los depósitos en M/N crecieron 35,8 por ciento y en M/E lo hicieron en 36,3 por ciento.

CUADRO N° 28
DEPOSITOS EN EL SISTEMA FINANCIERO
(Saldo en millones de Nuevos Soles)

BANCOS	ENE		
	2008	2009	Var % 1/
EMPRESAS BANCARIAS	222,4	320,3	35,2
INST. DE MICROFINANZAS	57,2	73,8	21,1
. Cajas Municipales	32,7	43,2	23,8
. Cajas Rurales	24,5	30,6	17,4
EMPRESAS FINANCIERAS	0,0	10,8	-
T O T A L	279,6	404,9	35,9
En M/N	196,9	284,8	35,8
En M/E	82,7	120,1	36,3

1/ Variación en valores reales

FUENTE: SBS y correspondientes entidades bancarias de la Región.

ELABORACIÓN: BCRP. Suc. Puno - Dpto. de Estudios Económicos.

Respecto a las captaciones por tipo de operación, al finalizar el mes de enero, aumentaron los depósitos a plazo (71,1 por ciento), a la vista (43,7 por ciento) y de ahorro (10,3 por ciento). Los depósitos mayoritariamente son a plazo (42,0 por ciento), el 32,2 por ciento lo constituye depósitos de ahorro y 28,5 por ciento son a la vista.

Al 31 de enero, la distribución porcentual de los depósitos entre las distintas entidades financieras indica que las empresas bancarias concentraron el 79,1 por ciento y las instituciones de microfinanzas el 18,2 por ciento, donde el 10,7 por ciento lo correspondió a las Cajas Municipales y el 7,6 por ciento a la Caja Rural.

CUADRO N° 29
PARTICIPACIÓN EN LOS DEPÓSITOS
(en %)

	ENE		
	Mills. de S/.	Mes	Acum.
. Crédito	98,6	24,4	24,4
. Scotiabank	78,2	19,3	43,7
. Continental	75,1	18,6	62,2
. Internacional	57,4	14,2	76,4
. C. R. Los Andes	30,6	7,6	84,0
. C. M. Arequipa	22,2	5,5	89,4
. C. M. Tacna	15,0	3,7	93,2
. CrediScotia	10,8	2,7	95,8
. MIBANCO	7,4	1,8	97,7
. C. M. Cusco	5,9	1,5	99,1
. Azteca	3,6	0,9	100,0
Total	404,9	100,0	

FUENTE: SBS y correspondientes entidades bancarias de la Región.
ELABORACION: BCRP. Suc. Puno - Dpto. de Estudios Económicos.

GRAFICO N° 17
DEPOSITOS EN EL SISTEMA FINANCIERO
(Saldos)

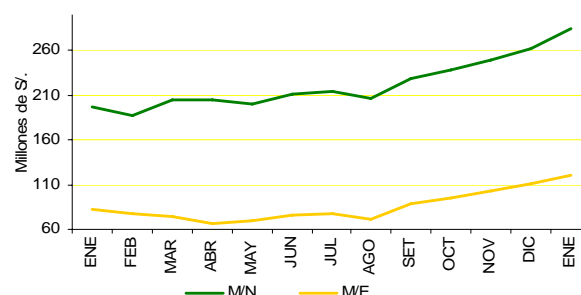

FUENTE: SBS

ELABORACION: BCRP Suc. Puno, Dpto. de Estudios Económicos.

CUADRO N° 30
DEPOSITOS POR TIPO DE OPERACIÓN
(Saldo en millones de Nuevos Soles)

	ENE		
	2008	2009	var % 1/
. Vista	75,3	115,3	43,7
. Ahorros	111,1	130,5	10,3
. A Plazo	93,2	169,9	71,1
TOTAL	279,6	415,7	35,9

1/ Variación en valores reales

FUENTE: SBS y correspondientes entidades bancarias de la Región.
ELABORACION: BCRP. Suc. Puno - Dpto. de Estudios Económicos.

5.2. Colocaciones

Al finalizar enero, las colocaciones del sistema financiero ascendieron a S/. 980,0 millones, saldo superior en 41,4 por ciento, en términos reales, respecto al monto registrado en enero del año anterior. Las empresas bancarias canalizaron el 46,6 por ciento de los préstamos como resultado del crecimiento registrado en los créditos otorgados en el mes (25,2 por ciento) específicamente por el dinamismo de los bancos mas representativos del sistema. Igualmente, las instituciones de microfinanzas, que participó del 39,3 por ciento, se expandió en 40,4 por ciento, destacando las Cajas Municipales

(participaron del 31,0 por ciento), las EDPYMES (5,1 por ciento) y la Caja Rural (3,2 por ciento); en tanto que las empresas financieras que colocaron el 14,1 por ciento restante, crecieron 155,3 por ciento. Las colocaciones en moneda nacional aumentaron 52,0 por ciento y en moneda extranjera 9,0 por ciento.

El componente de moneda extranjera en el saldo de colocaciones fue de 19,0 por ciento, menor en 5,7 puntos porcentuales al indicador registrado al finalizar similar mes del año anterior (24,7 por ciento).

CUADRO N° 31
CRÉDITO DEL SISTEMA FINANCIERO
(Saldo en millones de Nuevos Soles)

BANCOS	ENE		
	2 008	2 009	var % 1/
EMPRESAS BANCARIAS	342,3	456,5	25,2
INST. DE MICROFINANZAS	257,5	385,1	40,4
. Cajas Municipales	216,0	303,8	32,0
. Cajas Rurales	21,6	31,4	36,5
. EDPYMES	19,9	49,9	135,4
EMPRESAS FINANCIERAS	50,9	138,4	155,3
T O T A L	650,8	980,0	41,4
En M/N	490,0	793,5	52,0
En M/E	160,8	186,6	9,0

1/ Variación en valores reales

FUENTE: SBS y correspondientes entidades bancarias de la Región.
ELABORACION: BCRP. Suc. Puno – Dpto. de Estudios Económicos.

CUADRO N° 32
PARTICIPACION EN LOS CRÉDITOS
(en %)

	ENE		
	Mils. de S/.	Mes	Acum.
. C.M. Arequipa	216,8	22,1	22,1
. Crédito	112,1	11,4	33,6
. Continental	106,5	10,9	44,4
. Financiera Edificar	97,3	9,9	54,3
. Internacional	94,2	9,6	64,0
. MIBANCO	72,9	7,4	71,4
. Scotiabank	69,0	7,0	78,4
. C.M. Cusco	46,3	4,7	83,2
. EDPYME Raíz	46,2	4,7	87,9
. CrediScotia	40,8	4,2	92,0
. C.M. Tacna	40,7	4,2	96,2
. C.R. Los Andes	31,4	3,2	99,4
. EDPYME Efectiva	2,0	0,2	99,6
. Azteca	1,9	0,2	99,79
. EDPYME Nueva Visión	1,8	0,2	100,0
. Financiera TFC S.A.	0,3	0,0	100,0
Total	980,0	100,0	

FUENTE: SBS y correspond. entidades bancarias de la Región.
ELABORACION: BCRP. Suc. Puno - Dpto. de Estudios Econ..

Por tipo de crédito, respecto a enero 2008, los préstamos otorgados a la microempresa, que constituyen el 47,9 por ciento del total, crecieron 38,3 por ciento; los créditos de consumo (26,7 por ciento) aumentaron en

GRAFICO N° 18
CRÉDITOS DEL SISTEMA FINANCIERO (Saldos)

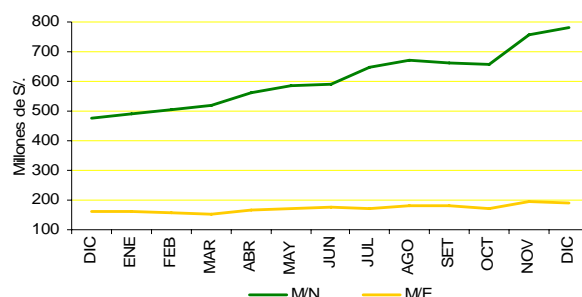

FUENTE: SBS
ELABORACION: BCRP Suc. Puno, Dpto. de Estudios Económicos.

21,2 por ciento; los comerciales (21,2 por ciento) se expandieron en 39,1 por ciento; en tanto, los préstamos hipotecarios fueron superiores en 1,5 por ciento.

CUADRO N° 33

CRÉDITOS DEL SISTEMA FINANCIERO: POR TIPO

Tipo de Crédito	Var %	Part. %
Ene09/08		
Comercial	39,1	21,2
Consumo	21,2	26,7
Hipotecario	1,5	4,2
Microempresa	38,3	47,9
TOTAL		100,0

FUENTE: SBS y correspondientes entidades bancarias de la Región.
ELABORACION: BCRP. Suc. Puno - Dpto. de Estudios Económicos.

El coeficiente de cartera pesada alcanzó 2,6 por ciento, mayor en 0,2 puntos porcentuales frente a similar mes de 2008. Las Empresas

Bancarias registraron 1,7 por ciento, las Instituciones de microfinanzas 3,4 por ciento y las Empresas financieras 3,0 por ciento.

CUADRO N° 34
COEFICIENTES DE CARTERA PESADA
(En %)

BANCOS	ENE		
	2008	2009	DIF.
EMPRESAS BANCARIAS	1,6%	1,7%	0,1%
INST. DE MICROFINANZAS	3,2%	3,4%	0,2%
. Cajas Municipales	0,0%	3,5%	3,5%
. Cajas Rurales	5,1%	3,4%	-1,7%
. EDPYMES	2,4%	3,1%	0,8%
EMPRESAS FINANCIERAS	2,2%	3,0%	0,8%
3. T O T A L	2,3%	2,6%	0,2%
En M/N	2,6%	2,7%	0,1%
En M/E	2,3%	2,1%	-0,3%

FUENTE: SBS y correspond. entidades bancarias de la Región.
ELABORACIÓN: BCRP. Suc. Puno - Dpto. de Estudios Econ.

GRAFICO N° 19
COEFICIENTES DE CARTERA PESADA

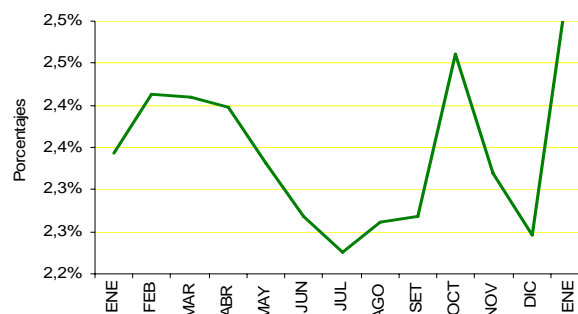

FUENTE: SBS y correspondientes entidades bancarias de la región.
ELABORACION: BCRP Suc. Puno, Dpto. de Estudios Económicos.

5.3 Encaje

El encaje exigible de la C.R.A.C. Los Andes, en el mes de enero, fue de 22,6 por ciento, mayor en 15,5 puntos porcentuales respecto al mes anterior; el encaje efectivo fue de 8,0 puntos porcentuales, menor en 1,3 por ciento respecto al mes anterior.

La tasa de encaje exigible relacionado a enero 2008, fue menor en 21,5 puntos porcentuales y la tasa de encaje efectivo mayor en 2,0 por ciento.

CUADRO N° 35
SITUACION DE ENCAJE DE LA C.R.A.C. "LOS ANDES"
(En moneda nacional)

	ENE		
	2008	2009	var 1/
EXCEDENTE/DÉFICIT			
% Encaje Exigible	1,1%	22,6%	21,5%
TASA DE ENCAJE			
Exigible 1/	6,0%	0,0%	-6,0%
Efectivo 2/	6,1%	8,0%	2,0%

1/ Relación entre los fondos de encaje exigible y el TOSE.

2/ Relación entre los fondos de encaje efectivo y el TOSE.

FUENTE: C.R.A.C. "Los Andes"

ELABORACION: BCRP. Suc. Puno - Dpto. de Estudios Económicos.

VI. INFORMACIÓN ESTADÍSTICA

ANEXO 1
REGIÓN PUNO: PRODUCCION AGROPECUARIA, SEGÚN PRINCIPALES PRODUCTOS
(TM)

PRINCIPALES PRODUCTOS	2008												2009	PRINCIPALES PRODUCTOS
	ENE	FEB	MAR	ABR	MAY	JUN	JUL	AGO	SET	OCT	NOV	DIC	ENE	
AGRICOLA 1/	1 073	4 143	40 792	253 173	157 755	11 389	5 174	1 567	379	639	5 979	11 130	1 709	AGRICOLA 1/
Quinua	0	0	903	19 644	2 144	0	0	0	0	0	0	0	0	Quinua
Cañihua	0	0	510	3 450	353	0	0	0	0	0	0	0	0	Cañihua
Cebada Grano	0	0	150	11 593	11 368	0	0	0	0	0	0	0	0	Cebada Grano
Trigo	0	0	0	673	784	3	0	0	0	0	0	0	0	Trigo
Centeno Grano	0	0	0	33	32	0	0	0	0	0	0	0	0	Centeno Grano
Avena Grano	0	0	0	2 752	2 340	0	0	0	0	0	0	0	0	Avena Grano
Maíz Amiláceo	0	0	655	2 635	3 559	71	0	0	0	0	0	0	0	Maíz Amiláceo
Maíz Amarillo Duro	0	0	682	2 820	1 562	23	0	0	0	0	0	0	0	Maíz Amarillo Duro
Arroz	0	0	76	460	158	0	0	0	0	0	0	0	0	Arroz
Papa	88	2 580	56 888	245 418	131 916	430	0	0	0	0	9 102	18 624	0	Papa
Oca	0	0	828	14 874	18 839	86	0	0	0	0	0	0	0	Oca
Olluco	0	0	454	5 501	4 672	0	0	0	0	0	0	0	0	Olluco
Mashua	0	0	37	2 246	4 028	0	0	0	0	0	0	0	0	Mashua
Yuca	0	0	605	1 006	4 409	4 473	3 106	0	0	0	0	0	0	Yuca
Tarhui	0	0	0	0	1 273	412	0	0	0	0	0	0	0	Tarhui
Haba	0	1 553	1 467	7 591	2 081	20	0	0	0	0	0	418	0	Haba
Arveja	0	0	10	355	145	0	0	0	0	0	0	0	0	Arveja
Cebolla	42	300	1 370	3 024	1 317	357	0	0	0	0	0	0	0	Cebolla
Avena Forrajera	0	0	44 209	492 737	302 470	415	0	0	0	0	0	0	0	Avena Forrajera
Cebada Forrajera	0	0	4 577	145 623	129 337	275	0	0	0	0	0	0	0	Cebada Forrajera
Plátano	861	706	700	753	1 104	1 040	1 078	1 066	1 041	1 420	1 381	1 518	863	Plátano
Naranja	0	0	414	2 362	4 848	8 305	5 788	1 988	213	15	0	0	0	Naranja
Café	0	0	276	1 708	2 031	1 015	573	181	0	0	0	0	0	Café
Alfalfa	3 946	10 705	32 269	95 033	51 370	12 531	0	0	0	1 302	9 511	15 053	7 290	Alfalfa
Otros Pastos Cultivados	1 080	3 057	11 430	41 439	19 430	6 208	0	0	0	0	2 935	4 381	2 236	Otros Pastos Cultivados
PECUARIA 1/	10 395	26 449	29 227	20 803	21 252	19 784	18 411	16 486	14 588	11 409	28 804	14 146	11 113	PECUARIA 1/
Carne de Vacuno	855	1 170	1 577	2 104	2 199	1 944	1 856	1 673	1 498	1 152	1 073	1 045	864	Carne de Vacuno
Carne de Ovino	485	621	884	1 141	1 341	1 295	1 213	1 025	910	679	604	509	473	Carne de Ovino
Carne de Alpaca	207	312	414	595	616	605	591	489	390	326	261	180	210	Carne de Alpaca
Carne de Llama	77	95	112	163	184	188	162	134	121	88	69	92	83	Carne de Llama
Carne de Porcino	134	154	155	230	271	241	245	194	184	143	134	128	134	Carne de Porcino
Carne de Ave	234	197	197	248	275	256	256	251	241	223	211	218	201	Carne de Ave
Leche de Vacuno	5 728	7 876	9 195	8 230	6 104	5 761	4 366	3 507	2 885	2 466	2 612	3 493	7 191	Leche de Vacuno
Lana de Ovino	0	2 051	1 854	0	0	0	0	0	0	0	681	346	0	Lana de Ovino
Fibra de Alpaca	0	444	430	0	0	0	0	0	0	0	1 403	264	0	Fibra de Alpaca
Fibra de Llama	0	45	50	0	0	0	0	0	0	0	203	40	0	Fibra de Llama
Otros pdtos. Pecuarios	623	764	1 010	1 328	1 438	1 391	1 389	1 532	1 364	1 027	823	538	657	Otros pdtos. Pecuarios
TOTAL 1/	11 468	30 592	70 019	273 976	179 008	31 173	23 585	18 053	14 967	12 048	34 783	25 276	12 823	TOTAL 1/

NOTA: Información Preliminar 1/V.B.P. en miles de soles a precios de 1994

FUENTE: Dirección Regional de Agricultura - Puno

ELABORACIÓN: BCRP SR Puno, Dpto. de Estudios Económicos.

ANEXO 2
SUPERFICIE AGRÍCOLA SEMBRADA, SEGÚN PRINCIPALES CULTIVOS
(Hectáreas)

PRINCIPALES CULTIVOS	2008													2009		PRINCIPALES CULTIVOS
	AGO-ENE	ENE	FEB	MAR	ABR	MAY	JUN	JUL	AGO	SET	OCT	NOV	DIC	ENE	AGO-ENE	
Quinua	25 165	0	0	0	0	0	0	0	455	3 699	18 653	3 454	0	0	26 261	Quinua
Cañihua	5 710	0	0	0	0	0	0	0	5	726	3 097	2 111	93	0	6 032	Cañihua
Cebada Grano	26 314	0	0	0	0	0	0	0	3	934	12 317	11 315	1 648	0	26 217	Cebada Grano
Trigo	1 456	0	0	0	0	0	0	0	0	70	972	321	62	0	1 425	Trigo
Centeno Grano	76	0	0	0	0	0	0	0	0	20	26	28	0	0	74	Centeno Grano
Avena Grano	6 060	0	0	0	0	0	0	0	0	37	3 050	3 023	14	0	6 124	Avena Grano
Maíz Amiláceo	4 353	0	0	0	0	0	0	0	127	1 449	2 705	10	0	0	4 291	Maíz Amiláceo
Maíz Amarillo Duro	2 997	0	0	0	0	0	0	0	182	1 656	1 052	23	0	0	2 913	Maíz Amarillo Duro
Arroz	425	0	0	0	0	0	0	0	48	124	80	196	0	0	448	Arroz
Papa	48 035	0	0	0	0	0	1 728	765	1 748	5 412	20 372	16 479	4 287	0	48 298	Papa
Oca	4 438	0	0	0	0	0	0	0	71	1 274	2 866	364	0	0	4 575	Oca
Olluco	1 683	0	0	0	0	0	0	0	90	368	854	283	60	0	1 655	Olluco
Mashua	937	0	0	0	0	0	0	0	14	231	596	113	0	0	954	Mashua
Yuca	1 333	0	0	0	0	0	0	0	140	677	567	0	0	0	1 384	Yuca
Tarhui	1 398	0	0	0	0	0	0	0	0	167	1 183	30	0	0	1 380	Tarhui
Haba	435	0	0	0	0	0	41	27	580	3 303	5 347	141	0	0	9 371	Haba
Arveja	9 352	0	0	0	0	0	0	0	45	255	421	2	0	0	723	Arveja
Cebolla	2	0	0	0	0	0	0	0	56	102	150	58	0	0	366	Cebolla
Avena Forrajera	749	1 529	0	0	0	0	0	0	0	4	5 371	24 827	20 017	695	50 914	Avena Forrajera
Cebada Forrajera	371	1 025	0	0	0	0	0	0	2	6	863	6 804	9 524	280	17 479	Cebada Forrajera
Plátano	48 525	19	0	0	0	0	0	0	0	0	0	22	31	25	78	Plátano
Naranja	16 296	28	0	0	0	0	0	0	0	926	0	2	0	23	951	Naranja
Café	39	215	0	0	0	0	0	0	0	0	10	125	150	141	426	Café
Alfalfa	129	3 556	0	0	0	0	0	0	0	0	0	0	2 114	3 700	5 814	Alfalfa
Otros Pastos Cultivados	861	266	0	0	0	0	0	0	0	0	0	0	394	118	512	Otros Pastos Cultivados
T O T A L	211 938	6 638	0	0	0	0	1 769	792	3 566	21 440	80 552	69 731	38 394	4 982	218 665	T O T A L

NOTA: Información Preliminar. Además, no incluye superficie instalada de cultivos permanentes

FUENTE: Dirección Regional de Agricultura - Puno

ELABORACIÓN: BCRP SR Puno, Dpto. de Estudios Económicos.

ANEXO 3
Cuadro 04 REGION PUNO: SUPERFICIE AGRICOLA COSECHADA, SEGÚN PRINCIPALES CULTIVOS
 (Hectáreas)

PRINCIPALES CULTIVOS	2008												2009	PRINCIPALES CULTIVOS		
	ENE	FEB	MAR	ABR	MAY	JUN	JUL	AGO	SET	OCT	NOV	DIC	ENE			
Quinua	0	0	999	20 125	2 261	0	0	0	0	0	0	0	0	0	0	Quinua
Cañihua	0	0	758	4 383	473	0	0	0	0	0	0	0	0	0	0	Cañihua
Cebada Grano	0	0	127	11 654	11 641	0	0	0	0	0	0	0	0	0	0	Cebada Grano
Trigo	0	0	0	650	746	3	0	0	0	0	0	0	0	0	0	Trigo
Centeno Grano	0	0	0	36	35	0	0	0	0	0	0	0	0	0	0	Centeno Grano
Avena Grano	0	0	0	2 867	2 560	0	0	0	0	0	0	0	0	0	0	Avena Grano
Maíz Amiláceo	0	0	424	1 654	2 216	45	0	0	0	0	0	0	0	0	0	Maíz Amiláceo
Maíz Amarillo Duro	0	0	396	1 652	935	14	0	0	0	0	0	0	0	0	0	Maíz Amarillo Duro
Arroz	0	0	45	283	96	0	0	0	0	0	0	0	0	0	0	Arroz
Papa	8	243	5 497	26 493	13 562	45	0	0	0	0	841	1 652	0	0	0	Papa
Oca	0	0	100	1 847	2 440	10	0	0	0	0	0	0	0	0	0	Oca
Olluco	0	0	56	877	730	0	0	0	0	0	0	0	0	0	0	Olluco
Mashua	0	0	6	325	588	0	0	0	0	0	0	0	0	0	0	Mashua
Yuca	0	0	60	104	434	442	293	0	0	0	0	0	0	0	0	Yuca
Tarhui	0	0	0	0	1 054	344	0	0	0	0	0	0	0	0	0	Tarhui
Haba	0	218	236	6 562	1 859	15	0	0	0	0	0	0	65	0	0	Haba
Arveja	0	0	2	386	157	0	0	0	0	0	0	0	0	0	0	Arveja
Cebolla	3	17	79	174	74	20	0	0	0	0	0	0	0	0	0	Cebolla
Avena Forrajera	0	0	2 734	26 337	16 224	23	0	0	0	0	0	0	0	0	0	Avena Forrajera
Cebada Forrajera	0	0	297	8 226	7 244	16	0	0	0	0	0	0	0	0	0	Cebada Forrajera
Plátano	0	0	0	0	0	0	0	0	0	0	0	0	1 447	0	0	Plátano
Naranja	0	0	0	0	0	0	0	0	0	0	0	0	2 336	0	0	Naranja
Café	0	0	0	0	0	0	0	0	0	0	0	0	8 723	0	0	Café
Alfalfa	0	0	0	0	0	0	0	0	0	0	0	0	12 643	0	0	Alfalfa
Otros Pastos Cultivados	0	0	0	0	0	0	0	0	0	0	0	0	5 401	0	0	Otros Pastos Cultivados
TOTAL	11	478	11 816	114 635	65 329	977	293	0	0	0	841	32 267	0	0	0	TOTAL

NOTA: Información Preliminar

FUENTE: Dirección Regional de Agricultura - Puno

ELABORACIÓN: BCR SR - Puno Dpto. de Estudios Económicos.

**ANEXO 4
EXTRACCION Y COMERCIALIZACION PESQUERA, SEGÚN ESPECIES
(kg.)**

	2008												2009	
	ENE	FEB	MAR	ABR	MAY	JUN	JUL	AGO	SET	OCT	NOV	DIC	ENE	
EXTRACCION	853 991	859 216	850 847	670 374	594 914	407 579	475 631	746 846	1 134 788	592 340	1 434 018	1 342 889	1 081 406	EXTRACCION
- Boga	0	0	0	0	0	0	0	0	0	0	0	0	0	- Boga
- Carachi	67 594	66 902	70 135	57 956	43 464	40 325	38 681	31 328	57 226	42 216	47 349	58 310	96 980	- Carachi
- Ispi	191 673	189 987	159 499	105 057	74 421	35 205	31 277	13 540	120 072	71 991	14 098	24 545	11 412	- Ispi
- Suche	385	365	370	420	210	160	100	245	271	178	101	281	106	- Suche
- Mauri	1 110	655	680	710	385	400	200	1 040	688	930	1 967	2 053	1 330	- Mauri
- Pejerrey	51 841	50 739	54 176	47 041	34 791	27 912	26 433	20 129	47 087	20 644	32 008	41 255	34 992	- Pejerrey
- Trucha Natural	6 040	4 480	12 045	10 390	10 795	10 735	8 680	5 120	9 600	7 581	3 315	4 459	2 856	- Trucha Natural
- Trucha Crianza	535 348	546 088	553 942	448 800	430 848	292 842	370 260	675 444	899 844	448 800	1 335 180	1 211 986	933 730	- Trucha Crianza
COMERCIALIZACION	816 742	824 511	840 171	667 544	593 414	405 987	475 004	738 957	1 078 545	568 644	1 413 524	1 314 878	1 062 815	COMERCIALIZACION
- Boga	0	0	0	0	0	0	0	0	0	0	0	0	0	- Boga
- Carachi	56 202	56 768	61 902	50 525	39 857	34 355	34 981	19 684	44 284	31 986	36 734	45 688	85 817	- Carachi
- Ispi	136 042	133 183	117 179	73 026	51 788	27 890	25 063	11 078	71 908	41 496	6 825	7 763	6 255	- Ispi
- Suche	225	215	160	245	160	70	50	125	157	142	84	224	84	- Suche
- Mauri	765	750	775	690	510	360	120	870	605	738	1 567	1 635	1 057	- Mauri
- Pejerrey	41 090	40 091	46 388	40 478	30 479	25 155	25 420	19 561	33 584	25 276	24 840	30 396	26 639	- Pejerrey
- Trucha Natural	4 355	4 098	12 140	11 860	11 265	7 950	7 090	4 620	7 922	6 274	2 794	3 646	2 348	- Trucha Natural
- Trucha Crianza	535 348	546 088	553 942	448 800	430 848	292 842	370 260	675 444	889 944	443 863	1 335 180	1 211 986	933 730	- Trucha Crianza
- Otros.	42 715	43 318	47 685	41 920	28 507	17 365	12 020	7 575	30 141	18 869	5 500	13 540	6 885	- Otros.

FUENTE: Dirección Regional de Pesquería - Puno

ELABORACIÓN: BCRP Sucursal Puno, Dpto de Estudios Económicos.

**ANEXO 5
PRODUCCIÓN MINERA, SEGÚN PRINCIPALES MINERALES**

PRODUCTOS	2008												2009	PRODUCTOS	
	ENE	FEB	MAR	ABR	MAY	JUN	JUL	AGO	SET	OCT	NOV	DIC	ENE		
MINERIA METALICA															MINERIA METALICA
Estaño (TMF)	3 185	3 056	3 435	3 164	3 399	3 280	3 322	3 187	3 237	3 353	3 262	3 156	3 135	3 135	Estaño (TMF)
Plomo (TMF)	232	198	180	138	157	152	131	150	150	146	131	166	251	251	Plomo (TMF)
Oro (gr-f)	254 204	305 369	273 413	318 889	317 524	266 721	271 267	294 737	275 409	245 451	182 301	281 289	266 428	266 428	Oro (gr-f)
Plata (kg-f)	4 535	4 079	4 296	3 759	4 241	4 708	4 233	4 739	4 623	4 109	3 533	4 037	4 146	4 146	Plata (kg-f)
Zinc (TMF)	309	279	248	188	202	202	167	178	193	184	153	205	240	240	Zinc (TMF)

FUENTE: Página web Ministerio de Energía y Minas

ELABORACIÓN: BCRP Sucursal Puno, Dpto. de Estudios Económicos.

El saldo de colocaciones

**ANEXO 6
REGION PUNO: PRODUCCIÓN MANUFACTURERA
(Índice del Volumen Físico 1994=100)**

	2008												2009	PRODUCTOS	
	ENE	FEB	MAR	ABR	MAY	JUN	JUL	AGO	SET	OCT	NOV	DIC	ENE		
Bebidas gaseosas	6,20	5,53	4,90	4,89	4,87	5,83	6,35	7,73	8,86	8,62	8,59	7,75	7,74	7,74	Bebidas gaseosas
Productos de panadería	144,66	143,36	211,68	165,32	170,20	171,45	163,54	153,14	170,42	181,96	174,93	175,69	175,50	175,50	Productos de panadería
Ladrillos	245,53	243,32	291,77	298,74	291,58	513,52	508,51	484,09	207,84	248,20	256,05	219,47	219,23	219,23	Ladrillos
Cemento	71,04	60,32	70,66	62,36	66,22	43,91	90,97	286,55	271,20	245,29	184,18	217,89	204,30	204,30	Cemento
Cal	440,50	377,29	423,94	564,53	348,07	339,35	522,15	378,90	420,12	425,80	351,09	190,18	337,38	337,38	Cal
Prendas de Vestir	0,00	0,00	42,62	22,26	267,70	196,85	142,66	555,60	426,39	219,25	229,91	134,06	0,00	0,00	Prendas de Vestir
Muebles	832,33	824,85	355,14	544,68	367,59	430,84	855,87	532,68	493,33	541,21	387,00	421,10	420,65	420,65	Muebles
Joyas	0,00	0,00	0,00	0,00	0,00	0,00	0,00	0,00	0,00	0,00	0,00	0,00	0,00	0,00	Joyas
TOTAL	54,88	47,17	53,44	58,87	48,55	41,02	68,54	130,61	126,31	116,60	90,74	92,10	95,32	95,32	TOTAL

FUENTE: Empresas manufactureras respectivas

ELABORACIÓN: BCRP Sucursal Puno, Dpto de Estudios Económicos.

**ANEXO 7
REGION PUNO: PRODUCCIÓN MANUFACTURERA
(Variación Real % del Índice de Valor Físico)**

	2008												2009	PRODUCTOS
	ENE	FEB	MAR	ABR	MAY	JUN	JUL	AGO	SET	OCT	NOV	DIC	ENE	
Bebidas gaseosas	-10,90	-17,22	-16,38	-2,83	-34,55	6,37	11,50	8,47	19,39	18,85	11,47	12,72	24,87	Bebidas gaseosas
Productos de panadería	20,16	21,08	52,19	26,70	-5,34	-3,11	-15,80	-21,04	-13,42	-2,46	-6,13	-33,73	21,32	Productos de panadería
Ladrillos	39,50	26,79	40,70	37,73	12,86	132,95	96,46	55,00	-10,58	-6,93	-5,72	-7,08	-10,71	Ladrillos
Cemento	-12,09	-1,15	53,06	31,94	71,59	-12,80	56,55	187,75	155,45	155,43	166,35	379,42	187,60	Cemento
Cal	157,96	52,40	822,81	132,30	39,70	-19,67	-12,67	-37,49	4,86	-6,62	-40,49	-57,43	-23,41	Cal
Prendas de Vestir	-100,00	-100,00	1 018,44	20,49	1 761,18	7,86	-41,74	50,25	100,12	51,11	136,07	2 501,95	-	Prendas de Vestir
Muebles	348,16	115,80	-56,87	-21,68	-54,54	-46,95	5,88	-41,75	-40,17	-23,91	-44,84	-35,44	-49,46	Muebles
Joyas	-	-	-	-	-	-	-	-	-	-	-	-	-	Joyas
TOTAL	31,98	19,74	136,66	71,37	48,10	-13,38	12,28	68,64	90,19	77,47	41,50	97,53	73,69	TOTAL

FUENTE: Empresas manufactureras respectivas

ELABORACIÓN: BCRP Sucursal Puno, Dpto de Estudios Económicos.

ANEXO 8
REGION PUNO: ENERGÍA ELÉCTRICA, SEGÚN EMPRESAS Y CENTRALES
(MW.h)

	2008												2009	
	ENE	FEB	MAR	ABR	MAY	JUN	JUL	AGO	SET	OCT	NOV	DIC	ENE	
1. Emp. Electro Puno	1 257	1 245	1 346	1 414	1 257	1 266	966	708	484	1 151	1 249	1 322	875	1. Emp. Electro Puno
- C.H. Sandía	1 257	1 245	1 346	1 414	1 257	1 266	966	708	484	1 151	1 249	1 322	875	- C.H. Sandía
2. Emp. San Gabán	78 104	75 832	81 546	78 071	78 104	45 357	41 737	42 163	43 895	55 583	60 202	75 356	81 081	2. Emp. San Gabán
- C.H. San Gabán II	78 097	75 796	81 541	78 044	78 097	44 773	40 801	42 128	43 566	55 372	60 119	75 292	80 998	- C.H. San Gabán II
- C.T. Taparachi	5	34	2	26	5	478	804	27	297	195	78	60	74	- C.T. Taparachi
- C.T. Bellavista	2	2	3	1	2	106	131	8	32	17	5	4	9	- C.T. Bellavista
TOTAL	79 362	77 077	82 892	79 485	79 362	46 623	42 703	42 871	44 379	56 734	61 451	76 678	81 956	TOTAL
- Hidráulica	79 355	77 041	82 887	79 458	79 355	46 039	41 767	42 836	44 050	56 523	61 368	76 614	81 873	- Hidráulica
- Térmica	7	36	5	27	7	584	935	35	329	211	83	64	84	- Térmica

FUENTE: OSINERG

ELABORACIÓN: BCRP Sucursal Puno, Dpto de Estudios Económicos.

ANEXO 9
REGION PUNO: CONSUMO DE AGUA POTABLE, SEGÚN TIPO DE CONSUMO
(m³)

	2008												2009	
	ENE	FEB	MAR	ABR	MAY	JUN	JUL	AGO	SET	OCT	NOV	DIC	ENE	
Consumo Doméstico	761 154	773 720	765 853	773 864	775 315	779 141	773 206	784 857	790 818	787 933	795 605	795 375	801 341	Consumo Doméstico
Consumo Comercial	139 070	144 164	139 324	143 401	145 457	144 756	144 241	146 074	151 155	149 576	148 712	145 083	141 750	Consumo Comercial
Consumo Industrial	5 497	5 350	5 520	5 476	6 634	5 157	5 547	5 873	6 177	5 434	5 638	5 679	5 410	Consumo Industrial
Consumo Estatal	42 237	41 696	40 772	45 597	45 828	46 434	45 105	46 780	43 798	42 983	45 817	42 403	41 310	Consumo Estatal
TOTAL FACTURADO	947 958	964 930	951 469	968 338	973 234	975 488	968 099	983 584	991 948	985 926	995 772	988 540	989 811	TOTAL FACTURADO

FUENTE: Empresas de Saneamiento de la región Puno

ELABORACIÓN: BCRP Sucursal Puno, Dpto de Estudios Económicos.

**ANEXO 10
REGIÓN PUNO: ARRIBO DE TURISTAS, SEGÚN NACIONALIDAD
(Número de Personas)**

	2008												2009	
	ENE	FEB	MAR	ABR	MAY	JUN	JUL	AGO	SET	OCT	NOV	DIC	ENE	
PERU	15 648	17 382	14 789	15 185	15 226	14 972	16 198	17 132	15 328	16 542	16 808	15 018	15 056	PERU
NORTE AMERICA	1 714	1 449	1 821	2 087	3 235	3 157	3 929	3 423	2 633	2 651	2 367	1 832	1 618	NORTE AMERICA
EE.UU.	1 217	1 006	1 216	1 489	2 438	2 729	3 180	2 736	1 924	1 878	1 602	1 429	1 306	EE.UU.
Canadá	497	443	605	598	797	428	749	687	709	773	765	403	312	Canadá
CENTRO AMERICA	126	70	167	73	106	112	272	124	145	135	131	140	76	CENTRO AMERICA
México	73	61	122	57	70	68	228	90	84	117	45	118	58	México
Otros países	53	9	45	16	36	44	44	34	61	18	86	22	18	Otros países
SUD AMERICA	1 965	1 842	956	1 362	1 203	1 147	2 100	1 579	1 594	1 329	902	971	2 209	SUD AMERICA
Argentina	632	195	325	473	477	407	790	648	687	468	227	121	656	Argentina
Bolivia	250	774	174	239	305	223	191	242	265	216	251	205	262	Bolivia
Brasil	575	365	170	421	285	192	800	267	377	354	211	342	795	Brasil
Chile	180	380	60	163	33	80	96	67	81	42	41	44	137	Chile
Colombia	280	78	169	46	69	186	182	222	126	141	138	210	285	Colombia
Ecuador	28	31	28	17	13	18	20	54	23	14	21	22	25	Ecuador
Venezuela	20	19	30	3	21	41	21	79	35	94	13	27	49	Venezuela
EUROPA	4 193	4 821	6 633	8 545	9 458	7 265	13 181	17 599	12 752	14 448	12 504	4 323	4 518	EUROPA
Inglaterra	659	547	1 293	1 778	2 217	1 888	2 171	2 629	2 572	2 276	1 587	560	789	Inglaterra
Alemania	596	908	1 012	1 114	1 126	608	1 606	2 077	1 458	1 873	1 784	593	723	Alemania
España	238	356	391	417	358	582	1 411	3 352	1 338	1 511	850	407	323	España
Francia	843	934	1 703	2 274	3 033	1 646	2 522	3 427	2 901	3 349	3 080	856	883	Francia
Italia	380	325	212	570	499	628	750	2 542	697	583	694	302	291	Italia
Otros Países	1 477	1 751	2 022	2 392	2 225	1 913	4 721	3 572	3 786	4 856	4 509	1 605	1 509	Otros Países
ASIA	1 752	2 009	2 126	1 586	2 022	1 695	1 551	1 948	2 689	1 892	1 237	1 466	1 207	ASIA
Japon	1 072	1 470	1 710	1 252	1 402	1 228	1 051	1 451	2 316	1 256	939	1 137	813	Japon
Korea	478	370	220	226	218	185	151	186	46	107	107	68	70	Korea
Otros Países	202	169	196	108	402	282	349	311	327	529	191	261	324	Otros Países
AFRICA	19	5	22	27	41	66	29	19	44	73	43	33	14	AFRICA
OTROS	1 010	827	710	1 246	1 013	878	936	972	1 431	1 299	1 002	801	883	OTROS
TOTAL NACIONALES	15 648	17 382	14 789	15 185	15 226	14 972	16 198	17 132	15 328	16 542	16 808	15 018	15 056	TOTAL NACIONALES
TOTAL EXTRANJEROS	10 779	11 023	12 435	14 926	17 078	14 320	21 998	25 664	21 288	21 827	18 186	9 566	10 525	TOTAL EXTRANJEROS
TOTAL GENERAL	26 427	28 405	27 224	30 111	32 304	29 292	38 196	42 796	36 616	38 369	34 994	24 584	25 581	TOTAL GENERAL

FUENTE : MITINCI - Puno y Juliaca

ELABORACIÓN: BCRP Sucursal Puno, Dpto de Estudios Económicos.

ANEXO 11
REGIÓN PUNO: PERNOCTACIONES DE TURISTAS, SEGÚN NACIONALIDAD
(Número de Personas)

	2008												2009	
	ENE	FEB	MAR	ABR	MAY	JUN	JUL	AGO	SET	OCT	NOV	DIC	ENE	
PERU	20 306	23 732	18 998	20 181	19 696	19 582	20 646	21 764	19 611	21 607	22 622	18 309	18 630	PERU
NORTE AMERICA	2 731	2 789	3 113	3 540	5 597	5 384	6 419	5 780	4 463	4 757	4 103	3 149	2 862	NORTE AMERICA
EE.UU.	2 015	2 027	2 195	2 627	4 364	4 799	5 286	4 768	3 461	3 435	2 943	2 468	2 310	EE.UU.
Canadá	716	762	918	913	1 233	585	1 133	1 012	1 002	1 322	1 160	681	552	Canadá
CENTRO AMERICA	214	130	289	108	207	184	516	236	255	247	203	250	131	CENTRO AMERICA
México	137	104	191	83	132	130	443	174	170	220	73	202	102	México
Otros países	77	26	98	25	75	54	73	62	85	27	130	48	29	Otros países
SUD AMERICA	2 886	2 394	1 501	2 902	2 046	1 760	3 279	2 445	2 394	2 089	1 403	1 601	3 142	SUD AMERICA
Argentina	898	292	501	846	811	690	1 278	1 131	1 041	794	415	190	891	Argentina
Bolivia	322	829	214	558	566	288	233	277	298	252	318	247	268	Bolivia
Brasil	917	600	303	719	452	243	1 257	395	606	536	321	574	1 087	Brasil
Chile	211	460	77	676	42	116	113	96	159	79	58	68	172	Chile
Colombia	455	140	304	74	122	329	330	352	203	239	238	441	616	Colombia
Ecuador	44	48	43	23	17	27	37	69	33	24	31	43	26	Ecuador
Venezuela	39	25	59	6	36	67	31	125	54	165	22	38	82	Venezuela
EUROPA	6 111	7 641	10 092	12 989	14 119	11 608	19 510	27 448	19 408	21 915	19 242	6 484	6 725	EUROPA
Inglaterra	902	821	1 778	2 683	3 353	2 847	3 212	3 992	3 844	3 347	2 339	818	1 052	Inglaterra
Alemania	806	1 335	1 436	1 635	1 542	949	2 367	2 968	2 154	2 734	2 483	844	1 000	Alemania
España	409	588	676	691	560	997	2 248	5 613	2 246	2 486	1 514	710	522	España
Francia	1 251	1 549	2 734	3 432	4 580	2 683	3 632	5 065	4 357	5 279	5 098	1 293	1 456	Francia
Italia	607	607	425	1 027	837	1 172	1 336	4 533	1 237	975	1 261	475	496	Italia
Otros Países	2 136	2 741	3 043	3 521	3 247	2 960	6 715	5 277	5 570	7 094	6 547	2 344	2 199	Otros Países
ASIA	1 957	2 303	2 438	1 769	2 468	1 968	1 887	2 383	3 051	2 300	1 432	1 703	1 458	ASIA
Japon	1 167	1 635	1 938	1 359	1 577	1 364	1 185	1 635	2 544	1 379	1 006	1 246	895	Japon
Korea	492	391	244	230	225	190	169	215	58	138	114	79	89	Korea
Otros Países	298	277	256	180	666	414	533	533	449	783	312	378	474	Otros Países
AFRICA	30	6	29	37	72	115	53	31	57	96	60	45	19	AFRICA
OTROS	1 446	1 263	1 090	1 969	1 460	1 305	1 436	1 535	2 069	2 013	1 490	1 167	1 335	OTROS
TOTAL NACIONALES	20 306	23 732	18 998	20 181	19 696	19 582	20 646	21 764	19 611	21 607	22 622	18 309	18 630	TOTAL NACIONALES
TOTAL EXTRANJEROS	15 375	16 526	18 552	23 314	25 969	22 324	33 100	39 858	31 697	33 417	27 933	14 399	15 672	TOTAL EXTRANJEROS
TOTAL GENERAL	35 681	40 258	37 550	43 495	45 665	41 906	53 746	61 622	51 308	55 024	50 555	32 708	34 302	TOTAL GENERAL

FUENTE : MITINCI - Puno y Juliaca

ELABORACIÓN: BCRP Sucursal Puno, Dpto de Estudios Económicos.

ANEXO 12
EMPLEO FORMAL URBANO EN EMPRESAS DE 10 A MAS TRABAJADORES
EN LAS CIUDADES DE PUNO Y JULIACA POR SECTORES ECONOMICOS
 (Variación porcentual con respecto al mismo mes año anterior)

Año	Comercio	Electricidad, gas y agua	Extractivo	Industria	Servicios	Transportes y Comunicaciones	Total
2007	11,4	-2,2	0,0	2,6	9,4	-0,2	4,2
	7,0	-1,5	0,0	1,5	11,5	1,1	5,6
	5,8	-0,9	-19,6	-4,9	13,8	2,1	7,4
	7,0	0,0	-19,6	-1,0	10,7	7,6	8,0
	8,6	0,0	-15,9	-5,2	6,9	4,3	5,2
	2,9	0,0	-15,9	4,4	11,5	8,4	9,3
	1,2	0,0	-6,6	8,3	7,4	10,2	6,9
	-27,0	0,0	9,3	7,8	6,2	11,1	5,8
	-4,0	0,0	11,0	6,7	3,4	14,7	3,7
	-1,9	0,0	6,7	5,9	8,4	17,1	7,5
	-2,1	0,0	8,2	4,0	8,3	16,6	7,3
	2008	-1,0	0,0	8,2	12,6	11,3	11,9
-0,3		0,0	40,5	19,6	5,5	11,7	7,6
1,4		0,0	39,2	14,3	4,1	12,8	6,3
3,3		0,0	41,0	26,5	4,0	12,0	7,4
2,8		0,0	48,6	24,7	4,8	11,5	7,5
4,7		0,0	45,9	27,4	7,7	5,4	9,6
7,2		0,0	45,9	19,0	8,5	5,3	9,8
9,3		0,0	50,7	18,7	8,2	1,7	9,9
12,9		0,0	48,8	17,5	17,7	9,8	17,3
16,7		0,0	44,4	17,5	10,5	2,9	11,9
12,8		0,0	45,0	17,8	13,9	4,8	14,1
11,6		0,0	48,1	18,3	12,8	4,2	13,3
2009	14,3	0,0	45,6	13,3	12,1	4,7	13,8

FUENTE : Página web Ministerio de Trabajo y Promoción del Empleo
 ELABORACIÓN: BCRP Sucursal Puno, Dpto de Estudios Económicos.

ANEXO 13
TIPO DE CAMBIO EN EL MERCADO PARALELO DE LA CIUDAD DE PUNO: 2004-2009
 (Soles por dólar)

	2004			2005			2006			2007			2008			2009		
	COM-PRA	VENTA	PROME-DIO	COM-PRA	VENTA	PROME-DIO	COM-PRA	VENTA	PROME-DIO	COM-PRA	VENTA	PROME-DIO	COM-PRA	VENTA	PROME-DIO	COM-PRA	VENTA	PROME-DIO
ENERO	3,46	3,48	3,47	3,27	3,29	3,28	3,40	3,43	3,41	3,19	3,21	3,20	2,95	2,97	2,96	3,04	3,16	3,10
FEBRERO	3,47	3,49	3,48	3,25	3,27	3,26	3,29	3,32	3,31	3,18	3,20	3,19	2,89	2,91	2,90			
MARZO	3,46	3,49	3,48	3,25	3,27	3,26	3,33	3,36	3,34	3,18	3,20	3,19	2,80	2,82	2,81			
ABRIL	3,46	3,48	3,47	3,23	3,26	3,25	3,33	3,36	3,35	3,17	3,19	3,18	2,72	2,74	2,73			
MAYO	3,47	3,49	3,48	3,25	3,27	3,26	3,28	3,31	3,29	3,16	3,18	3,17	2,81	2,83	2,82			
JUNIO	3,47	3,49	3,48	3,24	3,26	3,25	3,27	3,29	3,28	3,16	3,18	3,17	2,87	2,91	2,89			
JULIO	3,45	3,47	3,46	3,25	3,27	3,26	3,25	3,27	3,26	3,16	3,18	3,17	2,86	2,89	2,87			
AGOSTO	3,40	3,42	3,41	3,25	3,27	3,26	3,22	3,25	3,23	3,15	3,17	3,16	2,87	2,91	2,89			
SETIEMBRE	3,34	3,36	3,35	3,29	3,32	3,30	3,23	3,25	3,24	3,13	3,15	3,14	2,95	2,98	2,96			
OCTUBRE	3,31	3,33	3,32	3,36	3,40	3,38	3,23	3,25	3,24	3,01	3,03	3,02	3,04	3,09	3,06			
NOVIEMBRE	3,30	3,32	3,31	3,37	3,39	3,38	3,21	3,23	3,22	2,99	3,01	3,00	3,08	3,10	3,09			
DICIEMBRE	3,27	3,30	3,29	3,40	3,43	3,42	3,20	3,23	3,22	2,97	3,00	2,99	3,08	3,11	3,10			

FUENTE: Cambistas informales ciudad de Puno
 ELABORACIÓN: BCRP SR Puno, Dpto de Estudios Económicos.

ANEXO 14
EXPORTACIONES (FOB), SEGÚN GRUPO DE PRODUCTOS
(Miles de US\$)

RUBROS	2008												2009
	ENE	FEB	MAR	ABR	MAY	JUN	JUL	AGO	SET	OCT	NOV	DIC	ENE
1. PROD. TRADICIONALES	15 728,9	15 477,2	15 810,6	26 317,6	16 218,0	20 689,3	20 499,8	18 565,7	22 759,5	24 225,4	21 767,1	17 243,4	25 347,1
. Agropecuarios	138,0	335,9	483,9	0,0	494,2	308,3	368,0	308,0	929,7	663,5	995,7	451,7	212,0
. Pesqueros	0,0	0,0	0,0	0,0	0,0	0,0	0,0	0,0	0,0	0,0	0,0	0,0	0,0
. Mineros	15 590,9	15 141,3	15 326,7	26 317,6	15 723,8	20 381,0	20 131,8	18 257,8	21 829,8	23 561,9	20 771,3	16 771,7	25 135,1
. Petróleo y derivados	0,0	0,0	0,0	0,0	0,0	0,0	0,0	0,0	0,0	0,0	0,0	20,0	0,0
2. PROD. NO TRADICIONALES	180,8	331,6	111,0	80,0	128,5	176,4	61,2	167,5	279,4	318,8	211,9	106,9	62,6
. Agropecuarios	0,0	1,4	0,0	28,2	0,0	20,1	8,5	21,8	0,0	38,2	0,0	0,0	0,0
. Pesqueros	122,5	174,7	62,4	23,8	29,0	104,2	35,5	95,2	201,9	184,6	155,1	9,8	26,6
. Textiles	29,1	62,4	41,3	25,1	46,2	45,5	11,7	45,5	69,2	86,2	46,8	56,4	30,8
. Maderas y papeles, y sus manif.	0,0	0,1	4,0	0,0	42,7	0,0	0,0	0,0	0,0	0,2	0,2	0,4	0,0
. Químicos	0,0	0,6	1,3	1,3	1,6	2,0	0,5	2,0	2,8	3,5	2,4	37,1	3,0
. Minería no metálica	3,6	8,5	1,6	1,3	8,4	4,7	5,0	2,2	4,2	4,8	6,7	3,2	1,7
. Sidero metalúrgicos y joyería	0,4	81,1	0,1	0,1	0,1	0,0	0,0	0,6	0,1	1,2	0,4	0,0	0,5
. Metal Mecánico	0,1	0,5	0,0	0,1	0,0	0,0	0,0	0,0	0,0	0,0	0,0	0,0	0,0
. Resto de no tradicionales 1/	25,0	2,4	0,2	0,1	0,3	0,0	0,0	0,2	1,3	0,2	0,3	0,0	0,1
3. TOTAL	15 909,7	15 808,8	15 921,6	26 397,6	16 346,5	20 865,7	20 561,0	18 733,3	23 039,0	24 544,2	21 979,0	17 350,4	25 409,7

1/ Sombreros de punto, fundas, instrumentos musicales, pieles y sus manufacturas.

FUENTE: SUNAT. www.sunat.gob.pe

ELABORACION: BCRP. Sucursal Puno - Dpto. de Estudios Económicos.

ANEXO 15
REGION PUNO: EXPORTACIONES DE PRODUCTOS TRADICIONALES
(Miles de US\$)

TIPO	2008												2009
	ENE	FEB	MAR	ABR	MAY	JUN	JUL	AGO	SET	OCT	NOV	DIC	ENE
AGROPECUARIOS	138,0	335,9	483,9	0,0	494,2	308,3	368,0	308,0	929,7	663,5	995,7	451,7	212,0
Café													
Volumen (TM)	0,4	0,0	0,0	0,0	0,0	0,0	19,0	80,0	95,6	57,3	171,5	134,1	38,0
Valor (Miles US\$)	2,8	0,0	0,0	0,0	0,0	0,0	213,0	308,0	359,7	203,6	617,8	451,7	139,0
Lana sin cardar ni peinar													
Volumen (TM)	67,6	163,8	235,8	0,0	227,8	139,3	56,9	0,0	258,5	210,4	219,5	0,0	97,1
Valor (Miles US\$)	135,3	335,9	483,9	0,0	494,2	308,3	155,0	0,0	570,0	459,9	377,9	0,0	73,0
Resto de agropecuarios 1/													
Volumen (TM)	0,0	0,0	0,0	0,0	0,0	0,0	0,0	0,0	0,0	0,0	0,0	0,0	0,0
Valor (Miles US\$)	0,0	0,0	0,0	0,0	0,0	0,0	0,0	0,0	0,0	0,0	0,0	0,0	0,0
MINEROS	15 590,9	15 141,3	15 326,7	26 317,6	15 723,8	20 381,0	20 131,8	18 257,8	21 829,8	23 561,9	20 771,3	16 771,7	25 135,1
Estaño													
Volumen (TM)	111,1	181,1	149,9	30,0	115,0	154,8	155,5	244,9	134,9	210,0	164,8	40,0	74,9
Valor (Miles US\$)	1 905,2	1 206,0	2 687,2	592,5	2 489,8	3 791,9	3 515,9	5 734,3	2 851,3	4 621,6	2 679,6	513,6	1 021,2
Oro													
Volumen (TM)	0,5	0,5	0,4	0,7	0,5	473,4	257,3	681,4	0,6	0,8	0,7	0,6	787,5
Valor (Miles US\$)	13 685,7	13 935,3	12 639,6	18 711,1	13 234,0	13 223,6	16 553,5	11 521,5	15 827,1	18 940,3	15 177,7	15 210,2	24 053,3
Zinc													
Volumen (TM)	0,0	0,0	0,0	183,3	0,0	0,0	0,0	2 196,2	1 132,6	0,0	239,7	470,3	0,0
Valor (Miles US\$)	0,0	0,0	0,0	127,4	0,0	0,0	0,0	1 002,0	514,4	0,0	59,0	92,6	0,0
Plomo													
Volumen (TM)	0,0	0,0	0,0	0,0	0,0	0,0	0,0	0,0	0,0	0,0	0,0	0,0	0,0
Valor (Miles US\$)	0,0	0,0	0,0	0,0	0,0	0,0	0,0	0,0	0,0	0,0	0,0	0,0	0,0
Cobre													
Volumen (TM)	0,0	0,0	0,0	0,0	0,0	0,0	0,0	0,0	0,0	0,0	0,0	0,0	0,0
Valor (Miles US\$)	0,0	0,0	0,0	0,0	0,0	0,0	0,0	0,0	0,0	0,0	0,0	0,0	0,0
Resto de mineros 2/													
Volumen	0,0	0,0	0,0	0,0	0,0	0,0	0,0	0,0	0,0	0,0	0,0	0,0	5,6
Valor	0,0	0,0	0,0	0,0	0,0	0,0	0,0	0,0	0,0	0,0	0,0	0,0	60,5
PETROLEO Y DERIVADOS	0,0	0,0	0,0	0,0	0,0	0,0	0,0	0,0	0,0	0,0	0,0	20,0	0,0
Combustibles y aceites minerales	0,0	0,0	0,0	0,0	0,0	0,0	0,0	0,0	0,0	0,0	0,0	20,0	0,0
TOTAL	15 728,9	15 477,2	15 810,6	26 317,6	16 218,0	20 689,3	20 499,8	18 565,7	22 759,5	24 225,4	21 767,1	17 243,4	25 347,1

1/ Comprende cueros y pieles en bruto.

2/ Comprende minerales como Molibdeno, Volframio y sus concentrados.

FUENTE: SUNAT. www.sunat.gob.pe

ELABORACION: BCRP. Sucursal Puno - Dpto. de Estudios Económicos.

ANEXO 16
EXPORTACIONES DE PRODUCTOS NO TRADICIONALES
(Miles de US\$)

TIPO	2008												2009
	ENE	FEB	MAR	ABR	MAY	JUN	JUL	AGO	SET	OCT	NOV	DIC	ENE
AGROPECUARIOS	0,0	1,4	0,0	28,2	0,0	20,1	8,5	21,8	0,0	38,2	0,0	0,0	0,0
Resto	0,0	1,4	0,0	28,2	0,0	20,1	8,5	21,8	0,0	38,2	0,0	0,0	0,0
PESQUEROS	122,5	174,7	62,4	23,8	29,0	104,2	35,5	95,2	201,9	184,6	155,1	9,8	26,6
Trucha Congelada	122,5	174,7	26,4	14,4	29,0	104,2	35,4	95,2	201,9	166,2	132,3	9,8	26,6
Preparaciones y conservas	0,0	0,0	36,0	9,4	0,0	0,0	0,1	0,0	0,0	18,3	22,8	0,0	0,0
TEXTILES	29,1	62,4	41,3	25,1	46,2	45,5	11,7	45,5	69,2	86,2	46,8	56,4	30,8
Prendas de vestir y otras confecciones	6,4	28,3	3,0	3,6	12,7	18,1	8,0	9,0	13,2	23,6	13,2	27,2	6,1
Hilados	0,1	0,4	0,0	0,0	0,5	0,0	0,0	0,3	0,0	0,3	0,0	1,1	0,0
Tejidos	22,6	33,7	38,4	21,5	33,1	27,4	3,7	36,2	56,0	62,2	33,6	28,0	24,6
MADERAS Y PAPELES Y SUS MANUF.	0,0	0,1	4,0	0,0	42,7	0,0	0,0	0,0	0,0	0,2	0,2	0,4	0,0
Artículos Impresos	0,0	0,0	0,0	0,0	0,8	0,0	0,0	0,0	0,0	0,0	0,2	0,0	0,0
Manufacturas de papel y cartón	0,0	0,1	4,0	0,0	0,0	0,0	0,0	0,0	0,0	0,2	0,0	0,4	0,0
Madera en bruto o en laminas	0,0	0,0	0,0	0,0	41,9	0,0	0,0	0,0	0,0	0,0	0,0	0,0	0,0
QUIMICOS	0,0	0,6	1,3	1,3	1,6	2,0	0,5	2,0	2,8	3,5	2,4	37,1	3,0
Artículos manufacturados de plástico	0,0	0,0	0,0	0,0	0,0	0,0	0,0	0,0	0,0	0,0	0,0	0,3	0,0
Productos químicos orgánicos e inorgánicos	0,0	0,1	0,1	0,0	0,1	0,6	0,0	0,2	0,6	1,2	0,4	1,1	0,1
Resto	0,0	0,5	1,2	1,3	1,5	1,4	0,5	1,8	2,2	2,3	1,9	35,6	2,8
MINERALES NO METALICOS	3,6	8,5	1,6	1,3	8,4	4,7	5,0	2,2	4,2	4,8	6,7	3,2	1,7
Artículos de cerámica	3,6	5,4	1,6	1,3	8,4	4,7	5,0	2,0	4,2	4,7	6,7	3,0	1,7
Cemento y materiales de construcción	0,0	0,0	0,0	0,0	0,0	0,0	0,0	0,0	0,0	0,1	0,0	0,0	0,0
Vidrio y artículos de vidrio	0,0	0,0	0,0	0,0	0,0	0,0	0,0	0,0	0,0	0,0	0,0	0,2	0,0
Resto	0,0	3,1	0,0	0,0	0,0	0,0	0,0	0,2	0,0	0,0	0,0	0,0	0,0
SIDERO-METALURGICOS Y JOYERIA	0,4	81,1	0,1	0,1	0,1	0,0	0,0	0,6	0,1	1,2	0,4	0,0	0,5
Artículos de joyería	0,4	76,7	0,1	0,1	0,1	0,0	0,0	0,6	0,0	0,0	0,4	0,0	0,5
Manufacturas de metales comunes	0,0	4,3	0,0	0,0	0,0	0,0	0,0	0,0	0,1	1,2	0,0	0,0	0,0
METAL-MECANICOS	0,1	0,5	0,0	0,1	0,0	0,0	0,0	0,0	0,0	0,0	0,0	0,0	0,0
Artículos manufacturados de hierro o acero	0,1	0,0	0,0	0,1	0,0	0,0	0,0	0,0	0,0	0,0	0,0	0,0	0,0
Maquinaria y equipo industrial, y sus partes	0,0	0,5	0,0	0,0	0,0	0,0	0,0	0,0	0,0	0,0	0,0	0,0	0,0
OTROS 1/	25,0	2,4	0,2	0,1	0,3	0,0	0,0	0,2	1,3	0,2	0,3	0,0	0,1
PRODUCTOS NO TRADICIONALES	180,8	331,6	111,0	80,0	128,5	176,4	61,2	167,5	279,4	318,8	211,9	106,9	62,6

1/ Sombreros de punto, fundas, instrumentos musicales, pieles y sus manufacturas.

FUENTE: SUNAT. www.sunat.gob.pe

ELABORACION: BCRP. Sucursal Puno - Dpto. de Estudios Económicos.

ANEXO 17
EXPORTACIONES FOB POR BLOQUE ECONOMICO Y PAISES
(Miles de US\$)

BLOQUE ECONOMICO	2008												2009
	ENE	FEB	MAR	ABR	MAY	JUN	JUL	AGO	SET	OCT	NOV	DIC	ENE
I. AMERICA	2 144,6	1 739,5	3 228,5	618,6	3 050,4	4 158,3	3 704,2	6 021,1	4 045,8	5 272,1	3 235,2	659,5	1 180,3
TLCAN	69,4	178,8	43,3	14,4	60,0	42,4	18,3	272,1	260,7	182,8	172,1	88,3	79,3
Canadá	48,1	64,5	0,0	0,0	46,3	6,1	5,0	97,5	60,5	73,6	19,8	11,1	18,8
Estados Unidos	21,3	114,3	43,3	14,4	13,7	36,3	13,3	174,7	200,2	109,2	152,2	77,2	60,5
CAN	354,8	8,5	468,8	282,0	657,8	335,7	2 161,6	2 937,3	311,1	3 863,9	515,3	377,3	252,2
Bolivia	20,0	8,5	4,0	0,0	0,0	0,0	8,5	0,0	0,0	0,0	0,0	53,6	0,0
Colombia	334,8	0,0	365,0	170,1	445,1	223,2	467,4	568,6	311,1	341,0	309,5	323,7	0,0
Venezuela	0,0	0,0	99,8	111,9	212,7	112,6	1 681,3	2 261,5	0,0	3 523,0	140,9	0,0	252,2
Ecuador	0,0	0,0	0,0	0,0	0,0	0,0	4,4	107,2	0,0	0,0	64,9	0,0	0,0
MERCOSUR	1 621,1	1 453,0	2 244,1	102,1	2 082,3	3 033,6	155,0	1 878,0	1 934,4	459,9	2 162,2	0,0	788,8
Argentina	1 485,9	1 117,1	1 760,3	102,1	1 588,1	2 725,4	0,0	1 878,0	1 364,4	0,0	1 784,3	0,0	715,8
Uruguay	135,3	335,9	483,9	0,0	494,2	308,3	155,0	0,0	570,0	459,9	377,9	0,0	73,0
CHILE	99,3	97,8	472,3	220,1	250,3	746,6	1 369,3	933,6	1 539,6	765,4	385,7	194,0	60,0
MEXICO	0,0	1,4	0,0	0,0	0,0	0,0	0,0	0,0	0,0	0,0	0,0	0,0	0,0
II. EUROPA	13 742,8	14 043,2	12 675,6	13 963,9	13 236,0	14 670,8	15 866,3	9 771,8	17 095,2	19 248,9	17 808,9	16 137,5	21 952,0
UNION EUROPEA	2,8	108,0	36,0	28,7	1,9	3 028,0	214,1	172,6	1 213,7	245,8	2 558,2	914,9	147,9
Alemania	0,0	39,3	0,0	0,0	1,9	1 379,4	76,4	0,0	934,7	106,3	1 041,7	59,6	3,6
España	2,8	0,0	0,0	0,0	0,0	0,0	0,0	0,0	0,0	0,0	0,0	0,0	0,0
Italia	0,0	0,0	0,0	0,0	0,0	0,0	0,0	0,0	0,0	0,0	0,0	9,1	0,0
Reino Unido	0,0	10,3	0,0	0,5	0,0	0,0	137,6	66,5	151,1	19,2	79,2	276,4	0,0
Suecia	0,0	58,3	0,0	28,2	0,0	1 628,5	0,0	0,0	66,1	34,7	903,1	513,3	5,3
Resto de Unión Europea 1/	0,0	0,0	36,0	0,0	0,0	20,1	0,1	106,1	61,9	85,6	534,3	56,5	139,0
SUIZA	13 685,7	13 935,3	12 639,6	13 935,2	13 234,0	11 602,0	15 625,4	9 599,3	15 827,1	18 940,3	15 177,7	15 210,2	21 800,3
NORUEGA	54,3	0,0	0,0	0,0	0,0	40,8	26,9	0,0	54,3	62,8	73,0	12,4	3,7
III. ASIA	22,3	26,1	17,5	11 805,7	60,2	2 036,6	990,5	2 940,4	1 898,0	23,2	912,2	553,3	2 277,4
Japón	22,3	26,1	17,5	15,8	18,2	12,1	0,0	16,1	136,6	23,2	59,9	18,8	24,3
Republica de Korea	0,0	0,0	0,0	11 662,5	0,0	0,0	0,0	1 002,0	1 417,3	0,0	852,2	92,6	0,0
Resto de Asia 2/	0,0	0,0	0,0	127,4	41,9	2 024,5	990,5	1 922,2	344,1	0,0	0,0	441,9	2 253,0
IV. OCEANIA	0,0	0,0	0,0	9,4	0,0	0,0	0,0	0,0	0,0	0,0	22,8	0,0	0,0
Australia	0,0	0,0	0,0	9,4	0,0	0,0	0,0	0,0	0,0	0,0	22,8	0,0	0,0
TOTAL	15 909,7	15 808,8	15 921,6	26 397,6	16 346,5	20 865,7	20 561,0	18 733,3	23 039,0	24 544,2	21 979,0	17 350,4	25 409,7

1/ Comprende: Bélgica, Dinamarca, Finlandia, Hungría, Polonia, Portugal y Rumania.

2/ Comprende: China e Israel.

FUENTE: SUNAT. www.sunat.gob.pe

ELABORACION: BCRP. Sucursal Puno - Dpto. de Estudios Económicos.

ANEXO 18
ADUANA DE DESAGUADERO: IMPORTACIONES (CIF), SEGÚN USO O DESTINO ECONOMICO
(Miles de US\$)

RUBROS	2008												2009
	ENE	FEB	MAR	ABR	MAY	JUN	JUL	AGO	SET	OCT	NOV	DIC	ENE
BIENES DE CONSUMO	<u>2 247,9</u>	<u>2 577,2</u>	<u>5 898,6</u>	<u>1 765,5</u>	<u>1 075,6</u>	<u>1 739,2</u>	<u>2 682,7</u>	<u>2 193,7</u>	<u>1 525,8</u>	<u>5 861,9</u>	<u>1 853,1</u>	<u>3 146,4</u>	<u>1 651,4</u>
. Alimentos y Bebidas	2 045,7	2 353,8	5 529,0	878,6	766,5	1 382,9	2 414,4	2 164,0	1 176,1	5 396,3	1 454,5	2 472,5	1 429,2
. Productos Farmacéuticos	0,0	0,0	0,0	0,0	0,0	0,0	0,0	12,7	0,0	0,0	0,0	0,0	0,0
. Utensilios Domésticos	0,0	0,0	0,0	0,0	0,0	0,0	0,0	0,0	0,0	0,0	0,0	0,0	0,0
. Electrod. y Veh. Uso Part.	0,0	0,0	0,0	13,9	23,0	40,4	20,8	0,0	0,0	0,0	0,0	0,0	0,0
. Otros	202,3	223,4	369,6	873,0	286,2	315,8	247,6	17,0	349,7	465,6	398,6	673,9	222,2
INSUMOS	<u>14 279,3</u>	<u>14 707,1</u>	<u>11 723,0</u>	<u>19 182,8</u>	<u>16 243,8</u>	<u>16 369,6</u>	<u>18 691,5</u>	<u>11 918,6</u>	<u>10 388,4</u>	<u>16 005,9</u>	<u>13 044,6</u>	<u>13 412,5</u>	<u>9 922,3</u>
. Combustibles y Lubricantes	305,2	66,5	349,0	223,2	203,0	0,0	46,1	0,0	154,1	0,0	204,1	79,5	0,0
. Insumos para la Agricultura	550,3	2 736,8	1 218,0	75,9	182,1	103,6	656,5	99,1	55,9	244,5	2 607,2	3 408,9	2 053,5
. Insumos para la Industria	13 423,8	11 903,7	10 156,0	18 883,7	15 858,7	16 266,1	17 988,9	11 819,5	10 178,4	15 761,4	10 233,3	9 924,0	7 868,8
BIENES DE CAPITAL	<u>531,9</u>	<u>863,0</u>	<u>459,9</u>	<u>347,6</u>	<u>669,4</u>	<u>621,0</u>	<u>1 131,2</u>	<u>422,2</u>	<u>950,4</u>	<u>3 348,4</u>	<u>745,4</u>	<u>1 496,5</u>	<u>999,0</u>
. Maquinaria y Equipo	147,7	381,9	0,0	82,0	266,3	387,0	814,4	194,6	728,7	2 917,9	357,9	1 027,9	623,3
. Partes y Piezas	48,1	275,1	0,0	0,0	0,0	0,0	119,9	3,8	47,4	0,0	10,3	94,7	81,5
. Herramientas	0,0	0,0	0,0	29,8	75,2	0,0	0,0	0,0	0,0	0,0	0,2	0,0	0,0
. Materiales de Construcción	336,1	205,9	459,9	235,8	327,8	234,0	196,9	223,7	174,3	430,5	377,1	373,9	294,2
TOTAL	<u>17 059,1</u>	<u>18 147,2</u>	<u>18 081,5</u>	<u>21 295,9</u>	<u>17 988,8</u>	<u>18 729,8</u>	<u>22 505,4</u>	<u>14 534,4</u>	<u>12 864,6</u>	<u>25 216,2</u>	<u>15 643,1</u>	<u>18 055,4</u>	<u>12 572,7</u>

FUENTE: SUNAT. www.sunat.gob.pe

ELABORACION: BCRP. Sucursal Puno - Dpto. de Estudios Económicos.

ANEXO 19
INGRESOS CORRIENTES DEL GOBIERNO CENTRAL (*)
(En miles de Nuevos Soles)

RUBROS	2008												2009
	ENE	FEB	MAR	ABR	MAY	JUN	JUL	AGO	SET	OCT	NOV	DIC	ENE
I. INGRESOS TRIBUTARIOS	16 139,0	16 307,1	15 902,5	15 555,8	13 175,5	14 467,8	15 420,2	15 032,4	12 409,0	17 708,4	14 511,0	15 996,6	14 250,3
1. Impuesto a la renta	3 978,5	3 732,4	4 041,5	4 265,4	3 158,0	2 958,4	3 070,7	3 529,6	3 224,9	3 539,1	3 969,3	3 836,8	5 388,0
- Personas naturales	1 046,4	689,4	907,5	849,9	793,7	851,0	831,4	960,3	884,9	885,5	904,0	974,7	1 370,7
- Personas jurídicas	2 897,1	2 980,9	2 745,3	2 048,5	2 065,0	2 025,6	2 116,0	2 509,9	2 284,9	2 602,9	3 007,6	2 713,1	3 988,4
- Regularización	35,1	62,1	388,6	1 367,0	299,2	81,8	123,3	59,5	55,1	50,6	57,7	148,9	28,8
2. Impuestos a la Importación	76,6	101,9	88,5	202,4	172,4	154,5	70,7	149,9	113,4	57,8	204,8	96,1	143,0
3. Impuestos a la Prod. y consumo	11 572,5	12 000,1	11 075,5	10 928,9	9 680,3	11 226,3	12 158,5	11 198,0	8 894,8	13 984,8	10 183,5	11 868,1	8 487,2
. Impuesto General a las Ventas	11 401,3	11 854,4	10 952,8	10 741,6	9 547,3	11 025,2	11 979,6	11 020,5	8 759,3	13 705,6	9 943,2	11 733,5	8 383,5
- Interno	3 381,0	3 245,3	2 166,8	2 738,4	2 103,7	2 984,5	2 612,9	2 919,4	2 590,4	3 002,9	2 749,4	2 787,1	3 263,3
- Importaciones	8 020,3	8 609,2	8 786,0	8 003,2	7 443,6	8 040,7	9 366,8	8 101,1	6 168,8	10 702,7	7 193,8	8 946,4	5 120,2
. Impuesto Selectivo al Consumo	171,3	145,6	122,7	187,2	133,0	201,1	178,8	177,5	135,5	279,2	240,3	134,6	103,7
- Interno	64,4	54,2	47,2	69,3	56,5	71,4	71,3	66,4	75,4	53,9	69,8	45,4	15,7
- Importaciones	106,9	91,5	75,5	117,9	76,6	129,6	107,5	111,1	60,2	225,3	170,5	89,2	88,0
4. Otros ingresos	511,3	472,8	697,0	159,1	164,8	128,5	120,4	154,8	175,9	126,7	153,4	195,7	232,1
II. INGRESOS NO TRIBUTARIOS	321,6	143,0	435,4	1 134,0	1 028,2	1 026,6	1 045,0	1 028,8	1 038,3	1 154,5	1 080,2	1 180,8	534,9
III. TOTAL	16 460,6	16 450,1	16 337,9	16 689,8	14 203,7	15 494,4	16 465,3	16 061,2	13 447,4	18 863,0	15 591,2	17 177,4	14 785,2

FUENTE: SUNAT. www.sunat.gob.pe

(*) Preliminar: actualizado con la Nota Tributaria del mes de Enero

ELABORACION: BCRP, Sucursal Puno, Dpto. de Estudios Económicos.

ANEXO 20
GASTOS DEL GOBIERNO REGIONAL POR TODA FUENTE DE FINANCIAMIENTO, SEGÚN TIPO DE INGRESO
 (En miles de Nuevos Soles)

TIPO DE INGRESO	2008												2009
	ENE	FEB	MAR	ABR	MAY	JUN	JUL	AGO	SET	OCT	NOV	DIC	ENE
1. GASTOS CORRIENTES	51 461,7	54 185,2	42 886,4	48 148,0	48 481,2	49 687,2	55 360,3	49 291,1	49 476,9	50 370,4	48 894,8	58 695,9	47 688,8
. Reserva de Contingencia	0,0	0,0	0,0	0,0	0,0	0,0	0,0	0,0	0,0	0,0	0,0	0,0	0,0
. Personal y Obligaciones Sociales	42 840,2	43 267,9	32 468,5	36 539,7	37 510,6	37 877,4	43 127,0	38 555,6	37 809,6	39 177,0	37 470,3	45 542,7	37 929,7
. Pensiones y Otras Prestaciones Sociales	5 494,4	7 431,4	5 324,8	5 545,0	5 537,0	5 640,7	6 883,0	5 601,3	5 607,3	5 995,4	5 951,4	7 261,3	5 619,5
. Bienes y Servicios	2 881,8	3 236,6	4 826,6	5 115,2	5 101,7	5 824,4	4 668,7	4 920,3	5 671,4	4 850,7	4 947,8	5 364,9	3 194,8
. Donaciones y Transferencias	0,0	0,0	0,0	0,0	0,0	0,0	0,0	0,0	0,0	0,0	0,0	0,0	790,0
. Otros Gastos	245,2	249,3	266,6	948,1	331,9	344,7	681,7	213,9	388,7	347,3	525,3	527,0	154,8
2. GASTOS DE CAPITAL	431,6	479,2	3 887,0	8 851,2	19 022,8	5 898,2	6 070,8	6 847,6	5 997,8	13 060,2	5 779,8	25 340,7	200,3
. Adquisición de Activos no Financieros	72,1	108,7	3 478,3	8 245,9	18 454,3	5 235,5	5 267,4	6 140,4	5 401,6	12 589,5	5 400,3	24 220,6	200,3
. Adquisición de Activos Financieros	0,0	0,0	0,0	0,0	0,0	0,0	0,0	0,0	0,0	0,0	0,0	0,0	0,0
. Otros Gastos de Capital	359,5	370,6	408,7	605,3	568,5	662,8	803,4	707,2	596,2	470,7	379,5	1 120,1	0,0
3. SERVICIO DE LA DEUDA	0,0	0,0	0,0	0,0	0,0	0,0	0,0	0,0	0,0	0,0	0,0	0,0	0,0
. Servicio de la Deuda Pública	0,0	0,0	0,0	0,0	0,0	0,0	0,0	0,0	0,0	0,0	0,0	0,0	0,0
TOTAL	51 893,3	54 664,4	46 773,4	56 999,2	67 504,0	55 585,5	61 431,2	56 138,7	55 474,7	63 430,6	54 674,7	84 036,6	47 889,1

FUENTE: Oficina de Presupuesto y Planificación de la Región Puno

(*) Preliminar: actualizado al mes de Enero

ELABORACION: BCRP, Sucursal Puno, Dpto. de Estudios Económicos.

ANEXO 21
GASTOS DE LOS GOBIERNOS LOCALES POR TODA FUENTE DE FINANCIAMIENTO, SEGÚN TIPO DE INGRESOS (*)
 (En miles de Nuevos Soles)

TIPO DE GASTO	2008												2009
	ENE	FEB	MAR	ABR	MAY	JUN	JUL	AGO	SET	OCT	NOV	DIC	ENE
1. GASTOS CORRIENTES	928,9	4 190,0	3 198,9	3 514,5	2 896,6	2 847,8	3 394,1	2 589,9	5 011,4	4 157,7	4 284,0	6 113,1	942,6
. Reserva de Contingencia	0,0	0,0	0,0	0,0	0,0	0,0	0,0	0,0	0,0	0,0	0,0	0,0	0,0
. Personal y Obligaciones Sociales	452,0	2 509,0	2 397,2	1 201,2	1 183,3	1 017,0	1 461,5	637,7	1 432,9	1 508,1	1 580,3	1 945,6	580,7
. Pensiones y Otras Prestaciones Sociales	204,5	445,9	115,5	366,1	357,4	311,6	404,7	330,1	1 698,5	341,7	288,0	554,8	113,9
. Bienes y Servicios	197,9	1 098,1	673,4	1 761,6	1 253,6	1 417,0	1 478,9	1 575,3	1 581,8	2 220,5	2 359,3	3 519,1	247,1
. Donaciones y Transferencias	0,0	0,0	0,0	0,0	0,0	0,0	0,0	0,0	0,0	0,0	0,0	0,0	0,0
. Otros Gastos	74,5	137,0	12,7	185,6	102,2	102,2	49,0	46,8	298,1	87,4	56,4	93,6	0,8
2. GASTOS DE CAPITAL	849,9	2 706,6	2 514,3	2 859,4	3 869,4	3 261,1	4 902,9	8 595,5	12 066,3	5 699,2	4 835,2	9 284,5	612,1
. Adquisición de Activos no Financieros	849,9	2 694,7	2 514,3	2 837,8	3 536,3	3 237,9	4 864,2	8 316,6	8 448,9	5 314,2	4 465,4	8 036,6	612,1
. Adquisición de Activos Financieros	0,0	0,0	0,0	0,0	0,0	0,0	0,0	0,0	0,0	0,0	0,0	0,0	0,0
. Otros Gastos de Capital	0,0	11,9	0,0	21,5	333,0	23,1	38,7	278,9	3 617,5	385,0	369,8	1 247,9	0,0
3. SERVICIO DE LA DEUDA	27,6	27,3	26,7	302,2	131,5	218,0	121,0	123,2	0,0	209,6	117,7	107,1	95,4
. Intereses y Cargos de la Deuda	1,9	1,7	26,7	36,4	12,3	22,9	11,3	10,9	0,0	48,7	44,0	30,8	0,0
. Servicio de la Deuda Pública	25,7	25,5	0,0	265,8	119,2	195,1	109,7	112,3	0,0	160,9	73,8	76,3	95,4
II. GASTOS	1 806,4	6 923,8	5 739,9	6 676,0	6 897,5	6 326,9	8 417,9	11 308,6	17 077,7	10 066,6	9 236,9	15 504,7	1 650,0

FUENTE: Oficina de Presupuesto y Planificación de los Municipios de Puno y San Román.

(*) Preliminar: actualizado al mes de Enero

ELABORACION: BCRP, Sucursal Puno, Dpto. de Estudios Económicos.

ANEXO 22

RESULTADO ECONOMICO DE LAS EMPRESAS ESTATALES

(En miles de Nuevos Soles)

FUENTE	2008												2009
	ENE	FEB	MAR	ABR	MAY	JUN	JUL	AGO	SET	OCT	NOV	DIC	ENE
INGRESOS	15 772,4	15 964,9	16 368,4	16 488,5	11 982,0	18 275,5	19 268,5	15 528,8	19 116,7	15 384,3	15 026,7	16 070,2	21 634,2
. San Gabán	9 717,9	10 429,5	10 681,9	11 016,7	6 068,1	12 140,2	13 459,1	9 573,3	12 280,2	8 314,9	9 573,1	9 928,0	14 499,4
. Electro Puno	6 054,5	5 535,4	5 686,5	5 471,8	5 913,9	6 135,3	5 809,4	5 955,5	6 836,5	7 069,4	5 453,6	6 142,2	7 134,7
EGRESOS	8 372,5	7 537,6	8 772,5	7 557,8	7 128,8	7 315,1	11 494,3	8 010,0	9 327,2	7 962,8	7 806,7	13 471,2	6 461,7
. San Gabán	4 715,7	4 228,8	4 278,1	2 957,8	2 495,7	2 232,9	5 618,2	6 106,6	5 174,1	2 930,1	2 729,8	3 493,5	2 858,0
. Electro Puno	3 656,8	3 308,8	4 494,4	4 599,9	4 633,0	5 082,3	5 876,1	1 903,4	4 153,0	5 032,7	5 076,9	9 977,7	3 603,7
GASTOS DE CAPITAL	198,3	477,4	176,6	600,0	526,2	350,8	643,5	455,6	439,0	214,5	501,4	3 855,7	9,0
. San Gabán	134,6	283,0	141,7	512,0	517,1	338,9	631,1	446,6	16,9	128,4	245,1	659,9	1,2
. Electro Puno	63,7	194,5	34,9	88,0	9,1	12,0	12,4	9,0	422,0	86,1	256,3	3 195,7	7,9
INGRESOS DE CAPITAL	0,0	0,0	0,0	0,0	0,0	0,0	0,0	0,0	0,0	0,0	0,0	0,0	0,0
. San Gabán	0,0	0,0	0,0	0,0	0,0	0,0	0,0	0,0	0,0	0,0	0,0	0,0	0,0
. Electro Puno	0,0	0,0	0,0	0,0	0,0	0,0	0,0	0,0	0,0	0,0	0,0	0,0	0,0
RESULTADO PRIMARIO	7 201,6	7 949,8	7 419,3	8 330,8	4 327,1	10 609,6	7 130,6	7 063,2	9 350,6	7 207,0	6 718,6	-1 256,6	15 163,4
. San Gabán	4 867,6	5 917,8	6 262,1	7 546,9	3 055,3	9 568,5	7 209,8	3 020,2	7 089,1	5 256,5	6 598,3	5 774,6	11 640,3
. Electro Puno	2 334,0	2 032,1	1 157,3	783,8	1 271,8	1 041,1	-79,1	4 043,0	2 261,5	1 950,5	120,4	-7 031,2	3 523,1
TRANSFERENCIAS	0,0	0,0	0,0	0,0	0,0	0,0	0,0	0,0	0,0	0,0	0,0	0,0	0,0
. San Gabán	0,0	0,0	0,0	0,0	0,0	0,0	0,0	0,0	0,0	0,0	0,0	0,0	0,0
. Electro Puno	0,0	0,0	0,0	0,0	0,0	0,0	0,0	0,0	0,0	0,0	0,0	0,0	0,0
FINANCIAMIENTO NETO	4 658,6	-29,5	-29,5	-17 083,9	-29,5	-29,5	-116,9	-10 284,5	-29,5	-8 598,1	-29,5	-132,6	-29,5
. San Gabán	4 688,1	0,0	0,0	-17 054,4	0,0	0,0	-87,4	-10 255,0	0,0	-8 568,7	0,0	-103,2	0,0
. Electro Puno	-29,5	-29,5	-29,5	-29,5	-29,5	-29,5	-29,5	-29,5	-29,5	-29,5	-29,5	-29,5	-29,5
RESULTADO ECONOMICO	7 201,6	7 949,8	7 419,3	8 330,8	4 327,1	10 609,6	7 130,6	7 063,2	9 350,6	7 207,0	6 718,6	-1 256,6	15 163,4
. San Gabán	4 867,6	5 917,8	6 262,1	7 546,9	3 055,3	9 568,5	7 209,8	3 020,2	7 089,1	5 256,5	6 598,3	5 774,6	11 640,3
. Electro Puno	2 334,0	2 032,1	1 157,3	783,8	1 271,8	1 041,1	-79,1	4 043,0	2 261,5	1 950,5	120,4	-7 031,2	3 523,1

FUENTE: MEF - Transparencia Económica - FONAFE

ELABORACION: BCRP, Sucursal Puno, Dpto. de Estudios Económicos.

ANEXO 23
SALDO DE DEPOSITOS EN EL SISTEMA FINANCIERO, SEGUN ENTIDADES
(Miles de Nuevos Soles)

BANCOS	2008												2009		
	ENE	FEB	MAR	ABR	MAY	JUN	JUL	AGO	SET	OCT	NOV	DIC	ENE	Flujo	Var real
EMPRESAS BANCARIAS	222 417,6	204 551,8	217 717,4	206 770,6	203 116,5	218 597,2	223 467,9	208 433,3	244 273,1	257 209,4	275 982,7	297 461,0	327 561,2	105 143,5	35,2
. Crédito	77 531,4	73 345,9	79 060,4	64 560,1	62 700,5	65 221,4	65 182,6	61 854,4	72 257,6	78 543,7	79 874,0	85 647,9	98 619,3	21 087,9	19,4
. Internacional	48 561,9	43 150,9	42 541,9	42 055,5	37 732,5	38 853,1	39 192,5	39 522,4	44 752,1	45 392,8	50 024,1	55 736,8	57 428,1	8 866,2	11,0
. Scotiabank	30 576,9	27 420,8	30 451,3	38 796,0	38 235,7	41 876,7	38 011,1	39 203,4	48 708,4	58 926,3	63 405,4	68 935,7	78 152,0	47 575,1	139,9
. Continental	50 873,5	45 466,9	51 101,5	46 396,5	49 109,5	57 366,8	65 603,9	52 235,2	62 709,8	57 969,2	66 138,4	69 616,6	75 136,3	24 262,8	38,6
. Del Trabajo	11 169,2	11 566,6	11 014,2	10 984,0	11 375,8	11 131,1	10 926,7	10 896,6	10 854,3	10 779,6	10 852,1	10 698,9	10 843,3	-325,9	0,0
. MIBANCO	3 704,8	3 600,6	3 548,2	3 978,5	3 962,4	4 148,2	4 551,1	4 721,3	4 991,0	5 597,7	5 688,8	6 825,2	7 382,2	3 677,5	87,1
. Azteca	6,6	371,9	1 287,5	1 645,6	1 930,5	2 224,2	2 715,4	2 997,9	2 924,3	2 868,5	2 916,0	3 035,4	3 557,6	3 551,0	50787,5
INST. DE MICROFINANZAS	57 200,1	59 262,9	61 026,0	63 062,9	64 943,8	65 836,8	65 252,5	67 016,0	69 833,1	71 976,5	72 480,4	72 882,6	73 767,0	16 566,9	21,1
Cajas Municipales	32 720,6	33 398,6	33 580,7	34 591,7	35 736,6	36 282,0	35 937,4	37 008,3	38 842,0	41 171,2	42 358,3	42 514,5	43 160,5	10 439,9	23,8
. Arequipa	20 022,2	20 689,5	20 105,8	20 113,6	20 479,5	20 667,0	19 999,5	20 125,1	20 440,3	21 661,9	21 789,0	22 082,0	22 195,1	2 172,9	4,1
. Cusco	7 694,7	7 436,8	8 399,8	8 936,8	9 526,3	9 849,8	10 349,3	11 343,4	12 795,5	13 722,8	14 483,9	14 590,1	15 033,0	7 338,2	83,4
. Tacna	5 003,6	5 272,4	5 075,0	5 541,3	5 730,8	5 765,3	5 588,7	5 539,8	5 606,2	5 786,5	6 085,4	5 842,4	5 932,4	928,7	11,3
Cajas Rurales	24 479,5	25 864,3	27 445,3	28 471,2	29 207,2	29 554,7	29 315,1	30 007,7	30 991,1	30 805,3	30 122,1	30 368,1	30 606,5	6 127,0	17,4
. Los Andes	24 479,5	25 864,3	27 445,3	28 471,2	29 207,2	29 554,7	29 315,1	30 007,7	30 991,1	30 805,3	30 122,1	30 368,1	30 606,5	6 127,0	17,4
EMPRESAS FINANCIERAS	0,0	0,0	0,0	0,0	0,0	0,0	0,0	0,0	0,0	0,0	0,0	0,0	10 843,3	10 843,3	-
. CrediScotia	0,0	0,0	0,0	0,0	0,0	0,0	0,0	0,0	0,0	0,0	0,0	0,0	10 843,3	10 843,3	-
. TFC S.A.	0,0	0,0	0,0	0,0	0,0	0,0	0,0	0,0	0,0	0,0	0,0	0,0	0,0	0,0	-
. Edificar	0,0	0,0	0,0	0,0	0,0	0,0	0,0	0,0	0,0	0,0	0,0	0,0	0,0	0,0	-
T O T A L	279 624,3	264 186,6	280 030,9	271 479,1	269 990,8	286 658,2	291 435,9	278 447,1	317 030,5	332 054,4	351 379,1	373 379,0	404 885,8	125 261,5	35,9

FUENTE: SBS y correspondientes entidades bancarias de la región.

ELABORACION: BCRP, Sucursal Puno - Dpto. de Estudios Económicos.

ANEXO 24
SALDOS DE DEPOSITOS DEL SISTEMA FINANCIERO, SEGUN TIPO DE OPERACION
(Miles de Nuevos Soles)

BANCOS	2008												2009		
	ENE	FEB	MAR	ABR	MAY	JUN	JUL	AGO	SET	OCT	NOV	DIC	ENE	Flujo	Var real
EMP. BANCARIAS	222 424,2	204 923,6	219 005,0	208 416,2	205 047,0	220 821,4	226 183,3	211 431,1	247 197,4	260 077,9	278 898,7	300 496,4	320 275,5	97 851,3	0,4
. Vista	75 291,6	54 017,4	66 220,8	68 322,3	55 436,6	67 230,2	75 053,1	53 104,0	80 932,4	75 278,1	80 826,6	93 868,4	115 284,8	39 993,2	0,4
. Ahorro	86 162,6	85 261,8	86 760,0	80 808,9	78 498,5	82 818,6	80 677,5	83 989,1	85 253,0	90 732,8	92 965,9	99 135,3	101 164,1	15 001,5	0,1
. Plazo	60 970,0	65 644,4	66 024,1	59 284,9	71 111,9	70 772,6	70 452,7	74 338,0	81 012,0	94 067,0	105 106,2	107 492,7	103 826,6	42 856,6	0,6
INST. MICROFINANZAS	57 200,1	59 262,9	61 026,0	63 062,9	64 943,8	65 836,8	65 252,5	67 016,0	69 833,1	71 976,5	72 480,4	72 882,6	73 767,0	16 566,9	0,2
. Vista	0,0	0,0	0,0	0,0	0,0	0,0	0,0	0,0	0,0	0,0	0,0	0,0	0,0	0,0	-
. Ahorro	24 970,1	26 060,0	25 942,7	26 099,1	26 758,4	27 505,1	26 412,5	26 668,0	28 338,9	29 634,6	28 272,3	27 623,0	27 345,4	2 375,3	0,0
. Plazo	32 229,9	33 203,0	35 083,3	36 963,8	38 185,4	38 331,6	38 840,0	40 348,0	41 494,2	42 341,8	44 208,0	45 259,6	46 421,5	14 191,6	0,4
EMP. FINANCIERAS	0,0	0,0	0,0	0,0	0,0	0,0	0,0	0,0	0,0	0,0	0,0	0,0	10 843,3	10 843,3	-
. Vista	0,0	0,0	0,0	0,0	0,0	0,0	0,0	0,0	0,0	0,0	0,0	0,0	0,0	0,0	-
. Ahorro	0,0	0,0	0,0	0,0	0,0	0,0	0,0	0,0	0,0	0,0	0,0	0,0	1 017,2	1 017,2	-
. Plazo	0,0	0,0	0,0	0,0	0,0	0,0	0,0	0,0	0,0	0,0	0,0	0,0	9 826,1	9 826,1	-
TOTAL	279 624,3	264 186,6	280 030,9	271 479,1	269 990,8	286 658,2	291 435,9	278 447,1	317 030,5	332 054,4	351 379,1	373 379,0	404 885,8	125 261,5	0,4
. Vista	75 291,6	54 017,4	66 220,8	68 322,3	55 436,6	67 230,2	75 053,1	53 104,0	80 932,4	75 278,1	80 826,6	93 868,4	115 284,8	39 993,2	0,4
. Ahorro	111 132,8	111 321,8	112 702,7	106 908,0	105 256,9	110 323,8	107 090,0	110 657,1	113 591,9	120 367,5	121 238,2	126 758,3	130 543,8	19 411,0	0,1
. Plazo	93 199,9	98 847,4	101 107,4	96 248,7	109 297,3	109 104,2	109 292,8	114 686,0	122 506,3	136 408,8	149 314,3	152 752,3	169 900,4	76 700,5	0,7

FUENTE: SBS y correspondientes entidades bancarias de la región.

ELABORACION: BCRP, Sucursal Puno - Dpto. de Estudios Económicos.

ANEXO 25
SALDO TOTAL DE COLOCACIONES DEL SISTEMA FINANCIERO, SEGUN ENTIDADES
(Miles de Nuevos Soles)

BANCOS	2008												2009		
	ENE	FEB	MAR	ABR	MAY	JUN	JUL	AGO	SET	OCT	NOV	DIC	ENE	Flujo	Var real
EMP. BANCARIAS	342 317,4	348 636,5	353 079,2	375 032,5	386 529,4	406 133,6	417 432,4	433 291,0	411 441,8	380 446,6	484 981,9	493 944,2	456 518,9	114 201,6	25,2
. Crédito	69 910,0	66 976,1	69 535,4	80 302,8	86 010,9	91 351,8	93 965,9	96 305,1	101 420,1	57 296,3	114 985,6	115 209,3	112 099,3	42 189,3	50,5
. Internacional	74 485,5	76 085,7	78 443,8	81 595,9	83 799,9	85 916,9	88 132,0	88 565,5	90 246,2	90 802,3	90 617,8	92 403,1	94 167,4	19 681,9	18,7
. Scotiabank	45 334,9	46 878,7	47 890,6	49 607,5	51 278,4	53 445,7	54 234,5	57 054,9	58 320,2	62 504,2	65 034,2	67 737,6	69 002,2	23 667,3	42,9
. Continental	77 663,5	82 196,8	79 724,8	81 950,8	81 422,6	87 912,3	90 118,6	94 233,6	94 829,8	99 620,1	103 692,6	104 509,6	106 457,9	28 794,4	28,7
. Del Trabajo	32 358,3	32 937,1	33 950,2	35 379,5	36 630,3	37 981,5	38 641,1	39 872,5	4 482,2	3 820,6	40 969,0	40 926,6	40 843,6	8 485,3	0,0
. MIBANCO	42 537,2	43 396,3	43 063,5	45 538,9	46 569,4	48 533,4	51 204,6	55 962,9	60 751,6	64 869,0	68 000,2	71 329,2	72 855,9	30 318,7	60,8
. Azteca	28,0	165,8	470,9	657,1	817,9	992,0	1 135,6	1 296,5	1 391,6	1 534,1	1 682,6	1 828,8	1 936,3	1 908,3	6402,0
INST. MICROFINANZAS	257 527,2	263 104,5	266 485,2	281 332,5	292 149,3	309 548,6	319 556,5	335 596,2	345 134,4	358 347,3	371 819,8	378 727,5	385 089,6	127 562,4	40,4
Cajas Municipales	216 019,1	220 974,3	222 926,5	233 969,7	240 339,2	251 734,5	257 491,1	268 177,4	274 609,4	283 581,6	293 567,3	298 587,0	303 774,7	87 755,6	32,0
. Arequipa	157 809,2	162 230,1	163 670,7	171 614,2	176 196,2	182 441,9	187 086,3	194 310,6	197 809,8	204 487,7	210 022,4	212 572,5	216 782,9	58 973,7	29,0
. Cusco	27 867,8	27 492,6	27 890,3	29 731,2	31 080,9	34 214,7	35 622,5	38 577,4	40 531,2	41 594,5	43 724,0	45 301,9	46 280,2	18 412,4	55,9
. Tacna	30 342,1	31 251,7	31 365,5	32 624,3	33 062,0	35 078,0	34 782,3	35 289,4	36 268,3	37 499,3	39 820,9	40 712,6	40 711,6	10 369,5	26,0
Cajas Rurales	21 610,3	21 563,8	22 158,7	23 547,2	25 340,4	26 712,9	27 893,1	29 460,3	30 367,2	31 351,9	31 394,3	31 426,0	31 427,1	9 816,8	36,5
. Los Andes	21 610,3	21 563,8	22 158,7	23 547,2	25 340,4	26 712,9	27 893,1	29 460,3	30 367,2	31 351,9	31 394,3	31 426,0	31 427,1	9 816,8	36,5
EDPYME	19 897,8	20 566,4	21 400,0	23 815,7	26 469,7	31 101,1	34 172,3	37 958,6	40 157,9	43 413,9	46 858,1	48 714,4	49 887,8	29 990,0	135,4
. Nueva Visión	0,0	0,0	0,0	0,0	0,0	0,0	0,0	0,0	0,0	0,0	0,0	692,3	1 755,3	1 755,3	-
. Raíz	19 897,8	20 566,4	21 400,0	23 815,7	26 469,7	30 079,9	32 795,5	36 353,3	38 426,4	41 572,3	44 975,5	46 038,8	46 179,6	26 281,8	117,9
. Efectiva	0,0	0,0	0,0	0,0	0,0	1 021,2	1 376,9	1 605,2	1 731,5	1 841,5	1 882,6	1 983,3	1 952,8	1 952,8	-
EMP. FINANCIERAS	50 907,7	51 961,5	53 461,0	73 163,4	76 461,3	52 317,5	83 097,5	85 370,8	88 016,0	90 785,3	93 957,3	97 413,4	138 440,4	87 532,8	155,3
. CrediScotia	0,0	0,0	0,0	0,0	0,0	0,0	0,0	0,0	0,0	0,0	0,0	0,0	40 843,6	40 843,6	-
. TFC S.A.	0,0	0,0	0,0	0,0	0,0	0,0	0,0	0,0	0,0	0,0	151,1	292,9	316,8	316,8	-
. Edificar	50 907,7	51 961,5	53 461,0	73 163,4	76 461,3	52 317,5	83 097,5	85 370,8	88 016,0	90 785,3	93 806,2	97 120,6	97 280,0	46 372,4	79,4
T O T A L	650 752,2	663 702,5	673 025,3	729 528,5	755 140,0	767 999,6	820 086,3	854 258,0	844 592,2	829 579,2	950 759,0	970 085,2	980 048,9	329 296,7	41,4

FUENTE: Correspondientes entidades bancarias de la región

ELABORACION: BCRP, Sucursal Puno - Dpto. de Estudios Económicos.

ANEXO 26
COEFICIENTES DE CARTERA PESADA, SEGÚN ENTIDADES
 (En porcentajes)

BANCOS	2008												2009
	ENE	FEB	MAR	ABR	MAY	JUN	JUL	AGO	SET	OCT	NOV	DIC	ENE
EMPRESAS BANCARIAS	1,6	1,7	1,7	1,8	1,6	1,5	1,6	1,6	1,6	2,0	1,6	1,6	1,7
. Crédito	0,2	0,2	0,2	0,9	0,2	0,1	0,3	0,2	0,2	0,5	0,2	0,2	0,2
. Internacional	2,1	2,1	2,1	2,0	1,9	1,9	1,8	1,7	1,6	2,0	1,9	2,1	2,1
. Scotiabank	1,5	1,8	2,2	2,1	2,2	2,1	2,4	2,5	2,1	2,3	2,3	2,2	2,7
. Continental	1,1	1,2	1,1	0,9	0,9	0,8	0,9	1,0	1,0	0,8	1,0	1,4	1,5
. Del Trabajo	2,9	2,9	2,7	3,0	2,9	2,7	3,0	3,2	29,6	36,4	3,9	4,5	5,1
. MIBANCO	3,0	3,3	3,1	3,0	3,5	3,4	6,2	6,6	6,3	6,8	6,6	6,7	7,4
. Azteca (*)	0,0	0,0	0,0	0,0	0,0	0,0	0,0	0,0	0,0	0,0	0,0	0,0	0,0
INST. DE MICROFINANZAS	3,2	3,2	3,2	3,1	3,1	3,1	2,9	2,9	2,9	2,9	3,1	2,9	3,4
Cajas Municipales	0,0	0,0	0,0	0,0	0,0	0,0	0,0	0,0	0,0	0,0	0,0	2,9	3,5
. Arequipa	2,6	2,5	2,5	2,6	2,8	2,5	2,7	2,7	2,5	2,8	3,2	2,6	3,3
. Cusco	7,4	8,4	8,1	8,0	8,3	7,5	6,8	7,1	7,0	7,4	7,0	4,5	4,7
. Tacna	4,4	3,7	3,7	3,7	3,6	4,1	3,9	4,1	3,9	3,3	3,0	2,9	3,3
Cajas Rurales	5,1	5,2	5,3	4,9	4,7	4,7	4,4	4,2	4,3	3,9	3,5	3,2	3,4
. Los Andes	5,1	5,2	5,3	4,9	4,7	4,7	4,4	4,2	4,3	3,9	3,5	3,2	3,4
EDPYMES	2,4	2,4	2,9	2,8	2,6	2,9	3,2	2,8	3,0	2,7	3,3	2,6	3,1
. Nueva Visión	0,0	0,0	0,0	0,0	0,0	0,0	0,0	0,0	0,0	0,0	0,0	0,0	0,0
. Raíz	2,4	2,4	2,9	2,8	2,6	2,9	3,2	2,8	3,0	2,7	3,3	2,7	3,4
. Efectiva	0,0	0,0	0,0	0,0	0,0	0,0	0,0	0,0	0,0	0,0	0,0	0,0	0,0
EMPRESAS FINANCIERAS	2,2	2,4	2,4	1,9	1,6	2,4	1,5	1,6	1,6	1,7	1,6	2,6	3,0
. CrediScotia	0,0	0,0	0,0	0,0	0,0	0,0	0,0	0,0	0,0	0,0	0,0	0,0	5,1
. TFC S.A.	0,0	0,0	0,0	0,0	0,0	0,0	0,0	0,0	0,0	0,0	0,0	0,0	0,0
. Edificar	2,2	2,4	2,4	1,9	1,6	2,4	1,5	1,6	1,6	1,7	1,6	1,9	2,1
3. TOTAL	2,3	2,4	2,4	2,4	2,3	2,3	2,2	2,3	2,3	2,5	2,3	2,2	2,6

(*) Sin información

FUENTE: Correspondientes entidades bancarias de la región.

ELABORACION: BCRP, Sucursal Puno - Dpto. de Estudios Económicos.