



BANCO CENTRAL DE RESERVA DEL PERÚ

SUCURSAL PUNO

**SÍNTESIS ECONÓMICA DE PUNO
NOVIEMBRE 2008**

DEPARTAMENTO DE ESTUDIOS ECONÓMICOS

CONTENIDO

RESEÑA INTRODUCTORIA	01
I. ACTIVIDAD PRODUCTIVA Y EMPLEO	02
1.1. Producción	02
1.1.1. Producción Agropecuaria.....	02
1.1.2. Producción Pesquera	05
1.1.3. Producción Minera	06
1.1.4. Producción Manufacturera	07
1.1.5. Energía y Agua.....	07
1.1.6. Construcción.....	08
1.1.7. Turismo	09
1.1.8. Encuestas de ventas	09
1.1.9. Expectativas empresariales.....	11
1.2. Aspectos Laborales	12
1.2.1. Empleo	12
1.2.2. Sistema Privado de Pensiones	13
II. TIPO DE CAMBIO	13
III. SECTOR EXTERNO	14
3.1. Exportaciones.....	14
3.2. Importaciones.....	15
IV. FINANZAS PÚBLICAS	16
4.1. Gobierno Central.....	16
4.2. Gobierno Regional	17
4.3. Inversión del Gobierno Regional	18
4.4. Gobiernos Locales.....	19
4.5. Empresas Públicas.....	20
V. MONEDA Y CREDITO	21
5.1. Depósitos del público.....	21
5.2. Colocaciones	22
5.3. Encaje.....	23
VI. INFORMACIÓN ESTADÍSTICA	25
Anexo 01.- Producción agropecuaria, según principales productos	26
Anexo 02.- Superficie agrícola sembrada, según principales cultivos.....	27
Anexo 03.- Superficie agrícola cosechada, según principales cultivos.....	28
Anexo 04.- Extracción y comercialización pesquera, según especies	29
Anexo 05.- Producción minera según principales minerales	30
Anexo 06.- Producción manufacturera (IVF 1994=100)	30
Anexo 07.- Producción manufacturera (Variación real %).....	31
Anexo 08.- Energía eléctrica, según empresas y centrales	31
Anexo 09.- Consumo de agua potable, según tipo de consumo.....	32
Anexo 10.- Arribo de turistas, según nacionalidad	33
Anexo 11.- Pernoctaciones de turistas, según nacionalidad.....	34
Anexo 12.- Empleo Formal Urbano en Empresas de 10 a más trabajadores	35
Anexo 13.- Tipo de cambio en el mercado paralelo de la ciudad de Puno	36
Anexo 14.- Exportaciones (FOB), según grupo de productos	37
Anexo 15.- Exportaciones de productos tradicionales	38
Anexo 16.- Exportaciones de productos no tradicionales	39
Anexo 17.- Exportaciones (FOB), por bloque económico y países	40

Anexo 18.- Aduana Desaguadero: Importaciones (CIF), según uso o destino económico ...	41
Anexo 19.- Ingresos Corrientes del Gobierno Central	42
Anexo 20.- Gastos del Gob. Regional por toda fuente de financiamiento	43
Anexo 21.- Gastos de los gobiernos locales por toda fuente de financiamiento.....	44
Anexo 22.- Resultado económico de las empresas estatales.....	45
Anexo 23.- Saldos de depósitos en el sistema financiero, según entidades	46
Anexo 24.- Saldos de depósitos en el sistema financiero, según tipo de operación.....	47
Anexo 25.- Saldo total de colocaciones del sistema financiero, según entidades.....	48
Anexo 26.- Coeficientes de cartera pesada, según entidades	49

Dirección en Internet

<http://www.bcrp.gob.pe>

RESEÑA INTRODUCTORIA

La actividad productiva en noviembre se expandió 8,1 por ciento respecto a similar mes de 2007, como resultado del mayor dinamismo registrado en los sectores pesca (151,7 por ciento), construcción (48,9 por ciento), manufactura (41,5 por ciento), energía y agua (4,0 por ciento) y minería (3,6 por ciento); comportamiento que fue atenuado parcialmente por la disminución en la producción agropecuaria (0,6 por ciento).

En cuanto a la actividad comercial, comparado con noviembre 2007, el 51,3 por ciento de los encuestados mantuvo sus niveles de ventas; el 28,2 por ciento informó que disminuyeron, principalmente por el comportamiento negativo en las ventas de muebles, alimentos y bebidas; en tanto que el 20,5 incrementó sus niveles de ventas, en especial los productos agroveterinarios y vidrierías. En servicios, para el 39,3 por ciento cayeron sus niveles de ventas especialmente en restaurantes y establecimientos de hospedaje, para el 35,7 se mantuvieron estables y el 25,0 por ciento presentó resultados superiores (empresas de mantenimiento de automotores).

Las expectativas empresariales para los 3 siguientes períodos se mantienen igual para un 50,7 por ciento, el 25,4 por ciento piensa que será peor y el restante 23,9 por ciento piensa que será mejor.

El empleo formal urbano en empresas de 10 o más trabajadores creció 14,1 por ciento. El número de afiliados al sistema privado de pensiones se incrementó en 5,3 por ciento.

La cotización promedio del dólar en el mercado paralelo de Puno, registró un aumento nominal de 2,9 por ciento respecto a su similar de 2007.

Las exportaciones (FOB) de Puno en noviembre alcanzaron US\$ 21,9 millones, 101,7 por ciento mayor (US\$ 11,1 millones) respecto al valor exportado en similar mes del año previo.

El valor CIF de las importaciones por la aduana de Desaguadero sumó US\$ 15,6 millones, 3,2 por ciento superior (US\$ 0,5 millones) comparado con el monto importado en noviembre de 2007.

Los ingresos corrientes del Gobierno Central cayeron en términos reales 1,3 por ciento, explicado por los menores ingresos tributarios (3,8 por ciento) y el crecimiento en ingresos no tributarios (52,3 por ciento).

Los gastos del gobierno regional cayeron 16,2 por ciento, donde las inversiones fueron inferiores en 62,3 por ciento. Por el contrario, los gastos de los gobiernos locales de Puno y San Román subieron 41,6 por ciento. Las empresas públicas registraron un superávit de S/. 6,7 millones, contribuyendo a este resultado la generadora de electricidad San Gabán y la empresa ElectroPuno.

Los depósitos en el sistema financiero subieron 31,9 por ciento, en tanto que las colocaciones aumentaron 46,6 por ciento. El coeficiente de cartera pesada fue de 2,25 por ciento.

I. ACTIVIDAD PRODUCTIVA Y EMPLEO

1.1. Producción

La actividad productiva en la región mostró un aumento de 8,1 por ciento con respecto a noviembre de 2007, resultado del mayor dinamismo registrado en los sectores pesca (151,7 por ciento), construcción (48,9 por

ciento), manufactura (41,5 por ciento), energía y agua (4,0 por ciento) y minería (3,6 por ciento); atenuado por la disminución en la producción agropecuaria (0,6 por ciento).

CUADRO N° 1
VALOR BRUTO DE LA PRODUCCIÓN DE BIENES
(Variación real % 1/)

SECTOR	NOVIEMBRE		ENERO – NOVIEMBRE	
	2007	2008	2007	2008
Agropecuario	6,1	-0,6	5,9	-5,8
Agrícola	24,9	-6,7	3,5	-9,4
Pecuaria	2,6	0,8	12,3	3,0
Pesca	99,6	151,7	18,5	126,1
Minería	12,8	3,6	12,9	8,7
Manufactura				
Primaria	-	-	-	-
No primaria	2,3	41,5	-28,2	51,4
Energía y Agua	-0,5	4,0	2,7	-4,6
Construcción	42,0	48,9	-28,9	41,7
VBP de bienes	10,4	8,1	5,8	1,7

1/ Respecto al mismo mes o período del año anterior

ELABORACIÓN: BCRP Suc. Puno, Dpto. de Estudios Económicos

Asimismo, durante los primeros once meses de 2008, comparado con similar periodo del año anterior, la producción acumuló un incremento de 1,7 por ciento, debido a la mayor actividad en los sectores pesca (126,1

por ciento), manufactura (51,4 por ciento), construcción (41,7 por ciento) y minería (8,7 por ciento); resultado que fue atenuado parcialmente por la menor actividad agropecuaria y energía y agua.

1.1.1. Producción agropecuaria

El sector agropecuario se contrajo 0,6 por ciento respecto a noviembre de 2007, debido a la menor producción agrícola (6,7 por ciento), contrarrestado por el ligero aumento en la actividad pecuaria (0,8 por ciento). Asimismo, de enero a noviembre de 2008 la producción

agropecuaria disminuyó 5,8 por ciento, con respecto a similar periodo de 2007, principalmente debido a las condiciones climáticas adversas para esta actividad durante la campaña agrícola.

CUADRO N° 2
VBP AGROPECUARIA
(Variación real % 1/)

	NOVIEMBRE		ENERO – NOVIEMBRE	
	2007	2008	2007	2008
Subsector agrícola	24,9	-6,7	3,5	-9,4
Subsector pecuario	2,6	0,8	12,3	3,0
Sector agropecuario	6,1	-0,6	5,9	-5,8

1/Respecto al mismo mes o periodo del año anterior

FUENTE: Dirección Regional Agraria – Puno

ELABORACIÓN: BCRP Suc. Puno, Dpto de Estudios Económicos

En el mes solamente se cosechó 4 cultivos: papa (correspondiendo a la denominada campaña chica realizada en zonas de ceja de selva), alfalfa, otros pastos cultivados y plátano, obteniéndose una producción de 24 044 TM, correspondiendo el 37,9 y 41,6 por ciento a los dos primeros. Comparado con el volumen de producción de noviembre del año anterior se incrementó en 1,4 por ciento (aunque el valor bruto de la producción

disminuyó en 6,7 por ciento); acumulando en primeros meses de 2008 una disminución de 12,4 por ciento, observándose las mayores caídas en los volúmenes de producción de avena forrajera (212 407 T.M. menos que el 2007), cebada forrajera (68 813 T.M. menos) y papa (24 519 T.M. menos), debido a la presencia de lluvias tardías y a los períodos de veranillos y heladas.

**CUADRO N° 3
PRODUCCIÓN DE PRINCIPALES PRODUCTOS AGRÍCOLAS 1/
(TM.)**

CULTIVOS	NOVIEMBRE			ENERO – NOVIEMBRE		
	2007	2008	Var %	2007	2008	Var %
Alfalfa	8 796	10 011	13,8	193 149	214 866	11,2
Otros pastos cultivados.	2 544	3 550	39,5	80 664	83 759	3,8
Papa	10 909	9 102	-16,6	470 941	446 422	-5,2
Plátano	1 456	1 381	-5,2	10 441	11 150	6,8
Otros	0	0	-	1 597 481	1 305 264	-18,3%
T O T A L	23 705	24 044	1,4	2 352 676	2 061 461	-12,4

1/Cifras Preliminares

FUENTE: Dirección Regional Agraria - Puno

ELABORACIÓN: BCRP Suc. Puno, Dpto. de Estudios Económicos

**CUADRO N° 4
PUNO: PRECIOS EN CHACRA DE
PRINCIPALES CULTIVOS
(Nuevos soles por Kg.)**

CULTIVOS	NOVIEMBRE		Var %
	2007	2008	
Alfalfa	0,28	0,30	7,1
Otros pastos cultivados	0,28	0,31	10,7
Papa	0,61	0,67	9,8
Plátano	0,36	0,50	38,9

FUENTE: Dirección Regional Agraria – Puno

ELABORACIÓN: BCRP Suc. Puno, Dpto de Estudios Económicos

**GRAFICO N° 1
PARTICIPACIÓN EN EL VBP AGRICOLA
(ENE - NOV 2008)**

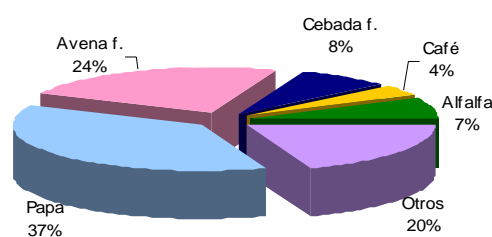

FUENTE: Dirección Regional Agraria - Puno

ELABORACIÓN: BCRP Suc. Puno, Dpto. de Estudios Económicos

Por otro lado, en este cuarto mes de la campaña de siembra (2008-2009) se realizó esta labor en 63 609 hectáreas de 22 cultivos, que comparados con las del año anterior aumentó en 13,4 por ciento, debido al incremento en el área sembrada de cebada grano (5 561 hectáreas más), quinua (3 280

hectáreas adicionales), cañihua (1 093 hectáreas) y avena grano (710 hectáreas) entre otros. Pero aún así, la siembra de agosto a noviembre fue menor en 4,6 por ciento, debido a la falta de precipitaciones pluviales en todo el altiplano.

**CUADRO N° 5
SUPERFICIE SEMBRADA 1/
(HAS)**

CULTIVOS	NOVIEMBRE		AGO – NOV		VARIACIÓN %	
	2007	2008	2007	2008	MES	CAMPAÑA
Arroz	167	22	405	275	-86,8	-32,1
Arveja	0	2	751	731	-	-2,7
Avena Forrajera	24 964	21 819	29 400	27 194	-12,6	-7,5
Avena Grano	1 887	2 597	6 060	5 677	37,6	-6,3
Café	111	85	141	95	-23,4	-32,6
Cañihua	979	2 072	5 581	5 909	111,6	5,9
Cebada Forrajera	6 537	6 285	7 678	7 156	-3,9	-6,8
Cebada Grano	5 578	11 139	26 258	24 423	99,7	-7,0
Cebolla	25	57	371	359	128,0	-3,2
Centeno Grano	7	0	76	45	-100,0	-40,8
Haba	0	144	9 787	9 294	-	-5,0
Maíz Amarillo Duro	91	20	2 997	2 780	-78,0	-7,2
Maíz Amiláceo	65	7	4 353	4 176	-89,2	-4,1
Mashua	9	115	937	951	1177,8	1,5
Naranja	52	2	54	928	-96,2	1618,5
Oca	11	364	4 438	4 546	3209,1	2,4
Olluco	2	284	1 683	1 598	14100,0	-5,1
Papa	15 396	14 750	46 311	42 009	-4,2	-9,3
Plátano	3	22	4	22	633,3	450,0
Quinua	165	3 445	25 165	26 228	1987,9	4,2
Tarhui	8	30	1 398	1 378	275,0	-1,4
Trigo	39	323	1 456	1 365	728,2	-6,3
Yuca	6	25	1 333	1 324	316,7	-0,7
TOTAL	56 102	63 609	176 637	168 463	13,4	-4,6

1/Cifras preliminares

FUENTE: Dirección Regional Agraria - Puno

ELABORACIÓN: BCRP – Suc. Puno - Dpto. de Estudios Económicos

La actividad pecuaria presentó un crecimiento de 0,8 por ciento respecto a noviembre del año anterior, resultado de la mayor producción de leche (2,4 por ciento), debido al incremento del rendimiento por vaca ordeñada (1,9 por ciento); asimismo, aumentó la producción de carne de llama (7,8 por ciento), fibra de alpaca (3,3 por ciento), carne de alpaca (3,2 por ciento) y carne de porcino (1,5 por ciento); atenuado por la menor

producción de carnes de vacuno y ovino. Durante los primeros once meses de 2008, esta actividad acumuló un crecimiento de 3,0 por ciento comparado con similar periodo del año anterior, explicado principalmente por el aumento importante en la producción de leche (2 474 TM más que el 2007), seguido del incremento en la producción de carnes de ave y fibra de alpaca (5,2 y 3,5 por ciento, respectivamente).

**CUADRO N° 6
PRODUCCIÓN PECUARIA
(T.M.)**

ESPECIES	NOVIEMBRE			ENERO – NOVIEMBRE		
	2007	2008	Var % 1/	2007	2008	Var % 1/
Carne de vacuno	1 149	1 073	-6,6	16 559	17 101	3,3
Carne de ovino	613	604	-1,5	9 940	10 198	2,6
Carne de alpaca	253	261	3,2	4 644	4 806	3,5
Carne de llama	64	69	7,8	1 351	1 393	3,1
Carne de porcino	132	134	1,5	2 030	2 085	2,7
Carne de ave	217	211	-2,8	2 462	2 589	5,2
Leche	2 550	2 612	2,4	56 256	58 730	4,4
Lana de ovino	675	681	0,9	4 576	4 586	0,2
Fibra de alpaca	1 358	1 403	3,3	2 201	2 277	3,5
Fibra de llama	202	203	0,5	297	298	0,3
Otros	832	823	-1,1	12 454	12 689	1,9
TOTAL	8 045	8 074	0,8	112 770	116 752	3,0

1/ Variación en términos reales

FUENTE: Dirección Regional Agraria – Puno

ELABORACIÓN: BCRP Suc. Puno, Dpto. de Estudios Económicos

GRAFICO N° 2
PARTICIPACIÓN EN EL VBP PECUARIO
(ENE-NOV 2008)

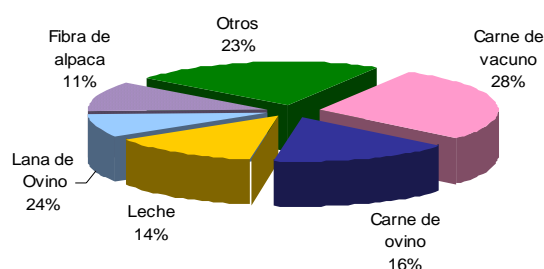

FUENTE: Dirección Regional Agraria - Puno
ELABORACIÓN: BCRP Suc Puno, Dpto. de Estudios

En cuanto a las condiciones climáticas, las temperaturas mínimas extremas mostraron valores positivos en el 82 por de las estaciones meteorológicas de la región, y el 18 por ciento restante presentó temperaturas mínimas negativas, porque se encuentran en zonas localizadas por encima de los 4 000 m.s.n.m. Las temperaturas máximas extremas (aparte de las ubicadas en zonas de ceja de selva) se presentaron en las localidades de Mazocruz y Ayaviri (23,0 °C), Llally (22,2 °C) y Azángaro (22,0 por ciento), entre otras; mientras que las temperaturas mínimas extremas en el altiplano se presentaron en las localidades de Capazo (-12,0 °C), Mazocruz

(-11,2 °C) y Ananea (-7,5 °C).

De las 44 estaciones meteorológicas existentes en la región, 39 presentaron menor precipitación pluvial respecto a lo normal, lo cual indica en promedio un déficit aproximado de 48,3 por ciento; este hecho se hizo evidente en la disminución del aporte hídrico de los principales ríos tributarios del lago Titicaca (Huancané, Ramis, Coata, Illpa, Ilave, Zapatilla, etc), por lo cual también el nivel del lago a fin de mes llegó a 3 809,025 m.s.n.m. inferior en 10,5 cm. respecto al mes anterior.

1.1.2. Producción pesquera

La actividad pesquera (extracción y producción) creció en noviembre 151,7 por ciento respecto al mismo mes de 2007, explicado principalmente por la mayor producción de trucha criada en jaulas flotantes (190,8 por ciento), debido al aumento constante de la demanda local, nacional y sobre todo del extranjero. También aumentó la extracción de mauri en 135,0 por ciento; pero estos aumentos fueron atenuados

ligeramente por las menores extracciones del resto de especies (ispi, suche, pejerrey, trucha natural y carachi).

De igual manera en el período enero-noviembre, el sector acumuló un crecimiento de 126,1 por ciento respecto a igual periodo de 2007, por el significativo aumento de la producción de trucha criada en jaulas flotantes (164,9 por ciento).

**CUADRO N° 7
PRODUCCIÓN PESQUERA CONTINENTAL**
(Kg)

ESPECIES	NOVIEMBRE			ENERO – NOVIEMBRE		
	2007	2008	Var % 1/	2007	2008	Var % 1/
- Boga	0	0	-	0	0	-
- Carachi	60 833	47 349	-22,2	620 169	563 176	-9,2
- Ispi	218 303	14 098	-93,5	1 147 420	1 006 820	-12,3
- Suche	510	101	-80,2	9 800	2 805	-71,4
- Mauri	837	1 967	135,0	10 604	8 765	-17,3
- Pejerrey	47 053	32 008	-32,0	417 598	412 801	-1,1
- Trucha Natural	4 470	3 315	-25,8	55 076	88 781	61,2
- Trucha Crianza	459 125	1 335 180	190,8	2 467 930	6 537 396	164,9
TOTAL	791 131	1 434 018	151,7	4 728 597	8 620 544	126,1

1/ Variación en términos reales

FUENTE: Ministerio de la Producción - Dirección Regional de Pesquería Puno,

ELABORACIÓN: BCRP Suc. Puno, Dpto. de Estudios Económicos

1.1.3. Producción minera

La actividad minera creció en 3,6 por ciento respecto a noviembre de 2007, explicado principalmente por la mayor producción de estaño (9,8 por ciento), atenuado por la

disminución en la producción del resto de minerales: plomo (50,2 por ciento), zinc (49,9 por ciento), plata (16,8 por ciento) y oro (14,1 por ciento).

**CUADRO N° 8
PRODUCCIÓN MINERA METÁLICA**

	NOVIEMBRE			ENERO – NOVIEMBRE		
	2007	2008	Var % 1/	2007	2008	Var % 1/
Estaño (TMF)	2 972	3 262	9,8	35 648	35 881	0,7
Plomo (TMF)	262	131	-50,2	2 848	1 755	-38,4
Oro (gr-f)	212 164	182 301	-14,1	1 629 893	3 073 279	88,6
Plata (kg-f)	4 245	3 533	-16,8	39 503	46 599	18,0
Zinc (TMF)	306	153	-49,9	4 123	2 271	-44,9
TOTAL 1/			3,6			8,7

1/ Variación en términos reales

FUENTE: DGM/DPM/Estadística Minera

ELABORACIÓN: BCRP Suc. Puno, Dpto de Estudios Económicos

**GRÁFICO N° 3
PARTICIPACIÓN EN EL VBP MINERO**
(ENE - NOV 2008)

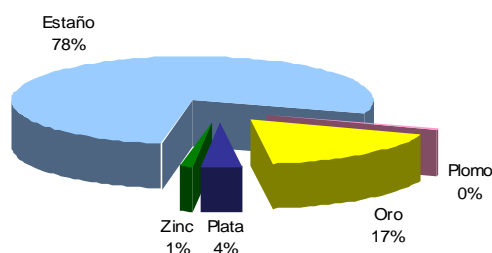

FUENTE: DGM/DPM/Estadística Minera

ELABORACIÓN: BCRP Suc. Puno, Dpto de Estudios Económicos

**GRÁFICO N° 4
PRODUCCIÓN DE ESTAÑO Y COTIZACIÓN INTERNACIONAL**

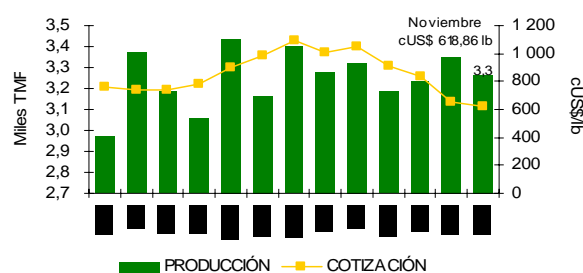

FUENTE: DGM/DPM/Estadística Minera y nota semanal

ELABORACIÓN: BCRP Suc. Puno, Dpto de Estudios Económicos

Entre enero y noviembre, la actividad minera acumuló un crecimiento de 8,7 por ciento comparado con el mismo periodo del año anterior, por el aumento significativo de 88,6 por ciento en la producción de oro, resultado

de la mayor actividad mostrada en las empresas Arasi y Consorcio de Ingenieros Ejecutores Mineros y 18,0 por ciento en la producción de plata.

1.1.4. Producción manufacturera

El sector manufactura se expandió en 41,5 por ciento respecto a noviembre del año anterior, debido a la mayor producción de cemento (166,4 por ciento), prendas de vestir (136,1 por ciento) y bebidas gaseosas (11,5 por ciento), resultado del importante aumento de construcción de viviendas del sector privado (familias y empresas), así como aumento de demanda de bebidas gaseosas por fiestas (todos los santos y aniversario de la ciudad de Puno) y la presencia de veranillos. Estos comportamientos positivos fueron contrarrestados por la disminución en la producción de cal (40,5 por ciento), muebles

(44,8 por ciento), productos de panadería (6,1 por ciento) y ladrillos (5,7 por ciento), debido a la contracción de la demanda local y nacional.

Asimismo, entre enero y noviembre esta actividad acumuló un crecimiento de 51,4 por ciento, resultado del mayor dinamismo en las industrias de cemento, prendas de vestir, ladrillos, cal y productos de panadería; sin embargo, disminuyó la producción de muebles y bebidas gaseosas, por el aumento de la competencia informal.

CUADRO N° 9
PRODUCCIÓN MANUFACTURERA NO PRIMARIA
(Variación real %)

MANUFACTURA	NOVIEMBRE		ENERO – NOVIEMBRE	
	2007	2008	2007	2008
- Pdtos alimenticios y bebidas	2,8	8,6	47,0	-0,1
. Bebida Gaseosas	3,3	11,5	62,0	-0,4
. Pdtos de Panadería	0,2	-6,1	0,4	1,5
- Pdtos minerales no metálicos	101,7	43,2	16,9	55,0
. Ladrillos	42,5	-5,7	26,9	37,4
. Cemento	6,4	166,4	-29,9	92,9
. Cal	446,4	-40,5	338,9	14,0
- Prendas de Vestir	-32,3	136,1	-1,2	62,2
- Muebles y Otros NCP	-97,5	-44,8	-97,4	-19,6
. Muebles	0,0	-44,8	31,3	-19,6
. Joyas y art. Conexos	-100,0	-	-100,0	-
TOTAL	2,3	41,5	-28,2	51,4

FUENTE: Empresas industriales respectivas

ELABORACIÓN: BCRP Suc. Puno, Dpto. de Estudios Económicos

1.1.5. Energía y Agua

La generación de energía eléctrica hidráulica y térmica en noviembre sumó 61 451 mwh, que comparados con los 62 185 mwh, producidos en el mismo mes del año anterior, disminuyó en 1,2 por ciento, determinado por la menor actividad de la empresa San Gabán con su central hidroeléctrica San Gabán II (1,5 por ciento), así como la central térmica Bellavista (74,7 por ciento), atenuada ligeramente por la mayor producción de

energía en la central térmica Taparachi (8,4 veces) y la central hidroeléctrica de Sandia (11,8 por ciento). La producción de energía eléctrica durante los once primeros meses del año disminuyó en 0,3 por ciento respecto al mismo periodo del año previo, definido (al igual que el mes) por la actividad efectuada en la central hidroeléctrica San Gabán II (-1,0 por ciento).

CUADRO N° 10
PRODUCCIÓN DE ENERGÍA ELÉCTRICA
(mwh)

PRODUCCIÓN	NOVIEMBRE			ENERO – NOVIEMBRE		
	2007	2008	Var %	2007	2008	Var %
1. Emp. Electro Puno	1 117	1 249	11,8	8 614	12 345	43,3
- C.H. Sandía	1 117	1 249	11,8	8 614	12 345	43,3
2. Emp. San Gabán	61 068	60 202	-1,4	686 342	680 594	-0,8
- C.H. San Gabán II	61 041	60 119	-1,5	685 085	678 334	-1,0
- C.T. Taparachi	8	78	842,6	792	1 952	146,4
- C.T. Bellavista	18	5	-74,7	465	308	-33,8
TOTAL	62 185	61 451	-1,2	694 956	692 939	-0,3
Hidráulica	62 159	61 368	-1,3	693 699	690 679	-0,4
Térmica	26	83	216,7	1 257	2 260	79,8

FUENTE: OSINERG
ELABORACIÓN: BCRP Suc. Puno – Dpto. de Estudios Económicos

GRAFICO N° 5
PRODUCCIÓN DE ENERGÍA ELÉCTRICA
NOVIEMBRE 2008

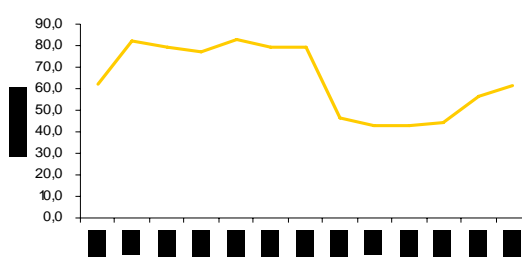

FUENTE: DGM/DPM/Estadística Minera y nota semanal
ELABORACIÓN: BCRP Suc. Puno, Dpto de Estudios Económicos.

Las empresas de saneamiento de Puno y Juliaca, en el mes de noviembre registraron una facturación total del consumo de agua potable de 995 772 m³, observándose un crecimiento del 4,1 por ciento en comparación con noviembre 2007, debido al mayor consumo estatal (9,1 por ciento), doméstico (4,2 por ciento) y comercial (2,7 por ciento);

sin embargo, el sector industrial disminuyó su consumo en 5,9 por ciento. Por el contrario, de enero a noviembre de 2008, el consumo acumulado de agua potable disminuyó en 4,6 por ciento, porque el consumo doméstico y estatal se contrajeron (6,7 y 1,7 por ciento, respectivamente).

CUADRO N° 11
CONSUMO DE AGUA
(m³)

	NOVIEMBRE			ENERO – NOVIEMBRE		
	2007	2008	Var %	2007	2008	Var %
Consumo Domestico	763 636	795 605	4,2	9 180 586	8 561 466	-6,7
Consumo Comercial	144 787	148 712	2,7	1 493 198	1 595 930	6,9
Consumo Industrial	5 992	5 638	-5,9	56 120	62 303	11,0
Consumo Estatal	42 010	45 817	9,1	495 403	487 047	-1,7
TOTAL FACTURADO	956 425	995 772	4,1	11 225 307	10 706 746	-4,6

FUENTE: Empresas de Saneamiento de la Región Puno
ELABORACIÓN: BCRP Suc. Puno, Dpto de Estudios Económicos

1.1.6. Construcción

En noviembre, el sector construcción registró el despacho de 12 375 TM. de cemento, que comparado con el mismo mes de 2007

aumentó 48,9 por ciento; así también la venta aumentó en 58,3 por ciento, debido al incremento de la construcción privada. De

igual manera, de enero a noviembre tanto el despacho de cemento como las ventas fueron

mayores en 41,7 y 44,7 por ciento, respectivamente.

CUADRO N° 12
INDICADORES DEL SECTOR CONSTRUCCIÓN
(T.M.)

CONSTRUCCIÓN	NOVIEMBRE			ENERO – NOVIEMBRE		
	2007	2008	Var %	2007	2008	Var %
Despacho de cemento	8 308	12 375	48,9	78 528	111 296	41,7
Venta de cemento	7 903	12 510	58,3	78 127	113 080	44,7

FUENTE: Empresa Cemento Sur S.A. – Caracoto
ELABORACIÓN: BCRP Suc. Puno, Dpto. de Estudios Económicos

1.1.7. Turismo

El turismo en noviembre aumentó 1,3 por ciento comparado con noviembre de 2007, explicado por el mayor número de arribos de turistas extranjeros (6,1 por ciento), contrarrestado por la disminución de turistas nacionales (3,4 por ciento).

el mes, el mayor flujo procedió de Europa (68,8 por ciento), Norte América (13,0 por ciento), Asia (6,8 por ciento) y Sud América (5,0 por ciento). En cuanto a los visitantes nacionales, el 65,2 por ciento procedió del sur del país, seguido de Lima (17,5 por ciento) y Cusco (12,8 por ciento).

De 18 186 turistas extranjeros registrados en

CUADRO N° 13
ARRIBO DE TURISTAS
(Número de personas)

TURISTAS	NOVIEMBRE			ENERO – NOVIEMBRE		
	2007	2008	Var %	2007	2008	Var %
- Turistas Nacionales	17 392	16 808	-3,4	163 425	175 210	7,2
- Turistas Extranjeros	17 146	18 186	6,1	163 754	189 524	15,7
. Norte América	2 172	2 367	9,0	22 902	28 466	24,3
. Centro América	86	131	52,3	1 129	1 461	29,4
. Sud América	772	902	16,8	11 363	15 979	40,6
. Europa	11 399	12 504	9,7	99 441	111 399	12,0
. Asia	1 452	1 237	-14,8	17 889	20 507	14,6
. Africa	33	43	30,3	370	388	4,9
. Otros	1 232	1 002	-18,7	10 660	11 324	6,2
TOTAL	34 538	34 994	1,3	327 179	364 734	11,5

FUENTE: Ministerio de Comercio Exterior y Turismo - Puno y Juliaca
ELABORACIÓN: BCRP Suc.. Puno, Dpto. de Estudios Económicos

Durante los primeros once meses del año, el turismo extranjero aumentó en 15,7 por ciento y el turismo nacional 7,2 por ciento, significando un crecimiento del sector de 11,5 por ciento. Merece destacar que en este período aumentaron significativamente los arribos de europeos (11 958 turistas más que

el año anterior), norteamericanos (5 564 turistas más que el año previo), sudamericanos (4 616 turistas más que el año pasado) y asiáticos (2 618 turistas más que el 2007). El período de permanencia de los turistas extranjeros es de 1,5 días en promedio y de los nacionales 1,4 días.

1.1.8. Encuestas de ventas

a. Comerciales

De las 39 encuestas aplicadas en noviembre a empresarios de este sector, la mayor parte de ellos (51,3 por ciento) mostraron ventas estables respecto al año anterior,

esencialmente en los establecimientos de venta de calzados, confecciones y telas, maquinaria y equipos PAD y productos farmacéuticos. El 28,2 por ciento de

entrevistados informó ventas menores que el año pasado, observándose principalmente este comportamiento en la venta de muebles y alimentos y bebidas al por mayor, porque generalmente los gastos fueron dirigidos a

productos al por menor. Y el 20,5 por ciento de empresarios concordó en que sus ventas aumentaron, en especial los productos agroveterinarios y vidrierías, gracias al aumento de la demanda.

CUADRO N° 14
ENCUESTAS DE VENTAS A EMPRESAS COMERCIALES: NOVIEMBRE 2008

(En %)

EMPRESAS COMERCIALES	VENTAS						EXPECTATIVAS DE VENTAS DICIEMBRE 2008			TASA DE RPTA.
	NOV. 08 /NOV. 07			NOV. 08 /OCT. 08			+	-	=	
	+	-	=	+	=	-				
VENTAS MINORISTAS										
Artefactos Electrodomésticos	25,0	50,0	25,0	0,0	50,0	50,0	50,0	0,0	50,0	100,0
Art. Construcción. y ferretería	0,0	50,0	50,0	50,0	25,0	25,0	50,0	0,0	50,0	100,0
Autom. Accesorios y repuestos	50,0	50,0	0,0	50,0	0,0	50,0	50,0	50,0	0,0	100,0
Calzado	0,0	0,0	100,0	0,0	0,0	100,0	100,0	0,0	0,0	100,0
Combustible y lubricantes	50,0	0,0	50,0	100,0	0,0	0,0	50,0	0,0	50,0	100,0
Confecciones y telas	0,0	0,0	100,0	0,0	0,0	100,0	100,0	0,0	0,0	100,0
Librerías	20,0	0,0	80,0	40,0	20,0	40,0	20,0	0,0	80,0	100,0
Maquinaria y equipo PAD	0,0	0,0	100,0	50,0	0,0	50,0	50,0	0,0	50,0	100,0
Muebles	0,0	100,0	0,0	0,0	100,0	0,0	100,0	0,0	0,0	100,0
Productos Farmacéuticos	14,3	14,3	71,4	42,9	14,3	42,9	42,9	14,3	42,9	100,0
Productos 1ra necesidad	20,0	40,0	40,0	40,0	20,0	40,0	60,0	40,0	0,0	100,0
Productos agroveterinarios	100,0	0,0	0,0	100,0	0,0	0,0	100,0	0,0	0,0	100,0
Vidrierías	100,0	0,0	0,0	100,0	0,0	0,0	100,0	0,0	0,0	100,0
VENTAS MAYORISTAS										
Bebidas y alimentos	0,0	66,7	33,3	33,3	33,3	33,3	33,3	66,7	0,0	100,0
TOTAL	20,5	28,2	51,3	41,0	20,5	38,5	51,3	15,4	33,3	100,0

FUENTE: Empresas Comerciales

ELABORACIÓN: BCR Suc. Puno, Dpto. de Estudios Económicos

b. Servicios

De 28 entrevistados, el 35,7 por ciento manifestó que sus actividades se mantuvieron relativamente igual que el año anterior, tal es el caso de las empresas de transporte y algunas agencias de viaje. El 39,3 por ciento presentaron ventas menores, principalmente los restaurantes, debido al aumento de la

competencia. Y el 25,0 por ciento presentó resultados superiores, como es el caso de empresas que brindan servicio de mantenimiento de automotores, por el aumento del parque automotor y la renovación de los mismos.

CUADRO N° 15
ENCUESTAS DE VENTAS A EMPRESAS DE SERVICIOS: NOVIEMBRE 2008

(En %)

EMPRESAS DE SERVICIO	VENTAS						EXPECTATIVAS DE VENTAS DICIEMBRE 2008			TASA DE RPTA.
	NOV. 08 /NOV. 07			NOV. 08 /OCT. 08			+	-	=	
	+	-	=	+	-	=				
1. Hoteles y hostales	20,0	46,7	33,3	26,7	26,7	46,7	33,3	53,3	13,3	100,0
2. Restaurantes	0,0	100,0	0,0	0,0	100,0	0,0	100,0	0,0	0,0	100,0
3. Empresas de Transporte	33,3	0,0	66,7	33,3	0,0	66,7	0,0	33,3	66,7	100,0
4. Agencia de viajes	0,0	50,0	50,0	0,0	100,0	0,0	50,0	50,0	0,0	100,0
5. Manten. Automotores	100,0	0,0	0,0	0,0	100,0	0,0	100,0	0,0	0,0	100,0
6. Cabinas de Internet	33,3	33,3	33,3	66,7	0,0	33,3	50,0	16,7	33,3	100,0
TOTAL	25,0	39,3	35,7	32,1	28,6	39,3	39,3	39,3	21,4	100,0

FUENTE: Empresas de Servicios

ELABORACIÓN: BCR Suc. Puno, Dpto. de Estudios Económicos

1.1.9. Expectativas empresariales

La mayor parte de los 67 empresarios entrevistados, esperan que la situación de nuestra economía se mantenga estable dentro de 1 y 3 meses (52,2 y 50,7 por ciento, respectivamente), mostrando mayormente esta actitud conservadora los empresarios del sector comercio (64,1 y 59,0 por ciento, respectivamente en los períodos indicados). En cuanto a las expectativas dentro de 1 año, la mayor parte de empresarios se muestra pesimista (40,3 por ciento).

Respecto a la situación económica de sus empresas, los entrevistados muestran expectativas ligeramente más optimistas que respecto a la economía del país. Por ejemplo, para el mes de diciembre, las opiniones están casi divididas entre conservadoras y optimistas (43,3 por ciento y 41,8 por ciento, respectivamente); dentro de 3 y 12 meses, el 41,8 y 55,2 por ciento espera que las actividades de su empresa se mantengan similares al año anterior.

CUADRO N° 16
EXPECTATIVA EMPRESARIAL
(En %)

RUBRO	SITUACIÓN ECONÓMICA DEL PAÍS			SITUACIÓN ECONÓMICA EMPRESA		
	1 mes	3 meses	12 meses	1 mes	3 meses	12 meses
Servicios	100,0	100,0	100,0	100,0	100,0	100,0
Mejor	28,6	28,6	28,6	35,7	50,0	35,7
Igual	35,7	39,3	28,6	42,9	32,1	46,4
Peor	35,7	32,1	42,8	21,4	17,9	17,9
Comercio	100,0	100,0	100,0	100,0	100,0	100,0
Mejor	18,0	20,5	23,1	46,1	28,2	33,3
Igual	64,1	59,0	38,5	43,6	48,7	61,6
Peor	17,9	20,5	38,4	10,3	23,1	5,1
Total	100,0	100,0	100,0	100,0	100,0	100,0
Mejor	22,4	23,9	25,4	41,8	37,3	34,3
Igual	52,2	50,7	34,3	43,3	41,8	55,2
Peor	25,4	25,4	40,3	14,9	20,9	10,5

FUENTE: Empresas de Servicios
ELABORACION: BCR Suc. Puno, Dpto. de Estudios Económicos

GRAFICO N° 6
EVOLUCIÓN DE LA RESPUESTA FAVORABLE PARA
LOS PRÓXIMOS MESES
(En %)

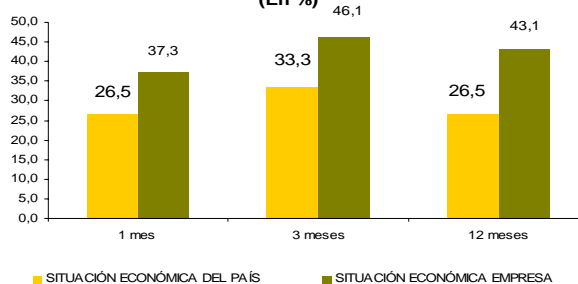

FUENTE: Empresas de servicios y comerciales
ELABORACIÓN: BCRP - SR Puno - Dpto Estudios Económicos

1.2. Aspectos laborales

1.2.1 Empleo

El empleo en las ciudades de Puno y Juliaca experimentó un resultado positivo de 6,0 por ciento respecto al mes anterior, principalmente por las variaciones positivas en los sectores servicios (8,1 por ciento), transportes y comunicaciones (2,2 por ciento) e industria (1,9 por ciento); contrarrestado por los resultados negativos en el sector comercio (1,2 por ciento) y primario (0,9 por ciento). El sector servicios, se sustentó esencialmente en la subrama de enseñanza debido a la mayor

captación de personal docente por la creación de nuevas carreras en las universidades privadas; así como en las instituciones de microfinanzas por el aumento de servicios-ventas (créditos). También, la subrama de transportes y comunicaciones incrementó personal, debido al aumento de nuevos itinerarios en el transporte interdepartamental. En cuanto al sector industria, su aumento se explica principalmente por la mayor producción en la empresa de cemento y cal.

CUADRO N° 17
PUNO Y JULIACA: DISTRIBUCIÓN Y VARIACIÓN DEL EMPLEO
SEGÚN SECTORES ECONÓMICOS - NOVIEMBRE 2008

	DISTRIBUCIÓN		VARIACIÓN %	
	MENSUAL	MENSUAL	MENSUAL	ANUAL
- Primario		2,0	-0,9	45,0
- Industria		11,4	1,9	17,8
- Electricidad, gas y agua		0,0	0,0	0,0
- Comercio		11,2	-1,2	12,8
- Transportes y comunicaciones		6,2	2,2	4,8
- Servicios		69,2	8,1	13,9
TOTAL		100,0	6,0	14,1

FUENTE: Pag web Ministerio de Trabajo y Promoción del Empleo

ELABORACIÓN: BCRP SR Puno, Dpto de Estudios Económicos

GRÁFICO N° 7
PUNO Y JULIACA: EMPLEO URBANO EN
EMPRESAS DE 10 A MÁS TRABAJADORES
(Variación % Anualizada)

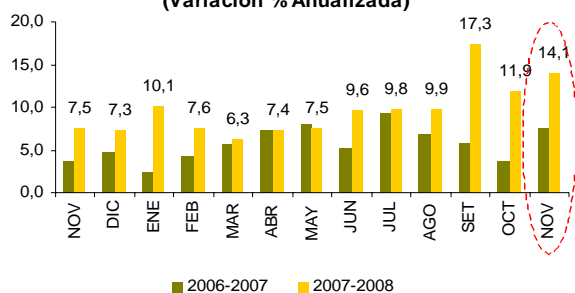

FUENTE: Pag web Ministerio de Trabajo y Promoción del Empleo

ELABORACIÓN: BCRP Suc. Puno, Dpto de Estudios Económicos

GRÁFICO N° 8
PUNO Y JULIACA: EMPLEO FORMAL URBANO,
SEGÚN SECTORES ECONÓMICOS
(Var. Acumulada)

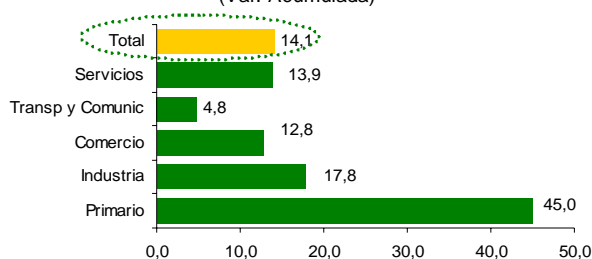

FUENTE: Pag web Ministerio de Trabajo y Promoción del Empleo

ELABORACIÓN: BCRP Suc. Puno, Dpto Estudios Económicos

Durante los últimos doce meses, el empleo acumuló un crecimiento de 14,1 por ciento, debido a la contratación de personal en todos los sectores: primario (45,0 por ciento), industria (17,8 por ciento), servicios (13,9 por ciento), comercio (12,8 por ciento) y

transporte, almacenamiento y comunicaciones (4,8 por ciento). El aumento de personal del sector primario se sustenta principalmente en el mayor dinamismo mostrado por la actividad de la pesca, en especial en la crianza de truchas en jaulas flotantes.

1.2.2. Sistema privado de pensiones AFP.

El sistema privado de pensiones AFP registró a noviembre un total de 80 533 afiliados, de los cuales el 31,8 por ciento fue registrado en la AFP Profuturo, el 30,4 por ciento en Horizonte, el 28,2 por ciento en Integra y el 9,5 por ciento en Prima. El número de afiliados se incrementó en 0,5 y 5,3 por ciento

comparado con el mes anterior y noviembre 2007, respectivamente. El mayor aumento de afiliados, en el mes fue captado por AFP Profuturo con un incremento de 0,9 por ciento y en el año fue captado por AFP Integra con un aumento de 10,2 por ciento.

CUADRO N° 18
AFILIADOS ACTIVOS POR AFP

	2007		2008		VARIACIÓN %	
	NOVIEMBRE	OCTUBRE	NOVIEMBRE	Nov 08/ Oct 08	Nov. 08/07	
Horizonte	24 405	24 401	24 521	0,5	0,5	
Integra	20 630	22 634	22 727	0,4	10,2	
Prima	7 948	7 681	7 671	-0,1	-3,5	
Profuturo	23 517	25 396	25 614	0,9	8,9	
TOTAL	76 500	80 112	80 533	0,5	5,3	

FUENTE: Pag web Superintendencia de Banca y Seguros
ELABORACIÓN: BCRP Suc. Puno, Dpto de Estudios Económicos

II. TIPO DE CAMBIO

El tipo de cambio promedio diario en el mercado paralelo de la ciudad de Puno fue de S/. 3,09, mayor en 2,9 por ciento comparado con noviembre del año pasado; y de enero a

noviembre el tipo de cambio (S/. 2,91) se redujo en 7,5 por ciento con relación al año pasado.

CUADRO N° 19
TIPO DE CAMBIO: PROMEDIO DE PERÍODO
(Nuevos S/. por US\$)

TIPO DE CAMBIO	NOVIEMBRE		ENE - NOV		VARIACIÓN (%)	
	2007	2008	2007	2008	Nov. 08/07	Ene-Nov. 08/07
Informal	3,0009	3,0881	3,1439	2,9083	2,9	-7,5
- Compra	2,9877	3,0776	3,1331	2,8939	3,0	-7,6
- Venta	3,0141	3,0986	3,1548	2,9228	2,8	-7,4
Bancario	3,0010	3,0920	3,1419	2,9076	3,0	-7,5
- Compra	3,0000	3,0910	3,1414	2,9066	3,0	-7,5
- Venta	3,0020	3,0930	3,1424	2,9086	3,0	-7,4

FUENTE: Cambista informales ciudad de Puno y Nota Semanal
ELABORACION: BCR Suc. Puno, Dpto. de Estudios Económicos

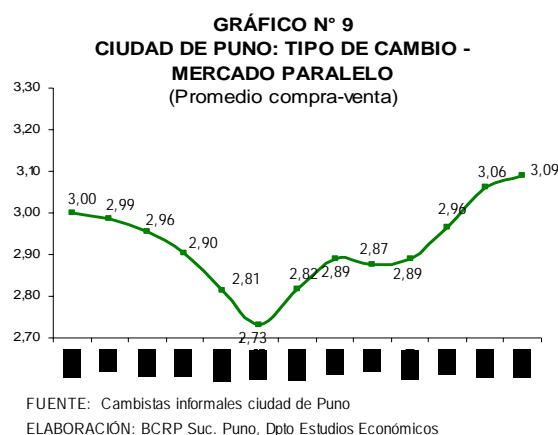

III. SECTOR EXTERNO

3.1 Exportaciones.

Las exportaciones (FOB) de Puno en noviembre alcanzaron US\$ 21,9 millones, 101,7 por ciento más (US\$ 11,1 millones) respecto al valor exportado en noviembre de

2007, básicamente por el incremento registrado de productos tradicionales (105,2 por ciento) y la caída de productos no tradicionales (27,1 por ciento).

CUADRO N° 20
EXPORTACIONES (FOB)
(Miles de US\$)

RUBROS	NOV			ENE-NOV		
	2007	2008	Var %	2007	2008	Var %
Productos Tradicionales	10 608,7	21 767,1	105,2	156 232,1	218 059,1	39,6
. Agropecuarios	0,0	995,7	-	6 741,5	5 025,2	-25,5
. Pesqueros	0,0	0,0	-	0,0	0,0	-
. Mineros	10 608,7	20 771,3	95,8	149 490,6	213 033,9	42,5
. Petróleo y derivados	0,0	0,0	-	0,0	0,0	-
Productos No Tradicionales	290,8	211,9	-27,1	2 466,6	2 047,2	-17,0
. Agropecuarios	23,8	0,0	-100,0	80,7	118,0	46,3
. Pesqueros	210,2	155,1	-26,2	1 785,8	1 188,9	-33,4
. Textiles	47,0	46,8	-0,4	468,0	509,2	8,8
. Maderas y papeles	0,3	0,2	-29,1	43,6	47,2	8,1
. Químicos	0,5	2,4	347,7	3,2	17,9	466,0
. Minería no metálica	3,7	6,7	80,1	7,6	51,1	570,8
. Sidero metalúrg. y joyería	1,4	0,4	-73,7	4,8	84,1	1 642,8
. Metal Mecánico	0,3	0,0	-100,0	0,5	0,7	35,1
. Resto no tradicionales 1/	3,5	0,3	-90,7	72,4	30,1	-58,5
Total	10 899,5	21 979,0	101,7	158 698,7	220 106,3	38,7

1/ Instrumentos musicales, fundas, estuches, productos de peletería, ajedrez, gorros.

FUENTE: SUNAT. www.sunat.gob.pe

ELABORACIÓN: BCRP. Suc. Puno – Dpto. de Estudios Económicos.

Las exportaciones de productos tradicionales (US\$ 21,8 millones), que representan el 99,0 por ciento, se incrementaron debido a la mayor exportación de estaño (92,9 por ciento) y oro (64,6 por ciento). Los productos no tradicionales cayeron por la menor exportación de hilados (94,2 por ciento),

artículos de joyería (72,4 por ciento), trucha congelada (37,1 por ciento) y prendas de vestir y otras confecciones (29,6 por ciento), a pesar del incremento de artículos de cerámica (80,6 por ciento) y tejidos (20,5 por ciento).

El acumulado enero - noviembre de 2008 alcanzó US\$ 220,1 millones, monto superior en US\$ 61,4 millones (38,7 por ciento)

respecto a lo exportado durante el mismo periodo del año previo.

**GRAFICO N° 10
EXPORTACIONES POR GRUPO DE PRODUCTOS**

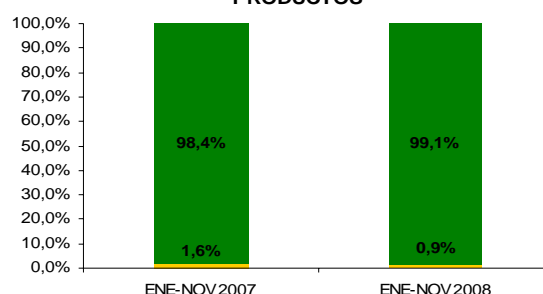

FUENTE: SUNAT-www.sunat.gob.pe
ELABORACION: BCRP Suc. Puno, Dpto. de Estudios Económicos

El 87,2 por ciento de nuestras ventas al exterior durante los primeros once meses del mes de noviembre se destinó a Suiza (70,1 por ciento), Argentina (6,3 por ciento), Venezuela (3,7 por ciento), Chile (3,1 por ciento),

Alemania(1,6 por ciento), Colombia (1,6 por ciento), Estados Unidos (0,4 por ciento) y Reino Unido (0,2 por ciento) y Japón (0,2 por ciento), siendo relevantes las ventas de oro y estaño.

**CUADRO N° 21
PRINCIPALES PAISES DE DESTINO Y PRINCIPAL PRODUCTO EXPORTADO
ENE- NOV 2008**

País	%	Principal producto
Suiza	70,1%	Oro en bruto.
Argentina	6,3%	Estaño en bruto.
Venezuela	3,7%	Estaño en bruto.
Chile	3,1%	Art. De Joyería.
Alemania	1,6%	Café sin descafeinar.
Colombia	1,6%	Estaño en bruto.
Estados Unidos	0,4%	Café sin descafeinar, Trucha fresca congelada y Prendas de vestir
Reino Unido	0,2%	Café sin descafeinar, Hilados y Prendas de vestir.
Japón	0,2%	Zinc, Café sin descafeinar, Prendas de vestir y otras conf., Resto de otros no trad.
Resto 1/	12,8%	Otros productos
Total	100,0%	

1/ Bélgica, Canadá, China, Francia, Noruega, República de Corea, Suecia, Uruguay, Venezuela.

Fuente: SUNAT. www.sunat.gob.pe

ELABORACIÓN: BCRP. Suc. Puno - Dpto. de Estudios Económicos.

3.2 Importaciones

El valor CIF de las importaciones por la aduana de Desaguadero, en noviembre, alcanzó US\$ 15,6 millones, monto superior en 3,2 por ciento (US\$ 0,5 millones) respecto a su similar de 2007, como resultado del crecimiento en el ingreso de bienes de capital (74,2 por ciento) e insumos (15,0 por ciento),

a pesar de la caída registrada en la compra de bienes de consumo (45,2 por ciento).

Las compras de insumos, que representan el 83,4 por ciento, principalmente de uso industrial (65,4 por ciento), tales como harina de habas (porotos, frijoles, harina), tortas y demás residuos sólidos, minerales de plomo y

sus concentrados, aceite de soya y sus fracciones, desperdicios y desechos de hierro o acero, azúcar en bruto sin adición de aromatizante ni colorante, habas de soya, alcohol etílico sin desnaturalizar. Bienes de consumo representan 11,8 por ciento y bienes de capital el 4,8 por ciento.

El acumulado a noviembre 2008 sumó US\$ 202,1 millones, 46,4 por ciento más (US\$ 64,1 millones) respecto al valor importado durante los primeros once meses de 2007, debido al incremento en la compra de insumos (109,2 por ciento) y la disminución de bienes de consumo (38,1 por ciento) y bienes de capital (21,1 por ciento).

CUADRO N° 22
IMPORTACIONES (CIF)
(Miles de US\$)

RUBROS	NOV			ENE-NOV		
	2007	2008	Var %	2007	2008	Var %
. Bienes de Consumo	3 378,5	1 853,1	-45,2	47 497,8	29 421,3	-38,1
. Insumos	11 346,7	13 044,6	15,0	77 712,7	162 554,4	109,2
. Bienes de Capital	427,9	745,4	74,2	12 793,4	10 090,3	-21,1
TOTAL	15 153,2	15 643,1	3,2	138 003,9	202 066,0	46,4

FUENTE: SUNAT. www.sunat.gob.pe

ELABORACION: BCRP.Suc. Puno - Dpto. de Estudios Económicos.

GRAFICO N° 11
IMPORTACIONES SEGUN USO O DESTINO ECONOMICO

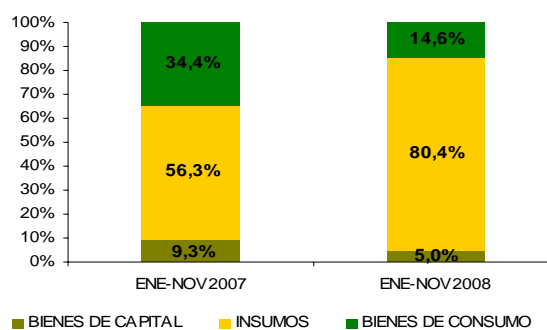

FUENTE: SUNAT-ADUANAS

ELABORACION: BCRP Suc. Puno, Dpto. de Estudios Económicos.

IV. FINANZAS PUBLICAS

4.1. Gobierno Central

Los ingresos corrientes del gobierno central en el mes de noviembre totalizaron S/. 15,6 millones, 1,3 por ciento menos (S/. 0,8 millones), en términos reales, respecto a los de similar mes de 2007, explicado por la caída de los ingresos tributarios (3,8 por ciento) a pesar del incremento de los ingresos no tributarios (52,3 por ciento).

Durante los primeros once meses de 2008 la recaudación alcanzó S/. 176,4 millones, monto superior en 19,4 por ciento (S/. 36,5 millones), en términos reales, respecto a los ingresos del mismo periodo del año precedente. Los ingresos tributarios se expandieron 16,2 por ciento y los no tributarios 140,8 por ciento.

CUADRO N° 23
INGRESOS CORRIENTES DEL GOBIERNO CENTRAL
(En miles de Nuevos Soles)

RUBROS	NOV			ENE-NOV		
	2007	2008	Var %	2007	2008	Var %
I. INGRESOS TRIBUTARIOS	14 156,6	14 532,2	-3,8	136 200,2	167 004,1	16,2
1. Impuesto a la renta	3 074,1	3 969,3	21,0	31 636,7	39 458,3	18,0
2. Impuestos a la importación	142,8	204,8	34,3	2 511,1	1 393,0	-47,7
3. Imp. A la Prod. Y Consumo	10 554,9	10 183,5	-9,6	95 599,0	123 234,2	22,1
4. Otros	384,8	174,6	-57,5	6 453,4	2 918,6	-56,8
II. INGRESOS NO TRIBUTARIOS	657,9	1 069,4	52,3	3 699,9	9 405,9	140,8
III. TOTAL	14 814,4	15 601,6	-1,3	139 900,1	176 410,0	19,4

FUENTE: SUNAT. www.sunat.gob.pe (Nota Tributaria).

ELABORACIÓN: BCRP. Suc. Puno - Dpto. de Estudios Económicos.

GRAFICO N° 12
INGR. CORRIENTES DEL GOBIERNO CENTRAL

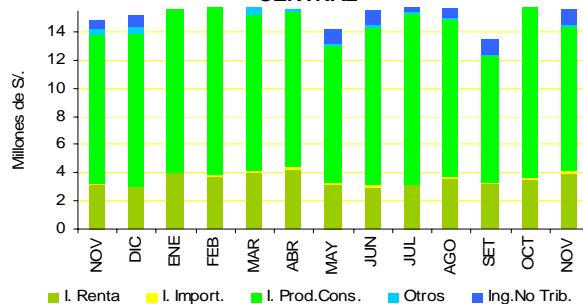

FUENTE: SUNAT

ELABORACIÓN: BCRP, Suc. Puno, Dpto. de Estudios Económicos.

En lo referente a ingresos tributarios, los impuestos a la producción y consumo aportan el 65,3 por ciento del total recaudado en el mes, donde resalta la mayor recaudación por

concepto de I.G.V (63,7 por ciento) siendo relevante la recaudación por I.G.V. derivado del comercio exterior.

4.2. Gobierno Regional

Los gastos del Gobierno Regional de Puno en el mes de noviembre sumaron S/. 54,7 millones, 16,2 por ciento menos (S/. 6,4 millones), en términos reales, con relación a los gastos ejecutados en similar mes de 2007, explicado principalmente por la disminución del gasto destinado a inversiones (63,8 por ciento).

El 89,2 por ciento de los gastos del Gobierno Regional se financiaron con recursos ordinarios; 4,8 por ciento, con canon y sobrecanon; 3,9 por ciento, con donaciones y transferencias; y 2,1 por ciento, con recursos directamente recaudados

CUADRO N° 24
GASTOS DE LA REGION PUNO
(En miles de Nuevos Soles)

RUBROS	NOV			ENE-NOV		
	2007	2008	Var %	2007	2008	Var %
- Gastos Corrientes	46 809,6	48 894,8	-2,2	520 048,9	548 243,2	-0,2
- Gastos de Capital	14 307,2	5 779,8	-62,2	88 527,1	76 326,3	-18,2
- Servicio de la Deuda	0,0	0,0	-	0,0	0,0	-
TOTAL	61 116,8	54 674,7	-16,2	608 576,0	624 569,5	-2,8

FUENTE: Oficina de Presupuesto y Planificación de la Región Puno

ELABORACIÓN: BCRP. Suc. Puno - Dpto. de Estudios Económicos.

**GRAFICO N° 13
GASTOS - REGION PUNO**

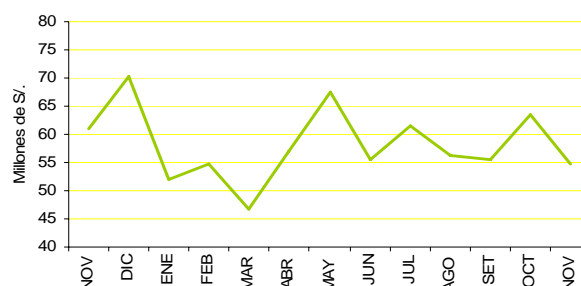

FUENTE: Ofic. de P.P. de la Región Puno
ELABORACIÓN: BCRP, Suc. Puno, Dpto. de Estudios Económicos.

El acumulado de gastos a noviembre 2008 alcanzó S/. 624,6 millones, superior en S/. 16,0 millones al contrastarlo con similar periodo de 2007, sin embargo en términos

reales se redujo en 2,8 por ciento. Este resultado se presentó por menores gastos de capital en 18,2 por ciento y gastos corrientes en 0,21 por ciento.

4.3. Inversión del Gobierno Regional

Las inversiones del Gobierno Regional de Puno alcanzaron S/. 5,4 millones, monto menor en 62,3 por ciento (S/. 8,0 millones), en términos reales, respecto a lo invertido en el mes de noviembre de 2007, debido a las disminuciones en los rubros de protección y previsión social (100,0 por ciento), energía y recursos minerales (99,8 por ciento), agraria (72,0 por ciento), industria, comercio y servicios (63,1 por ciento) y educación y

cultura (50,8 por ciento); compensada por incremento en administración y planeamiento (175,1 por ciento), pesca (150,0 por ciento), transporte (109,2 por ciento) y salud y saneamiento (5,1 por ciento). El acumulado de los primeros once meses de 2008 fue S/. 70,4 millones, menor en S/. 9,1 millones respecto a periodo similar de 2007, registrando una caída de 16,1 por ciento.

**CUADRO N° 25
INVERSIONES DEL GOBIERNO REGIONAL POR RUBROS
(En miles de Nuevos Soles)**

FUENTE	NOV			ENE-NOV		
	2007	2008	Var %	2007	2008	Var %
Administración y planeamiento	123,5	362,8	175,1	826,6	1 973,0	125,3
Agraria	3 847,3	1 149,8	-72,0	14 236,6	9 357,0	-38,1
Protección y previsión social	6,1	0,0	-100,0	62,2	1,2	-98,2
Educación y cultura	1 850,0	971,1	-50,8	10 850,9	5 540,2	-52,1
Energía y recursos minerales	5 892,9	12,6	-99,8	24 041,5	12 613,2	-49,8
Industria, comercio y servicios	285,6	112,4	-63,1	2 185,0	590,0	-74,8
Pesca	118,8	317,1	149,9	916,4	319,0	-67,6
Salud y saneamiento	405,6	455,1	5,1	16 209,1	10 876,5	-36,8
Trabajo	0,0	0,0	-	0,0	0,0	-
Transporte	904,3	2 019,4	109,2	4 397,8	29 123,9	172,1
TOTAL	13 434,1	5 400,3	-62,3	79 546,4	70 394,0	-16,1

FUENTE: Oficina de Presupuesto y Planificación de la Región Puno
ELABORACION: BCRP. Suc. Puno - Dpto. de Estudios Económicos.

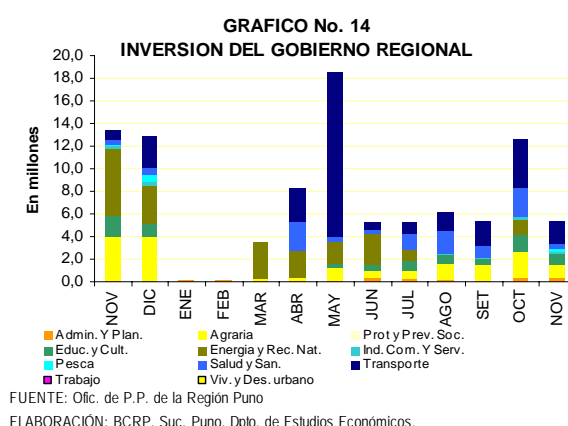

4.4. Gobiernos Locales

Los gastos de los gobiernos locales de Puno y San Román en noviembre 2008 alcanzaron S/. 9,2 millones, 41,6 por ciento (3,1 millones) por encima de los gastos ejecutados en similar mes de 2007, explicado por el incremento de gastos de capital (48,0 por ciento) y gastos corrientes (37,1 por ciento) y la disminución del servicio a la deuda (11,8 por ciento).

Los gastos corrientes, que representan el 46,4 por ciento, aumentaron en personal y obligaciones sociales (51,2 por ciento), bienes y servicios (44,8 por ciento) y obligaciones previsionales (0,7 por ciento) y la disminución en otros gastos corrientes (65,6 por ciento). Los gastos de capital que representan el 52,3 por ciento, crecieron básicamente por el incremento en otros gastos de capital (7456,2 por ciento) e inversiones (36,9 por ciento). Finalmente, servicio de la deuda representa el 1,3 por ciento.

El 51,2 por ciento del gasto de los gobiernos locales se financiaron con fondo de compensación municipal; 14,3 por ciento, con

canon y sobrecanon y regalías; 11,8 por ciento, con recursos ordinarios; 11,6 por ciento, por recursos directamente recaudados; 6,3 por ciento, con otros impuestos municipales y 4,7 por ciento, por donaciones y transferencias.

El acumulado de gastos a noviembre de 2008 sumó S/. 90,5 millones, mayor en 36,7 millones (58,7 por ciento) respecto a los gastos efectuados en similar periodo de 2007; por la expansión de gastos de capital en 114,3 por ciento, explicado por el incremento en otros gastos de capital (1021,0 por ciento) e inversiones (97,3 por ciento). Servicio de la deuda se incrementó 32,4 por ciento, por mayores gastos de intereses y cargos de la deuda 46,3 por ciento y gastos en amortización de la deuda (29,9 por ciento). Los gastos corrientes se incrementaron 16,9 por ciento, por mayor gasto en obligaciones previsionales (57,3 por ciento), personal y obligaciones sociales (34,7 por ciento) y otros gastos corrientes (8,6 por ciento).

CUADRO N° 26
GASTOS DE LOS GOBIERNOS LOCALES DE PUNO Y SAN ROMAN
(En millones de Nuevos Soles)

RUBROS	NOV			ENE-NOV		
	2007	2008	Var %	2007	2008	Var %
- Gastos Corrientes	2 926,7	4 284,0	37,1	29 895,6	37 013,7	16,9
- Gastos de Capital	3 059,9	4 835,2	48,0	22 987,3	52 159,7	114,3
- Servicio de la Deuda	125,1	117,7	-11,8	927,7	1 304,8	32,4
TOTAL	6 111,7	9 236,9	41,6	53 810,5	90 478,2	58,7

FUENTE: Oficina de Presupuesto y Planificación de los Municipios de Puno y San Román
ELABORACION: BCRP. Suc. Puno - Dpto. de Estudios Económicos.

**GRAFICO N° 15
GASTOS - GOBIERNOS LOCALES**

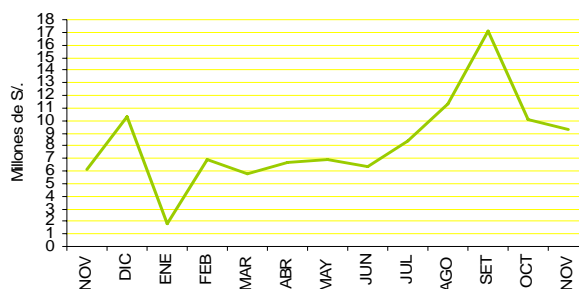

FUENTE: Ofic. de P.P. de los municipios de Puno y San Roman
ELABORACIÓN: BCRP, Suc. Puno, Dpto. de Estudios Económicos.

4.5. Empresas públicas

Resultado económico

El resultado económico de las empresas públicas que operan en la región (San Gabán y Electro Puno), en noviembre muestra un superávit de 6,7 millones, mayor en S/. 4,5

millones respecto a similar mes de 2007, explicado por el mayor superávit de la empresa San Gabán (S/. 6,6 millones) y Electro Puno (S/./0,1 millones).

**CUADRO N° 27
OPERACIONES DE LAS EMPRESAS ESTATALES**
(En miles de Nuevos Soles)

FUENTE	NOV			ENE-NOV		
	2007	2008	Var %	2007	2008	Var %
. INGRESOS	13 898,2	15 026,7	1,3	173 794,0	179 176,9	-2,6
. EGRESOS	11 363,5	7 806,7	-35,6	108 607,9	91 285,2	-20,3
. GASTOS DE CAPITAL	292,2	501,4	60,7	6 635,1	4 583,2	-34,4
. INGRESOS DE CAPITAL	0,0	0,0	-	0,0	0,0	-
. RESULTADO PRIMARIO	2 242,5	6 718,6	180,7	58 550,9	83 308,4	33,7
. TRANSFERENCIAS	0,0	0,0	-	0,0	0,0	-100,0
. FINANCIAMIENTO NETO	-29,5	-29,5	-6,3	-35 139,9	-31 601,6	-15,9
. RESULTADO ECONOMICO	2 242,5	6 718,6	180,7	58 550,9	83 308,4	33,7

FUENTE: Transparencia Económica - FONAFE
ELABORACION: BCRP, Suc. Puno - Dpto. de Estudios Económicos

**GRAFICO N° 16
RESULTADO ECONOMICO, EMPRESAS
PUBLICAS**

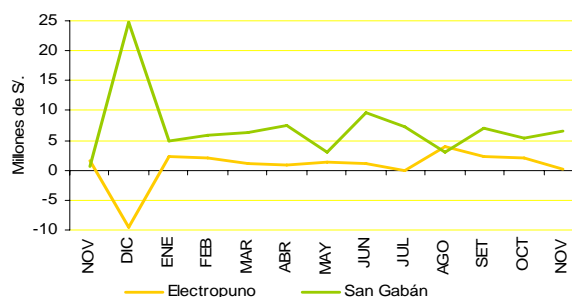

FUENTE: Transparencia Económica - FONAFE
ELABORACIÓN: BCRP, Suc. Puno, Dpto. de Estudios Económicos.

El acumulado a noviembre 2008 registró un superávit de S/. 83,3 millones, impulsado principalmente por el comportamiento

positivo en S/. 66,4 millones en el caso de la empresa San Gabán y 16,9 millones por la empresa Electro Puno.

V. MONEDA Y CREDITO

5.1. Depósitos del público

Los depósitos del público en el sistema financiero en noviembre 2008 totalizaron 351,4 millones, con un incremento de 31,9 por ciento, en términos reales, respecto al monto registrado en similar mes del año previo, como resultado del aumento de los depósitos en las empresas bancarias (32,9 por ciento) e instituciones de microfinanzas (28,2 por ciento). Los depósitos en M/N crecieron 39,9 por ciento y en M/E lo hicieron en 15,9 por ciento.

Respecto a las captaciones por tipo de operación, el mes de noviembre se incrementaron los depósitos a la vista (63,5 por ciento), a plazo (49,3 por ciento) y de ahorro (3,6 por ciento).

Al 30 de noviembre, la distribución porcentual de los depósitos entre las distintas entidades financieras indica que las empresas bancarias concentraron el 79,4 por ciento y las instituciones de microfinanzas el 20,6 por ciento.

CUADRO N° 28
DEPOSITOS EN EL SISTEMA FINANCIERO
(Saldo en millones de Nuevos Soles)

BANCOS	NOV		
	2007	2008	Var % 1/
EMPRESAS BANCARIAS	196,6	276,0	32,9
INST. DE MICROFINANZAS	53,0	72,5	28,2
. Cajas Municipales	19,4	21,8	5,1
. Cajas Rurales	23,5	30,1	20,3
TOTAL	249,6	351,4	31,9
En M/N	166,4	248,4	39,9
En M/E	83,2	103,0	15,9

1/ Variación en valores reales

FUENTE: SBS y correspondientes entidades bancarias de la Región.

ELABORACIÓN: BCRP. Suc. Puno – Dpto. de Estudios Económicos.

CUADRO N° 29
PARTICIPACIÓN EN LOS DEPOSITOS
(en %)

	NOV		
	Mills. de S/.	Mes	Acum.
. Crédito	79,9	22,7	22,7
. Continental	66,1	18,8	41,6
. Internacional	63,4	18,0	59,6
. Scotiabank	50,0	14,2	73,8
. Caja Rural Los Andes	30,1	8,6	82,4
. Caja Municipal Arequipa	21,8	6,2	88,6
. Caja Municipal Cusco	14,5	4,1	92,7
. Trabajo	10,9	3,1	95,8
. Caja Municipal Tacna	6,1	1,7	97,6
. MIBANCO	5,7	1,6	99,2
. Azteca	2,9	0,8	100,0
Total	351,4	100,0	

FUENTE: SBS y correspondientes entidades bancarias de la Región.
ELABORACION: BCRP. Suc. Puno - Dpto. de Estudios Económicos.

GRAFICO N° 17
DEPOSITOS EN EL SISTEMA FINANCIERO
(Saldos)

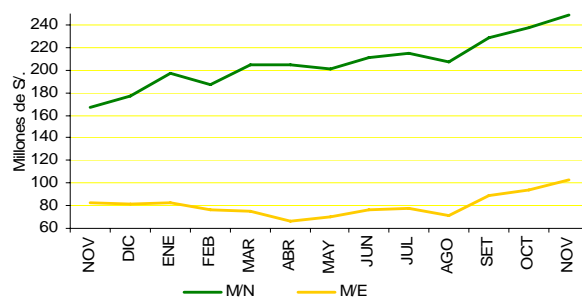

FUENTE: SBS

ELABORACION: BCRP Suc. Puno, Dpto. de Estudios Económicos.

CUADRO N° 30
DEPOSITOS POR TIPO DE OPERACIÓN
(Saldo en millones de Nuevos Soles)

	NOV		
	2007	2008	Var % 1/
. Vista	46,3	80,8	63,5
. Ahorros	109,6	121,2	3,6
. A Plazo	93,7	149,3	49,3
TOTAL	249,6	351,4	31,9

1/ Variación en valores reales

FUENTE: SBS y correspondientes entidades bancarias de la Región.
ELABORACION: BCRP. Suc. Puno - Dpto. de Estudios Económicos.

5.2. Colocaciones

Los créditos del sistema financiero al finalizar noviembre ascendieron a S/. 950,8 millones, 46,6 por ciento más, en términos reales, respecto al saldo registrado en noviembre del año previo. Las empresas bancarias canalizaron el 51,0 por ciento de los préstamos y mostraron un mayor dinamismo en el mes al registrar un crecimiento de 43,3 por ciento. Igualmente, las instituciones de microfinanzas, que participaron con el 39,1 por ciento, se expandieron en 42,8 por ciento;

en tanto las empresas financieras, que colocaron el 9,9 por ciento restante, crecieron 89,9 por ciento. Las colocaciones en M/N aumentaron en 57,5 por ciento y en M/E en 15,5 por ciento.

El componente de moneda extranjera en el saldo de colocaciones fue de 20,3 por ciento, menor en 5,5 puntos porcentuales al indicador registrado al finalizar similar mes del año anterior (25,8 por ciento).

CUADRO N° 31
CRÉDITO DEL SISTEMA FINANCIERO
(Saldo en millones de Nuevos Soles)

BANCOS	NOV		
	2 007	2 008	var % 1/
EMPRESAS BANCARIAS	317,0	485,0	43,3
INST. DE MICROFINANZAS	243,9	371,8	42,8
. Cajas Municipales	204,9	293,6	34,2
. Cajas Rurales	21,4	31,4	37,7
. EDPYMES	17,7	46,9	37,7
EMPRESAS FINANCIERAS	46,3	94,0	89,9
T O T A L	607,3	950,8	46,6
En M/N	450,8	757,8	57,5
En M/E	156,5	193,0	15,5

1/ Variación en valores reales

FUENTE: SBS y correspondientes entidades bancarias de la Región.
ELABORACION: BCRP. Suc. Puno – Dpto. de Estudios Económicos.

CUADRO N° 32
PARTICIPACION EN LOS CRÉDITOS
(en %)

	NOV		
	Miils. de S/.	Mes	Acum.
. Caja Municipal Arequipa	210,0	22,1	22,1
. Crédito	115,0	12,1	34,2
. Continental	103,7	10,9	45,1
. Financiera Edificar	93,8	9,9	55,0
. Internacional	90,6	9,5	64,5
. MIBANCO	68,0	7,2	71,6
. Scotiabank	65,0	6,8	78,5
. EDPYME Raíz	45,0	4,7	83,2
. Caja Municipal Cusco	43,7	4,6	87,8
. Del Trabajo	41,0	4,3	92,1
. Caja Municipal Tacna	39,8	4,2	96,3
. Caja Rural Los Andes	31,4	3,3	99,6
. EDPYME Efectiva	1,9	0,2	99,8
. Azteca	1,7	0,2	99,98
. Financiera TFC S.A.	0,2	0,0	100,0
Total	950,8	100,0	

FUENTE: SBS y correspond. entidades bancarias de la Región.
ELABORACION: BCRP. Suc. Puno - Dpto. de Estudios Econ..

El coeficiente de cartera pesada alcanzó 2,3 por ciento, menor en 0,08 puntos porcentuales frente a similar mes de 2007. Las Empresas

CUADRO N° 33
COEFICIENTES DE CARTERA PESADA
(En %)

BANCOS	NOV		
	2007	2008	DIFER.
EMPRESAS BANCARIAS	1,8%	1,6%	-0,2
INST. DE MICROFINANZAS	3,2%	3,4%	0,2
. Cajas Municipales	3,1%	3,4%	0,3
. Cajas Rurales	5,3%	3,5%	-1,8
. EDPYMES	1,9%	3,1%	1,2
EMPRESAS FINANCIERAS	2,5%	1,6%	-0,9
T O T A L	2,4%	2,3%	-0,1
En M/N	2,7%	2,5%	-0,2
En M/E	2,0%	2,3%	0,3

FUENTE: SBS y correspond. entidades bancarias de la Región.
ELABORACIÓN: BCRP. Suc. Puno - Dpto. de Estudios Econ.

5.3 Encaje

El encaje exigible de la C.R.A.C. Los Andes, en el mes de noviembre, fue de 11,1 por ciento, mayor en 5,5 puntos porcentuales respecto al mes anterior; el encaje efectivo fue de 9,3 puntos porcentuales, menor en 3,1 por ciento respecto al mes anterior.

GRAFICO N° 18
CRETOS DEL SISTEMA FINANCIERO (Saldos)

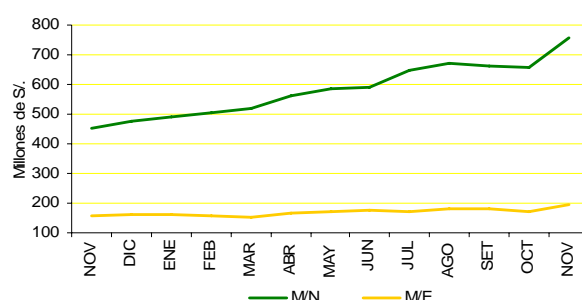

FUENTE: SBS
ELABORACION: BCRP Suc. Puno, Dpto. de Estudios Económicos.

Bancarias registraron 1,6 por ciento, las Instituciones de microfinanzas 3,4 por ciento y las Empresas financieras 1,6 por ciento.

GRAFICO N° 19
COEFICIENTES DE CARTERA PESADA

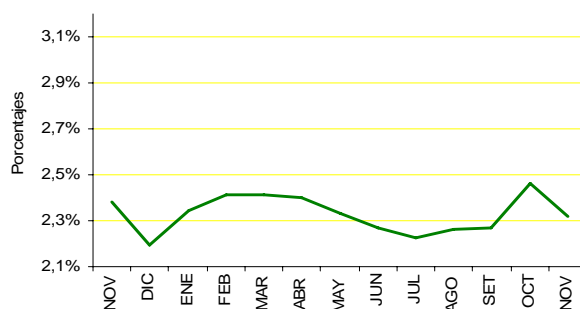

FUENTE: SBS y correspondientes entidades bancarias de la región.
ELABORACION: BCRP Suc. Puno, Dpto. de Estudios Económicos.

La tasa de encaje exigible relacionado a noviembre 2007, fue mayor en 11,0 puntos porcentuales y la tasa de encaje efectivo mayor en 3,3 por ciento.

CUADRO N° 34
SITUACION DE ENCAJE DE LA C.R.A.C. "LOS ANDES"
 (En moneda nacional)

	NOV		var 1/
	2007	2008	
EXCEDENTE/DEFICIT			
% Encaje Exigible	0,1%	11,1%	11,0
TASA DE ENCAJE			
Exigible 1/	6,0%	0,0%	-6,0
Efectivo 2/	6,0%	9,3%	3,3

1/ Relación entre los fondos de encaje exigible y el TOSE.

2/ Relación entre los fondos de encaje efectivo y el TOSE.

FUENTE: C.R.A.C. "Los Andes"

ELABORACION: BCRP. Suc. Puno - Dpto. de Estudios Económicos.

VI. INFORMACIÓN ESTADÍSTICA

ANEXO 01

PRODUCCION AGROPECUARIA, SEGÚN PRINCIPALES PRODUCTOS
(TM)

PRINCIPALES PRODUCTOS	2007			2008											PRINCIPALES PRODUCTOS	
	ENE-NOV	NOV	DIC	ENE	FEB	MAR	ABR	MAY	JUN	JUL	AGO	SET	OCT	NOV		ENE-NOV
AGRICOLA 1/	531 309	6 569	10 613	868	3 817	40 605	253 157	157 733	11 481	5 174	1 567	379	651	6 130	481 559	AGRICOLA 1/
Quinua	25 667	0	0	0	0	903	19 644	2 144	0	0	0	0	0	0	22 691	Quinua
Cañihua	4 466	0	0	0	0	510	3 450	353	0	0	0	0	0	0	4 313	Cañihua
Cebada Grano	29 706	0	0	0	0	150	11 593	11 368	0	0	0	0	0	0	23 111	Cebada Grano
Trigo	1 546	0	0	0	0	0	673	784	3	0	0	0	0	0	1 460	Trigo
Centeno Grano	81	0	0	0	0	0	33	32	0	0	0	0	0	0	65	Centeno Grano
Avena Grano	5 887	0	0	0	0	0	2 752	2 340	0	0	0	0	0	0	5 092	Avena Grano
Maíz Amiláceo	6 641	0	0	0	0	655	2 635	3 559	71	0	0	0	0	0	6 920	Maíz Amiláceo
Maíz Amarillo Duro	4 987	0	0	0	0	682	2 820	1 537	48	0	0	0	0	0	5 087	Maíz Amarillo Duro
Arroz	534	0	0	0	0	76	460	158	0	0	0	0	0	0	694	Arroz
Papa	470 941	10 909	17 035	88	2 580	56 888	245 418	131 916	430	0	0	0	0	9 102	446 422	Papa
Oca	34 917	0	0	0	0	828	14 874	18 839	86	0	0	0	0	0	34 627	Oca
Olluco	9 958	0	0	0	0	454	5 501	4 672	0	0	0	0	0	0	10 627	Olluco
Mashua	7 052	0	0	0	0	37	2 246	4 028	0	0	0	0	0	0	6 311	Mashua
Yuca	11 835	0	0	0	0	605	1 006	4 409	4 473	3 106	0	0	0	0	13 599	Yuca
Tarhui	1 679	0	0	0	0	0	0	1 273	412	0	0	0	0	0	1 685	Tarhui
Haba	14 529	0	69	122	1 431	1 467	7 591	2 081	20	0	0	0	0	0	12 712	Haba
Arveja	891	0	0	0	0	10	355	145	0	0	0	0	0	0	510	Arveja
Cebolla	6 464	0	0	42	300	1 370	3 024	1 317	357	0	0	0	0	0	6 410	Cebolla
Avena Forrajera	1 052 238	0	0	0	0	44 209	492 737	302 470	415	0	0	0	0	0	839 831	Avena Forrajera
Cebada Forrajera	348 625	0	0	0	0	4 577	145 623	129 337	275	0	0	0	0	0	279 812	Cebada Forrajera
Plátano	10 441	1 456	1 575	861	706	700	753	1 104	1 040	1 078	1 066	1 041	1 420	1 381	11 150	Plátano
Naranja	24 029	0	0	0	0	414	2 362	4 838	8 305	5 788	1 988	213	15	0	23 923	Naranja
Café	5 749	0	0	0	0	276	1 708	2 031	1 015	573	181	0	0	0	5 784	Café
Alfalfa	193 149	8 796	16 114	3 033	9 673	31 539	94 933	51 314	12 991	0	0	0	1 372	10 011	214 866	Alfalfa
Otros Pastos Cultivados	80 664	2 544	5 205	90	2 157	10 830	41 439	19 430	6 263	0	0	0	0	3 550	83 759	Otros Pastos Cultivados
PECUARIA 1/	211 204	28 570	14 159	10 395	26 449	29 227	20 803	21 252	19 784	18 411	16 486	14 588	11 409	28 804	217 609	PECUARIA 1/
Carne de Vacuno	16 559	1 149	1 073	855	1 170	1 577	2 104	2 199	1 944	1 856	1 673	1 498	1 152	1 073	17 101	Carne de Vacuno
Carne de Ovino	9 940	613	506	485	621	884	1 141	1 341	1 295	1 213	1 025	910	679	604	10 198	Carne de Ovino
Carne de Alpaca	4 644	253	177	207	312	414	595	616	605	591	489	390	326	261	4 806	Carne de Alpaca
Carne de Llama	1 351	64	90	77	95	112	163	184	188	162	134	121	88	69	1 393	Carne de Llama
Carne de Porcino	2 030	132	125	134	154	155	230	271	241	245	194	184	143	134	2 085	Carne de Porcino
Carne de Ave	2 462	217	214	234	197	197	248	275	256	256	251	241	223	211	2 589	Carne de Ave
Leche de Vacuno	56 256	2 550	3 309	5 728	7 876	9 195	8 230	6 104	5 761	4 366	3 507	2 885	2 466	2 612	58 730	Leche de Vacuno
Lana de Ovino	4 576	675	343	0	2 051	1 854	0	0	0	0	0	0	0	681	4 586	Lana de Ovino
Fibra de Alpaca	0	1 358	248	0	444	430	0	0	0	0	0	0	0	1 403	2 277	Fibra de Alpaca
Fibra de Llama	0	202	32	0	45	50	0	0	0	0	0	0	0	203	298	Fibra de Llama
Otros pdtos. Pecuarios	12 454	832	723	623	764	1 010	1 328	1 438	1 391	1 389	1 532	1 364	1 027	823	12 689	Otros pdtos. Pecuarios
TOTAL 1/	742 513	35 138	24 772	11 263	30 266	69 832	273 960	178 985	31 265	23 585	18 053	14 967	12 059	34 934	699 168	TOTAL 1/

NOTA: Información Preliminar

1/ V.B.P. en miles de soles a precios de 1994

FUENTE: Dirección Regional de Agricultura – Puno

ELABORACIÓN: BCRP Sucursal Puno, Dpto de Estudios Económicos.

ANEXO 02

SUPERFICIE AGRÍCOLA SEMBRADA, SEGÚN PRINCIPALES CULTIVOS
(Hectáreas)

PRINCIPALES CULTIVOS	2007			2008												PRINCIPALES CULTIVOS	
	AGO-NOV	NOV	DIC	ENE	FEB	MAR	ABR	MAY	JUN	JUL	AGO	SET	OCT	NOV	AGO-NOV		
Quinoa	25 165	165	0	0	0	0	0	0	0	0	455	3 699	18 629	3 445	26 228	Quinoa	
Cañihua	5 581	979	129	0	0	0	0	0	0	0	5	726	3 106	2 072	5 909	Cañihua	
Cebada Grano	26 258	5 578	56	0	0	0	0	0	0	0	3	934	12 347	11 139	24 423	Cebada Grano	
Trigo	1 456	39	0	0	0	0	0	0	0	0	0	70	972	323	1 365	Trigo	
Centeno Grano	76	7	0	0	0	0	0	0	0	0	0	20	25	0	45	Centeno Grano	
Avena Grano	6 060	1 887	0	0	0	0	0	0	0	0	0	37	3 043	2 597	5 677	Avena Grano	
Maíz Amiláceo	4 353	65	0	0	0	0	0	0	0	0	127	1 449	2 593	7	4 176	Maíz Amiláceo	
Maíz Amarillo Duro	2 997	91	0	0	0	0	0	0	0	0	182	1 656	922	20	2 780	Maíz Amarillo Duro	
Arroz	405	167	20	0	0	0	0	0	0	0	48	124	81	22	275	Arroz	
Papa	46 311	15 396	1 724	0	0	0	0	0	1 728	765	1 748	5 412	20 099	14 750	42 009	Papa	
Oca	4 438	11	0	0	0	0	0	0	0	0	71	1 280	2 831	364	4 546	Oca	
Olluco	1 683	2	0	0	0	0	0	0	0	0	90	368	856	284	1 598	Olluco	
Mashua	937	9	0	0	0	0	0	0	0	0	14	231	591	115	951	Mashua	
Yuca	1 333	6	0	0	0	0	0	0	0	0	140	677	482	25	1 324	Yuca	
Tarhui	1 398	8	0	0	0	0	0	0	0	0	0	167	1 181	30	1 378	Tarhui	
Haba	9 787	0	0	0	0	0	0	0	3	0	568	3 279	5 303	144	9 294	Haba	
Arveja	751	0	0	0	0	0	0	0	0	0	45	255	429	2	731	Arveja	
Cebolla	371	25	0	0	0	0	0	0	0	0	56	97	149	57	359	Cebolla	
Avena Forrajera	29 400	24 964	17 596	1 529	0	0	0	0	0	0	0	4	5 371	21 819	27 194	Avena Forrajera	
Cebada Forrajera	7 678	6 537	7 593	1 025	0	0	0	0	0	0	2	6	863	6 285	7 156	Cebada Forrajera	
Plátano	4	3	16	19	0	0	0	0	0	0	0	0	0	22	22	Plátano	
Naranja	54	52	47	28	0	0	0	0	0	0	0	926	0	2	928	Naranja	
Café	141	111	133	215	0	0	0	0	0	0	0	0	10	85	95	Café	
Alfalfa	0	0	754	3 556	0	0	0	0	0	0	0	0	0	0	0	0	Alfalfa
Otros Pastos Cultiv.	0	0	595	266	0	0	0	0	0	0	0	0	0	0	0	0	Otros Pastos Cultiv.
TOTAL	176 637	56 102	28 663	6 638	0	0	0	0	0	1 731	765	3 554	21 417	79 883	63 609	168 463	TOTAL

NOTA: Información Preliminar. Además, no incluye superficie instalada de cultivos permanentes

FUENTE: Dirección Regional de Agricultura – Puno

ELABORACIÓN: BCRP Sucursal Puno, Dpto de Estudios Económicos.

ANEXO 03

SUPERFICIE AGRÍCOLA COSECHADA, SEGÚN PRINCIPALES CULTIVOS
(Hectáreas)

PRINCIPALES CULTIVOS	2007			2008												PRINCIPALES CULTIVOS	
	ENE-NOV	NOV	DIC	ENE	FEB	MAR	ABR	MAY	JUN	JUL	AGO	SET	OCT	NOV	ENE-NOV		
Quinua	25 165	165	0	0	0	0	0	0	0	0	455	3 699	18 629	3 445	26 228	Quinua	
Cañihua	5 581	979	129	0	0	0	0	0	0	0	5	726	3 106	2 072	5 909	Cañihua	
Cebada Grano	26 258	5 578	56	0	0	0	0	0	0	0	3	934	12 347	11 139	24 423	Cebada Grano	
Trigo	1 456	39	0	0	0	0	0	0	0	0	0	70	972	323	1 365	Trigo	
Centeno Grano	76	7	0	0	0	0	0	0	0	0	0	20	25	0	45	Centeno Grano	
Avena Grano	6 060	1 887	0	0	0	0	0	0	0	0	0	37	3 043	2 597	5 677	Avena Grano	
Maiz Amiláceo	4 353	65	0	0	0	0	0	0	0	0	127	1 449	2 593	7	4 176	Maiz Amiláceo	
Maiz Amarillo Duro	2 997	91	0	0	0	0	0	0	0	0	182	1 656	922	20	2 780	Maiz Amarillo Duro	
Arroz	405	167	20	0	0	0	0	0	0	0	48	124	81	22	275	Arroz	
Papa	46 311	15 396	1 724	0	0	0	0	0	1 728	765	1 748	5 412	20 099	14 750	42 009	Papa	
Oca	4 438	11	0	0	0	0	0	0	0	0	71	1 280	2 831	364	4 546	Oca	
Olluco	1 683	2	0	0	0	0	0	0	0	0	90	368	856	284	1 598	Olluco	
Mashua	937	9	0	0	0	0	0	0	0	0	14	231	591	115	951	Mashua	
Yuca	1 333	6	0	0	0	0	0	0	0	0	140	677	482	25	1 324	Yuca	
Tarhui	1 398	8	0	0	0	0	0	0	0	0	0	167	1 181	30	1 378	Tarhui	
Haba	435	0	0	0	0	0	0	0	3	0	568	3 279	5 303	144	9 294	Haba	
Arveja	9 352	0	0	0	0	0	0	0	0	0	45	255	429	2	731	Arveja	
Cebolla	2	25	0	0	0	0	0	0	0	0	56	97	149	57	359	Cebolla	
Avena Forrajera	749	24 964	17 596	1 529	0	0	0	0	0	0	0	4	5 371	21 819	27 194	Avena Forrajera	
Cebada Forrajera	371	6 537	7 593	1 025	0	0	0	0	0	0	2	6	863	6 285	7 156	Cebada Forrajera	
Plátano	29 400	3	16	19	0	0	0	0	0	0	0	0	0	22	22	Plátano	
Naranja	7 678	52	47	28	0	0	0	0	0	0	0	926	0	2	928	Naranja	
Café	4	111	133	215	0	0	0	0	0	0	0	0	10	85	95	Café	
Alfalfa	54	0	754	3 556	0	0	0	0	0	0	0	0	0	0	0	0	Alfalfa
Otros Pastos Cultiv.	0	0	595	266	0	0	0	0	0	0	0	0	0	0	0	0	Otros Pastos Cultiv.
TOTAL	176 637	56 102	28 663	6 638	0	0	0	0	1 731	765	3 554	21 417	79 883	63 609	168 463	TOTAL	

NOTA: Información Preliminar

FUENTE: Dirección Regional de Agricultura – Puno

ELABORACIÓN: BCRP Sucursal Puno, Dpto de Estudios Económicos.

ANEXO 04

**EXTRACCION Y COMERCIALIZACION PESQUERA, SEGÚN ESPECIES
(Kgs.)**

ESPECIES	2007			2008											
	ENE-NOV	NOV	DIC	ENE	FEB	MAR	ABR	MAY	JUN	JUL	AGO	SET	OCT	NOV	ENE-NOV
EXTRACCION	4 728 597	791 131	821 097	853 991	859 216	850 847	670 374	594 914	407 579	475 631	746 846	1 134 788	592 340	1 434 018	8 620 544
- Boga	0	0	0	0	0	0	0	0	0	0	0	0	0	0	0
- Carachi	620 169	60 833	64 926	67 594	66 902	70 135	57 956	43 464	40 325	38 681	31 328	57 226	42 216	47 349	563 176
- Ispi	1 147 420	218 303	162 470	191 673	189 987	159 499	105 057	74 421	35 205	31 277	13 540	120 072	71 991	14 098	1 006 820
-Suche	9 800	510	285	385	365	370	420	210	160	100	245	271	178	101	2 805
- Mauri	10 604	837	540	1 110	655	680	710	385	400	200	1 040	688	930	1 967	8 765
- Pejerrey	417 598	47 053	48 616	51 841	50 739	54 176	47 041	34 791	27 912	26 433	20 129	47 087	20 644	32 008	412 801
- Trucha Natural	55 076	4 470	3 990	6 040	4 480	12 045	10 390	10 795	10 735	8 680	5 120	9 600	7 581	3 315	88 781
- Trucha Crianza	2 467 930	459 125	540 270	535 348	546 088	553 942	448 800	430 848	292 842	370 260	675 444	899 844	448 800	1 335 180	6 537 396
COMERCIALIZACION	4 568 502	595 499	779 143	816 742	824 511	840 171	667 544	593 414	405 987	475 004	738 957	1 078 545	568 644	1 413 524	8 423 043
- Boga	0	0	0	0	0	0	0	0	0	0	0	0	0	0	0
- Carachi	523 893	50 448	55 845	56 202	56 768	61 902	50 525	39 857	34 355	34 981	19 684	44 284	31 986	36 734	467 278
- SIPI	729 537	149	107 255	136 042	133 183	117 179	73 026	51 788	27 890	25 063	11 078	71 908	41 496	6 825	695 478
-Suche	4 258	355	155	225	215	160	245	160	70	50	125	157	142	84	1 633
- Mauri	6 378	710	515	765	750	775	690	510	360	120	870	605	738	1 567	7 750
- Pejerrey	311 721	36 227	34 184	41 090	40 091	46 388	40 478	30 479	25 155	25 420	19 561	33 584	25 276	24 840	352 362
- Trucha Natural	48 188	4 470	3 919	4 355	4 098	12 140	11 860	11 265	7 950	7 090	4 620	7 922	6 274	2 794	80 368
- Trucha Crianza	2 467 911	459 125	540 270	535 348	546 088	553 942	448 800	430 848	292 842	370 260	675 444	889 944	443 863	1 335 180	6 522 559
- Otros.	476 616	44 015	37 000	42 715	43 318	47 685	41 920	28 507	17 365	12 020	7 575	30 141	18 869	5 500	295 615

FUENTE: Dirección Regional de Pesquería - Puno

ELABORACIÓN: BCR Sucursal Puno - Dpto de Estudios Económicos.

ANEXO 05

PRODUCCIÓN MINERA, SEGÚN PRINCIPALES MINERALES

PRODUCTOS	2007			2008											PRODUCTOS	
	ENE-NOV	NOV	DIC	ENE	FEB	MAR	ABR	MAY	JUN	JUL	AGO	SET	OCT	NOV		ENE-NOV
MINERIA METALICA																MINERIA METALICA
Estaño (TMF)	35 648	2 972	3 371	3 185	3 056	3 435	3 164	3 399	3 280	3 322	3 187	3 237	3 353	3 262	35 881	Estaño (TMF)
Plomo (TMF)	2 848	262	242	232	198	180	138	157	152	131	150	150	136	131	1 755	Plomo (TMF)
Oro (gr-f)	1 629 893	212 164	295 617	253 186	339 416	286 535	325 022	333 438	266 721	271 267	294 737	275 409	245 247	182 301	3 073 279	Oro (gr-f)
Plata (kg-f)	39 503	4 245	3 847	4 535	4 079	4 296	3 759	4 241	4 708	4 233	4 739	4 623	3 853	3 533	46 599	Plata (kg-f)
Zinc (TMF)	4 123	306	283	309	279	248	188	202	202	167	287	193	44	153	2 271	Zinc (TMF)

FUENTE: Página web Ministerio de Energía y Minas

ELABORACIÓN: BCRP Sucursal Puno, Dpto de Estudios Económicos.

ANEXO 06

**PRODUCCIÓN MANUFACTURERA
(Índice del Volumen Físico 1994=100)**

PRODUCTOS	2007			2008											PRODUCTOS	
	ENE-NOV	NOV	DIC	ENE	FEB	MAR	ABR	MAY	JUN	JUL	AGO	SET	OCT	NOV		ENE-NOV
Bebidas gaseosas	6,60	7,71	6,87	6,20	5,53	4,90	4,89	4,87	5,83	6,35	7,73	8,86	8,62	8,59	6,58	Bebidas gaseosas
Productos de panadería	165,73	186,35	265,11	144,66	143,36	211,68	165,32	170,20	171,45	163,54	153,14	170,42	181,96	174,93	168,24	Productos de panadería
Ladrillos	237,53	271,58	236,20	245,53	243,32	291,77	298,74	291,58	513,52	508,51	484,09	207,84	248,20	256,05	326,28	Ladrillos
Cemento	68,48	69,15	45,45	71,04	60,32	70,66	62,36	66,22	43,91	90,97	286,55	271,20	245,29	184,18	132,06	Cemento
Cal	366,32	589,93	446,79	440,50	377,29	423,94	564,53	348,07	339,35	522,15	378,90	420,12	425,80	351,09	417,43	Cal
Prendas de Vestir	117,91	97,39	5,15	0,00	0,00	42,62	22,26	267,70	196,85	142,66	555,60	426,39	219,25	229,91	191,20	Prendas de Vestir
Muebles	697,08	701,65	652,26	832,33	824,85	355,14	544,68	367,59	430,84	855,87	532,68	493,33	541,21	387,00	560,50	Muebles
Joyas	0,00	0,00	0,00	0,00	0,00	0,00	0,00	0,00	0,00	0,00	0,00	0,00	0,00	0,00	0,00	Joyas
TOTAL	50,25	64,13	46,62	54,88	47,17	53,44	58,87	48,55	41,02	68,54	130,61	126,31	116,60	90,74	76,07	TOTAL

* Información preliminar

FUENTE: Empresas manufactureras respectivas

ELABORACIÓN: BCRP Sucursal Puno, Dpto de Estudios Económicos.

ANEXO 07

PRODUCCIÓN MANUFACTURERA
(Variación Real % del Índice de Valor Físico)

PRODUCTOS	2007			2008												PRODUCTOS
	ENE-NOV	NOV	DIC	ENE	FEB	MAR	ABR	MAY	JUN	JUL	AGO	SET	OCT	NOV	ENE-NOV	
Bebidas gaseosas	62,04	3,35	11,44	-10,90	-17,22	-16,38	-2,83	-34,55	6,37	11,50	8,47	19,39	18,85	11,47	-0,39	Bebidas gaseosas
Productos de panadería	0,45	0,20	-12,78	20,16	21,08	52,19	26,70	-5,34	-3,11	-15,80	-21,04	-13,42	-2,46	-6,13	1,52	Productos de panadería
Ladrillos	26,91	42,47	3,96	39,50	26,79	40,70	37,73	12,86	132,95	96,46	55,00	-10,58	-6,93	-5,72	37,37	Ladrillos
Cemento	-29,94	6,37	-45,60	-12,09	-1,15	53,06	31,94	71,59	-12,80	56,55	187,75	155,45	155,43	166,35	92,86	Cemento
Cal	338,87	446,36	295,08	157,96	52,40	822,81	132,30	39,70	-19,67	-12,67	-37,49	4,86	-6,62	-40,49	13,95	Cal
Prendas de Vestir	-1,20	-32,28	-73,08	-100,00	-100,00	1 018,44	20,49	1 761,18	7,86	-41,74	50,25	100,12	51,11	136,07	62,16	Prendas de Vestir
Muebles	31,32	0,00	120,13	348,16	115,80	-56,87	-21,68	-54,54	-46,95	5,88	-41,75	-40,17	-23,91	-44,84	-19,59	Muebles
Joyas	-100,00	-100,00	-100,00	-	-	-	-	-	-	-	-	-	-	-	-	Joyas
TOTAL	-28,25	2,33	-11,00	31,98	19,74	136,66	71,37	48,10	-13,38	12,28	68,64	90,19	77,47	41,50	51,37	TOTAL

(*) Información preliminar

FUENTE: Empresas manufactureras respectivas

ELABORACIÓN: BCRP Sucursal Puno, Dpto de Estudios Económicos.

ANEXO 08

**ENERGÍA ELÉCTRICA, SEGÚN EMPRESAS Y CENTRALES
(Mwh)**

	2007			2008											
	ENE-NOV	NOV	DIC	ENE	FEB	MAR	ABR	MAY	JUN	JUL	AGO	SET	OCT	NOV	ENE-NOV
1. Emp. Electro Puno	8 614	1 117	1 302	1 257	1 245	1 346	1 414	1 257	1 266	966	708	484	1 151	1 249	12 345
- C.H. Sandia	8 614	1 117	1 302	1 257	1 245	1 346	1 414	1 257	1 266	966	708	484	1 151	1 249	12 345
2. Emp. San Gabán	686 342	61 068	81 174	78 104	75 832	81 546	78 071	78 104	45 357	41 737	42 163	43 895	55 583	60 202	680 594
- C.H. San Gabán II	685 085	61 041	81 143	78 097	75 796	81 541	78 044	78 097	44 773	40 801	42 128	43 566	55 372	60 119	678 334
- C.T. Taparachi	792	8	29	5	34	2	26	5	478	804	27	297	195	78	1 952
- C.T. Bellavista	465	18	2	2	2	3	1	2	106	131	8	32	17	5	308
TOTAL	694 956	62 185	82 476	79 362	77 077	82 892	79 485	79 362	46 623	42 703	42 871	44 379	56 734	61 451	692 939
- Hidráulica	693 699	62 159	82 445	79 355	77 041	82 887	79 458	79 355	46 039	41 767	42 836	44 050	56 523	61 368	690 679
- Térmica	1 257	26	31	7	36	5	27	7	584	935	35	329	211	83	2 260

FUENTE: OSINERG

ELABORACIÓN: BCRP Sucursal Puno, Dpto de Estudios Económicos.

ANEXO 09

**CONSUMO DE AGUA POTABLE, SEGÚN TIPO DE CONSUMO
(m³)**

	2007			2008											
	ENE-NOV	NOV	DIC	ENE	FEB	MAR	ABR	MAY	JUN	JUL	AGO	SET	OCT	NOV	ENE-NOV
Consumo Doméstico	9 180 586	763 636	759 536	761 154	773 720	765 853	773 864	775 315	779 141	773 206	784 857	790 818	787 933	795 605	8 561 466
Consumo Comercial	1 493 198	144 787	139 249	139 070	144 164	139 324	143 401	145 457	144 756	144 241	146 074	151 155	149 576	148 712	1 595 930
Consumo Industrial	56 120	5 992	6 151	5 497	5 350	5 520	5 476	6 634	5 157	5 547	5 873	6 177	5 434	5 638	62 303
Consumo Estatal	495 403	42 010	41 998	42 237	41 696	40 772	45 597	45 828	46 434	45 105	46 780	43 798	42 983	45 817	487 047
TOTAL FACTURADO	11 225 307	956 425	946 934	947 958	964 930	951 469	968 338	973 234	975 488	968 099	983 584	991 948	985 926	995 772	10 706 746

FUENTE: Empresas de Saneamiento de la región Puno

ELABORACIÓN: BCRP Sucursal Puno, Dpto de Estudios Económicos.

ANEXO 10

ARRIBO DE TURISTAS, SEGÚN NACIONALIDAD
(Número de Personas)

	2007			2008											ENE-NOV	
	ENE-NOV	NOV	DIC	ENE	FEB	MAR	ABR	MAY	JUN	JUL	AGO	SET	OCT	NOV		
PERU	163 425	17 392	15 779	15 648	17 382	14 789	15 185	15 226	14 972	16 198	17 132	15 328	16 542	16 808	175 210	PERU
NORTE AMERICA	22 902	2 172	1 520	1 714	1 449	1 821	2 087	3 235	3 157	3 929	3 423	2 633	2 651	2 367	28 466	NORTE AMERICA
EE.UU.	17 158	1 484	1 218	1 217	1 006	1 216	1 489	2 438	2 729	3 180	2 736	1 924	1 878	1 602	21 415	EE.UU.
Canadá	5 744	688	302	497	443	605	598	797	428	749	687	709	773	765	7 051	Canadá
CENTRO AMERICA	1 129	86	179	126	70	167	73	106	112	272	124	145	135	131	1 461	CENTRO AMERICA
México	811	61	136	73	61	122	57	70	68	228	90	84	117	45	1 015	México
Otros países	318	25	43	53	9	45	16	36	44	44	34	61	18	86	446	Otros países
SUD AMERICA	11 363	772	727	1 965	1 842	956	1 362	1 203	1 147	2 100	1 579	1 594	1 329	902	15 979	SUD AMERICA
Argentina	3 841	182	75	632	195	325	473	477	407	790	648	687	468	227	5 329	Argentina
Bolivia	2 223	185	156	250	774	174	239	305	223	191	242	265	216	251	3 130	Bolivia
Brasil	2 800	202	241	575	365	170	421	285	192	800	267	377	354	211	4 017	Brasil
Chile	930	61	36	180	380	60	163	33	80	96	67	81	42	41	1 223	Chile
Colombia	1 034	87	163	280	78	169	46	69	186	182	222	126	141	138	1 637	Colombia
Ecuador	268	12	11	28	31	28	17	13	18	20	54	23	14	21	267	Ecuador
Venezuela	267	43	45	20	19	30	3	21	41	21	79	35	94	13	376	Venezuela
EUROPA	99 441	11 399	3 759	4 193	4 821	6 633	8 545	9 458	7 265	13 181	17 599	12 752	14 448	12 504	111 399	EUROPA
Inglaterra	18 422	1 651	612	659	547	1 293	1 778	2 217	1 888	2 171	2 629	2 572	2 276	1 587	19 617	Inglaterra
Alemania	12 445	1 644	374	596	908	1 012	1 114	1 126	608	1 606	2 077	1 458	1 873	1 784	14 162	Alemania
España	9 477	743	384	238	356	391	417	358	582	1 411	3 352	1 338	1 511	850	10 804	España
Francia	21 568	2 779	707	843	934	1 703	2 274	3 033	1 646	2 522	3 427	2 901	3 349	3 080	25 712	Francia
Italia	7 942	660	327	380	325	212	570	499	628	750	2 542	697	583	694	7 880	Italia
Otros Países	29 587	3 922	1 355	1 477	1 751	2 022	2 392	2 225	1 913	4 721	3 572	3 786	4 856	4 509	33 224	Otros Países
ASIA	17 889	1 452	1 156	1 752	2 009	2 126	1 586	2 022	1 695	1 551	1 948	2 689	1 892	1 237	20 507	ASIA
Japon	15 114	1 152	804	1 072	1 470	1 710	1 252	1 402	1 228	1 051	1 451	2 316	1 256	939	15 147	Japon
Corea	1 329	185	255	478	370	220	226	218	185	151	186	46	107	107	2 294	Corea
Otros Países	1 446	115	97	202	169	196	108	402	282	349	311	327	529	191	3 066	Otros Países
AFRICA	370	33	45	19	5	22	27	41	66	29	19	44	73	43	388	AFRICA
OTROS	10 660	1 232	776	1 010	827	710	1 246	1 013	878	936	972	1 431	1 299	1 002	11 324	OTROS
TOTAL NACIONALES	163 425	17 392	15 779	15 648	17 382	14 789	15 185	15 226	14 972	16 198	17 132	15 328	16 542	16 808	175 210	TOTAL NACIONALES
TOTAL EXTRANJEROS	163 754	17 146	8 162	10 779	11 023	12 435	14 926	17 078	14 320	21 998	25 664	21 288	21 827	18 186	189 524	TOTAL EXTRANJEROS
TOTAL GENERAL	327 179	34 538	23 941	26 427	28 405	27 224	30 111	32 304	29 292	38 196	42 796	36 616	38 369	34 994	364 734	TOTAL GENERAL

FUENTE : MITINCI - Puno y Juliaca

ELABORACIÓN: BCRP Sucursal Puno, Dpto de Estudios Económicos.

ANEXO 11

PERNOCTACIONES DE TURISTAS, SEGÚN NACIONALIDAD
(Número de Personas)

	2007			2008												
	ENE-NOV	NOV	DIC	ENE	FEB	MAR	ABR	MAY	JUN	JUL	AGO	SET	OCT	NOV		ENE-NOV
PERU	218 690	23 937	20 927	20 306	23 732	18 998	20 181	19 696	19 582	20 646	21 764	19 611	21 607	22 622	228 745	PERU
NORTE AMERICA	37 665	3 759	2 677	2 731	2 789	3 113	3 540	5 597	5 384	6 419	5 780	4 463	4 757	4 103	48 676	NORTE AMERICA
EE.UU.	29 205	2 653	2 223	2 015	2 027	2 195	2 627	4 364	4 799	5 286	4 768	3 461	3 435	2 943	37 920	EE.UU.
Canadá	8 460	1 106	454	716	762	918	913	1 233	585	1 133	1 012	1 002	1 322	1 160	10 756	Canadá
CENTRO AMERICA	1 906	157	312	214	130	289	108	207	184	516	236	255	247	203	2 589	CENTRO AMERICA
México	1 472	106	252	137	104	191	83	132	130	443	174	170	220	73	1 857	México
Otros países	434	51	60	77	26	98	25	75	54	73	62	85	27	130	732	Otros países
SUD AMERICA	17 393	1 202	1 058	2 886	2 394	1 501	2 902	2 046	1 760	3 279	2 445	2 394	2 089	1 403	25 099	SUD AMERICA
Argentina	6 350	294	107	898	292	501	846	811	690	1 278	1 131	1 041	794	415	8 697	Argentina
Bolivia	2 923	272	199	322	829	214	558	566	288	233	277	298	252	318	4 155	Bolivia
Brasil	4 346	321	344	917	600	303	719	452	243	1 257	395	606	536	321	6 349	Brasil
Chile	1 177	77	61	211	460	77	676	42	116	113	96	159	79	58	2 087	Chile
Colombia	1 715	146	260	455	140	304	74	122	329	330	352	203	239	238	2 786	Colombia
Ecuador	405	20	11	44	48	43	23	17	27	37	69	33	24	31	396	Ecuador
Venezuela	477	72	76	39	25	59	6	36	67	31	125	54	165	22	629	Venezuela
EUROPA	153 628	17 781	5 981	6 111	7 641	10 092	12 989	14 119	11 608	19 510	27 448	19 408	21 915	19 242	170 083	EUROPA
Inglaterra	27 676	2 516	1 000	902	821	1 778	2 683	3 353	2 847	3 212	3 992	3 844	3 347	2 339	29 118	Inglaterra
Alemania	17 495	2 255	540	806	1 335	1 436	1 635	1 542	949	2 367	2 968	2 154	2 734	2 483	20 409	Alemania
España	15 473	1 169	692	409	588	676	691	560	997	2 248	5 613	2 246	2 486	1 514	18 028	España
Francia	34 618	4 722	1 195	1 251	1 549	2 734	3 432	4 580	2 683	3 632	5 065	4 357	5 279	5 098	39 660	Francia
Italia	14 023	1 248	526	607	607	425	1 027	837	1 172	1 336	4 533	1 237	975	1 261	14 017	Italia
Otros Países	44 343	5 871	2 028	2 136	2 741	3 043	3 521	3 247	2 960	6 715	5 277	5 570	7 094	6 547	48 851	Otros Países
ASIA	20 039	1 675	1 344	1 957	2 303	2 438	1 769	2 468	1 968	1 887	2 383	3 051	2 300	1 432	23 956	ASIA
Japon	16 434	1 268	909	1 167	1 635	1 938	1 359	1 577	1 364	1 185	1 635	2 544	1 379	1 006	16 789	Japon
Corea	1 507	224	265	492	391	244	230	225	190	169	215	58	138	114	2 466	Corea
Otros Países	2 098	183	170	298	277	256	180	666	414	533	533	449	783	312	4 701	Otros Países
AFRICA	585	44	65	30	6	29	37	72	115	53	31	57	96	60	586	AFRICA
OTROS	15 471	1 884	1 163	1 446	1 263	1 090	1 969	1 460	1 305	1 436	1 535	2 069	2 013	1 490	17 076	OTROS
TOTAL NACIONALES	218 690	23 937	20 927	20 306	23 732	18 998	20 181	19 696	19 582	20 646	21 764	19 611	21 607	22 622	228 745	TOTAL NACIONALES
TOTAL EXTRANJEROS	246 687	26 502	12 600	15 375	16 526	18 552	23 314	25 969	22 324	33 100	39 858	31 697	33 417	27 933	288 065	TOTAL EXTRANJEROS
TOTAL GENERAL	465 377	50 439	33 527	35 681	40 258	37 550	43 495	45 665	41 906	53 746	61 622	51 308	55 024	50 555	516 810	TOTAL GENERAL

FUENTE : MITINCI - Puno y Juliaca

ELABORACIÓN: BCRP Sucursal Puno, Dpto de Estudios Económicos.

ANEXO 12

EMPLEO FORMAL URBANO EN EMPRESAS DE 10 A MAS TRABAJADORES POR SECTORES ECONÓMICOS
(Variación porcentual con respecto al mismo mes año anterior)

Año	Mes	Comercio	Electricidad, gas y agua	Extractivo	Industria	Servicios	Transportes y Comunicaciones	Total
2006	DIC	13,4	1,3	0,0	1,0	4,5	-3,5	4,8
2007	ENE	14,0	3,0	0,0	-0,6	5,7	-0,1	2,4
	FEB	11,4	-2,2	0,0	2,6	9,4	-0,2	4,2
	MAR	7,0	-1,5	0,0	1,5	11,5	1,1	5,6
	ABR	5,8	-0,9	-19,6	-4,9	13,8	2,1	7,4
	MAY	7,0	0,0	-19,6	-1,0	10,7	7,6	8,0
	JUN	8,6	0,0	-15,9	-5,2	6,9	4,3	5,2
	JUL	2,9	0,0	-15,9	4,4	11,5	8,4	9,3
	AGO	1,2	0,0	-6,6	8,3	7,4	10,2	6,9
	SET	-27,0	0,0	9,3	7,8	6,2	11,1	5,8
	OCT	-4,0	0,0	11,0	6,7	3,4	14,7	3,7
	NOV	-1,9	0,0	6,7	5,9	8,4	17,1	7,5
	DIC	-2,1	0,0	8,2	4,0	8,3	16,6	7,3
2008	ENE	-1,0	0,0	8,2	12,6	11,3	11,9	10,1
	FEB	-0,3	0,0	40,5	19,6	5,5	11,7	7,6
	MAR	1,4	0,0	39,2	14,3	4,1	12,8	6,3
	ABR	3,3	0,0	41,0	26,5	4,0	12,0	7,4
	MAY	2,8	0,0	48,6	24,7	4,8	11,5	7,5
	JUN	4,7	0,0	45,9	27,4	7,7	5,4	9,6
	JUL	7,2	0,0	45,9	19,0	8,5	5,3	9,8
	AGO	9,3	0,0	50,7	18,7	8,2	1,7	9,9
	SET	12,9	0,0	48,8	17,5	17,7	9,8	17,3
	OCT	16,7	0,0	44,4	17,5	10,5	2,9	11,9
	NOV	12,8	0,0	45,0	17,8	13,9	4,8	14,1

FUENTE : Página web Ministerio de Trabajo y Promoción del Empleo
ELABORACIÓN: BCRP Sucursal Puno, Dpto de Estudios Económicos.

ANEXO 13

TIPO DE CAMBIO EN EL MERCADO PARALELO DE LA CIUDAD DE PUNO: 2002-2008

(Soles por dólar)

	2002			2003			2004			2005			2006			2007			2008		
	COMP	VENTA	PROM	COMP	VENTA	PROM.	COMP	VENTA	PROM	COMP	VENTA	PROM	COMP	VENTA	PROM	COMP	VENTA	PROM	COMP	VENTA	PROM
ENERO	3,44	3,47	3,46	3,49	3,52	3,50	3,46	3,48	3,47	3,27	3,29	3,28	3,40	3,43	3,41	3,19	3,21	3,20	2,95	2,97	2,96
FEBRERO	3,46	3,49	3,47	3,47	3,49	3,48	3,47	3,49	3,48	3,25	3,27	3,26	3,29	3,32	3,31	3,18	3,20	3,19	2,89	2,91	2,90
MARZO	3,46	3,48	3,47	3,47	3,49	3,48	3,46	3,49	3,48	3,25	3,27	3,26	3,33	3,36	3,34	3,18	3,20	3,19	2,80	2,82	2,81
ABRIL	3,44	3,46	3,45	3,46	3,48	3,47	3,46	3,48	3,47	3,23	3,26	3,25	3,33	3,36	3,35	3,17	3,19	3,18	2,72	2,74	2,73
MAYO	3,45	3,47	3,46	3,46	3,48	3,47	3,47	3,49	3,48	3,25	3,27	3,26	3,28	3,31	3,29	3,16	3,18	3,17	2,81	2,83	2,82
JUNIO	3,46	3,49	3,48	3,48	3,50	3,49	3,47	3,49	3,48	3,24	3,26	3,25	3,27	3,29	3,28	3,16	3,18	3,17	2,87	2,91	2,89
JULIO	3,53	3,56	3,54	3,47	3,49	3,48	3,45	3,47	3,46	3,25	3,27	3,26	3,25	3,27	3,26	3,16	3,18	3,17	2,86	2,89	2,87
AGOSTO	3,55	3,58	3,57	3,47	3,49	3,48	3,40	3,42	3,41	3,25	3,27	3,26	3,22	3,25	3,23	3,15	3,17	3,16	2,87	2,91	2,89
SETIEMBRE	3,60	3,63	3,62	3,47	3,49	3,48	3,34	3,36	3,35	3,29	3,32	3,30	3,23	3,25	3,24	3,13	3,15	3,14	2,95	2,98	2,96
OCTUBRE	3,61	3,64	3,63	3,47	3,49	3,48	3,31	3,33	3,32	3,36	3,40	3,38	3,23	3,25	3,24	3,01	3,03	3,02	3,04	3,09	3,06
NOVIEMBRE	3,59	3,61	3,60	3,47	3,48	3,48	3,30	3,32	3,31	3,37	3,39	3,38	3,21	3,23	3,22	2,99	3,01	3,00	3,08	3,10	3,09
DICIEMBRE	3,52	3,55	3,54	3,47	3,49	3,48	3,27	3,30	3,29	3,40	3,43	3,42	3,20	3,23	3,22	2,97	3,00	2,99			

FUENTE: Cambistas informales ciudad de Puno

ELABORACIÓN: BCRP Sucursal Puno, Dpto de Estudios Económicos.

ANEXO 14

EXPORTACIONES (FOB), SEGÚN GRUPO DE PRODUCTOS

(Miles de US\$)

RUBROS	2007			2008											
	ENE-NOV	NOV	DIC	ENE	FEB	MAR	ABR	MAY	JUN	JUL	AGO	SET	OCT	NOV	ENE-NOV
1. PROD. TRADICIONALES	156 232,1	10 608,7	13 695,1	15 728,9	15 477,2	15 810,6	26 317,6	16 218,0	20 689,3	20 499,8	18 565,7	22 759,5	24 225,4	21 767,1	218 059,1
. Agropecuarios	6 741,5	0,0	146,8	138,0	335,9	483,9	0,0	494,2	308,3	368,0	308,0	929,7	663,5	995,7	5 025,2
. Pesqueros	0,0	0,0	0,0	0,0	0,0	0,0	0,0	0,0	0,0	0,0	0,0	0,0	0,0	0,0	0,0
. Mineros	149 490,6	10 608,7	13 548,3	15 590,9	15 141,3	15 326,7	26 317,6	15 723,8	20 381,0	20 131,8	18 257,8	21 829,8	23 561,9	20 771,3	213 033,9
. Petróleo y derivados	0,0	0,0	0,0	0,0	0,0	0,0	0,0	0,0	0,0	0,0	0,0	0,0	0,0	0,0	0,0
2. PROD. NO TRADICIONALES	2 466,6	290,8	266,6	180,8	331,6	111,0	80,0	128,5	176,4	61,2	167,5	279,4	318,8	211,9	2 047,2
. Agropecuarios	80,7	23,8	0,0	0,0	1,4	0,0	28,2	0,0	20,1	8,5	21,8	0,0	38,2	0,0	118,0
. Pesqueros	1 785,8	210,2	207,8	122,5	174,7	62,4	23,8	29,0	104,2	35,5	95,2	201,9	184,6	155,1	1 188,9
. Textiles	468,0	47,0	45,3	29,1	62,4	41,3	25,1	46,2	45,5	11,7	45,5	69,2	86,2	46,8	509,2
. Maderas y papeles, y sus manuf.	43,6	0,3	0,0	0,0	0,1	4,0	0,0	42,7	0,0	0,0	0,0	0,0	0,2	0,2	47,2
. Químicos	3,2	0,5	0,0	0,0	0,6	1,3	1,3	1,6	2,0	0,5	2,0	2,8	3,5	2,4	17,9
. Minería no metálica	7,6	3,7	1,3	3,6	8,5	1,6	1,3	8,4	4,7	5,0	2,2	4,2	4,8	6,7	51,1
. Sidero metalúrgicos y joyería	4,8	1,4	10,3	0,4	81,1	0,1	0,1	0,1	0,0	0,0	0,6	0,1	1,2	0,4	84,1
. Metal Mecánico	0,5	0,3	0,2	0,1	0,5	0,0	0,1	0,0	0,0	0,0	0,0	0,0	0,0	0,0	0,7
. Resto de no tradicionales 1/	72,4	3,5	1,7	25,0	2,4	0,2	0,1	0,3	0,0	0,0	0,2	1,3	0,2	0,3	30,1
3. TOTAL	158 698,7	10 899,5	13 961,7	15 909,7	15 808,8	15 921,6	26 397,6	16 346,5	20 865,7	20 561,0	18 733,3	23 039,0	24 544,2	21 979,0	220 106,3

1/ Sombreros de punto, fundas, instrumentos musicales, pieles y sus manufacturas.

FUENTE: SUNAT. www.sunat.gob.pe

ELABORACION: BCRP. Sucursal Puno - Dpto. de Estudios Económicos.

ANEXO 15

REGION PUNO: EXPORTACIONES DE PRODUCTOS TRADICIONALES

(Miles de US\$)

TIPO	2007			2008											ENE-NOV
	ENE-NOV	NOV	DIC	ENE	FEB	MAR	ABR	MAY	JUN	JUL	AGO	SET	OCT	NOV	
AGROPECUARIOS	6 741,5	0,0	146,8	138,0	335,9	483,9	0,0	494,2	308,3	368,0	308,0	929,7	663,5	995,7	5 025,2
Café															
Volumen (TM)	2,0	0,0	18,3	0,4	0,0	0,0	0,0	0,0	0,0	19,0	80,0	95,6	57,3	171,5	423,7
Valor (Miles US\$)	6 021,1	0,0	68,7	2,8	0,0	0,0	0,0	0,0	0,0	213,0	308,0	359,7	203,6	617,8	1 704,8
Lana sin cardar ni peinar															
Volumen (TM)	423,5	0,0	41,6	67,6	163,8	235,8	0,0	227,8	139,3	56,9	0,0	258,5	210,4	219,5	1 579,6
Valor (Miles US\$)	718,4	0,0	78,1	135,3	335,9	483,9	0,0	494,2	308,3	155,0	0,0	570,0	459,9	377,9	3 320,4
Resto de agropecuarios 1/															
Volumen (TM)	1,0	0,0	0,0	0,0	0,0	0,0	0,0	0,0	0,0	0,0	0,0	0,0	0,0	0,0	0,0
Valor (Miles US\$)	1,9	0,0	0,0	0,0	0,0	0,0	0,0	0,0	0,0	0,0	0,0	0,0	0,0	0,0	0,0
MINEROS	149 490,6	10 608,7	13 548,3	15 590,9	15 141,3	15 326,7	26 317,6	15 723,8	20 381,0	20 131,8	18 257,8	21 829,8	23 561,9	20 771,3	213 033,9
Estaño															
Volumen (TM)	1 642,2	80,1	105,9	111,1	181,1	149,9	30,0	115,0	154,8	155,5	244,9	134,9	210,0	164,8	1 652,2
Valor (Miles US\$)	22 521,4	1 388,8	1 856,6	1 905,2	1 206,0	2 687,2	592,5	2 489,8	3 791,9	3 515,9	5 734,3	2 851,3	4 621,6	2 679,6	32 075,4
Oro															
Volumen (TM)	5,1	0,4	0,4	0,5	0,5	0,4	0,7	0,5	473,4	257,3	681,4	0,6	0,8	0,7	1 416,8
Valor (Miles US\$)	104 430,1	9 219,9	8 873,8	13 685,7	13 935,3	12 639,6	18 711,1	13 234,0	13 223,6	16 553,5	11 521,5	15 827,1	18 940,3	15 177,7	163 449,4
Zinc															
Volumen (TM)	4 211,4	0,0	2 851,2	0,0	0,0	0,0	183,3	0,0	0,0	0,0	2 196,2	1 132,6	0,0	239,7	3 751,8
Valor (Miles US\$)	4 701,3	0,0	2 817,9	0,0	0,0	0,0	127,4	0,0	0,0	0,0	1 002,0	514,4	0,0	59,0	1 702,9
Plomo															
Volumen (TM)	4 614,8	4 846,8	0,0	0,0	0,0	0,0	0,0	0,0	0,0	0,0	0,0	0,0	0,0	0,0	4 846,8
Valor (Miles US\$)	13 711,9	9 172,0	0,0	0,0	0,0	0,0	0,0	0,0	0,0	0,0	0,0	0,0	0,0	0,0	9 172,0
Cobre															
Volumen (TM)	2,2	3 551,7	0,0	0,0	0,0	0,0	0,0	0,0	0,0	0,0	0,0	0,0	0,0	0,0	3 551,7
Valor (Miles US\$)	4 125,9	6 634,2	0,0	0,0	0,0	0,0	0,0	0,0	0,0	0,0	0,0	0,0	0,0	0,0	6 634,2
TOTAL	156 232,1	10 608,7	13 695,1	15 728,9	15 477,2	15 810,6	26 317,6	16 218,0	20 689,3	20 499,8	18 565,7	22 759,5	24 225,4	21 767,1	218 059,1

1/ Comprende cueros y pieles en bruto.

FUENTE: SUNAT. www.sunat.gob.pe

ELABORACION: BCRP. Sucursal Puno - Dpto. de Estudios Económicos.

ANEXO 16

EXPORTACIONES DE PRODUCTOS NO TRADICIONALES

(Miles de US\$)

TIPO	2007			2008											
	ENE-NOV	NOV	DIC	ENE	FEB	MAR	ABR	MAY	JUN	JUL	AGO	SET	OCT	NOV	ENE-NOV
AGROPECUARIOS	80,7	23,8	0,0	0,0	1,4	0,0	28,2	0,0	20,1	8,5	21,8	0,0	38,2	0,0	118,0
Quinoa excepto para la siembra	29,5	0,0	0,0	0,0	0,0	0,0	0,0	0,0	0,0	0,0	0,0	0,0	0,0	0,0	0,0
Resto	51,2	23,8	0,0	0,0	1,4	0,0	28,2	0,0	20,1	8,5	21,8	0,0	38,2	0,0	118,0
PESQUEROS	1 785,8	210,2	207,8	122,5	174,7	62,4	23,8	29,0	104,2	35,5	95,2	201,9	184,6	155,1	1 188,9
Trucha Congelada	1 776,8	210,2	207,8	122,5	174,7	26,4	14,4	29,0	104,2	35,4	95,2	201,9	166,2	132,3	1 102,2
Preparaciones y conservas	9,0	0,0	0,0	0,0	0,0	36,0	9,4	0,0	0,0	0,1	0,0	0,0	18,3	22,8	86,7
TEXTILES	468,0	47,0	45,3	29,1	62,4	41,3	25,1	46,2	45,5	11,7	45,5	69,2	86,2	46,8	509,2
Prendas de vestir y otras confecciones	357,6	18,8	8,0	6,4	28,3	3,0	3,6	12,7	18,1	8,0	9,0	13,2	23,6	13,2	139,0
Hilados	1,8	0,3	0,1	0,1	0,4	0,0	0,0	0,5	0,0	0,0	0,3	0,0	0,3	0,0	1,8
Tejidos	108,7	27,9	37,2	22,6	33,7	38,4	21,5	33,1	27,4	3,7	36,2	56,0	62,2	33,6	368,4
MADERAS Y PAPELES Y SUS MANUFACTURAS	43,6	0,3	0,0	0,0	0,1	4,0	0,0	42,7	0,0	0,0	0,0	0,0	0,2	0,2	47,2
Artículos Impresos	0,1	0,0	0,0	0,0	0,0	0,0	0,0	0,8	0,0	0,0	0,0	0,0	0,0	0,2	1,0
Manufacturas de madera	0,5	0,3	0,0	0,0	0,0	0,0	0,0	0,0	0,0	0,0	0,0	0,0	0,0	0,0	0,0
Manufacturas de papel y cartón	43,0	0,0	0,0	0,0	0,1	4,0	0,0	0,0	0,0	0,0	0,0	0,0	0,2	0,0	4,3
Madera en bruto o en laminas	0,0	0,0	0,0	0,0	0,0	0,0	0,0	0,0	0,0	0,0	0,0	0,0	0,0	0,0	41,9
QUIMICOS	3,2	0,5	0,0	0,0	0,6	1,3	1,3	1,6	2,0	0,5	2,0	2,8	3,5	2,4	17,9
Artículos manufacturados de plástico	0,1	0,0	0,0	0,0	0,0	0,0	0,0	0,0	0,0	0,0	0,0	0,0	0,0	0,0	0,1
Productos químicos orgánicos e inorgánicos	0,0	0,0	0,0	0,0	0,1	0,1	0,0	0,1	0,6	0,0	0,2	0,6	1,2	0,4	3,4
Resto	3,0	0,5	0,0	0,0	0,5	1,2	1,3	1,5	1,4	0,5	1,8	2,2	2,3	1,9	14,4
MINERALES NO METALICOS	7,6	3,7	1,3	3,6	8,5	1,6	1,3	8,4	4,7	5,0	2,2	4,2	4,8	6,7	51,1
Artículos de cerámica	7,2	3,7	1,3	3,6	5,4	1,6	1,3	8,4	4,7	5,0	2,0	4,2	4,7	6,7	47,7
Cemento y materiales de construcción	0,0	0,0	0,0	0,0	0,0	0,0	0,0	0,0	0,0	0,0	0,0	0,0	0,1	0,0	0,1
Vidrio y artículos de vidrio	0,1	0,0	0,0	0,0	0,0	0,0	0,0	0,0	0,0	0,0	0,0	0,0	0,0	0,0	0,0
Resto	0,3	0,0	0,0	0,0	3,1	0,0	0,0	0,0	0,0	0,0	0,2	0,0	0,0	0,0	3,3
SIDERO-METALURGICOS Y JOYERIA	4,8	1,4	10,3	0,4	81,1	0,1	0,1	0,1	0,0	0,0	0,6	0,1	1,2	0,4	84,1
Artículos de joyería	4,7	1,3	10,3	0,4	76,7	0,1	0,1	0,1	0,0	0,0	0,6	0,0	0,0	0,4	78,5
Manufacturas de metales comunes	0,0	0,0	0,0	0,0	4,3	0,0	0,0	0,0	0,0	0,0	0,0	0,1	1,2	0,0	5,7
Resto	0,1	0,1	0,0	0,0	0,0	0,0	0,0	0,0	0,0	0,0	0,0	0,0	0,0	0,0	0,0
METAL-MECANICOS	0,5	0,3	0,2	0,1	0,5	0,0	0,1	0,0	0,0	0,0	0,0	0,0	0,0	0,0	0,7
Artículos manufacturados de hierro o acero	0,3	0,3	0,2	0,1	0,0	0,0	0,1	0,0	0,0	0,0	0,0	0,0	0,0	0,0	0,2
Maquinaria y equipo industrial, y sus partes	0,0	0,0	0,0	0,0	0,5	0,0	0,0	0,0	0,0	0,0	0,0	0,0	0,0	0,0	0,5
OTROS 1/	72,4	3,5	1,7	25,0	2,4	0,2	0,1	0,3	0,0	0,0	0,2	1,3	0,2	0,3	30,1
PRODUCTOS NO TRADICIONALES	2 466,6	290,8	266,6	180,8	331,6	111,0	80,0	128,5	176,4	61,2	167,5	279,4	318,8	211,9	2 047,2

1/ Sombreros de punto, fundas, instrumentos musicales, pieles y sus manufacturas.

FUENTE: SUNAT. www.sunat.gob.pe

ELABORACION: BCRP. Sucursal Puno - Dpto. de Estudios Económicos.

ANEXO 17

EXPORTACIONES FOB POR BLOQUE ECONOMICO Y PAISES

(Miles de US\$)

BLOQUE ECONOMICO	2007			2008											
	ENE-NOV	NOV	DIC	ENE	FEB	MAR	ABR	MAY	JUN	JUL	AGO	SET	OCT	NOV	ENE-NOV
I. AMERICA	36 191,8	1 624,5	2 135,0	2 144,6	1 739,5	3 228,5	618,6	3 050,4	4 158,3	3 704,2	6 021,1	4 045,8	5 272,1	3 235,2	37 218,2
TLCAN	12 815,5	227,6	194,2	69,4	178,8	43,3	14,4	60,0	42,4	18,3	272,1	260,7	182,8	172,1	1 314,2
Canadá	10 127,6	123,1	53,2	48,1	64,5	0,0	0,0	46,3	6,1	5,0	97,5	60,5	73,6	19,8	421,4
Estados Unidos	2 687,9	104,5	141,0	21,3	114,3	43,3	14,4	13,7	36,3	13,3	174,7	200,2	109,2	152,2	892,8
CAN	8 881,1	331,1	242,4	354,8	8,5	468,8	282,0	657,8	335,7	2 161,6	2 937,3	311,1	3 863,9	515,3	11 896,8
Bolivia	48,0	0,0	0,0	20,0	8,5	4,0	0,0	0,0	0,0	8,5	0,0	0,0	0,0	0,0	41,0
Colombia	2 274,2	331,1	156,8	334,8	0,0	365,0	170,1	445,1	223,2	467,4	568,6	311,1	341,0	309,5	3 535,7
Venezuela	6 558,8	0,0	85,6	0,0	0,0	99,8	111,9	212,7	112,6	1 681,3	2 261,5	0,0	3 523,0	140,9	8 143,6
Ecuador	0,0	0,0	0,0	0,0	0,0	0,0	0,0	0,0	0,0	4,4	107,2	0,0	0,0	64,9	176,5
MERCOSUR	10 069,0	344,2	1 349,6	1 621,1	1 453,0	2 244,1	102,1	2 082,3	3 033,6	155,0	1 878,0	1 934,4	459,9	2 162,2	17 125,9
Argentina	9 031,7	344,2	1 271,5	1 485,9	1 117,1	1 760,3	102,1	1 588,1	2 725,4	0,0	1 878,0	1 364,4	0,0	1 784,3	13 805,5
Brasil	318,8	0,0	0,0	0,0	0,0	0,0	0,0	0,0	0,0	0,0	0,0	0,0	0,0	0,0	0,0
Uruguay	718,4	0,0	78,1	135,3	335,9	483,9	0,0	494,2	308,3	155,0	0,0	570,0	459,9	377,9	3 320,4
CHILE	4 424,7	721,6	348,7	99,3	97,8	472,3	220,1	250,3	746,6	1 369,3	933,6	1 539,6	765,4	385,7	6 879,9
MEXICO	1,5	0,0	0,0	0,0	1,4	0,0	0,0	0,0	0,0	0,0	0,0	0,0	0,0	0,0	1,4
II. EUROPA	107 490,0	9 255,6	8 979,6	13 742,8	14 043,2	12 675,6	13 963,9	13 236,0	14 670,8	15 866,3	9 771,8	17 095,2	19 248,9	17 808,9	162 123,4
UNION EUROPEA	3 792,5	34,1	105,8	2,8	108,0	36,0	28,7	1,9	3 028,0	214,1	172,6	1 213,7	245,8	2 558,2	7 609,9
Alemania	724,1	0,0	37,1	0,0	39,3	0,0	0,0	1,9	1 379,4	76,4	0,0	934,7	106,3	1 041,7	3 579,7
España	165,8	0,0	0,0	2,8	0,0	0,0	0,0	0,0	0,0	0,0	0,0	0,0	0,0	0,0	2,8
Francia	224,7	0,0	0,0	0,0	0,0	0,0	0,0	0,0	0,0	0,0	0,0	0,0	0,0	0,0	0,0
Reino Unido	1 286,4	10,3	68,7	0,0	10,3	0,0	0,5	0,0	0,0	137,6	66,5	151,1	19,2	79,2	464,3
Suecia	380,8	23,8	0,0	0,0	58,3	0,0	28,2	0,0	1 628,5	0,0	0,0	66,1	34,7	903,1	2 718,9
Resto de Unión Europea 1/	1 010,7	0,0	0,0	0,0	0,0	36,0	0,0	0,0	20,1	0,1	106,1	61,9	85,6	534,3	844,2
SUIZA	103 440,0	9 219,9	8 873,8	13 685,7	13 935,3	12 639,6	13 935,2	13 234,0	11 602,0	15 625,4	9 599,3	15 827,1	18 940,3	15 177,7	154 201,4
NORUEGA	257,4	1,6	0,0	54,3	0,0	0,0	0,0	0,0	40,8	26,9	0,0	54,3	62,8	73,0	312,1
III. ASIA	15 016,9	19,3	2 847,2	22,3	26,1	17,5	11 805,7	60,2	2 036,6	990,5	2 940,4	1 898,0	23,2	912,2	20 732,5
Japón	3 343,0	19,3	554,1	22,3	26,1	17,5	15,8	18,2	12,1	0,0	16,1	136,6	23,2	59,9	347,9
Republica de Korea	3 640,7	0,0	0,0	0,0	0,0	0,0	11 662,5	0,0	0,0	0,0	1 002,0	1 417,3	0,0	852,2	14 934,0
Resto de Asia 2/	8 033,2	0,0	2 293,0	0,0	0,0	0,0	127,4	41,9	2 024,5	990,5	1 922,2	344,1	0,0	0,0	5 450,6
IV. OCEANIA	0,0	0,0	0,0	0,0	0,0	0,0	9,4	0,0	0,0	0,0	0,0	0,0	0,0	22,8	32,2
Australia	0,0	0,0	0,0	0,0	0,0	0,0	9,4	0,0	0,0	0,0	0,0	0,0	0,0	22,8	32,2
TOTAL	158 698,7	10 899,5	13 961,7	15 909,7	15 808,8	15 921,6	26 397,6	16 346,5	20 865,7	20 561,0	18 733,3	23 039,0	24 544,2	21 979,0	220 106,3

1/ Comprende: Bélgica, Dinamarca, Finlandia, Hungría, Polonia, Portugal y Rumania.

2/ Comprende: China e Israel.

FUENTE: SUNAT. www.sunat.gob.pe

ELABORACION: BCRP. Sucursal Puno - Dpto. de Estudios Económicos.

ANEXO 18

ADUANA DE DESAGUADERO: IMPORTACIONES (CIF), SEGÚN USO O DESTINO ECONOMICO

(Miles de US\$)

RUBROS	2007			2008											
	ENE-NOV	NOV	DIC	ENE	FEB	MAR	ABR	MAY	JUN	JUL	AGO	SET	OCT	NOV	ENE-NOV
BIENES DE CONSUMO	47 497,8	3 378,5	4 124,5	2 247,9	2 577,2	5 898,6	1 765,5	1 075,6	1 739,2	2 682,7	2 193,7	1 525,8	5 861,9	1 853,1	29 421,3
. Alimentos y Bebidas	44 658,1	2 813,7	3 741,0	2 045,7	2 353,8	5 529,0	878,6	766,5	1 382,9	2 414,4	2 164,0	1 176,1	5 396,3	1 454,5	25 561,7
. Productos Farmacéuticos	0,0	0,0	0,0	0,0	0,0	0,0	0,0	0,0	0,0	0,0	12,7	0,0	0,0	0,0	12,7
. Utensilios Domésticos	0,0	0,0	0,0	0,0	0,0	0,0	0,0	0,0	0,0	0,0	0,0	0,0	0,0	0,0	0,0
. Electro. y Veh. Uso Part.	29,8	0,0	0,0	0,0	0,0	0,0	13,9	23,0	40,4	20,8	0,0	0,0	0,0	0,0	98,1
. Otros	2 809,9	564,9	383,4	202,3	223,4	369,6	873,0	286,2	315,8	247,6	17,0	349,7	465,6	398,6	3 748,7
INSUMOS	77 712,7	11 346,7	11 534,3	14 279,3	14 707,1	11 723,0	19 182,8	16 243,8	16 369,6	18 691,5	11 918,6	10 388,4	16 005,9	13 044,6	162 554,4
. Combustibles y Lubricantes	853,9	146,3	213,2	305,2	66,5	349,0	223,2	203,0	0,0	46,1	0,0	154,1	0,0	204,1	1 551,2
. Insumos para la Agricultura	10 956,8	1 567,9	859,9	550,3	2 736,8	1 218,0	75,9	182,1	103,6	656,5	99,1	55,9	244,5	2 607,2	8 529,9
. Insumos para la Industria	65 902,1	9 632,5	10 461,2	13 423,8	11 903,7	10 156,0	18 883,7	15 858,7	16 266,1	17 988,9	11 819,5	10 178,4	15 761,4	10 233,3	152 473,4
BIENES DE CAPITAL	12 793,4	427,9	753,5	531,9	863,0	459,9	347,6	669,4	621,0	1 131,2	422,2	950,4	3 348,4	745,4	10 090,3
. Maquinaria y Equipo	8 632,7	111,7	661,0	147,7	381,9	0,0	82,0	266,3	387,0	814,4	194,6	728,7	2 917,9	357,9	6 278,4
. Partes y Piezas	1 032,1	0,0	0,0	48,1	275,1	0,0	0,0	0,0	0,0	119,9	3,8	47,4	0,0	10,3	504,7
. Herramientas	0,0	0,0	0,0	0,0	0,0	0,0	29,8	75,2	0,0	0,0	0,0	0,0	0,0	0,2	105,2
. Materiales de Construcción	3 128,6	316,2	92,5	336,1	205,9	459,9	235,8	327,8	234,0	196,9	223,7	174,3	430,5	377,1	3 201,9
TOTAL	138 003,9	15 153,2	16 412,2	17 059,1	18 147,2	18 081,5	21 295,9	17 988,8	18 729,8	22 505,4	14 534,4	12 864,6	25 216,2	15 643,1	202 066,0

FUENTE: SUNAT. www.sunat.gob.pe

ELABORACION: BCRP. Sucursal Puno - Dpto. de Estudios Económicos.

ANEXO 19

INGRESOS CORRIENTES DEL GOBIERNO CENTRAL (*)

(En miles de Nuevos Soles)

RUBROS	2007			2008											
	ENE-NOV	NOV	DIC	ENE	FEB	MAR	ABR	MAY	JUN	JUL	AGO	SET	OCT	NOV	ENE-NOV
I. INGRESOS TRIBUTARIOS	136 200,2	14 156,6	14 352,1	16 139,0	16 307,1	15 902,5	15 555,8	13 175,5	14 467,8	15 420,2	15 032,4	12 409,0	18 062,7	14 532,2	167 004,1
1. Impuesto a la renta	31 636,7	3 074,1	2 978,3	3 978,5	3 732,4	4 041,5	4 265,4	3 158,0	2 958,4	3 070,7	3 529,6	3 224,9	3 529,6	3 969,3	39 458,3
- Personas naturales	7 582,8	644,0	682,0	1 046,4	689,4	907,5	849,9	793,7	851,0	831,4	960,3	884,9	888,2	904,0	9 606,8
- Personas jurídicas	21 914,5	2 342,6	2 271,1	2 897,1	2 980,9	2 745,3	2 048,5	2 065,0	2 025,6	2 116,0	2 509,9	2 284,9	2 591,6	3 007,6	27 272,3
- Regularización	2 139,3	87,5	25,1	35,1	62,1	388,6	1 367,0	299,2	81,8	123,3	59,5	55,1	49,8	57,7	2 579,1
2. Impuestos a la Importación	2 511,1	142,8	89,2	76,6	101,9	88,5	202,4	172,4	154,5	70,7	149,9	113,4	57,8	204,8	1 393,0
3. Impuestos a la Prod. y consumo	95 599,0	10 554,9	10 797,4	11 572,5	12 000,1	11 075,5	10 928,9	9 680,3	11 226,3	12 158,5	11 198,0	8 894,8	14 315,9	10 183,5	123 234,2
. Impuesto General a las Ventas	93 860,5	10 428,8	10 615,3	11 401,3	11 854,4	10 952,8	10 741,6	9 547,3	11 025,2	11 979,6	11 020,5	8 759,3	14 036,6	9 943,2	121 261,8
- Interno	24 506,4	2 863,5	2 994,1	3 381,0	3 245,3	2 166,8	2 738,4	2 103,7	2 984,5	2 612,9	2 919,4	2 590,4	3 334,0	2 749,4	30 825,7
- Importaciones	69 354,1	7 565,3	7 621,2	8 020,3	8 609,2	8 786,0	8 003,2	7 443,6	8 040,7	9 366,8	8 101,1	6 168,8	10 702,7	7 193,8	90 436,2
. Impuesto Selectivo al Consumo	1 738,5	126,1	182,1	171,3	145,6	122,7	187,2	133,0	201,1	178,8	177,5	135,5	279,2	240,3	1 972,4
- Interno	696,3	61,1	57,9	64,4	54,2	47,2	69,3	56,5	71,4	71,3	66,4	75,4	53,9	69,8	699,8
- Importaciones	1 042,2	65,0	124,2	106,9	91,5	75,5	117,9	76,6	129,6	107,5	111,1	60,2	225,3	170,5	1 272,6
4. Otros ingresos	6 453,4	384,8	487,2	511,3	472,8	697,0	159,1	164,8	128,5	120,4	154,8	175,9	159,4	174,6	2 918,6
II. INGRESOS NO TRIBUTARIOS	3 699,9	657,9	807,2	321,6	143,0	435,4	1 134,0	1 028,2	1 026,6	1 045,0	1 028,8	1 038,3	1 135,5	1 069,4	9 405,9
III. TOTAL	139 900,1	14 814,4	15 159,3	16 460,6	16 450,1	16 337,9	16 689,8	14 203,7	15 494,4	16 465,3	16 061,2	13 447,4	19 198,2	15 601,6	176 410,0

FUENTE: SUNAT. www.sunat.gob.pe

(*) Preliminar: actualizado con la Nota Tributaria del mes de Noviembre

ELABORACION: BCRP, Sucursal Puno, Dpto. de Estudios Económicos.

ANEXO 20

GASTOS DEL GOBIERNO REGIONAL POR TODA FUENTE DE FINANCIAMIENTO, SEGÚN TIPO DE INGRESO

(En miles de Nuevos Soles)

TIPO DE INGRESO	2007			2008											
	ENE-NOV	NOV	DIC	ENE	FEB	MAR	ABR	MAY	JUN	JUL	AGO	SET	OCT	NOV	ENE-NOV
1. GASTOS CORRIENTES	520 048,9	46 809,6	56 666,6	51 461,7	54 185,2	42 886,4	48 148,0	48 481,2	49 687,2	55 360,3	49 291,1	49 476,9	50 370,4	48 894,8	548 243,2
. Reserva de Contingencia	0,0	0,0	0,0	0,0	0,0	0,0	0,0	0,0	0,0	0,0	0,0	0,0	0,0	0,0	0,0
. Personal y Obligaciones Sociales	411 486,4	36 723,7	43 244,9	42 840,2	43 267,9	32 468,5	36 539,7	37 510,6	37 877,4	43 127,0	38 555,6	37 809,6	39 177,0	37 470,3	426 643,8
. Obligaciones Previsionales	61 384,9	5 534,8	7 571,2	5 494,4	7 431,4	5 324,8	5 545,0	5 537,0	5 640,7	6 883,0	5 601,3	5 607,3	5 995,4	5 951,4	65 011,6
. Bienes y Servicios	43 275,9	4 306,9	5 149,0	2 881,8	3 236,6	4 826,6	5 115,2	5 101,7	5 824,4	4 668,7	4 920,3	5 671,4	4 850,7	4 947,8	52 045,1
. Otros Gastos Corrientes	3 901,7	244,2	701,5	245,2	249,3	266,6	948,1	331,9	344,7	681,7	213,9	388,7	347,3	525,3	4 542,7
2. GASTOS DE CAPITAL	88 527,1	14 307,2	13 592,2	431,6	479,2	3 887,0	8 851,2	19 022,8	5 898,2	6 070,8	6 847,6	5 997,8	13 060,2	5 779,8	76 326,3
. Inversiones	81 278,2	13 963,9	12 927,2	72,1	108,7	3 478,3	8 245,9	18 454,3	5 235,5	5 267,4	6 140,4	5 401,6	12 589,5	5 400,3	70 394,0
. Inversiones Financieras	0,0	0,0	0,0	0,0	0,0	0,0	0,0	0,0	0,0	0,0	0,0	0,0	0,0	0,0	0,0
. Otros Gastos de Capital	7 248,9	343,3	665,0	359,5	370,6	408,7	605,3	568,5	662,8	803,4	707,2	596,2	470,7	379,5	5 932,3
3. SERVICIO DE LA DEUDA	0,0	0,0	0,0	0,0	0,0	0,0	0,0	0,0	0,0	0,0	0,0	0,0	0,0	0,0	0,0
. Intereses y Cargos de la Deuda	0,0	0,0	0,0	0,0	0,0	0,0	0,0	0,0	0,0	0,0	0,0	0,0	0,0	0,0	0,0
. Amortización de la Deuda	0,0	0,0	0,0	0,0	0,0	0,0	0,0	0,0	0,0	0,0	0,0	0,0	0,0	0,0	0,0
T O T A L	608 576,0	61 116,8	70 258,8	51 893,3	54 664,4	46 773,4	56 999,2	67 504,0	55 585,5	61 431,2	56 138,7	55 474,7	63 430,6	54 674,7	624 569,5

FUENTE: Oficina de Presupuesto y Planificación de la Región Puno

(*) Preliminar: actualizado al mes de Noviembre

ELABORACION: BCRP, Sucursal Puno, Dpto. de Estudios Económicos.

ANEXO 21

GASTOS DE LOS GOBIERNOS LOCALES POR TODA FUENTE DE FINANCIAMIENTO, SEGÚN TIPO DE INGRESOS (*)

(En miles de Nuevos Soles)

TIPO DE GASTO	2007			2008											ENE-NOV
	ENE-NOV	NOV	DIC	ENE	FEB	MAR	ABR	MAY	JUN	JUL	AGO	SET	OCT	NOV	
1. GASTOS CORRIENTES	29 895,6	2 926,7	4 503,8	928,9	4 190,0	3 198,9	3 514,5	2 896,6	2 847,8	3 394,1	2 589,9	5 011,4	4 157,7	4 284,0	37 013,7
. Reserva de Contingencia	0,0	0,0	0,0	0,0	0,0	0,0	0,0	0,0	0,0	0,0	0,0	0,0	0,0	0,0	0,0
. Personal y Obligaciones Sociales	10 806,1	978,9	1 194,9	452,0	2 509,0	2 397,2	1 201,2	1 183,3	1 017,0	1 461,5	637,7	1 432,9	1 508,1	1 580,3	15 380,2
. Obligaciones Previsionales	2 910,3	267,9	310,9	204,5	445,9	115,5	366,1	357,4	311,6	404,7	330,1	1 698,5	341,7	288,0	4 864,1
. Bienes y Servicios	15 174,4	1 526,6	2 886,4	197,9	1 098,1	673,4	1 761,6	1 253,6	1 417,0	1 478,9	1 575,3	1 581,8	2 220,5	2 359,3	15 617,5
. Otros Gastos Corrientes	1 004,8	153,2	111,5	74,5	137,0	12,7	185,6	102,2	102,2	49,0	46,8	298,1	87,4	56,4	1 151,9
2. GASTOS DE CAPITAL	22 987,3	3 059,9	5 734,3	849,9	2 706,6	2 514,3	2 859,4	3 869,4	3 261,1	4 902,9	8 595,5	12 066,3	5 699,2	4 835,2	52 159,7
. Inversiones	22 563,3	3 055,3	3 835,6	849,9	2 694,7	2 514,3	2 837,8	3 536,3	3 237,9	4 864,2	8 316,6	8 448,9	5 314,2	4 465,4	47 080,3
. Inversiones Financieras	0,0	0,0	0,0	0,0	0,0	0,0	0,0	0,0	0,0	0,0	0,0	0,0	0,0	0,0	0,0
. Otros Gastos de Capital	424,0	4,6	1 898,7	0,0	11,9	0,0	21,5	333,0	23,1	38,7	278,9	3 617,5	385,0	369,8	5 079,4
3. SERVICIO DE LA DEUDA	927,7	125,1	97,3	27,6	27,3	26,7	302,2	131,5	218,0	121,0	123,2	0,0	209,6	117,7	1 304,8
. Intereses y Cargos de la Deuda	138,7	15,4	13,1	1,9	1,7	26,7	36,4	12,3	22,9	11,3	10,9	0,0	48,7	44,0	216,9
. Amortización de la Deuda	788,9	109,7	84,3	25,7	25,5	0,0	265,8	119,2	195,1	109,7	112,3	0,0	160,9	73,8	1 088,0
II. GASTOS	53 810,5	6 111,7	10 335,4	1 806,4	6 923,8	5 739,9	6 676,0	6 897,5	6 326,9	8 417,9	11 308,6	17 077,7	10 066,6	9 236,9	90 478,2

FUENTE: Oficina de Presupuesto y Planificación de los Municipios de Puno y San Román.

(*) Preliminar: actualizado al mes de Noviembre

ELABORACION: BCRP, Sucursal Puno, Dpto. de Estudios Económicos.

ANEXO 22

RESULTADO ECONOMICO DE LAS EMPRESAS ESTATALES

(En miles de Nuevos Soles)

FUENTE	2007			2008											
	ENE-NOV	NOV	DIC	ENE	FEB	MAR	ABR	MAY	JUN	JUL	AGO	SET	OCT	NOV	ENE-NOV
INGRESOS	173 794,0	13 898,2	14 772,3	15 772,4	15 964,9	16 368,4	16 488,5	11 982,0	18 275,5	19 268,5	15 528,8	19 116,7	15 384,3	15 026,7	179 176,9
. San Gabán	113 729,3	7 814,4	9 046,6	9 717,9	10 429,5	10 681,9	11 016,7	6 068,1	12 140,2	13 459,1	9 573,3	12 280,2	8 314,9	9 573,1	113 255,0
. Electro Puno	60 064,7	6 083,7	5 725,7	6 054,5	5 535,4	5 686,5	5 471,8	5 913,9	6 135,3	5 809,4	5 955,5	6 836,5	7 069,4	5 453,6	65 921,9
EGRESOS	108 607,9	11 363,5	14 934,9	8 372,5	7 537,6	8 772,5	7 557,8	7 128,8	7 315,1	11 494,3	8 010,0	9 327,2	7 962,8	7 806,7	91 285,2
. San Gabán	67 013,8	6 991,0	5 697,4	4 715,7	4 228,8	4 278,1	2 957,8	2 495,7	2 232,9	5 618,2	6 106,6	5 174,1	2 930,1	2 729,8	43 467,7
. Electro Puno	41 594,1	4 372,5	9 237,5	3 656,8	3 308,8	4 494,4	4 599,9	4 633,0	5 082,3	5 876,1	1 903,4	4 153,0	5 032,7	5 076,9	47 817,6
GASTOS DE CAPITAL	6 635,1	292,2	6 434,9	198,3	477,4	176,6	600,0	526,2	350,8	643,5	455,6	439,0	214,5	501,4	4 583,2
. San Gabán	1 963,8	126,6	381,3	134,6	283,0	141,7	512,0	517,1	338,9	631,1	446,6	16,9	128,4	245,1	3 395,3
. Electro Puno	4 671,3	165,6	6 053,6	63,7	194,5	34,9	88,0	9,1	12,0	12,4	9,0	422,0	86,1	256,3	1 188,0
INGRESOS DE CAPITAL	0,0	0,0	21 752,0	0,0	0,0	0,0	0,0	0,0	0,0	0,0	0,0	0,0	0,0	0,0	0,0
. San Gabán	0,0	0,0	21 752,0	0,0	0,0	0,0	0,0	0,0	0,0	0,0	0,0	0,0	0,0	0,0	0,0
. Electro Puno	0,0	0,0	0,0	0,0	0,0	0,0	0,0	0,0	0,0	0,0	0,0	0,0	0,0	0,0	0,0
RESULTADO PRIMARIO	58 550,9	2 242,5	15 154,5	7 201,6	7 949,8	7 419,3	8 330,8	4 327,1	10 609,6	7 130,6	7 063,2	9 350,6	7 207,0	6 718,6	83 308,4
. San Gabán	44 751,7	696,8	24 719,9	4 867,6	5 917,8	6 262,1	7 546,9	3 055,3	9 568,5	7 209,8	3 020,2	7 089,1	5 256,5	6 598,3	66 392,1
. Electro Puno	13 799,3	1 545,7	-9 565,4	2 334,0	2 032,1	1 157,3	783,8	1 271,8	1 041,1	-79,1	4 043,0	2 261,5	1 950,5	120,4	16 916,3
TRANSFERENCIAS	0,0	0,0	0,0	0,0	0,0	0,0	0,0	0,0	0,0	0,0	0,0	0,0	0,0	0,0	0,0
. San Gabán	0,0	0,0	0,0	0,0	0,0	0,0	0,0	0,0	0,0	0,0	0,0	0,0	0,0	0,0	0,0
. Electro Puno	0,0	0,0	0,0	0,0	0,0	0,0	0,0	0,0	0,0	0,0	0,0	0,0	0,0	0,0	0,0
FINANCIAMIENTO NETO	-35 139,9	-29,5	-122,0	4 658,6	-29,5	-29,5	-17 083,9	-29,5	-29,5	-116,9	-10 284,5	-29,5	-8 598,1	-29,5	-31 601,6
. San Gabán	-34 815,7	0,0	-92,6	4 688,1	0,0	0,0	-17 054,4	0,0	0,0	-87,4	-10 255,0	0,0	-8 568,7	0,0	-31 277,4
. Electro Puno	-324,2	-29,5	-29,5	-29,5	-29,5	-29,5	-29,5	-29,5	-29,5	-29,5	-29,5	-29,5	-29,5	-29,5	-324,2
RESULTADO ECONOMICO	58 550,9	2 242,5	15 154,5	7 201,6	7 949,8	7 419,3	8 330,8	4 327,1	10 609,6	7 130,6	7 063,2	9 350,6	7 207,0	6 718,6	83 308,4
. San Gabán	44 751,7	696,8	24 719,9	4 867,6	5 917,8	6 262,1	7 546,9	3 055,3	9 568,5	7 209,8	3 020,2	7 089,1	5 256,5	6 598,3	66 392,1
. Electro Puno	13 799,3	1 545,7	-9 565,4	2 334,0	2 032,1	1 157,3	783,8	1 271,8	1 041,1	-79,1	4 043,0	2 261,5	1 950,5	120,4	16 916,3

FUENTE: MEF - Transparencia Económica - FONAFE

ELABORACION: BCRP, Sucursal Puno, Dpto. de Estudios Económicos.

ANEXO 23

SALDO DE DEPOSITOS EN EL SISTEMA FINANCIERO, SEGUN ENTIDADES

(Miles de Nuevos Soles)

BANCOS	2007		2008										Flujo	Var real	
	NOV	DIC	ENE	FEB	MAR	ABR	MAY	JUN	JUL	AGO	SET	OCT			NOV
EMPRESAS BANCARIAS	196 647,6	204 022,7	222 424,2	204 923,6	219 005,0	208 416,2	205 047,0	220 821,4	226 183,3	211 431,1	247 197,4	260 077,9	278 898,7	82 251,1	32,9%
. Crédito	62 979,2	70 741,5	77 531,4	73 345,9	79 060,4	64 560,1	62 700,5	65 221,4	65 182,6	61 854,4	72 257,6	78 543,7	79 874,0	16 894,8	18,8%
. Internacional	48 482,5	47 705,9	48 561,9	43 150,9	42 541,9	42 055,5	37 732,5	38 853,1	39 192,5	39 522,4	44 752,1	45 392,8	50 024,1	1 541,6	-3,3%
. Continental	40 062,4	43 660,2	50 873,5	45 466,9	51 101,5	46 396,5	49 109,5	57 366,8	65 603,9	52 235,2	62 709,8	57 969,2	66 138,4	26 076,0	54,6%
. Scotiabank	30 786,0	27 341,5	30 576,9	27 420,8	30 451,3	38 796,0	38 235,7	41 876,7	38 011,1	39 203,4	48 708,4	58 926,3	63 405,4	32 619,4	92,9%
. Del Trabajo	10 908,6	11 049,8	11 169,2	11 566,6	11 014,2	10 984,0	11 375,8	11 131,1	10 926,7	10 896,6	10 854,3	10 779,6	10 852,1	-56,4	-6,8%
. MIBANCO	3 429,0	3 523,8	3 704,8	3 600,6	3 548,2	3 978,5	3 962,4	4 148,2	4 551,1	4 721,3	4 991,0	5 597,7	5 688,8	2 259,7	55,4%
. Azteca	0,0	0,0	6,6	371,9	1 287,5	1 645,6	1 930,5	2 224,2	2 715,4	2 997,9	2 924,3	2 868,5	2 916,0	2 916,0	-
INST. DE MICROFINANZAS	52 951,7	54 448,6	57 200,1	59 262,9	61 026,0	63 062,9	64 943,8	65 836,8	65 252,5	67 016,0	69 833,1	71 976,5	72 480,4	19 528,6	28,2%
. Caja Mun. de Arequipa	19 420,4	19 172,6	20 022,2	20 689,5	20 105,8	20 113,6	20 479,5	20 667,0	19 999,5	20 125,1	20 440,3	21 661,9	21 789,0	2 368,6	5,1%
. Caja Mun de Tacna	3 845,1	4 704,1	5 003,6	5 272,4	5 075,0	5 541,3	5 730,8	5 765,3	5 588,7	5 539,8	5 606,2	5 786,5	6 085,4	2 240,3	48,3%
. Caja Mun de Cusco	6 234,5	6 885,8	7 694,7	7 436,8	8 399,8	8 936,8	9 526,3	9 849,8	10 349,3	11 343,4	12 795,5	13 722,8	14 483,9	8 249,4	117,6%
. CRAC Los Andes	23 451,7	23 686,1	24 479,5	25 864,3	27 445,3	28 471,2	29 207,2	29 554,7	29 315,1	30 007,7	30 991,1	30 805,3	30 122,1	6 670,4	20,3%
T O T A L	249 599,3	258 471,2	279 624,3	264 186,6	280 030,9	271 479,1	269 990,8	286 658,2	291 435,9	278 447,1	317 030,5	332 054,4	351 379,1	101 779,7	31,9%

FUENTE: SBS y correspondientes entidades bancarias de la región.

ELABORACION: BCRP, Sucursal Puno - Dpto. de Estudios Económicos.

ANEXO 24

SALDOS DE DEPOSITOS DEL SISTEMA FINANCIERO, SEGUN TIPO DE OPERACION

(Miles de Nuevos Soles)

BANCOS	2007		2008										Flujo	Var real	
	NOV	DIC	ENE	FEB	MAR	ABR	MAY	JUN	JUL	AGO	SET	OCT			NOV
1. SISTEMA BANCARIO	196 647,6	204 022,7	222 424,2	204 923,6	219 005,0	208 416,2	205 047,0	220 821,4	226 183,3	211 431,1	247 197,4	260 077,9	278 898,7	82 251,1	0,3
EMPRESAS BANCARIAS	196 647,6	204 022,7	222 424,2	204 923,6	219 005,0	208 416,2	205 047,0	220 821,4	226 183,3	211 431,1	247 197,4	260 077,9	278 898,7	82 251,1	0,3
. Vista	46 316,2	53 208,9	75 291,6	54 017,4	66 220,8	68 322,3	55 436,6	67 230,2	75 053,1	53 104,0	80 932,4	75 278,1	80 826,6	34 510,4	0,6
. Ahorro	87 161,5	82 182,2	86 162,6	85 261,8	86 760,0	80 808,9	78 498,5	82 818,6	80 677,5	83 989,1	85 253,0	90 732,8	92 965,9	5 804,4	0,0
. Plazo	63 169,8	68 631,6	60 970,0	65 644,4	66 024,1	59 284,9	71 111,9	70 772,6	70 452,7	74 338,0	81 012,0	94 067,0	105 106,2	41 936,4	0,6
2.. SISTEMA NO BANCARIO	52 951,7	54 448,6	57 200,1	59 262,9	61 026,0	63 062,9	64 943,8	65 836,8	65 252,5	67 016,0	69 833,1	71 976,5	72 480,4	19 528,6	0,3
. Vista	0,0	0,0	0,0	0,0	0,0	0,0	0,0	0,0	0,0	0,0	0,0	0,0	0,0	0,0	-
. Ahorro	22 431,7	23 436,3	24 970,1	26 060,0	25 942,7	26 099,1	26 758,4	27 505,1	26 412,5	26 668,0	28 338,9	29 634,6	28 272,3	5 840,6	0,2
. Plazo	30 520,0	31 012,3	32 229,9	33 203,0	35 083,3	36 963,8	38 185,4	38 331,6	38 840,0	40 348,0	41 494,2	42 341,8	44 208,0	13 688,0	0,4
3. TOTAL	249 599,3	258 471,2	279 624,3	264 186,6	280 030,9	271 479,1	269 990,8	286 658,2	291 435,9	278 447,1	317 030,5	332 054,4	351 379,1	101 779,7	0,3
. Vista	46 316,2	53 208,9	75 291,6	54 017,4	66 220,8	68 322,3	55 436,6	67 230,2	75 053,1	53 104,0	80 932,4	75 278,1	80 826,6	34 510,4	0,6
. Ahorro	109 593,3	105 618,5	111 132,8	111 321,8	112 702,7	106 908,0	105 256,9	110 323,8	107 090,0	110 657,1	113 591,9	120 367,5	121 238,2	11 644,9	0,0
. Plazo	93 689,8	99 643,9	93 199,9	98 847,4	101 107,4	96 248,7	109 297,3	109 104,2	109 292,8	114 686,0	122 506,3	136 408,8	149 314,3	55 624,4	0,5

FUENTE: SBS y correspondientes entidades bancarias de la región.

ELABORACION: BCRP, Sucursal Puno - Dpto. de Estudios Económicos.

ANEXO 25

SALDO TOTAL DE COLOCACIONES DEL SISTEMA FINANCIERO, SEGUN ENTIDADES

(Miles de Nuevos Soles)

BANCOS	2007		2008											Flujo	Var real
	NOV	DIC	ENE	FEB	MAR	ABR	MAY	JUN	JUL	AGO	SET	OCT	NOV		
EMPRESAS BANCARIAS	<u>317 032,4</u>	<u>333 219,8</u>	<u>342 317,4</u>	<u>348 636,5</u>	<u>353 079,2</u>	<u>375 032,5</u>	<u>386 529,4</u>	<u>406 133,6</u>	<u>417 432,4</u>	<u>433 291,0</u>	<u>411 441,8</u>	<u>380 446,6</u>	<u>484 981,9</u>	<u>167 949,5</u>	<u>43,3%</u>
. Crédito	59 067,0	66 402,5	69 910,0	66 976,1	69 535,4	80 302,8	86 010,9	91 351,8	93 965,9	96 305,1	101 420,1	57 296,3	114 985,6	55 918,5	82,4%
. Internacional	69 133,0	71 761,9	74 485,5	76 085,7	78 443,8	81 595,9	83 799,9	85 916,9	88 132,0	88 565,5	90 246,2	90 802,3	90 617,8	21 484,7	22,8%
. Continental	75 674,6	78 424,2	77 663,5	82 196,8	79 724,8	81 950,8	81 422,6	87 912,3	90 118,6	94 233,6	94 829,8	99 620,1	103 692,6	28 018,0	28,4%
. Scotiabank	43 261,8	43 897,4	45 334,9	46 878,7	47 890,6	49 607,5	51 278,4	53 445,7	54 234,5	57 054,9	58 320,2	62 504,2	65 034,2	21 772,4	40,8%
. Del Trabajo	29 860,6	31 263,8	32 358,3	32 937,1	33 950,2	35 379,5	36 630,3	37 981,5	38 641,1	39 872,5	4 482,2	3 820,6	40 969,0	11 108,3	28,5%
. MIBANCO	40 035,3	41 470,0	42 537,2	43 396,3	43 063,5	45 538,9	46 569,4	48 533,4	51 204,6	55 962,9	60 751,6	64 869,0	68 000,2	27 964,9	59,1%
. Azteca	0,0	0,0	28,0	165,8	470,9	657,1	817,9	992,0	1 135,6	1 296,5	1 391,6	1 534,1	1 682,6	1 682,6	-
INST. DE MICROFINANZAS	<u>243 940,5</u>	<u>253 284,3</u>	<u>257 527,2</u>	<u>263 104,6</u>	<u>266 485,2</u>	<u>281 332,6</u>	<u>292 149,2</u>	<u>309 548,6</u>	<u>319 556,6</u>	<u>335 596,2</u>	<u>345 134,4</u>	<u>358 347,2</u>	<u>371 819,7</u>	<u>127 879,3</u>	<u>42,8%</u>
. Caja Mun. de Arequipa	147 789,8	153 917,8	157 809,2	162 230,1	163 670,7	171 614,2	176 196,2	182 441,9	187 086,3	194 310,6	197 809,8	204 487,7	210 022,4	62 232,6	33,1%
. Caja Mun. de Tacna	28 130,3	29 889,0	30 342,1	31 251,7	31 365,5	32 624,3	33 062,0	35 078,0	34 782,3	35 289,4	36 268,3	37 499,3	39 820,9	11 690,6	32,6%
. Caja Mun. de Cusco	28 983,0	28 574,2	27 867,8	27 492,6	27 890,3	29 731,2	31 080,9	34 214,7	35 622,5	38 577,4	40 531,2	41 594,5	43 724,0	14 741,1	41,3%
. CRAC Los Andes	21 362,0	21 537,4	21 610,3	21 563,8	22 158,7	23 547,2	25 340,4	26 712,9	27 893,1	29 460,3	30 367,2	31 351,9	31 394,3	10 032,3	37,7%
. EDPYME Raíz	17 675,4	19 365,9	19 897,8	20 566,4	21 400,0	23 815,7	26 469,7	30 079,9	32 795,5	36 353,3	38 426,4	41 572,3	44 975,5	27 300,1	138,4%
. EDPYME Efectiva	0,0	0,0	0,0	0,0	0,0	0,0	0,0	1 021,2	1 376,9	1 605,2	1 731,5	1 841,5	1 882,6	1 882,6	-
EMPRESAS FINANCIERAS	<u>46 340,70</u>	<u>49 554,70</u>	<u>50 907,70</u>	<u>51 961,50</u>	<u>53 461,00</u>	<u>73 163,40</u>	<u>76 461,30</u>	<u>52 317,50</u>	<u>83 097,50</u>	<u>85 370,80</u>	<u>88 016,00</u>	<u>90 785,30</u>	<u>93 957,30</u>	<u>47 616,60</u>	<u>89,6%</u>
. Financiera Edificar	46 340,7	49 554,7	50 907,7	51 961,5	53 461,0	73 163,4	76 461,3	52 317,5	83 097,5	85 370,8	88 016,0	90 785,3	93 806,2	47 465,5	89,6%
. Financiera TFC S.A.	0,0	0,0	0,0	0,0	0,0	0,0	0,0	0,0	0,0	0,0	0,0	0,0	151,1	151,1	-
T O T A L	<u>607 313,6</u>	<u>636 058,7</u>	<u>650 752,2</u>	<u>663 702,5</u>	<u>673 025,3</u>	<u>729 528,5</u>	<u>755 140,0</u>	<u>767 999,6</u>	<u>820 086,3</u>	<u>854 258,0</u>	<u>844 592,2</u>	<u>829 579,2</u>	<u>950 759,0</u>	<u>343 445,4</u>	<u>46,6%</u>

FUENTE: Correspondientes entidades bancarias de la región

ELABORACION: BCRP, Sucursal Puno - Dpto. de Estudios Económicos.

ANEXO 26

COEFICIENTES DE CARTERA PESADA, SEGÚN ENTIDADES
(En porcentajes)

BANCOS	2007		2008										
	NOV	DIC	ENE	FEB	MAR	ABR	MAY	JUN	JUL	AGO	SET	OCT	NOV
EMPRESAS BANCARIAS	1,8%	1,6%	1,6%	1,7%	1,7%	1,8%	1,6%	1,5%	1,6%	1,6%	1,6%	2,0%	1,6%
. Crédito	0,5%	0,1%	0,2%	0,2%	0,2%	0,9%	0,2%	0,1%	0,3%	0,2%	0,2%	0,5%	0,2%
. Internacional	2,2%	2,0%	2,1%	2,1%	2,1%	2,0%	1,9%	1,9%	1,8%	1,7%	1,6%	2,0%	1,9%
. Continental	1,1%	1,0%	1,1%	1,2%	1,1%	0,9%	0,9%	0,8%	0,9%	1,0%	1,0%	0,8%	1,0%
. Scotiabank	2,2%	1,7%	1,5%	1,8%	2,2%	2,1%	2,2%	2,1%	2,4%	2,5%	2,1%	2,3%	2,3%
. Del Trabajo	2,7%	2,8%	2,9%	2,9%	2,7%	3,0%	2,9%	2,7%	3,0%	3,2%	29,6%	36,4%	3,9%
. MIBANCO	3,3%	3,3%	3,0%	3,3%	3,1%	3,0%	3,5%	3,4%	6,2%	6,6%	6,3%	6,8%	6,6%
. Azteca	0,0%	0,0%	0,0%	0,0%	0,0%	0,0%	0,0%	0,0%	0,0%	0,0%	0,0%	0,0%	0,0%
INST. DE MICROFINANZAS	3,2%	3,1%	3,5%	3,5%	3,5%	3,5%	3,6%	3,4%	3,5%	3,5%	3,4%	3,4%	3,4%
. Caja Mun. de Arequipa	2,4%	2,2%	2,6%	2,5%	2,5%	2,6%	2,8%	2,5%	2,7%	2,7%	2,5%	2,8%	3,2%
. Caja Mun de Tacna	3,0%	3,3%	4,4%	3,7%	3,7%	3,7%	3,6%	4,1%	3,9%	4,1%	3,9%	3,3%	3,0%
. Caja Mun de Cusco	6,8%	7,0%	7,4%	8,4%	8,1%	8,0%	8,3%	7,5%	6,8%	7,1%	7,0%	7,4%	7,0%
. CRAC Los Andes	5,3%	4,9%	5,1%	5,2%	5,3%	4,9%	4,7%	4,7%	4,4%	4,2%	4,3%	3,9%	3,5%
. EDPYME Raíz	1,9%	2,0%	2,4%	2,4%	2,9%	2,8%	2,6%	2,9%	3,2%	2,8%	3,0%	2,7%	3,3%
. EDPYME Efectiva	0,0%	0,0%	0,0%	0,0%	0,0%	0,0%	0,0%	0,0%	0,0%	0,0%	0,0%	0,0%	0,0%
EMPRESAS FINANCIERAS	2,5%	2,3%	2,2%	2,4%	2,4%	1,9%	1,6%	2,4%	1,5%	1,6%	1,6%	1,7%	1,6%
. Financiera Edificar	2,5%	2,3%	2,2%	2,4%	2,4%	1,9%	1,6%	2,4%	1,5%	1,6%	1,6%	1,7%	1,6%
. Financiera TFC S.A.	0,0%	0,0%	0,0%	0,0%	0,0%	0,0%	0,0%	0,0%	0,0%	0,0%	0,0%	0,0%	0,0%
TOTAL	2,4%	2,2%	2,3%	2,4%	2,4%	2,4%	2,3%	2,3%	2,2%	2,3%	2,3%	2,5%	2,3%

FUENTE: Correspondientes entidades bancarias de la región.

ELABORACION: BCRP, Sucursal Puno - Dpto. de Estudios Económicos.