



**BANCO CENTRAL DE RESERVA DEL PERÚ
SUCURSAL PUNO**

**SÍNTESIS ECONÓMICA DE PUNO
AGOSTO 2008**

DEPARTAMENTO DE ESTUDIOS ECONÓMICOS

CONTENIDO

RESEÑA INTRODUCTORIA.....	01
I. ACTIVIDAD PRODUCTIVA Y EMPLEO	02
1.1. Producción	02
1.1.1. Producción Agropecuaria.....	02
1.1.2. Producción Pesquera	04
1.1.3. Producción Minera	05
1.1.4. Producción Manufacturera	06
1.1.5. Energía y Agua.....	06
1.1.6. Construcción.....	07
1.1.7. Turismo	08
1.1.8. Encuestas de ventas	08
a. Empresas comerciales.....	08
b. Empresas de Servicios.....	09
1.1.9. Expectativas empresariales.....	09
1.2. Aspectos Laborales	10
1.2.1. Empleo	10
1.2.2. Sistema Privado de Pensiones	10
II. TIPO DE CAMBIO	12
III. SECTOR EXTERNO	12
3.1. Exportaciones.....	12
3.2. Importaciones.....	13
IV. FINANZAS PÚBLICAS	14
4.1. Gobierno central.....	14
4.2. Gobierno regional.....	14
4.3. Inversión del Gobierno Regional	15
4.4. Gobiernos locales	16
4.5. Empresas públicas.....	16
V. MONEDA Y CREDITO	17
5.1. Depósitos del público.....	17
5.2. Colocaciones	18
5.3. Encaje.....	20
VI. INFORMACIÓN ESTADÍSTICA.....	21
Anexo 01.- Producción agropecuaria, según principales productos	22
Anexo 02.- Superficie agrícola sembrada, según principales cultivos.....	23
Anexo 03.- Superficie agrícola cosechada, según principales cultivos.....	24
Anexo 04.- Extracción y comercialización pesquera, según especies	25
Anexo 05.- Producción minera según principales minerales	26
Anexo 06.- Producción manufacturera (IVF 1994=100)	27
Anexo 07.- Producción manufacturera (Variación real %).....	28
Anexo 08.- Energía eléctrica, según empresas y centrales	29
Anexo 09.- Consumo de agua potable, según tipo de consumo.....	29
Anexo 10.- Arribo de turistas, según nacionalidad	30
Anexo 11.- Pernoctaciones de turistas, según nacionalidad.....	31
Anexo 12.- Empleo formal urbano	32
Anexo 13.- Tipo de cambio en el mercado paralelo de la ciudad de Puno	33

Anexo 14.- Exportaciones (FOB), según grupo de productos	34
Anexo 15.- Exportaciones de productos tradicionales	35
Anexo 16.- Exportaciones de productos no tradicionales	36
Anexo 17.- Exportaciones (FOB), por bloque económico y países	37
Anexo 18.- Aduana Desaguadero: Importaciones (CIF), según uso o destino económico...	38
Anexo 19.- Ingresos Corrientes del Gobierno Central	39
Anexo 20.- Gastos del Gob. Regional por toda fuente de financiamiento	40
Anexo 21.- Gastos de los gobiernos locales por toda fuente de financiamiento.....	41
Anexo 22.- Resultado económico de las empresas estatales.....	42
Anexo 23.- Saldos de depósitos en el sistema financiero, según entidades	43
Anexo 24.- Saldos de depósitos en el sistema financiero, según tipo de operación.....	44
Anexo 25.- Saldo total de colocaciones del sistema financiero, según entidades.....	45
Anexo 26.- Coeficientes de cartera pesada, según entidades	46

Dirección en Internet

<http://www.bcrp.gob.pe>

RESEÑA INTRODUCTORIA

La actividad productiva en agosto se expandió 13,7 por ciento respecto a similar mes de 2007, como resultado del mayor dinamismo registrado en los sectores pesca (123,4 por ciento), manufactura (68,6 por ciento), construcción (56,5 por ciento), minería (5,5 por ciento) y agropecuario (2,9 por ciento); comportamiento que fue atenuado parcialmente por la menor producción de energía y agua (4,3 por ciento).

En cuanto a la actividad comercial, comparado con agosto 2007, el 35,3 por ciento de los encuestados incrementó sus niveles de ventas, debido a la mayor demanda en la venta de combustibles, vidrierías y artefactos eléctricos; el 41,2 por ciento informó que disminuyeron sus ventas, principalmente por el comportamiento negativo en repuestos y accesorios, librerías, maquinaria y equipo PAD y muebles; en tanto, que el 23,5 mantuvo sus niveles de ventas. En servicios, para el 35,1 por ciento sus niveles de ventas disminuyeron, para el 35,1 se mantuvieron estables y el 29,7 por ciento presentó resultados superiores. Las expectativas empresariales para los 3 siguientes períodos se mantienen igual para un 47,9 por ciento, el 26,8 por ciento piensa que será peor y el restante 25,3 por ciento piensa que será mejor.

El empleo formal urbano en empresas de 10 o más trabajadores cayó 11,2 por ciento. El número de afiliados al sistema privado de pensiones se incrementó en 5,6 por ciento.

La cotización promedio del dólar en el mercado paralelo de Puno, registró una disminución nominal de 8,5 por ciento respecto a su similar de 2007.

Las exportaciones (FOB) de Puno en agosto alcanzaron US\$ 18,7 millones, 39,2 por ciento mayor (US\$ 5,3 millones) respecto al valor exportado en similar mes del año previo.

El valor CIF de las importaciones por la aduana de Desaguadero sumó US\$ 14,5 millones, 7,1 por ciento superior (US\$ 1,0 millones) comparado con el monto importado en agosto de 2007.

Los ingresos corrientes del Gobierno Central crecieron en términos reales 17,0 por ciento, explicado por los mayores ingresos tributarios (15,3 por ciento).

Los gastos del gobierno regional de Puno cayeron 2,5 por ciento, donde las inversiones fueron inferiores en 2,1 por ciento. Los gastos de los gobiernos locales de Puno y San Román subieron 39,4 por ciento. Las empresas públicas registraron un superávit de S/. 7,1 millones, contribuyendo a este resultado la generadora de electricidad San Gabán y la empresa ElectroPuno.

Los depósitos cayeron 4,1 por ciento, en tanto que las colocaciones aumentaron 42,1 por ciento. El coeficiente de cartera pesada fue de 2,3 por ciento.

I. ACTIVIDAD PRODUCTIVA Y EMPLEO

1.1. Producción

La actividad productiva en la región mostró un aumento de 13,7 por ciento con respecto a agosto de 2007, como resultado del mayor dinamismo registrado en los sectores pesca (123,4 por ciento), manufactura (68,6 por

ciento), construcción (56,5 por ciento), minería (5,5 por ciento) y agropecuario (2,9 por ciento); por el contrario, el único sector que decreció fue el de energía y agua (4,3 por ciento).

CUADRO N° 1
VALOR BRUTO DE LA PRODUCCIÓN DE BIENES
(Variación real % 1/)

SECTOR	AGOSTO		ENERO – AGOSTO	
	2007	2008	2007	2008
Agropecuario	-3,8	2,9	4,9	-6,2
Agrícola	-40,9	12,4	3,2	-9,1
Pecuario	1,7	2,1	10,8	3,6
Pesca	20,5	123,4	-6,4	149,4
Minería	44,4	5,5	9,4	11,8
Manufactura				
Primaria	-	-	-	-
No primaria	-18,7	68,6	-37,9	41,1
Energía y Agua	0,0	-4,3	4,1	-5,4
Construcción	-2,2	56,5	-45,7	38,4
VBP de bienes	15,5	13,7	3,4	0,3

1/ Respecto al mismo mes o período del año anterior

ELABORACIÓN: BCRP Suc. Puno, Dpto. de Estudios Económicos

Asimismo, durante los primeros ocho meses del presente año, comparado con similar periodo del año anterior, la producción acumuló un incremento de 0,3 por ciento, debido a la mayor producción de los sectores

pesca (149,4 por ciento), manufactura (41,1 por ciento), construcción (38,4 por ciento) y minería (11,8 por ciento); resultado que fue atenuado parcialmente por la menor actividad agropecuaria y energía y agua.

1.1.1. Producción agropecuaria

El sector agropecuario se expandió 2,9 por ciento respecto a agosto del año pasado, debido al mayor dinamismo de la actividad agrícola (12,4 por ciento) y la actividad

pecuaria (2,1 por ciento). Durante los ocho primeros meses del año, la producción agropecuaria disminuyó 6,2 por ciento, con respecto a similar periodo de 2007.

CUADRO N° 2
VBP AGROPECUARIA
(Variación real % 1/)

	AGOSTO		ENERO-AGOSTO	
	2007	2008	2007	2008
Subsector agrícola	-40,9	12,4	3,2	-9,1
Subsector pecuario	1,7	2,1	10,8	3,6
Sector agropecuario	-3,8	2,9	4,9	-6,2

1/Respecto al mismo mes o periodo del año anterior

FUENTE: Dirección Regional Agraria – Puno

ELABORACIÓN: BCRP Suc. Puno, Dpto de Estudios Económicos

La producción agrícola en agosto fue de 3 235 TM, solamente como resultado de los volúmenes de producción de cultivos en ceja de selva: naranjo 61,5 por ciento, plátano 33,0

por ciento y café 5,6 por ciento. Acumulando en los ocho primeros meses del año 2 035 480 TM, de los cuales el 41,3; 21,6 y 13,7 por ciento, respectivamente, correspondió a la

producción de tres cultivos (cebada forrajera, avena forrajera y papa). La producción del mes disminuyó 9,3 por ciento, de la misma

manera la producción acumulada disminuyó 12,2 por ciento en comparación al 2007.

**CUADRO N° 3
PRODUCCIÓN DE PRINCIPALES PRODUCTOS
AGRÍCOLAS 1/
(TM.)**

CULTIVOS	AGOSTO			ENERO – AGOSTO		
	2007	2008	Var %	2007	2008	Var %
Café	81	181	123,5	5 749	5 784	0,6
Naranja	2 471	1 988	-19,5	23 918	23 695	-0,9
Plátano	1 013	1 066	5,2	6 535	7 308	11,8
Otros	0	0	-	2 282 991	1 998 693	-12,5
TOTAL	3 565	3 235	-9,3	2 319 193	2 035 480	-12,2

1/Cifras Preliminares

FUENTE: Dirección Regional Agraria - Puno

ELABORACIÓN: BCRP Suc. Puno, Dpto. de Estudios Económicos

**GRAFICO N° 1
PARTICIPACIÓN EN EL VBP AGRICOLA
(ENE-AGO 2008)**

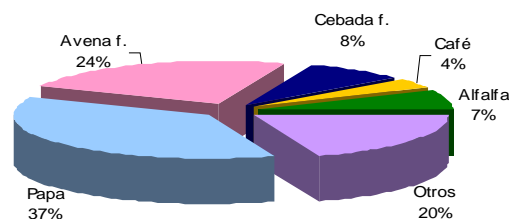

FUENTE: Dirección Regional Agraria - Puno

ELABORACIÓN: BCRP Suc. Puno, Dpto. de Estudios Económicos

**CUADRO N° 4
PUNO: PRECIOS EN CHACRA DE PRINCIPALES
CULTIVOS
(Nuevos soles por Kg.)**

CULTIVOS	AGOSTO		Var %
	2007	2008	
Café	5,65	5,58	-1,2
Naranja	0,35	0,40	14,3
Plátano	0,37	0,41	10,8

FUENTE: Dirección Regional Agraria - Puno

ELABORACIÓN: BCRP Suc. Puno, Dpto de Estudios Económicos

Por otro lado, como es habitual en este mes, se inició la campaña de siembra agrícola (2008-2009), esta vez de 3 551 hectáreas de cultivos transitorios que comparados con las del año anterior aumentó en 2,7 por ciento, debido a la mayor siembra de cebada grano

(200,0 por ciento), maíz amiláceo (122,8 por ciento), yuca (125,8 por ciento), entre otros, contrarrestada principalmente por la menor siembra de trigo (100,0 por ciento), cebolla (20,0 por ciento), papa (7,3 por ciento) y quinua (5,2 por ciento).

**CUADRO N° 5
SUPERFICIE SEMBRADA 1/
(HAS)**

CULTIVOS	AGOSTO		VARIAC. % MES
	2007	2008	
Arroz	30	48	60,0
Arveja	32	45	40,6
Cebada Forrajera	0	2	-
Cebada Grano	1	3	200,0
Cebolla	70	56	-20,0
Haba	572	570	-0,3
Maíz Amarillo Duro	110	182	65,5
Maíz Amiláceo	57	127	122,8
Mashua	10	14	40,0
Oca	75	71	-5,3
Olluco	70	90	28,6
Papa	1 885	1 748	-7,3
Quinua	480	455	-5,2
Trigo	2	0	-100,0
Yuca	62	140	125,8
TOTAL	3 456	3 551	2,7

1/Cifras preliminares

FUENTE: Dirección Regional Agraria - Puno

ELABORACIÓN: BCRP - Suc. Puno - Dpto. de Estudios Económicos

La actividad pecuaria medida a través del volumen de producción aumentó en 2,5 por ciento respecto a agosto del año anterior, debido a la mayor producción de carne de ave (8,7 por ciento), leche (4,0 por ciento), carne de llama (3,9 por ciento), vacuno (3,4 por ciento), alpaca (1,7 por ciento), porcino (1,6 por ciento) y ovino (0,1 por ciento). Durante

los primeros ocho meses del año, la producción fue superior en 3,8 por ciento comparado con similar periodo del año pasado, explicado por el aumento en el volumen de producción de carne de ave, vacuno, leche, ovino y alpaca (6,7; 4,1; 4,1; 3,6 y 3,4 por ciento, respectivamente).

**CUADRO N° 6
PRODUCCIÓN PECUARIA
(T.M.)**

ESPECIES	AGOSTO			ENERO – AGOSTO		
	2007	2008	Var %	2007	2008	Var %
Carne de vacuno	1 618	1 673	3,4	12 857	13 378	4,1
Carne de ovino	1 024	1 025	0,1	7 727	8 005	3,6
Carne de alpaca	481	489	1,7	3 702	3 829	3,4
Carne de llama	129	134	3,9	1 083	1 115	3,0
Carne de porcino	191	194	1,6	1 581	1 624	2,7
Carne de ave	231	251	8,7	1 794	1 914	6,7
Leche	3 373	3 507	4,0	48 751	50 767	4,1
Lana y fibra	0	0	-	4 839	4 874	0,7
Otros	1 547	1 532	-1,0	9 146	9 475	3,6
TOTAL	8 594	8 805	2,5	91 480	94 981	3,8

FUENTE: Dirección Regional Agraria – Puno
ELABORACIÓN: BCRP Suc. Puno, Dpto. de Estudios Económicos

**GRAFICO N° 2
PARTICIPACIÓN EN EL VBP PECUARIO
(ENE-AGO 2008)**

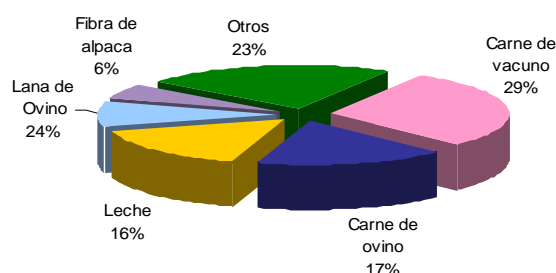

FUENTE: Dirección Regional Agraria - Puno
ELABORACIÓN: BCRP Suc Puno, Dpto. de Estudios

En cuanto a las condiciones climáticas, las temperaturas mínimas en la Región de Puno continuaron mostrando valores negativos, con temperaturas mínimas extremas en la primera quincena del mes, llegando a $-21,0^{\circ}\text{C}$ en Mazocruz. La temperatura máxima extrema del altiplano se presentó en Juliaca con $21,5^{\circ}\text{C}$, Mazocruz con $20,8^{\circ}\text{C}$ y Progreso con $18,8^{\circ}\text{C}$.

De un total de 44 estaciones meteorológicas de la región, 41 presentaron déficit en las

1.1.2. Producción pesquera

La actividad pesquera (extracción y producción) creció en agosto 123,4 por ciento respecto al mismo mes del 2007, explicado principalmente por la mayor producción de mauri (261,1 por ciento) y trucha criada en jaulas flotantes (168,9 por ciento). Sin embargo, disminuyó la extracción de suche (90,8 por ciento), pejerrey (65,0 por ciento), ispi (51,5 por ciento), carachi (34,4 por ciento) y trucha natural (6,6 por ciento). El

precipitaciones, lo cual indica en promedio un déficit aproximado de 72,8 por ciento; este hecho se hace evidente en el nivel del lago Titicaca que a fin de mes llegó a 3 809,34 m.s.n.m., inferior en 11 cm con respecto al mes anterior, mostrando así que el Lago continúa su descenso hídrico en forma gradual como consecuencia de la disminución del aporte de los principales ríos tributarios (Huancané, Ramis, Coata, Illpa, Ilave, Zapatilla, etc).

crecimiento importante de la crianza de trucha fue estimulado esencialmente por el aumento significativo de la demanda externa.

De igual manera en el período enero-agosto, el sector acumuló un crecimiento de 149,4 por ciento respecto a igual periodo de 2007, por el significativo aumento de la producción de trucha criada en jaulas flotantes (200,0 por ciento).

**CUADRO N° 7
PRODUCCIÓN PESQUERA CONTINENTAL
(Kg)**

ESPECIES	AGOSTO			ENERO - AGOSTO		
	2007	2008	Var % 1/	2007	2008	Var % 1/
- Boga	0	0	-	0	0	-
- Carachi	47 736	31 328	-34,4	456 661	416 385	-8,8
- Ispi	27 891	13 540	-51,5	509 505	800 659	57,1
- Suche	2 664	245	-90,8	7 063	2 255	-68,1
-- Mauri	288	1 040	261,1	7 454	5 180	-30,5
Pejerrey	57 498	20 129	-65,0	274 250	313 062	14,2
- Trucha Natural	5 484	5 120	-6,6	40 722	68 285	67,7
- Trucha Crianza	251 180	675 444	168,9	1 284 492	3 853 572	200,0
TOTAL	392 741	746 846	123,4	2 580 147	5 459 398	149,4

1/ Variación en términos reales

FUENTE: Ministerio de la Producción - Dirección Regional de Pesquería Puno,

ELABORACION: BCRP Suc. Puno, Dpto. de Estudios Económicos

1.1.3. Producción minera

La actividad minera creció 5,5 por ciento respecto a agosto de 2007, explicado principalmente por el incremento importante en la producción de oro (73,8 por ciento), debido a la mayor producción de la empresa

Arasi SAC.; asimismo, aumentó la producción de plata (30,7 por ciento); contrarrestado por la disminución en la producción de plomo (46,9 por ciento), zinc (20,0 por ciento) y estaño (3,5 por ciento).

**CUADRO N° 8
PRODUCCIÓN MINERA METÁLICA**

		AGOSTO			ENERO-AGOSTO		
		2007	2008	Var % 1/	2007	2008	Var % 1/
Estaño (TMF)		3 303	3 187	-3,5	25 821	26 028	0,8
Plomo (TMF)		283	150	-46,9	2 083	1 338	-35,8
Oro (gr-f)		169 625	294 737	73,8	1 032 684	2 370 322	129,5
Plata (kg-f)		3 625	4 739	30,7	27 656	34 590	25,1
Zinc (TMF)		358	287	-20,0	3 171	1 881	-40,7
TOTAL 1/				5,5			11,8

1/ Variación en términos reales

FUENTE: DGM/DPM/Estadística Minera

ELABORACIÓN: BCRP Suc. Puno, Dpto de Estudios Económicos

Entre enero y agosto, esta actividad acumuló un crecimiento de 11,8 por ciento comparado al mismo periodo del año anterior, por el aumento significativo de 129,5 por ciento en

la producción de oro, resultado de la mayor producción obtenida en las empresas Arasi y Consorcio de Ingenieros Ejecutores Mineros.

**GRÁFICO N° 3
PARTICIPACIÓN EN EL VBP MINERO
(ENE - AGO 2008)**

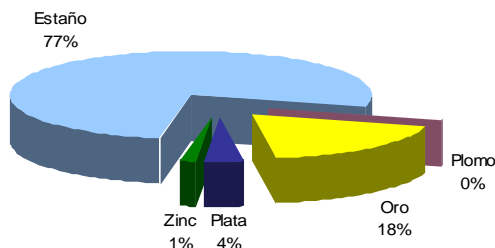

FUENTE: DGM/DPM/Estadística Minera

ELABORACIÓN: BCRP Suc. Puno, Dpto de Estudios Económicos

**GRÁFICO N° 4
PRODUCCIÓN DE ESTAÑO Y COTIZACIÓN
INTERNACIONAL**

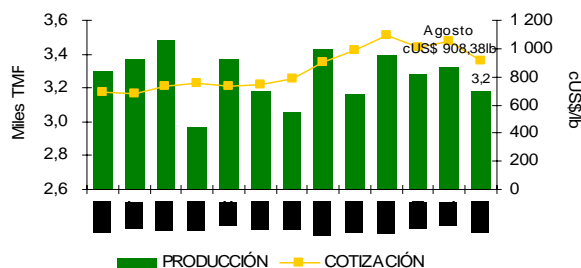

FUENTE: DGM/DPM/Estadística Minera y nota semanal

ELABORACIÓN: BCRP Suc. Puno, Dpto de Estudios Económicos

1.1.4. Producción manufacturera

El sector manufactura se expandió en 68,6 por ciento respecto a agosto del año pasado, debido a la mayor producción de cemento (187,7 por ciento), ladrillos (55,0 por ciento), prendas de vestir (50,3 por ciento) y bebidas gaseosas (8,5 por ciento); contrarrestado por la menor producción de muebles (41,8 por ciento), cal (37,5 por ciento) y productos de panadería (21,0 por ciento), debido a la disminución de la demanda, resultado del incremento en los precios de productos de

primera necesidad.

Pero, entre enero y agosto, esta actividad creció en 41,1 por ciento, resultado de la mayor producción de ladrillos (56,2 por ciento), prendas de vestir (45,9 por ciento), cemento (56,1 por ciento), cal (31,4 por ciento) y productos de panadería (5,6 por ciento); sin embargo, se registró disminución en la producción bebidas gaseosas (7,9 por ciento) y muebles (12,6 por ciento).

CUADRO N° 9
PRODUCCIÓN MANUFACTURERA NO PRIMARIA
(Variación real %)

MANUFACTURA	AGOSTO		ENERO – AGOSTO	
	2007	2008	2007	2008
- Pdtos alimenticios y bebidas	32,5	3,2	71,9	-5,7
. Bebida Gaseosas	41,2	8,5	96,1	-7,9
. Pdtos de Panadería	3,1	-21,0	6,3	5,6
- Pdtos minerales no metálicos	80,3	73,0	-5,7	44,6
. Ladrillos	86,9	55,0	23,1	56,2
. Cemento	-7,1	187,7	-44,5	56,1
. Cal	1905,8	-37,5	290,5	31,4
- Prendas de Vestir	35,6	50,3	11,9	45,9
- Muebles y Otros NCP	-98,2	-41,8	-97,3	-12,6
. Muebles	32,3	-41,8	44,6	-12,6
. Joyas y art. Conexos	-100,0	-	-100,0	-
TOTAL	-18,7	68,6	-37,9	41,1

FUENTE: Empresas industriales respectivas
ELABORACIÓN: BCRP Suc. Puno, Dpto. de Estudios Económicos

1.1.5. Energía y Agua

La generación de energía eléctrica hidráulica y térmica sumó en agosto 42 871 mwh, que comparados con los 51 532 mwh, producidos en el mismo mes del año pasado, disminuyó en 16,8 por ciento, determinado por la menor actividad de la empresa San Gabán con su central térmica Bellavista (90,7 por ciento),

central térmica Taparachi (81,1 por ciento) y central hidroeléctrica San Gabán II (17,0 por ciento). La producción de energía eléctrica durante los ocho primeros meses del año disminuyó en 0,7 por ciento respecto al mismo periodo del año previo.

**CUADRO N° 10
PRODUCCIÓN DE ENERGÍA ELÉCTRICA
(mwh)**

	AGOSTO			ENERO-AGOSTO		
	2007	2008	Var % 1/	2007	2008	Var % 1/
1. Emp. Electro Puno	555	708	27,5	6 399	9 460	47,8
- C.H. Sandía	555	708	27,5	6 399	9 460	47,8
2. Emp. San Gabán	50 977	42 163	-17,3	527 956	520 914	-1,3
- C.H. San Gabán II	50 751	42 128	-17,0	526 951	519 277	-1,5
- C.T. Taparachi	145	27	-81,1	653	1 382	111,8
- C.T. Bellavista	81	8	-90,7	352	255	-27,7
TOTAL	51 532	42 871	-16,8	534 356	530 374	-0,7
Hidráulica	51 306	42 836	-16,5	533 351	528 737	-0,9
Térmica	226	35	-84,5	1 005	1 637	62,9

FUENTE: OSINERG

ELABORACIÓN: BCRP Suc. Puno, Dpto de Estudios Económicos

**GRAFICO N° 5
PRODUCCIÓN DE ENERGÍA ELÉCTRICA
AGOSTO 2008**

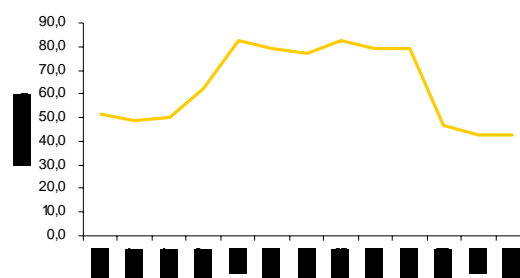

FUENTE: DGM/DPM/Estadística Minera y nota semanal

ELABORACIÓN: BCRP Suc. Puno, Dpto de Estudios Económicos.

Las empresas de saneamiento de Puno y Juliaca, en el mes de agosto tuvieron una facturación total del consumo de agua potable de 983 584 m³, observándose una disminución del 4,2 por ciento, en comparación con agosto 2007, debido al menor consumo doméstico (5,9 por ciento); sin embargo, hubo un

aumento en los otros sectores de consumo: Industrial 36,5 por ciento, estatal 6,4 por ciento y comercial 1,3 por ciento. Asimismo, en el periodo acumulado de enero a agosto del presente año, el consumo de agua potable disminuyó 5,6 por ciento.

**CUADRO N° 11
CONSUMO DE AGUA
(m³)**

	AGOSTO			ENERO - AGOSTO		
	2007	2008	Var %	2007	2008	Var %
Consumo Domestico	833 704	784 857	-5,9	6 731 529	6 187 110	-8,1
Consumo Comercial	144 246	146 074	1,3	1 060 683	1 146 487	8,1
Consumo Industrial	4 302	5 873	36,5	40 303	45 054	11,8
Consumo Estatal	43 970	46 780	6,4	361 621	354 449	-2,0
TOTAL FACTURADO	1 026 222	983 584	-4,2	8 194 136	7 733 100	-5,6

FUENTE: Empresas de Saneamiento de la Región Puno

ELABORACIÓN: BCRP Suc. Puno, Dpto de Estudios Económicos

1.1.6. Construcción

En agosto, el sector construcción registró el despacho de 17 471 TM. de cemento, que comparado con el mismo mes de 2007 aumentó 56,5 por ciento; así también la venta aumentó en 49,8 por ciento; debido al

incremento de la construcción privada. De enero a agosto el despacho de cemento se incrementó en 38,4 por ciento y las ventas también fueron mayores en 40,3 por ciento.

**CUADRO N° 12
INDICADORES DEL SECTOR CONSTRUCCIÓN
(T.M.)**

CONSTRUCCIÓN	AGOSTO			ENERO - AGOSTO		
	2007	2008	Var %	2007	2008	Var %
Despacho de cemento	11 165	17 471	56,5	49 468	68 466	38,4
Venta de cemento	11 751	17 598	49,8	49 593	69 556	40,3

FUENTE: Empresa Cemento Sur S.A. - Caracoto

ELABORACIÓN: BCRP Suc. Puno, Dpto. de Estudios Económicos

1.1.7. Turismo

El turismo en agosto aumentó 11,9 por ciento comparado con agosto de 2007, explicado por el mayor número de arribos de turistas

extranjeros (23,8 por ciento) y contrarrestado por el menor arribo de turistas nacionales (2,2 por ciento).

CUADRO N° 13
ARRIBO DE TURISTAS
(Número de personas)

TURISTAS	AGOSTO			ENERO – AGOSTO		
	2007	2008	Var %	2007	2008	Var %
- Turistas Nacionales	17 524	17 132	-2,2	112 574	126 532	12,4
- Turistas Extranjeros	20 736	25 664	23,8	111 242	128 223	15,3
. Norte América	2 491	3 423	37,4	16 578	20 815	25,6
. Centro América	128	124	-3,1	878	1 050	19,6
. Sud América	1 053	1 579	50,0	8 302	12 154	46,4
. Europa	14 691	17 599	19,8	65 041	71 695	10,2
. Asia	1 417	1 948	37,5	13 251	14 689	10,9
. Africa	41	19	-53,7	244	228	-6,6
. Otros	915	972	6,2	6 948	7 592	9,3
TOTAL	38 260	42 796	11,9	223 816	254 755	13,8

FUENTE: Ministerio de Comercio Exterior y Turismo - DIRCETUR Puno y Juliaca
ELABORACIÓN: BCRP Suc.. Puno, Dpto. de Estudios Económicos

De 25 664 turistas extranjeros, registrados en el mes, el mayor flujo procedió de Europa (68,6 por ciento), Norte América (13,3 por ciento), Asia (7,6 por ciento) y Sud América (6,2 por ciento). En cuanto a los visitantes nacionales, el 66,4 por ciento procedió del sur del país, seguido de Lima (19,7 por ciento) y Cusco (10,4 por ciento).

Durante los primeros ocho meses del año, el

turismo nacional aumentó en 12,4 por ciento y el turismo extranjero 15,3 por ciento, significando un crecimiento del sector de 13,8 por ciento. Merece destacar que en este período aumentaron significativamente los arribos de europeos (6 654 turistas más que el año anterior), norteamericanos (4 237 turistas más que el año previo), sudamericanos (3 852 turistas más que el año pasado) y asiáticos (1 438 turistas más que en año 2007).

1.1.8. Encuestas de ventas

a. Comerciales

De las 34 encuestas aplicadas en agosto a empresarios de este sector, la mayor parte de ellos (41,2 por ciento), mostraron ventas inferiores a las del año anterior, esencialmente productos de librerías, maquinarias y equipos PAD, muebles, repuestos y accesorios para automotores y productos de primera necesidad al minorista; así mismo en la venta de bebidas y alimentos al por mayor, debido al incremento importante de los precios de los

productos de primera necesidad. El 35,3 por ciento de entrevistados concordó en que sus ventas aumentaron respecto al año pasado, observándose principalmente este comportamiento en la venta de combustibles y lubricantes, vidrierías y artefactos eléctricos principalmente. Y el 23,5 por ciento de empresarios informó ventas similares al año pasado.

CUADRO N° 14
ENCUESTAS DE VENTAS A EMPRESAS COMERCIALES: AGOSTO 2008
(En %)

EMPRESAS COMERCIALES	VENTAS						EXPECTATIVAS DE VENTAS SETIEMBRE 2008				TASA DE RPTA.
	AGO. 08 / AGO. 07			AGO. 08 / JUL. 08			+ - = No Apl.				
	+	-	=	+	=	-	+	-	=	No Apl.	
VENTAS MINORISTAS											
Artefactos Electrodomésticos	66,7	33,3	0,0	0,0	66,7	33,3	0,0	66,7	33,3	0,0	100,0
Art. Construcción. y ferretería	50,0	0,0	50,0	50,0	50,0	0,0	50,0	0,0	50,0	0,0	100,0
Autom. Accesorios y repuestos	0,0	50,0	50,0	50,0	0,0	50,0	0,0	50,0	50,0	0,0	100,0
Calzado	50,0	50,0	0,0	50,0	50,0	0,0	0,0	50,0	50,0	0,0	100,0
Combustible y lubricantes	100,0	0,0	0,0	100,0	0,0	0,0	0,0	0,0	100,0	0,0	100,0
Confecciones y telas	33,3	33,3	33,3	0,0	100,0	0,0	33,3	0,0	66,7	0,0	100,0
Librerías	0,0	100,0	0,0	0,0	25,0	75,0	25,0	0,0	75,0	0,0	100,0
Maquinaria y equipo PAD	0,0	100,0	0,0	0,0	0,0	100,0	0,0	33,3	66,7	0,0	100,0
Muebles	0,0	100,0	0,0	0,0	100,0	0,0	100,0	0,0	0,0	0,0	100,0
Productos Farmacéuticos	0,0	0,0	100,0	50,0	0,0	50,0	0,0	0,0	100,0	0,0	100,0
Productos 1ra necesidad	0,0	50,0	50,0	0,0	0,0	100,0	50,0	0,0	50,0	0,0	100,0
Productos agroveterinarios	66,7	0,0	33,3	66,7	33,3	0,0	33,3	33,3	33,3	0,0	100,0
Vidrierías	100,0	0,0	0,0	0,0	0,0	100,0	100,0	0,0	0,0	0,0	100,0
Otros	100,0	0,0	0,0	0,0	100,0	0,0	0,0	100,0	0,0	0,0	100,0
VENTAS MAYORISTAS											
Bebidas y alimentos	33,3	33,3	33,3	33,3	66,7	0,0	33,3	0,0	66,7	0,0	100,0
TOTAL	35,3	41,2	23,5	26,5	38,2	35,3	23,5	20,6	55,9	0	100,0

FUENTE: Empresas Comerciales
ELABORACION: BCR Suc. Puno, Dpto. de Estudios Económicos

b. Servicios

De 37 entrevistados, el 35,2 por ciento manifestó que sus ventas disminuyeron respecto al año anterior, tal es el caso de las empresas que brindan servicios de fotografía y filmaciones, agencias de viaje, hoteles y hostales y algunos restaurantes, debido a la menor demanda de dichos servicios y aumento de la competencia. El 35,1 por ciento presentaron ventas estables, principalmente las empresas de mantenimiento de

automotores y cabinas de internet. Y el 29,7 por ciento presentó resultados superiores, como es el caso de empresas de transporte debido al aumento de la mayor frecuencia de viajes a Arequipa por motivo de sus fiestas y algunos hoteles y restaurantes, porque es temporada alta del turismo extranjero y además trabajan con agencias de viajes con reserva de pasajeros extranjeros desde meses anteriores.

CUADRO N° 15
ENCUESTAS DE VENTAS A EMPRESAS DE SERVICIOS: AGOSTO 2008
(En %)

EMPRESAS DE SERVICIO	VENTAS						EXPECTATIVAS DE VENTAS SETIEMBRE 2008				TASA DE RPTA.
	AGO.08/ AGO.07			AGO. 08/JUL. 08			+ - = No Apl.				
	+	-	=	+	-	=	+	-	=	No Apl.	
1. Hoteles y hostales	28,6	38,1	33,3	57,1	28,6	14,3	28,6	38,1	33,3	0	100,0%
2. Restaurantes	20,0	20,0	60,0	80,0	20,0	0,0	20,0	40,0	40,0	0	100,0%
3. Empresas de Transporte	100,0	0,0	0,0	100,0	0,0	0,0	0,0	66,7	33,3	0	100,0%
4. Agencia de viajes	0,0	100,0	0,0	33,3	0,0	66,7	66,7	33,3	0,0	0	100,0%
5. Manten. Automotores	0,0	0,0	100,0	0,0	0,0	100,0	0,0	0,0	100,0	0	100,0%
6. Lab. Fotog. y filaciones	0,0	100,0	0,0	0,0	100,0	0,0	100,0	0,0	0,0	0	100,0%
7. Cabinas de Internet	33,3	0,0	66,7	33,3	33,3	33,3	33,3	0,0	66,7	0	100,0%
TOTAL	29,7	35,2	35,1	56,8	24,3	18,9	29,7	35,2	35,1	0	100,0%

FUENTE: Empresas de Servicios
ELABORACION: BCR Suc. Puno, Dpto. de Estudios Económicos

1.1.9. Expectativas empresariales

La mayor parte de los 71 empresarios entrevistados, esperan que la situación de nuestra economía se mantenga estable dentro

de 1, 3 y 12 meses (63,4; 47,9 y 43,7 por ciento, respectivamente); pero también una parte importante de empresarios muestran

expectativas pesimistas (21,1; 26,8 y 32,4 por ciento, respectivamente, en los períodos indicados), debido a las expectativas inflacionarias en la mayor parte de productos y servicios.

Respecto a la situación económica de sus

empresas, la mayoría de empresarios entrevistados muestra expectativas estables, tanto para el próximo mes (71,8 por ciento), dentro de 3 meses (47,9 por ciento) y para el próximo año (46,5 por ciento), observándose principalmente estas expectativas en el sector comercio.

CUADRO N° 16
EXPECTATIVA EMPRESARIAL
(En %)

RUBRO	SITUACIÓN ECONÓMICA DEL PAÍS			SITUACIÓN ECONÓMICA EMPRESA		
	1 mes	3 meses	12 meses	1 mes	3 meses	12 meses
Servicios	100	100	100	100	100	100
Mejor	16,2	24,3	27,0	21,6	35,1	37,8
Igual	67,6	48,7	54,1	70,3	46,0	46,0
Peor	16,2	27,0	18,9	8,1	18,9	16,2
Comercio	100,0	100,0	100,0	100,0	100,0	100,0
Mejor	14,7	26,5	20,6	17,7	26,5	29,4
Igual	58,8	47,0	32,3	73,5	50,0	47,1
Peor	26,5	26,5	47,1	8,8	23,5	23,5
Total	100,0	100,0	100,0	100,0	100,0	100,0
Mejor	15,5	25,3	23,9	19,7	31,0	33,8
Igual	63,4	47,9	43,7	71,8	47,9	46,5
Peor	21,1	26,8	32,4	8,5	21,1	19,7

FUENTE: Empresas de Servicios
ELABORACION: BCR Suc. Puno, Dpto. de Estudios Económicos

GRAFICO N° 6
EVOLUCIÓN DE LA RESPUESTA FAVORABLE PARA
LOS PRÓXIMOS MESES
(En %)

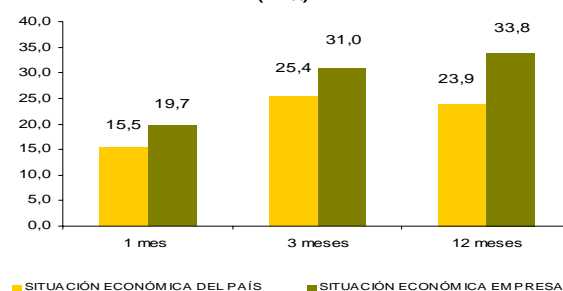

FUENTE: Empresas de servicios y comerciales
ELABORACIÓN: BCRP - SR Puno - Dpto Estudios Económicos

1.2. Aspectos laborales

1.2.1. Empleo

El empleo en las ciudades de Puno y Juliaca experimentó un resultado negativo de 11,2 por ciento respecto al mes anterior, principalmente por las variaciones negativas en el sector servicios (15,7 por ciento) y actividades primarias (0,9 por ciento), contrarrestado por los resultados positivos en los sectores industria (2,8 por ciento), transportes y comunicaciones (0,3 por ciento) y comercio (0,2 por ciento). El sector servicios, se sustentó esencialmente en la subrama de enseñanza debido a la disminución de personal docente por el término de ciclo académico 2008-I en las universidades privadas. Asimismo, la subrama

de establecimientos financieros disminuyó personal, debido al término de campaña temporal de bancos comerciales principalmente. En cuanto al sector industria, su crecimiento se explica principalmente por el incremento de ventas en las empresas.

Durante los últimos doce meses del año, el empleo acumuló un crecimiento de 9,9 por ciento, debido a la contratación de personal en las actividades primaria (50,7 por ciento), en el sector industria (18,7 por ciento), comercio (9,3 por ciento), servicios (8,2 por ciento) y transporte, almacenamiento y comunicaciones (1,7 por ciento).

GRÁFICO N° 7
PUNO Y JULIACA: EMPLEO URBANO EN
EMPRESAS DE 10 A MÁS TRABAJADORES
(Variación % Anualizada)

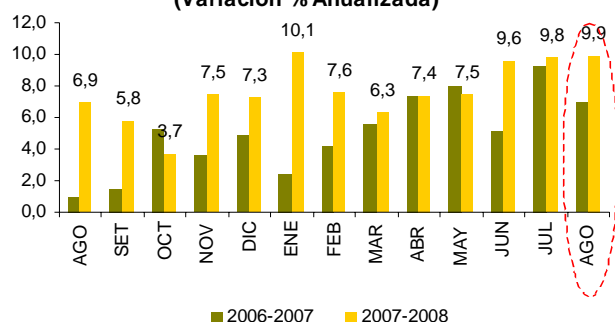

FUENTE: Pag web Ministerio de Trabajo y Promoción del Empleo
 ELABORACIÓN: BCRP Suc. Puno, Dpto de Estudios Económicos

GRÁFICO N° 8
PUNO Y JULIACA: EMPLEO FORMAL URBANO,
SEGÚN SECTORES ECONÓMICOS
(Var. Acumulada)

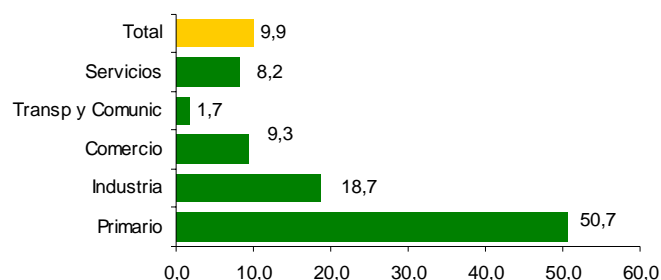

FUENTE: Pag web Ministerio de Trabajo y Promoción del Empleo
 ELABORACIÓN: BCRP Suc. Puno, Dpto Estudios Económicos

CUADRO N° 17
DISTRIBUCIÓN Y VARIACIÓN DEL EMPLEO
SEGÚN SECTORES ECONÓMICOS - AGOSTO 2008

	DISTRIBUCIÓN MENSUAL	VARIACIÓN %	
		MENSUAL	ANUAL
- Primario	2,0	-0,9	50,7
- Industria	11,4	2,8	18,7
- Electricidad, gas y agua	0,0	0,0	0,0
- Comercio	11,2	0,2	9,3
- Transportes y comunicaciones	6,2	0,3	1,7
- Servicios	69,2	-15,7	8,2
TOTAL	100,0	-11,2	9,9

FUENTE: Pag web Ministerio de Trabajo y Promoción del Empleo
 ELABORACIÓN: BCRP Suc. Puno, Dpto de Estudios Económicos

1.2.2. Sistema privado de pensiones AFP.

El sistema privado de pensiones AFP registró a agosto un total de 79 303 afiliados, de los cuales el 31,5 por ciento fue registrado en la AFP Profuturo, el 30,7 por ciento en Horizonte, el 28,0 por ciento en Integra y el 9,8 por ciento en Prima. El número de afiliados se incrementó en 0,1 y 5,6 por ciento

comparado con el mes anterior y agosto 2007, respectivamente. El mayor número de afiliados, en el mes fue captado por AFP Profuturo con un incremento de 0,5 por ciento; y en el año, la AFP Integra registró un crecimiento del 10,2 por ciento, superior al mostrado por las otras instituciones

CUADRO N° 18
AFILIADOS ACTIVOS POR AFP

	2007		2008		VARIACIÓN %	
	AGOSTO	JULIO	AGOSTO	Ago 08/Jul 08	Ago 08/07	
Horizonte	24 137	24 374	24 371	0,0	1,0	
Integra	20 136	22 200	22 181	-0,1	10,2	
Prima	7 932	7 773	7 769	-0,1	-2,1	
Profuturo	22 859	24 859	24 982	0,5	9,3	
TOTAL	75 064	79 206	79 303	0,1	5,6	

FUENTE: Pag web Superintendencia de Banca y Seguros
 ELABORACIÓN: BCRP Suc. Puno, Dpto de Estudios Económicos

II. TIPO DE CAMBIO

2.1. Tipo de Cambio

El tipo de cambio promedio diario, en el mercado paralelo de la ciudad de Puno fue de S/. 2,89, menor en 8,5 por ciento comparado

con agosto del año pasado; y de enero a agosto el tipo de cambio (S/. 2,86) se redujo en 10,0 por ciento, con relación al año pasado.

CUADRO N° 19
TIPO DE CAMBIO: PROMEDIO DE PERÍODO
(Nuevos S/. por US\$)

TIPO DE CAMBIO	AGOSTO		ENE – AGOSTO		VARIACIÓN (%)	
	2007	2008	2007	2008	Ago 08/07	Ene-Ago 08/07
Informal	3,1579	2,8905	3,1774	2,8596	-8,5	-10,0
- Compra	3,1475	2,8708	3,1671	2,8463	-8,8	-10,1
- Venta	3,1683	2,9102	3,1878	2,8728	-8,1	-9,9
Bancario	3,1585	2,8920	3,1755	2,8564	-8,4	-10,0
- Compra	3,1580	2,8910	3,1750	2,8555	-8,5	-10,1
- Venta	3,1590	2,8930	3,1760	2,8573	-8,4	-10,0

FUENTE: Cambista informales ciudad de Puno y Nota Semanal
ELABORACION: BCR Suc. Puno, Dpto. de Estudios Económicos

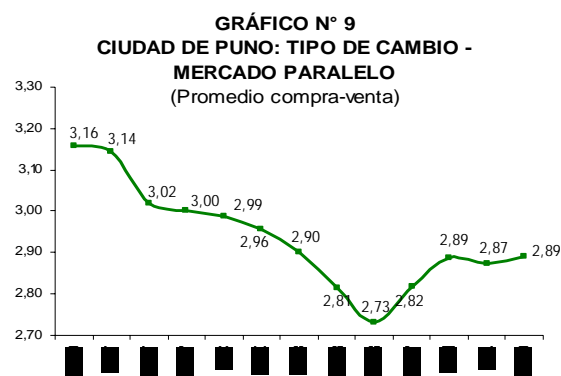

FUENTE: Cambistas informales ciudad de Puno
ELABORACIÓN: BCRP Suc. Puno, Dpto Estudios Económicos

III. SECTOR EXTERNO

3.1 Exportaciones.

Las exportaciones (FOB) de Puno en agosto, alcanzaron US\$ 18,7 millones, 39,2 por ciento más (US\$ 5,3 millones) respecto al valor

exportado en agosto de 2007, básicamente por el incremento registrado de productos tradicionales (41,5 por ciento).

CUADRO N° 20
REGION PUNO: EXPORTACIONES (FOB)
(Miles de US\$)

RUBROS	AGO			ENE-AGO		
	2007	2008	Var %	2007	2008	Var%
Productos Tradicionales	13 116,3	18 565,7	41,5	116 055,4	149 307,1	28,7
. Agropecuarios	1 249,6	308,0	-75,4	5 095,1	2 436,2	-52,2
. Pesqueros	0,0	0,0	-	0,0	0,0	-
. Mineros	11 866,7	18 257,8	53,9	110 960,2	146 870,9	32,4
. Petróleo y derivados	0,0	0,0	-	0,0	0,0	-
Productos No Trad.	340,8	167,5	-50,8	1 647,3	1 237,0	-24,9
. Agropecuarios	0,0	21,8	-	27,4	79,9	191,3
. Pesqueros	212,0	95,2	-55,1	1 192,9	647,3	-45,7
. Textiles	110,6	45,5	-58,9	319,5	306,9	-3,9
. Maderas y papeles	0,0	0,0	-	43,2	46,7	8,2
. Químicos	0,0	2,0	13 314,5	1,8	9,3	423,6
. Minería no metálica	2,4	2,2	-5,6	3,6	35,4	877,2
. Sidero metalúrg. y joyería	0,0	0,6	-	2,1	82,5	3 821,6
. Metal Mecánico	0,0	0,0	-	0,1	0,7	947,5
. Resto no tradicionales 1/	15,8	0,2	-99,0	56,8	28,3	-50,2
Total	13 457,1	18 733,3	39,2	117 702,7	150 544,2	27,9

1/ Instrumentos musicales, fundas, estuches, productos de peletería, ajedrez, gorros.

FUENTE: SUNAT. www.sunat.gob.pe

ELABORACIÓN: BCRP. Suc. Puno – Dpto. de Estudios Económicos.

GRAFICO N° 10
EXPORTACIONES POR GRUPO DE PRODUCTOS

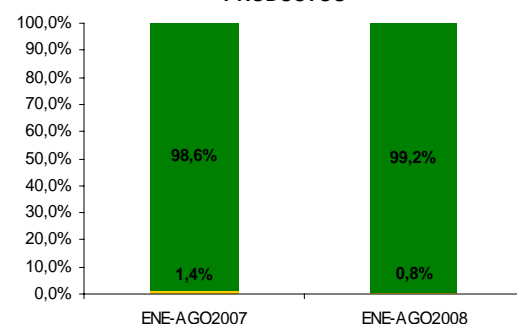

FUENTE: SUNAT-www.sunat.gob.pe
ELABORACION: BCRP Suc. Puno, Dpto. de Estudios Económicos

Las exportaciones de productos tradicionales (US\$ 18,6 millones), que representan el 41,5

por ciento, se incrementaron debido a la mayor exportación de estaño (133,4 por

ciento) y oro (22,4 por ciento). Por el contrario, los productos no tradicionales cayeron por la menor exportación de trucha congelada (55,1 por ciento), prendas de vestir (91,9 por ciento) y artículos de cerámica (13,5 por ciento), compensada por el importante incremento en tejidos (12619,5 por ciento) y

resto de productos químicos (11655,4 por ciento).

El acumulado enero - agosto de 2008 alcanzó US\$ 150,5 millones, monto superior en US\$ 32,8 millones (27,9 por ciento) respecto a lo exportado durante el mismo periodo del año previo.

**CUADRO N° 21
PRINCIPALES PAISES DE DESTINO Y PRINCIPAL PRODUCTO EXPORTADO
ENE- AGO**

País	%	Principal producto
Suiza	69,3	Oro en bruto.
Argentina	7,1	Estaño en bruto.
Venezuela	3,0	Estaño en bruto.
Chile	2,8	Estaño en bruto, Prend. de vestir y otras conf., Resto de otros no trad., Resto de Químicos y Art. De Joyería.
Colombia	1,7	Estaño en bruto.
Alemania	1,0	Café sin descafeinar.
Estados Unidos	0,3	Café sin descafeinar, Trucha fresca congelada y Prendas de vestir
Reino Unido	0,1	Café sin descafeinar, Hilados y Prendas de vestir.
Japón	0,1	Zinc, Café sin descafeinar, Prendas de vestir y otras conf., Resto de otros no trad.
Resto 1/	14,7	Otros productos
Total	100,0	

1/ Bélgica, Canadá, China, Francia, Noruega, República de Corea, Suecia, Uruguay, Venezuela.

Fuente: SUNAT. www.sunat.gob.pe

ELABORACIÓN: BCRP. Suc. Puno - Dpto. de Estudios Económicos.

El 89,0 por ciento de nuestras ventas al exterior durante agosto se destinó a Suiza (51,2 por ciento), Venezuela (12,1 por ciento), Argentina (10,0 por ciento), República de Corea (5,3 por ciento), Chile (5,0 por ciento),

Colombia (3,0 por ciento), Estados Unidos (0,9 por ciento), Ecuador (0,6 por ciento), Canadá (0,5 por ciento) y Reino Unido (0,4 por ciento); siendo relevante las ventas de oro, estaño y textiles.

3.2 Importaciones.

El valor CIF de las importaciones por la aduana de Desaguadero en agosto alcanzó US\$ 14,5 millones, monto superior en 7,1 por ciento (US\$ 1,0 millones) respecto a su similar de 2007, como resultado del

crecimiento registrado en la compra de insumos (60,8 por ciento); mientras que cayeron bienes de consumo (59,4 por ciento) y bienes de capital (43,5 por ciento).

**CUADRO N° 22
IMPORTACIONES (CIF)
(Miles de US\$)**

RUBROS	AGO			ENE-AGO		
	2007	2008	Var %	2007	2008	Var %
. Bienes de Consumo	5 406,8	2 193,7	-59,4	28 039,3	20 180,5	-30,2
. Insumos	7 411,0	11 918,6	60,8	53 530,6	123 115,6	130,0
. Bienes de Capital	747,1	422,2	-43,5	10 409,6	5 046,1	-51,5
TOTAL	13 565,0	14 534,4	7,1	92 843,5	148 342,2	59,8

FUENTE: SUNAT. www.sunat.gob.pe

ELABORACION: BCRP.Suc. Puno - Dpto. de Estudios Económicos.

**GRAFICO N° 11
IMPORTACIONES SEGUN USO O DESTINO
ECONOMICO**

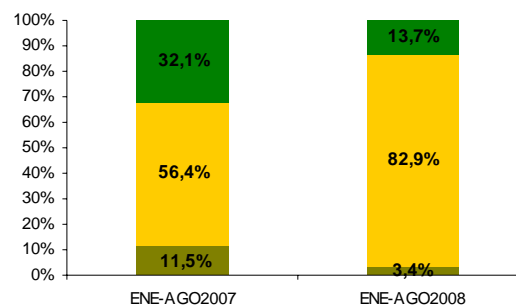

■ BIENES DE CAPITAL ■ INSUMOS ■ BIENES DE CONSUMO
FUENTE: SUNAT-ADUANAS
ELABORACION: BCRP Suc. Puno, Dpto. de Estudios Económicos.

El acumulado a agosto 2008 sumó US\$ 148,3 millones, 59,8 por ciento más (US\$ 55,5 millones) respecto al valor importado durante los primeros ocho meses de 2007, resultado que se dio debido al incremento en la compra de insumos (130,0 por ciento) y la disminución de bienes en consumo (30,2 por ciento) y bienes de capital (51,5 por ciento).

Las compras de insumos, que representan el 82,0 por ciento, se originaron por el

crecimiento de insumos industriales (90,3 por ciento), tales como harina de habas (porotos, frijoles, harina) de soya, tortas y demás residuos sólidos, minerales de plomo y sus concentrados, aceite de soya y sus fracciones, desperdicios y desechos de hierro o acero, azúcar en bruto sin adición de aromatizante ni colorante, habas de soya, alcohol etílico sin desnaturalizar. Bienes de consumo representan 15,1 por ciento y bienes de capital el 2,9 por ciento.

IV. FINANZAS PÚBLICAS

4.1. Gobierno Central

Los ingresos corrientes del gobierno central en el mes de agosto totalizaron S/ 16,1 millones, 17,0 por ciento más (S/. 3,1 millones), en términos reales, respecto a los ingresos registrados en similar mes de 2007, explicado por el aumento de los ingresos tributarios (15,3 por ciento) e ingresos no tributarios (49,3 por ciento).

Durante los primeros ocho meses de 2008 la recaudación alcanzó S/. 127,4 millones, monto superior en 24,4 por ciento (S/. 30,2 millones), en términos reales, respecto a los ingresos del mismo periodo del año precedente. Los ingresos tributarios se expandieron 20,6 por ciento y los no tributarios 230,1 por ciento.

CUADRO N° 23
INGRESOS CORRIENTES DEL GOBIERNO CENTRAL
(En miles de Nuevos Soles)

RUBROS	AGO			ENE-AGO		
	2007	2008	Var %	2007	2008	Var %
I. INGRESOS TRIBUTARIOS	12 271,2	15 032,4	15,3	95 469,1	121 251,0	20,6
1. Impuesto a la renta	2 748,7	3 529,6	20,8	22 771,1	28 734,5	19,7
2. Impuestos a la importación	267,4	149,9	-47,3	2 048,3	983,5	-54,5
3. Imp. A la Prod. Y Consumo	8 838,2	11 198,0	19,2	65 498,6	89 124,3	29,2
4. Otros	416,9	154,8	-65,1	5 151,1	2 408,7	-55,3
II. INGRESOS NO TRIBUTARIOS	648,3	1 028,8	49,3	1 767,2	6 160,3	230,1
III. TOTAL	12 919,5	16 061,2	17,0	97 236,3	127 411,3	24,4

FUENTE: SUNAT. www.sunat.gob.pe (Nota Tributaria).

ELABORACIÓN: BCRP. Suc. Puno - Dpto. de Estudios Económicos.

En lo referente a ingresos tributarios, los impuestos a la producción y consumo aportan el 69,7 por ciento del total recaudado en el mes, donde resalta la mayor recaudación por

4.2. Gobierno Regional

Los gastos del Gobierno Regional de Puno en el mes de agosto sumaron S/. 56,1 millones, 2,5 por ciento menos (S/. 2,0 millones), en términos reales, con relación a los gastos

concepto de I.G.V (68,6 por ciento) siendo relevante la recaudación por I.G.V. derivado del comercio exterior.

ejecutados en similar mes de 2007, explicado principalmente por la disminución del gasto destinado a otros gastos corrientes e inversiones.

GRAFICO N° 12
INGR. CORRIENTES DEL GOBIERNO CENTRAL

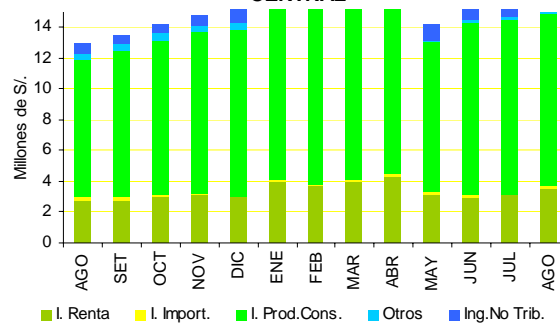

FUENTE: SUNAT

ELABORACIÓN: BCRP, Suc. Puno, Dpto. de Estudios Económicos.

El 87,7 por ciento de los gastos del Gobierno Regional se financiaron con recursos ordinarios, canon y sobrecanon (7,8 por

ciento), donaciones y transferencias (2,6 por ciento) y recursos directamente recaudados (2,0 por ciento).

**CUADRO N° 24
GASTOS DE LA REGION PUNO
(En miles de Nuevos Soles)**

RUBROS	AGO			ENE-AGO		
	2007	2008	Var %	2007	2008	Var %
- Gastos Corrientes	47 426,9	49 291,1	-2,2	378 769,3	399 501,1	0,1
- Gastos de Capital	6 753,8	6 847,6	-4,6	47 684,0	51 488,5	2,6
- Servicio de la Deuda	0,0000	0,0	-	0,0	0,0	-
TOTAL	54 180,8	56 138,7	-2,5	426 453,3	450 989,6	0,4

FUENTE: Oficina de Presupuesto y Planificación de la Región Puno

ELABORACIÓN: BCRP. Suc. Puno - Dpto. de Estudios Económicos.

El acumulado de gastos a agosto 2008 alcanzó S/. 451,0 millones, mayor en S/. 24,5 millones al contrastarlo con similar periodo de 2007, explicado por el incremento de gastos de

4.3. Inversión del Gobierno Regional

Las inversiones del gobierno regional alcanzaron S/. 6,1 millones, monto menor en 2,1 por ciento (S/. 0,2 millones), en términos reales, respecto a lo invertido en el mes de agosto de 2007, debido a las disminuciones en los rubros Protección y previsión social y pesca (100,0 por ciento respectivamente), Industria, Energía y recursos minerales (99,9 por ciento), Comercio y servicios (59,1 por

capital en 2,6 por ciento, al aumentar inversiones (5,4 por ciento). Los gastos corrientes aumentaron 0,1 por ciento.

**GRAFICO N° 13
GASTOS - REGION PUNO**

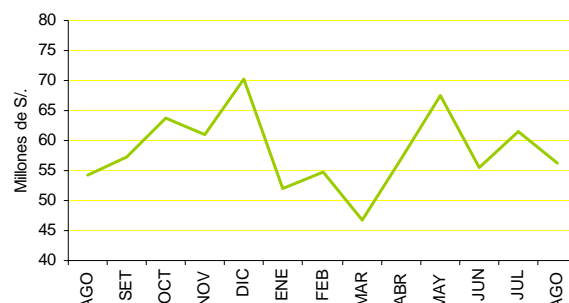

FUENTE: Ofic. de P.P. de la Región Puno

ELABORACIÓN: BCRP, Suc. Puno, Dpto. de Estudios Económicos.

**CUADRO N° 25
INVERSIONES DEL GOBIERNO REGIONAL POR RUBROS
(En miles de Nuevos Soles)**

FUENTE	AGO			ENE-AGO		
	2007	2 008	Var %	2007	2008	Var %
Administración y planeamiento	162,5	142,2	-17,6	500,7	1 133,4	114,9
Agraria	726,3	1 483,8	92,2	5 375,8	4 506,4	-21,0
Protección y previsión social	10,0	0,0	-100,0	46,7	1,2	-97,6
Educación y cultura	772,8	803,5	-2,2	6 519,9	2 646,1	-61,7
Energía y recursos minerales	535,5	0,8	-99,9	11 508,5	11 194,6	-7,3
Industria, comercio y servicios	277,5	120,6	-59,1	1 239,4	184,5	-86,0
Pesca	33,2	0,0	-100,0	251,1	1,9	-99,3
Salud y saneamiento	1 182,3	1 898,5	51,1	12 784,9	6 654,8	-50,7
Trabajo	0,0	0,0	-	0,0	0,0	-
Transporte	2 204,5	1 691,0	-27,8	1 232,7	20 679,8	428,6
TOTAL	5 904,7	6 140,4	-2,1	41 968,1	47 002,7	6,4

FUENTE: Oficina de Presupuesto y Planificación de la Región Puno

ELABORACION: BCRP. Suc. Puno - Dpto. de Estudios Económicos.

ciento), Transporte (27,8 por ciento), Administración y Planeamiento (17,6 por ciento) y Educación y cultura (2,2 por ciento). Compensada por incremento en Agraria (92,2 por ciento) y Salud y saneamiento (51,1 por ciento). El acumulado de los primeros ocho meses de 2008 fue S/. 47,0 millones, mayor en S/. 5,0 millones respecto a periodo similar de 2007.

**GRAFICO No. 14
INVERSION DEL GOBIERNO REGIONAL**

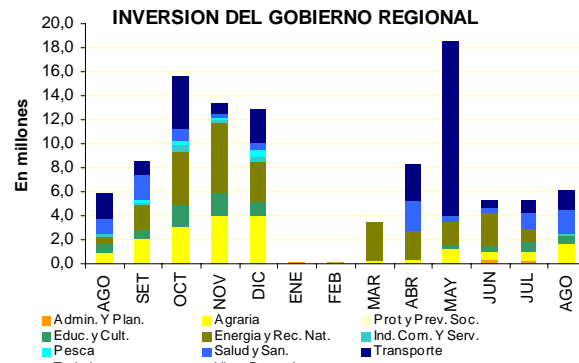

FUENTE: Ofic. de P.P. de la Región Puno

ELABORACIÓN: BCRP, Suc. Puno, Dpto. de Estudios Económicos.

4.4. Gobiernos Locales

Los gastos de los gobiernos locales en agosto 2008 alcanzaron S/. 11,3 millones, 39,4 por ciento (3,7 millones) por encima de los gastos ejecutados en similar mes de 2007, explicado

por el incremento de gastos de capital (67,9 por ciento). Compensada por la disminución de servicio de la deuda (13,3 por ciento) y gastos corrientes (9,2 por ciento).

CUADRO N° 26
GASTOS DE LOS GOBIERNOS LOCALES DE PUNO Y SAN ROMAN
(En millones de Nuevos Soles)

RUBROS	AGO			ENE-AGO		
	2007	2008	Var %	2007	2008	Var %
- Gastos Corrientes	2 684,4	2 589,9	-9,2	20 510,1	23 560,6	9,0
- Gastos de Capital	4 818,2	8 595,5	67,9	13 073,4	29 559,0	114,3
- Servicio de la Deuda	133,7	123,2	-13,3	785,3	977,4	17,6
TOTAL	7 636,2	11 308,6	39,4	34 368,8	54 097,0	49,1

FUENTE: Oficina de Presupuesto y Planificación de los Municipios de Puno y San Román
ELABORACION: BCRP. Suc. Puno - Dpto. de Estudios Económicos.

Los gastos corrientes que representan el 22,9 por ciento, aumentaron en obligaciones previsionales (17,4 por ciento) y bienes y servicios (4,4 por ciento) y la disminución de Personal y Obligaciones sociales (35,1 por ciento) y Otros gastos corrientes (40,4 por ciento). Los gastos de capital que representan el 76,0 por ciento, crecieron básicamente por el incremento en otros gastos de capital (4150,3 por ciento) e inversiones (62,6 por ciento). Finalmente servicio de la deuda representa el 1,1 por ciento.

Los gastos de los gobiernos locales se financiaron en 57,0 por ciento por el fondo de compensación municipal, en 20,9 por ciento por canon y sobrecanon y regalías, 7,7 por ciento por recursos directamente recaudados, 7,0 por ciento donaciones y transferencias, 5,1

4.5. Empresas públicas

Resultado económico

El resultado económico de las empresas públicas que operan en la región (San Gabán y Electro Puno), en agosto muestra un superávit de 7,1 millones, mayor en S/. 7,9 millones

respecto a similar mes de 2007, explicado por el mayor superávit de la empresa San Gabán (S/. 3,0 millones) y Electro Puno (S/.4,0 millones).

GRAFICO N° 15
GASTOS - GOBIERNOS LOCALES

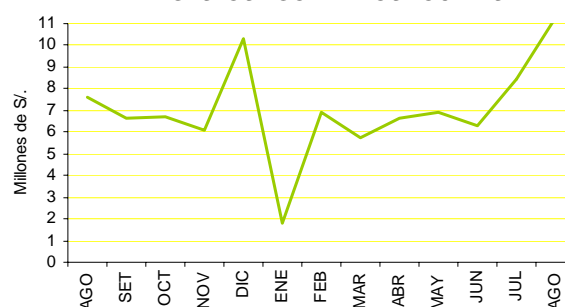

FUENTE: Ofic. de P.P. de los municipios de Puno y San Román
ELABORACION: BCRP, Suc. Puno, Dpto. de Estudios Económicos.

por el incremento de gastos de capital (67,9 por ciento). Compensada por la disminución de servicio de la deuda (13,3 por ciento) y gastos corrientes (9,2 por ciento).

El acumulado de gastos a agosto de 2008 sumó S/. 54,1 millones, mayor en 19,7 millones (49,1 por ciento) respecto a los gastos efectuados en similar periodo de 2007, por la expansión de gastos de capital en 114,3 por ciento, explicado por el incremento en inversiones (113,4 por ciento) y otros gastos de capital (158,2 por ciento). Servicio de la deuda se incrementó 17,6 por ciento, por mayores gastos en amortización de la deuda (21,5 por ciento) y menores gastos de intereses y cargos de la deuda (3,6 por ciento). Los gastos corrientes se incrementaron 9,0 por ciento, por mayor gasto en personal y obligaciones sociales (31,9 por ciento) y obligaciones previsionales (12,6 por ciento).

CUADRO N° 27
OPERACIONES DE LAS EMPRESAS ESTATALES
(En miles de Nuevos Soles)

FUENTE	AGO			ENE-AGO		
	2007	2008	Var %	2007	2008	Var %
. INGRESOS	16 510,4	15 528,8	-11,5	129 354,5	129 649,1	-5,0
. EGRESOS	13 951,6	8 010,0	-46,0	73 207,5	66 188,6	-14,1
. GASTOS DE CAPITAL	3 361,2	455,6	-87,2	5 311,6	3 428,4	-38,4
. INGRESOS DE CAPITAL	0,0	0,0	-	0,0	0,0	-
. RESULTADO PRIMARIO	-802,3	7 063,2	-928,5	50 835,5	60 032,1	11,5
. TRANSFERENCIAS	0,0	0,0	-	0,0	0,0	-100,0
. FINANCIAMIENTO NETO	-29,5	-10 284,5	32712,7	-35 051,5	-22 944,5	-38,5
. RESULTADO ECONOMICO	-802,3	7 063,2	-928,5	50 835,5	60 032,1	11,5

FUENTE: Transparencia Económica - FONAFE
ELABORACION: BCRP. Suc. Puno - Dpto. de Estudios Económicos

GRAFICO N° 16
RESULTADO ECONOMICO, EMPRESAS PUBLICAS

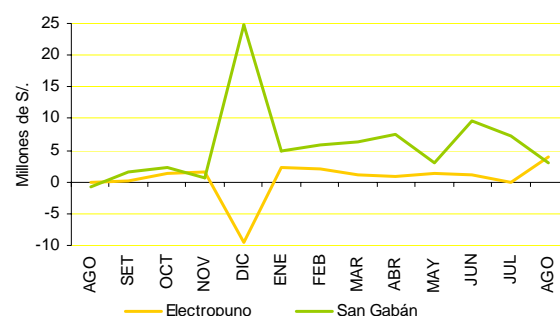

FUENTE: Transparencia Económica - FONAFE
ELABORACION: BCRP. Suc. Puno, Dpto. de Estudios Económicos.

El acumulado a agosto 2008 registró un superávit de S/. 60,0 millones, impulsado principalmente por el comportamiento

positivo en S/. 47,5 millones en el caso de la empresa San Gabán y 12,6 millones por la empresa Electro Puno.

V. MONEDA Y CREDITO

5.1. Depósitos del público

Los depósitos del público en el Sistema financiero en agosto 2008 totalizaron 278,4 millones, 4,1 por ciento menos, en términos reales, respecto al monto registrado en similar

mes del año previo, como resultado de la caída de los depósitos en el sistema bancario (10,5 por ciento), mientras que en el sistema no bancario aumentaron en 23,9 por ciento.

CUADRO N° 28
DEPOSITOS EN EL SISTEMA FINANCIERO
(Saldo en millones de Nuevos Soles)

BANCOS	AGO		
	2007	2008	Var % 1/
1. SISTEMA BANCARIO	222,3	211,4	-10,5
EMPRESAS BANCARIAS	222,3	208,4	-10,5
. Crédito	65,9	61,9	-11,7
. Internacional	63,6	39,5	-41,5
. Continental	47,9	52,2	2,7
. Scotiabank	30,7	39,2	20,2
. Trabajo	10,9	10,9	-6,1
. MIBANCO	3,3	4,7	33,8
. Azteca	0,0	3,0	-
2. SISTEMA NO BANCARIO	50,9	67,0	23,9
. Caja Municipal Arequipa	19,8	20,1	-4,2
. Caja Municipal Tacna	3,5	5,5	48,1
. Caja Municipal Cusco	5,6	11,3	89,2
. Caja Rural Los Andes	22,0	30,0	28,5
3. TOTAL	273,2	278,4	-4,1
En M/N	185,3	206,9	5,1
En M/E	87,9	71,5	-23,4

1/ Variación en valores reales
FUENTE: SBS y correspondientes entidades bancarias de la Región.
ELABORACION: BCRP. Suc. Puno - Dpto. de Estudios Económicos.

Respecto a las captaciones por tipo de operación, los depósitos a la vista y ahorro disminuyeron en 17,5 y 12,8 por ciento, respectivamente; por el contrario los depósitos a plazo se incrementaron en 15,8 por ciento.

Al 31 de agosto, la distribución porcentual de los depósitos entre las distintas entidades financieras indica que el sistema Bancario concentró el 75,9 por ciento y el sistema no Bancario el 24,1 por ciento.

CUADRO N° 29
PARTICIPACION EN LOS DEPOSITOS
(en %)

	AGO		
	Millones de S/.	Mes	Acumulado
. Crédito	61,9	22,2	22,2
. Continental	52,2	18,8	41,0
. Internacional	39,5	14,2	55,2
. Scotiabank	39,2	14,1	69,2
. Caja Rural Los Andes	30,0	10,8	80,0
. Caja Municipal Arequipa	20,1	7,2	87,3
. Caja Municipal Cusco	11,3	3,9	91,2
. Trabajo	10,9	4,1	95,2
. Caja Municipal Tacna	5,5	2,0	97,2
. MIBANCO	4,7	1,7	98,9
. Azteca	3,0	1,1	100,0
Total	278,4	100,0	

FUENTE: SBS y correspondientes entidades bancarias de la Región.
ELABORACION: BCRP. Suc. Puno - Dpto. de Estudios Económicos.

GRAFICO N° 17
DEPOSITOS EN EL SISTEMA FINANCIERO
(Saldos)

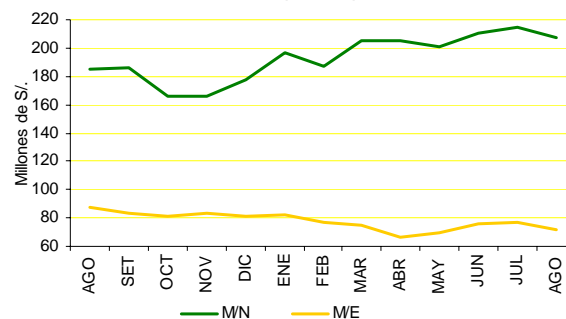

FUENTE: SBS
ELABORACION: BCRP Suc. Puno, Dpto. de Estudios Económicos.

CUADRO N° 30
DEPOSITOS POR TIPO DE OPERACIÓN
(Saldo en millones de Nuevos Soles)

	AGO		
	2007	2008	var % 1/
. Vista	60,6	53,1	-17,5
. Ahorros	119,5	110,7	-12,8
. A Plazo	93,2	114,7	15,8
. Otros	0,0	0,0	-
TOTAL	273,2	278,4	-4,1

1/ Variación en valores reales

FUENTE: SBS y correspondientes entidades bancarias de la Región.
ELABORACION: BCRP. Suc. Puno - Dpto. de Estudios Económicos.

5.2. Colocaciones

El saldo de colocaciones al finalizar agosto sumó S/. 854,3 millones, 42,1 por ciento más, en términos reales, respecto al monto colocado en agosto del año previo. El sistema bancario canalizó el 50,7 por ciento de los préstamos como resultado del crecimiento registrado en los créditos otorgados en el mes (40,6 por ciento). Igualmente, el sistema no

bancario, que participó del 49,3 por ciento restante, se expandió en 43,7 por ciento.

El componente de moneda extranjera en el saldo de colocaciones fue de 21,2 por ciento, menor en 6,9 puntos porcentuales al indicador registrado al finalizar similar mes del año anterior (28,1 por ciento).

CUADRO N° 31
CRÉDITO DEL SISTEMA FINANCIERO
(Saldo en millones de Nuevos Soles)

BANCOS	AGO		var % 1/
	2 007	2 008	
1. SISTEMA BANCARIO	290,0	433,3	40,6
EMPRESAS BANCARIAS	290,0	432,0	40,6
. Crédito	54,1	96,3	67,5
. Internacional	65,0	88,6	28,2
. Continental	69,1	94,2	28,3
. Scotiabank	39,8	57,1	34,7
. Trabajo	26,5	39,9	41,5
. MIBANCO	35,4	56,0	48,9
. Azteca	0,0	1,3	-
2. SISTEMA NO BANCARIO	275,7	421,0	43,7
. Caja Municipal Arequipa	135,4	194,3	35,0
. Caja Municipal Tacna	23,6	35,3	40,7
. Caja Municipal Cusco	29,2	38,6	24,4
. CRAC Los Andes	20,3	29,5	36,8
. Financiera Edificar	53,3	85,4	50,8
. EDPYME Raiz	14,0	36,4	143,8
. EDPYME Efectiva	0,0	1,6	-
4. T O T A L	565,7	854,3	42,1
En M/N	407,0	673,0	55,6
En M/E	158,7	181,3	7,5

1/ Variación en valores reales

FUENTE: SBS y correspondientes entidades bancarias de la Región.

ELABORACION: BCRP. Suc. Puno - Dpto. de Estudios Económicos.

CUADRO N° 32
PARTICIPACION EN LOS CRÉDITOS
(en %)

	AGO		
	Millones de S/.	Mes	Acumulado
. Caja Municipal Arequipa	194,3	22,7	22,7
. Crédito	96,3	11,0	33,8
. Continental	94,2	10,4	44,1
. Internacional	88,6	11,3	55,4
. Financiera Edificar	85,4	10,0	65,4
. Scotiabank	57,1	6,7	72,1
. MIBANCO	56,0	6,6	78,6
. Del Trabajo	39,9	4,7	83,3
. Caja Municipal Cusco	38,6	4,1	87,4
. EDPYME Raiz	36,4	4,5	92,0
. Caja Municipal Tacna	35,3	4,3	96,2
. Caja Rural Los Andes	29,5	3,4	99,7
. EDPYME Efectiva	1,6	0,2	99,8
. Azteca	1,3	0,2	100,0
Total	854,3	100,0	

FUENTE: SBS y correspondientes entidades bancarias de la Región.

ELABORACION: BCRP. Suc. Puno - Dpto. de Estudios Económicos.

GRAFICO N° 18
CRÉDITOS DEL SISTEMA FINANCIERO (Saldos)

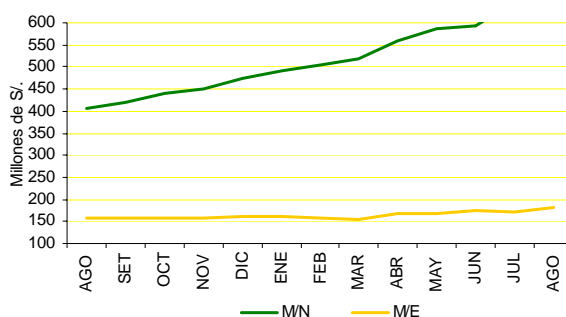

FUENTE: SBS

ELABORACION: BCRP Suc. Puno, Dpto. de Estudios Económicos.

El coeficiente de cartera pesada alcanzó 2,3 por ciento, menor en 0,8 puntos porcentuales frente a similar mes de 2007. El Sistema

Bancario registró 1,6 por ciento y el Sistema No Bancario 2,9 por ciento.

CUADRO N° 33
COEFICIENTES DE CARTERA PESADA
(En %)

BANCOS	AGO		DIFERENCIAS
	2007	2008	
1. SISTEMA BANCARIO	1,9	1,6	-0,3
EMPRESAS BANCARIAS	1,9	1,6	-0,3
. Crédito	1,0	0,2	-0,8
. Internacional	2,0	1,7	-0,3
. Continental	1,0	1,0	0,0
. Scotiabank	2,7	2,5	-0,2
. Trabajo	3,2	3,2	0,0
. MIBANCO	3,2	6,6	3,5
. Azteca	0,0	0,0	0,0
2. SISTEMA NO BANCARIO	4,3	2,9	-1,4
. Caja Municipal Arequipa	5,0	2,7	-2,3
. Caja Municipal de Tacna	3,5	4,1	0,7
. Caja Municipal de Cusco	6,4	7,1	0,8
. CRAC Los Andes	5,5	4,2	-1,3
. Financiera Edificar	2,0	1,6	-0,4
. EDPYME Raíz	0,0	2,8	2,8
3. TOTAL	3,1	2,3	-0,8
En M/N	3,5	2,4	-1,1
En M/E	2,7	2,3	-0,4

FUENTE: SBS y correspondientes entidades bancarias de la Región.
ELABORACIÓN: BCRP. Suc. Puno - Dpto. de Estudios Económicos.

GRAFICO N° 19
COEFICIENTES DE CARTERA PESADA

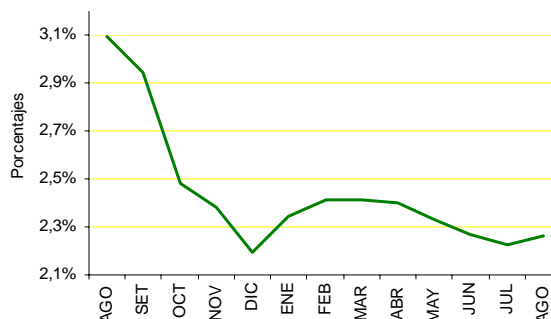

FUENTE: SBS y correspondientes entidades bancarias de la región.
ELABORACION: BCRP Suc. Puno, Dpto. de Estudios Económicos.

5.3 Encaje

El encaje exigible de la C.R.A.C. Los Andes, en el mes de agosto, fue de 12,9 por ciento, menor en 0,8 puntos porcentuales respecto al mes anterior; el encaje efectivo fue de 12,9 puntos porcentuales, igual respecto al mes anterior.

La tasa de encaje exigible relacionado a agosto 2007, fue mayor en 12,7 puntos porcentuales y la tasa de encaje efectivo mayor en 6,9 por ciento.

CUADRO N° 34
SITUACION DE ENCAJE DE LA C.R.A.C. "LOS ANDES"
(En moneda nacional)

	AGO		var % 1/
	2007	2008	
EXCEDENTE/DÉFICIT			
% Encaje Exigible	0,2	12,9	12,7
TASA DE ENCAJE			
Exigible 1/	6,0	0,0	-6,0
Efectivo 2/	6,0	12,9	6,9

1/ Relación entre los fondos de encaje exigible y el TOSE.

2/ Relación entre los fondos de encaje efectivo y el TOSE.

FUENTE: C.R.A.C. "Los Andes"

ELABORACION: BCRP. Suc. Puno - Dpto. de Estudios Económicos.

VI. INFORMACIÓN ESTADÍSTICA

ANEXO 01

**PRODUCCION AGROPECUARIA, SEGÚN PRINCIPALES PRODUCTOS
(TM)**

PRINCIPALES PRODUCTOS	2007						2008								PRINCIPALES PRODUCTOS	
	ENE-AGO	AGO	SET	OCT	NOV	DIC	ENE	FEB	MAR	ABR	MAY	JUN	JUL	AGO		ENE-AGO
AGRICOLA 1/	522 840	1 394	683	1 217	6 569	10 613	868	3 944	41 170	253 184	157 727	11 481	5 174	1 567	475 115	AGRICOLA 1/
Quinua	25 667	0	0	0	0	0	0	0	903	19 644	2 144	0	0	0	22 691	Quinua
Cañihua	4 466	0	0	0	0	0	0	0	510	3 450	353	0	0	0	4 313	Cañihua
Cebada Grano	29 706	0	0	0	0	0	0	0	150	11 637	11 338	0	0	0	23 125	Cebada Grano
Trigo	1 546	0	0	0	0	0	0	0	0	673	784	3	0	0	1 460	Trigo
Centeno Grano	81	0	0	0	0	0	0	0	0	33	32	0	0	0	65	Centeno Grano
Avena Grano	5 887	0	0	0	0	0	0	0	0	2 752	2 340	0	0	0	5 092	Avena Grano
Maíz Amiláceo	6 641	0	0	0	0	0	0	0	661	2 628	3 560	71	0	0	6 920	Maíz Amiláceo
Maíz Amarillo Duro	4 987	0	0	0	0	0	0	0	682	2 820	1 537	48	0	0	5 087	Maíz Amarillo Duro
Arroz	534	0	0	0	0	0	0	0	76	460	158	0	0	0	694	Arroz
Papa	460 032	0	0	0	10 909	17 035	88	2 896	58 272	245 485	131 916	430	0	0	439 087	Papa
Oca	34 917	0	0	0	0	0	0	0	828	14 832	18 745	86	0	0	34 491	Oca
Olluco	9 958	0	0	0	0	0	0	0	454	5 501	4 672	0	0	0	10 627	Olluco
Mashua	7 052	0	0	0	0	0	0	0	37	2 246	4 028	0	0	0	6 311	Mashua
Yuca	11 835	0	0	0	0	0	0	0	605	1 006	4 409	4 473	3 106	0	13 599	Yuca
Tarhui	1 679	0	0	0	0	0	0	0	0	0	1 273	412	0	0	1 685	Tarhui
Haba	14 529	0	0	0	0	69	122	1 431	1 467	7 591	2 081	20	0	0	12 712	Haba
Arveja	891	0	0	0	0	0	0	0	10	355	145	0	0	0	510	Arveja
Cebolla	6 464	0	0	0	0	0	42	300	1 370	3 024	1 317	357	0	0	6 410	Cebolla
Avena Forrajera	1 052 238	0	0	0	0	0	0	0	44 209	492 737	302 470	415	0	0	839 831	Avena Forrajera
Cebada Forrajera	348 625	0	0	0	0	0	0	0	4 577	145 623	129 337	275	0	0	279 812	Cebada Forrajera
Plátano	6 535	1 013	1 222	1 228	1 456	1 575	861	706	700	753	1 104	1 040	1 078	1 066	7 308	Plátano
Naranja	23 918	2 471	96	15	0	0	0	0	414	2 362	4 838	8 305	5 788	1 988	23 695	Naranja
Café	5 749	81	0	0	0	0	0	0	276	1 708	2 031	1 015	573	181	5 784	Café
Alfalfa	178 122	0	1 725	4 506	8 796	16 114	3 033	9 673	31 539	94 933	51 314	12 991	0	0	203 483	Alfalfa
Otros Pastos Cultivados	77 134	0	46	940	2 544	5 205	90	2 157	10 855	41 489	19 834	6 263	0	0	80 688	Otros Pastos Cultivados
PECUARIA 1/	157 163	16 147	14 336	11 136	28 570	14 159	10 395	26 449	29 227	20 803	21 252	19 784	18 411	16 486	162 808	PECUARIA 1/
Carne de Vacuno	12 857	1 618	1 446	1 107	1 149	1 073	855	1 170	1 577	2 104	2 199	1 944	1 856	1 673	13 378	Carne de Vacuno
Carne de Ovino	7 727	1 024	924	676	613	506	485	621	884	1 141	1 341	1 295	1 213	1 025	8 005	Carne de Ovino
Carne de Alpaca	3 702	481	370	319	253	177	207	312	414	595	616	605	591	489	3 829	Carne de Alpaca
Carne de Llama	1 083	129	120	84	64	90	77	95	112	163	184	188	162	134	1 115	Carne de Llama
Carne de Porcino	1 581	191	179	138	132	125	134	154	155	230	271	241	245	194	1 624	Carne de Porcino
Carne de Ave	1 794	231	229	222	217	214	234	197	197	248	275	256	256	251	1 914	Carne de Ave
Leche de Vacuno	48 751	3 373	2 698	2 257	2 550	3 309	5 728	7 876	9 195	8 230	6 104	5 761	4 366	3 507	50 767	Leche de Vacuno
Lana de Ovino	3 901	0	0	0	675	343	0	2 051	1 854	0	0	0	0	0	3 905	Lana de Ovino
Fibra de Alpaca	0	0	0	0	1 358	248	0	444	430	0	0	0	0	0	874	Fibra de Alpaca
Fibra de Llama	0	0	0	0	202	32	0	45	50	0	0	0	0	0	95	Fibra de Llama
Otros pdtos. Pecuarios	9 146	1 547	1 415	1 061	832	723	623	764	1 010	1 328	1 438	1 391	1 389	1 532	9 475	Otros pdtos. Pecuarios
TOTAL 1/	680 002	17 541	15 020	12 353	35 138	24 772	11 263	30 393	70 397	273 987	178 980	31 265	23 585	18 053	637 923	TOTAL 1/

NOTA: Información Preliminar

1/ V.B.P. en miles de soles a precios de 1994

FUENTE: Dirección Regional de Agricultura – Puno

ELABORACIÓN: BCRP Sucursal Puno, Dpto de Estudios Económicos.

ANEXO 02

SUPERFICIE AGRÍCOLA SEMBRADA, SEGÚN PRINCIPALES CULTIVOS
(Hectáreas)

PRINCIPALES CULTIVOS	2007						2008								PRINCIPALES CULTIVOS		
	AGO-AGO	AGO	SET	OCT	NOV	DIC	ENE	FEB	MAR	ABR	MAY	JUN	JUL	AGO		AGO-AGO	
Quinua	480	480	9 645	14 875	165	0	0	0	0	0	0	0	0	455	455	Quinua	
Cañihua	0	0	881	3 721	971	137	0	0	0	0	0	0	0	0	0	Cañihua	
Cebada Grano	1	1	3 595	17 084	5 578	56	0	0	0	0	0	0	0	3	3	Cebada Grano	
Trigo	2	2	367	1 048	39	0	0	0	0	0	0	0	0	0	0	Trigo	
Centeno Grano	0	0	22	47	7	0	0	0	0	0	0	0	0	0	0	Centeno Grano	
Avena Grano	0	0	521	3 652	1 887	0	0	0	0	0	0	0	0	0	0	Avena Grano	
Maíz Amiláceo	57	57	1 671	2 560	65	0	0	0	0	0	0	0	0	127	127	Maíz Amiláceo	
Maíz Amarillo Duro	110	110	1 879	917	91	0	0	0	0	0	0	0	0	182	182	Maíz Amarillo Duro	
Arroz	30	30	45	163	167	20	0	0	0	0	0	0	0	48	48	Arroz	
Papa	1 885	1 885	6 107	22 853	15 516	1 794	0	0	0	0	0	1 766	765	1 748	1 748	Papa	
Oca	75	75	1 465	2 871	11	0	0	0	0	0	0	0	0	71	71	Oca	
Olluco	70	70	677	934	2	0	0	0	0	0	0	0	0	90	90	Olluco	
Mashua	10	10	408	510	9	0	0	0	0	0	0	0	0	14	14	Mashua	
Yuca	62	62	768	497	6	0	0	0	0	0	0	0	0	140	140	Yuca	
Tarhui	0	0	153	1 237	8	0	0	0	0	0	0	0	0	0	0	Tarhui	
Haba	219	572	5 374	3 841	0	0	0	0	0	0	0	3	0	570	570	Haba	
Arveja	353	32	500	219	0	0	0	0	0	0	0	0	0	45	45	Arveja	
Cebolla	0	70	155	121	25	0	0	0	0	0	0	0	0	56	56	Cebolla	
Avena Forrajera	32	0	0	4 436	24 964	17 596	1 529	0	0	0	0	0	0	0	0	0	Avena Forrajera
Cebada Forrajera	70	0	0	1 141	6 537	7 563	1 055	0	0	0	0	0	0	2	2	Cebada Forrajera	
Plátano	0	0	0	1	3	16	19	0	0	0	0	0	0	0	0	0	Plátano
Naranja	0	0	0	2	52	47	28	0	0	0	0	0	0	0	0	0	Naranja
Café	0	0	0	30	107	137	215	0	0	0	0	0	0	0	0	0	Café
Alfalfa	0	0	0	0	0	754	3 556	0	0	0	0	0	0	0	0	0	Alfalfa
Otros Pastos Cultiv.	0	0	0	0	0	595	266	0	0	0	0	0	0	0	0	0	Otros Pastos Cultiv.
TOTAL	3 456	3 456	34 233	82 760	56 210	28 715	6 668	0	0	0	0	1 769	765	3 551	3 551	TOTAL	

NOTA: Información Preliminar. Además, no incluye superficie instalada de cultivos permanentes

FUENTE: Dirección Regional de Agricultura – Puno

ELABORACIÓN: BCRP Sucursal Puno, Dpto de Estudios Económicos.

ANEXO 03

SUPERFICIE AGRÍCOLA COSECHADA, SEGÚN PRINCIPALES CULTIVOS
(Hectáreas)

PRINCIPALES CULTIVOS	2007						2008								PRINCIPALES CULTIVOS
	ENE-AGO	AGO	SET	OCT	NOV	DIC	ENE	FEB	MAR	ABR	MAY	JUN	JUL	AGO	
Quinua	23 966	0	0	0	0	0	0	0	999	20 125	2 261	0	0	0	23 385
Cañihua	5 734	0	0	0	0	0	0	0	758	4 383	473	0	0	0	5 614
Cebada Grano	25 569	0	0	0	0	0	0	0	127	11 654	11 641	0	0	0	23 422
Trigo	1 336	0	0	0	0	0	0	0	0	650	746	3	0	0	1 399
Centeno Grano	91	0	0	0	0	0	0	0	0	36	35	0	0	0	71
Avena Grano	5 761	0	0	0	0	0	0	0	0	2 867	2 560	0	0	0	5 427
Maíz Amiláceo	4 345	0	0	0	0	0	0	0	429	1 649	2 216	45	0	0	4 339
Maíz Amarillo Duro	2 991	0	0	0	0	0	0	0	396	1 652	920	29	0	0	2 997
Arroz	374	0	0	0	0	0	0	0	45	283	96	0	0	0	424
Papa	46 557	0	0	0	996	1 569	8	273	5 597	26 483	13 562	45	0	0	45 968
Oca	4 271	0	0	0	0	0	0	0	100	1 842	2 409	10	0	0	4 361
Olluco	1 486	0	0	0	0	0	0	0	56	877	730	0	0	0	1 663
Mashua	968	0	0	0	0	0	0	0	6	325	588	0	0	0	919
Yuca	1 171	0	0	0	0	0	0	0	60	104	434	442	293	0	1 333
Tarhui	1 334	0	0	0	0	0	0	0	0	1 054	344	0	0	0	1 398
Haba	8 671	0	0	0	0	11	15	203	236	6 562	1 859	15	0	0	8 890
Arveja	549	0	0	0	0	0	0	0	2	386	157	0	0	0	545
Cebolla	346	0	0	0	0	0	3	17	79	174	74	20	0	0	367
Avena Forrajera	44 717	0	0	0	0	0	0	0	2 734	26 337	16 224	23	0	0	45 318
Cebada Forrajera	16 405	0	0	0	0	0	0	0	297	8 226	7 244	16	0	0	15 783
Plátano	0	0	0	0	0	1 416	0	0	0	0	0	0	0	0	0
Naranja	0	0	0	0	0	2 349	0	0	0	0	0	0	0	0	0
Café	0	0	0	0	0	8 546	0	0	0	0	0	0	0	0	0
Alfalfa	0	0	0	0	0	10 252	0	0	0	0	0	0	0	0	0
Otros Pastos Cultiv.	0	0	0	0	0	4 514	0	0	0	0	0	0	0	0	0
TOTAL	196 642	0	0	0	996	28 657	26	493	11 921	114 615	65 283	992	293	0	193 623

NOTA: Información Preliminar

FUENTE: Dirección Regional de Agricultura – Puno

ELABORACIÓN: BCRP Sucursal Puno, Dpto de Estudios Económicos.

ANEXO 04

**EXTRACCION Y COMERCIALIZACION PESQUERA, SEGÚN ESPECIES
(Kgs.)**

ESPECIES	2007						2008								
	ENE-AGO	AGO	SET	OCT	NOV	DIC	ENE	FEB	MAR	ABR	MAY	JUN	JUL	AGO	ENE-AGO
EXTRACCION	2 580 147	392 741	634 784	722 535	791 131	821 097	853 991	859 216	850 847	670 374	594 914	407 579	475 631	746 846	5 459 398
- Boga	0	0	0	0	0	0	0	0	0	0	0	0	0	0	0
- Carachi	456 661	47 736	49 181	53 494	60 833	64 926	67 594	66 902	70 135	57 956	43 464	40 325	38 681	31 328	416 385
- Ispi	509 505	27 891	197 027	222 585	218 303	162 470	191 673	189 987	159 499	105 057	74 421	35 205	31 277	13 540	800 659
-Suche	7 063	2 664	1 433	794	510	285	385	365	370	420	210	160	100	245	2 255
- Mauri	7 454	288	1 315	998	837	540	1 110	655	680	710	385	400	200	1 040	5 180
- Pejerrey	274 250	57 498	51 589	44 706	47 053	48 616	51 841	50 739	54 176	47 041	34 791	27 912	26 433	20 129	313 062
- Trucha Natural	40 722	5 484	5 379	4 505	4 470	3 990	6 040	4 480	12 045	10 390	10 795	10 735	8 680	5 120	68 285
- Trucha Crianza	1 284 492	251 180	328 860	395 453	459 125	540 270	535 348	546 088	553 942	448 800	430 848	292 842	370 260	675 444	3 853 572
COMERCIALIZACION	2 695 949	368 273	615 933	661 121	595 499	779 143	816 742	824 511	840 171	667 544	593 414	405 987	475 004	738 957	5 362 330
- Boga	0	0	0	0	0	0	0	0	0	0	0	0	0	0	0
- Carachi	384 462	44 351	47 444	41 539	50 448	55 845	56 202	56 768	61 902	50 525	39 857	34 355	34 981	19 684	354 274
- SIPI	406 749	23 206	166 269	156 370	149	107 255	136 042	133 183	117 179	73 026	51 788	27 890	25 063	11 078	575 249
-Suche	2 279	129	1 144	480	355	155	225	215	160	245	160	70	50	125	1 250
- Mauri	3 568	288	1 278	822	710	515	765	750	775	690	510	360	120	870	4 840
- Pejerrey	210 970	30 679	32 161	32 363	36 227	34 184	41 090	40 091	46 388	40 478	30 479	25 155	25 420	19 561	268 662
- Trucha Natural	34 013	4 116	5 070	4 635	4 470	3 919	4 355	4 098	12 140	11 860	11 265	7 950	7 090	4 620	63 378
- Trucha Crianza	1 284 492	251 180	328 842	395 452	459 125	540 270	535 348	546 088	553 942	448 800	430 848	292 842	370 260	675 444	3 853 572
- Otros.	369 416	14 324	33 725	29 460	44 015	37 000	42 715	43 318	47 685	41 920	28 507	17 365	12 020	7 575	241 105

FUENTE: Dirección Regional de Pesquería - Puno

ELABORACIÓN: BCR Sucursal Puno - Dpto de Estudios Económicos.

ANEXO 05

PRODUCCIÓN MINERA, SEGÚN PRINCIPALES MINERALES

PRODUCTOS	2007						2008								PRODUCTOS	
	ENE-AGO	AGO	SET	OCT	NOV	DIC	ENE	FEB	MAR	ABR	MAY	JUN	JUL	AGO		ENE-AGO
MINERIA METALICA																MINERIA METALICA
Estaño (TMF)	25 821	3 303	3 369	3 486	2 972	3 371	3 185	3 056	3 435	3 164	3 399	3 280	3 322	3 187	26 028	Estaño (TMF)
Plomo (TMF)	2 083	283	252	250	262	242	232	198	180	138	157	152	131	150	1 338	Plomo (TMF)
Oro (gr-f)	1 032 684	169 625	197 385	187 660	212 164	295 617	253 186	339 416	286 535	325 022	333 438	266 721	271 267	294 737	2 370 322	Oro (gr-f)
Plata (kg-f)	27 656	3 625	3 867	3 735	4 245	3 847	4 535	4 079	4 296	3 759	4 241	4 708	4 233	4 739	34 590	Plata (kg-f)
Zinc (TMF)	3 171	358	342	305	306	283	309	279	248	188	202	202	167	287	1 881	Zinc (TMF)

FUENTE: Página web Ministerio de Energía y Minas

ELABORACIÓN: BCRP Sucursal Puno, Dpto de Estudios Económicos.

ANEXO 06

**PRODUCCIÓN MANUFACTURERA
(Índice del Volumen Físico 1994=100)**

PRODUCTOS	2007						2008								PRODUCTOS	
	ENE-AGO	AGO	SET	OCT	NOV	DIC	ENE	FEB	MAR	ABR	MAY	JUN	JUL	AGO		ENE-AGO
Bebidas gaseosas	6,28	7,13	7,42	7,25	7,71	6,87	6,20	5,53	4,90	4,89	4,87	5,83	6,35	7,73	5,78	Bebidas gaseosas
Productos de panadería	156,66	193,95	196,83	186,55	186,35	265,11	144,66	143,36	211,68	165,32	170,20	168,91	163,54	153,14	165,42	Productos de panadería
Ladrillos	230,27	312,32	232,42	266,67	271,58	236,20	245,53	243,32	291,77	298,74	291,58	513,52	508,51	484,09	359,63	Ladrillos
Cemento	60,24	99,58	106,17	96,03	69,15	45,45	71,04	60,32	70,66	62,36	66,22	43,91	90,97	286,55	94,00	Cemento
Cal	322,87	606,17	400,66	456,00	589,93	446,79	440,50	377,29	423,94	564,53	348,07	339,35	522,15	378,90	424,34	Cal
Prendas de Vestir	105,18	369,78	213,07	145,09	97,39	5,15	0,00	0,00	42,62	22,26	267,70	196,85	142,66	555,60	153,46	Prendas de Vestir
Muebles	678,81	914,55	824,52	711,30	701,65	652,26	832,33	824,85	355,14	544,68	367,59	430,84	860,96	532,68	593,00	Muebles
Joyas	0,00	0,00	0,00	0,00	0,00	0,00	0,00	0,00	0,00	0,00	0,00	0,00	0,00	0,00	0,00	Joyas
TOTAL	44,57	77,44	66,41	65,70	64,13	46,62	54,88	47,17	53,44	58,87	48,55	41,01	68,54	130,61	62,88	TOTAL

FUENTE: Empresas manufactureras respectivas

ELABORACIÓN: BCRP Sucursal Puno, Dpto de Estudios Económicos.

ANEXO 07

**PRODUCCIÓN MANUFACTURERA
(Variación Real % del Índice de Valor Físico)**

PRODUCTOS	2007						2008								PRODUCTOS	
	ENE-AGO	AGO	SET	OCT	NOV	DIC	ENE	FEB	MAR	ABR	MAY	JUN	JUL	AGO		ENE-AGO
Bebidas gaseosas	96,06	41,22	37,10	14,71	3,35	11,44	-10,90	-17,22	-16,38	-2,83	-34,55	6,37	11,50	8,47	-7,91	Bebidas gaseosas
Productos de panadería	6,27	3,14	-10,86	-18,46	0,20	-12,78	20,16	21,08	52,19	26,70	-5,34	-4,54	-15,80	-21,04	5,59	Productos de panadería
Ladrillos	23,11	86,86	25,88	42,46	42,47	3,96	39,50	26,79	40,70	37,73	12,86	132,95	96,46	55,00	56,18	Ladrillos
Cemento	-44,46	-7,12	65,33	22,83	6,37	-45,60	-12,09	-1,15	53,06	31,94	71,59	-12,80	56,55	187,75	56,06	Cemento
Cal	290,47	905,81	388,21	584,50	446,36	295,08	157,96	52,40	822,81	132,30	39,70	-19,67	-12,67	-37,49	31,43	Cal
Prendas de Vestir	11,88	35,61	1,67	-30,02	-32,28	-73,08	-100,00	-100,00	1 018,44	20,49	1 761,18	7,86	-41,74	50,25	45,90	Prendas de Vestir
Muebles	44,60	32,28	19,29	2,95	0,00	120,13	348,16	115,80	-56,87	-21,68	-54,54	-46,95	6,51	-41,75	-12,64	Muebles
Joyas	-100,00	-100,00	-100,00	-100,00	-100,00	-100,00	-	-	-	-	-	-	-	-	-	Joyas
TOTAL	-37,87	-18,69	14,24	-13,22	2,33	-11,00	31,98	19,74	136,66	71,37	48,10	-13,39	12,29	68,64	41,10	TOTAL

FUENTE: Empresas manufactureras respectivas

ELABORACIÓN: BCRP Sucursal Puno, Dpto de Estudios Económicos.

ANEXO 08
**ENERGÍA ELÉCTRICA, SEGÚN EMPRESAS Y CENTRALES
(Mwh)**

	2007						2008								
	ENE-AGO	AGO	SET	OCT	NOV	DIC	ENE	FEB	MAR	ABR	MAY	JUN	JUL	AGO	ENE-AGO
1. Emp. Electro Puno	6 399	555	545	552	1 117	1 302	1 257	1 245	1 346	1 414	1 257	1 266	966	708	9 460
- C.H. Sandía	6 399	555	545	552	1 117	1 302	1 257	1 245	1 346	1 414	1 257	1 266	966	708	9 460
2. Emp. San Gabán	527 956	50 977	48 121	49 197	61 068	81 174	78 104	75 832	81 546	78 071	78 104	45 357	41 737	42 163	520 914
- C.H. San Gabán II	526 951	50 751	47 919	49 173	61 041	81 143	78 097	75 796	81 541	78 044	78 097	44 773	40 801	42 128	519 277
- C.T. Taparachi	653	145	128	3	8	29	5	34	2	26	5	478	804	27	1 382
- C.T. Bellavista	352	81	74	21	18	2	2	2	3	1	2	106	131	8	255
TOTAL	534 356	51 532	48 666	49 749	62 185	82 476	79 362	77 077	82 892	79 485	79 362	46 623	42 703	42 871	530 374
- Hidráulica	533 351	51 306	48 465	49 725	62 159	82 445	79 355	77 041	82 887	79 458	79 355	46 039	41 767	42 836	528 737
- Térmica	1 005	226	202	24	26	31	7	36	5	27	7	584	935	35	1 637

(*)Información preliminar

FUENTE: OSINERG

ELABORACIÓN: BCRP Sucursal Puno, Dpto de Estudios Económicos.

ANEXO 09
**CONSUMO DE AGUA POTABLE, SEGÚN TIPO DE CONSUMO
(m³)**

	2007						2008								
	ENE-AGO	AGO	SET	OCT	NOV	DIC	ENE	FEB	MAR	ABR	MAY	JUN	JUL	AGO	ENE-AGO
Consumo Doméstico	6 731 529	833 704	840 773	844 648	763 636	759 536	761 154	773 720	765 853	773 864	775 315	779 141	773 206	784 857	6 187 110
Consumo Comercial	1 060 683	144 246	142 535	145 193	144 787	139 249	139 070	144 164	139 324	143 401	145 457	144 756	144 241	146 074	1 146 487
Consumo Industrial	40 303	4 302	4 625	5 200	5 992	6 151	5 497	5 350	5 520	5 476	6 634	5 157	5 547	5 873	45 054
Consumo Estatal	361 621	43 970	46 065	45 707	42 010	41 998	42 237	41 696	40 772	45 597	45 828	46 434	45 105	46 780	354 449
TOTAL FACTURADO	8 194 136	1 026 222	1 033 998	1 040 748	956 425	946 934	947 958	964 930	951 469	968 338	973 234	975 488	968 099	983 584	7 733 100

FUENTE: Empresas de Saneamiento de la región Puno

ELABORACIÓN: BCRP Sucursal Puno, Dpto de Estudios Económicos.

ANEXO 10

**ARRIBO DE TURISTAS, SEGÚN NACIONALIDAD
(Número de Personas)**

	2007						2008								ENE-AGO	
	ENE-AGO	AGO	SET	OCT	NOV	DIC	ENE	FEB	MAR	ABR	MAY	JUN	JUL	AGO		
PERU	112 574	17 524	16 442	17 017	17 392	15 779	15 648	17 382	14 789	15 185	15 226	14 972	16 198	17 132	126 532	PERU
NORTE AMERICA	16 578	2 491	2 002	2 150	2 172	1 520	1 714	1 449	1 821	2 087	3 235	3 157	3 929	3 423	20 815	NORTE AMERICA
EE.UU.	12 673	2 040	1 520	1 481	1 484	1 218	1 217	1 006	1 216	1 489	2 438	2 729	3 180	2 736	16 011	EE.UU.
Canadá	3 905	451	482	669	688	302	497	443	605	598	797	428	749	687	4 804	Canadá
CENTRO AMERICA	878	128	70	95	86	179	126	70	167	73	106	112	272	124	1 050	CENTRO AMERICA
México	640	111	49	61	61	136	73	61	122	57	70	68	228	90	769	México
Otros países	238	17	21	34	25	43	53	9	45	16	36	44	44	34	281	Otros países
SUD AMERICA	8 302	1 053	1 356	933	772	727	1 965	1 842	956	1 362	1 203	1 147	2 100	1 579	12 154	SUD AMERICA
Argentina	2 905	299	450	304	182	75	632	195	325	473	477	407	790	648	3 947	Argentina
Bolivia	1 480	239	313	245	185	156	250	774	174	239	305	223	191	242	2 398	Bolivia
Brasil	2 061	285	355	182	202	241	575	365	170	421	285	192	800	267	3 075	Brasil
Chile	731	39	55	83	61	36	180	380	60	163	33	80	96	67	1 059	Chile
Colombia	764	80	98	85	87	163	280	78	169	46	69	186	182	222	1 232	Colombia
Ecuador	208	59	25	23	12	11	28	31	28	17	13	18	20	54	209	Ecuador
Venezuela	153	52	60	11	43	45	20	19	30	3	21	41	21	79	234	Venezuela
EUROPA	65 041	14 691	11 397	11 604	11 399	3 759	4 193	4 821	6 633	8 545	9 458	7 265	13 181	17 599	71 695	EUROPA
Inglaterra	12 450	1 995	2 196	2 125	1 651	612	659	547	1 293	1 778	2 217	1 888	2 171	2 629	13 182	Inglaterra
Alemania	7 984	1 541	1 208	1 609	1 644	374	596	908	1 012	1 114	1 126	608	1 606	2 077	9 047	Alemania
España	6 558	3 023	1 249	927	743	384	238	356	391	417	358	582	1 411	3 352	7 105	España
Francia	14 069	2 881	2 204	2 516	2 779	707	843	934	1 703	2 274	3 033	1 646	2 522	3 427	16 382	Francia
Italia	5 839	2 301	901	542	660	327	380	325	212	570	499	628	750	2 542	5 906	Italia
Otros Países	18 141	2 950	3 639	3 885	3 922	1 355	1 477	1 751	2 022	2 392	2 225	1 913	4 721	3 572	20 073	Otros Países
ASIA	13 251	1 417	1 803	1 383	1 452	1 156	1 752	2 009	2 126	1 586	2 022	1 695	1 551	1 948	14 689	ASIA
Japon	11 098	1 081	1 684	1 180	1 152	804	1 072	1 470	1 710	1 252	1 402	1 228	1 051	1 451	10 636	Japon
Corea	992	273	62	90	185	255	478	370	220	226	218	185	151	186	2 034	Corea
Otros Países	1 161	63	57	113	115	97	202	169	196	108	402	282	349	311	2 019	Otros Países
AFRICA	244	41	58	35	33	45	19	5	22	27	41	66	29	19	228	AFRICA
OTROS	6 948	915	1 239	1 241	1 232	776	1 010	827	710	1 246	1 013	878	936	972	7 592	OTROS
TOTAL NACIONALES	112 574	17 524	16 442	17 017	17 392	15 779	15 648	17 382	14 789	15 185	15 226	14 972	16 198	17 132	126 532	TOTAL NACIONALES
TOTAL EXTRANJEROS	111 242	20 736	17 925	17 441	17 146	8 162	10 779	11 023	12 435	14 926	17 078	14 320	21 998	25 664	128 223	TOTAL EXTRANJEROS
TOTAL GENERAL	223 816	38 260	34 367	34 458	34 538	23 941	26 427	28 405	27 224	30 111	32 304	29 292	38 196	42 796	254 755	TOTAL GENERAL

FUENTE : MITINCI - Puno y Juliaca

ELABORACIÓN: BCRP Sucursal Puno, Dpto de Estudios Económicos.

ANEXO 11

PERNOCTACIONES DE TURISTAS, SEGÚN NACIONALIDAD
(Número de Personas)

	2007						2008									
	ENE-AGO	AGO	SET	OCT	NOV	DIC	ENE	FEB	MAR	ABR	MAY	JUN	JUL	AGO		ENE-AGO
PERU	149 100	23 491	22 685	22 968	23 937	20 927	20 306	23 732	18 998	20 181	19 696	19 582	20 646	21 764	164 905	PERU
NORTE AMERICA	26 836	4 124	3 469	3 601	3 759	2 677	2 731	2 789	3 113	3 540	5 597	5 384	6 419	5 780	35 353	NORTE AMERICA
EE.UU.	21 115	3 522	2 746	2 691	2 653	2 223	2 015	2 027	2 195	2 627	4 364	4 799	5 286	4 768	28 081	EE.UU.
Canadá	5 721	602	723	910	1 106	454	716	762	918	913	1 233	585	1 133	1 012	7 272	Canadá
CENTRO AMERICA	1 475	199	117	157	157	312	214	130	289	108	207	184	516	236	1 884	CENTRO AMERICA
México	1 164	179	91	111	106	252	137	104	191	83	132	130	443	174	1 394	México
Otros países	311	20	26	46	51	60	77	26	98	25	75	54	73	62	490	Otros países
SUD AMERICA	12 565	1 709	2 196	1 430	1 202	1 058	2 886	2 394	1 501	2 902	2 046	1 760	3 279	2 445	19 213	SUD AMERICA
Argentina	4 725	542	787	544	294	107	898	292	501	846	811	690	1 278	1 131	6 447	Argentina
Bolivia	1 982	360	363	306	272	199	322	829	214	558	566	288	233	277	3 287	Bolivia
Brasil	3 131	425	604	290	321	344	917	600	303	719	452	243	1 257	395	4 886	Brasil
Chile	933	58	79	88	77	61	211	460	77	676	42	116	113	96	1 791	Chile
Colombia	1 214	135	208	147	146	260	455	140	304	74	122	329	330	352	2 106	Colombia
Ecuador	314	91	37	34	20	11	44	48	43	23	17	27	37	69	308	Ecuador
Venezuela	266	98	118	21	72	76	39	25	59	6	36	67	31	125	388	Venezuela
EUROPA	100 248	22 667	17 524	18 075	17 781	5 981	6 111	7 641	10 092	12 989	14 119	11 608	19 510	27 448	109 518	EUROPA
Inglaterra	18 504	3 094	3 374	3 282	2 516	1 000	902	821	1 778	2 683	3 353	2 847	3 212	3 992	19 588	Inglaterra
Alemania	11 313	2 100	1 698	2 229	2 255	540	806	1 335	1 436	1 635	1 542	949	2 367	2 968	13 038	Alemania
España	10 697	4 792	2 055	1 552	1 169	692	409	588	676	691	560	997	2 248	5 613	11 782	España
Francia	22 314	4 160	3 480	4 102	4 722	1 195	1 251	1 549	2 734	3 432	4 580	2 683	3 632	5 065	24 926	Francia
Italia	10 190	4 122	1 589	996	1 248	526	607	607	425	1 027	837	1 172	1 336	4 533	10 544	Italia
Otros Países	27 230	4 399	5 328	5 914	5 871	2 028	2 136	2 741	3 043	3 521	3 247	2 960	6 715	5 277	29 640	Otros Países
ASIA	14 888	1 536	1 933	1 543	1 675	1 344	1 957	2 303	2 438	1 769	2 468	1 968	1 887	2 383	17 173	ASIA
Japon	12 101	1 169	1 778	1 287	1 268	909	1 167	1 635	1 938	1 359	1 577	1 364	1 185	1 635	11 860	Japon
Corea	1 122	289	66	95	224	265	492	391	244	230	225	190	169	215	2 156	Corea
Otros Países	1 665	78	89	161	183	170	298	277	256	180	666	414	533	533	3 157	Otros Países
AFRICA	424	69	71	46	44	65	30	6	29	37	72	115	53	31	373	AFRICA
OTROS	9 982	1 296	1 843	1 762	1 884	1 163	1 446	1 263	1 090	1 969	1 460	1 305	1 436	1 535	11 504	OTROS
TOTAL NACIONALES	149 100	23 491	22 685	22 968	23 937	20 927	20 306	23 732	18 998	20 181	19 696	19 582	20 646	21 764	164 905	TOTAL NACIONALES
TOTAL EXTRANJEROS	166 418	31 600	27 153	26 614	26 502	12 600	15 375	16 526	18 552	23 314	25 969	22 324	33 100	39 858	195 018	TOTAL EXTRANJEROS
TOTAL GENERAL	315 518	55 091	49 838	49 582	50 439	33 527	35 681	40 258	37 550	43 495	45 665	41 906	53 746	61 622	359 923	TOTAL GENERAL

FUENTE : MITINCI - Puno y Juliaca

ELABORACIÓN: BCRP Sucursal Puno, Dpto de Estudios Económicos.

ANEXO 12

EMPLEO FORMAL URBANO EN EMPRESAS DE 10 A MAS TRABAJADORES POR SECTORES ECONÓMICOS

(Variación porcentual con respecto al mismo mes año anterior)

Año	Mes	Comercio	Electricidad, gas y agua	Extractivo	Industria	Servicios	Transportes y Comunicaciones	Total
2006	Setiembre	9,1	2,3	0,0	-0,6	1,6	-2,4	1,5
	Octubre	12,1	1,8	0,0	0,2	5,6	-1,9	5,3
	Noviembre	14,0	2,0	0,0	-1,1	3,1	-4,3	3,6
	Diciembre	13,4	1,3	0,0	1,0	4,5	-3,5	4,8
2007	Enero	14,0	3,0	0,0	-0,6	5,7	-0,1	2,4
	Febrero	11,4	-2,2	0,0	2,6	9,4	-0,2	4,2
	Marzo	7,0	-1,5	0,0	1,5	11,5	1,1	5,6
	Abril	5,8	-0,9	-19,6	-4,9	13,8	2,1	7,4
	Mayo	7,0	0,0	-19,6	-1,0	10,7	7,6	8,0
	Junio	8,6	0,0	-15,9	-5,2	6,9	4,3	5,2
	Julio	2,9	0,0	-15,9	4,4	11,5	8,4	9,3
	Agosto	1,2	0,0	-6,6	8,3	7,4	10,2	6,9
	Setiembre	-27,0	0,0	9,3	7,8	6,2	11,1	5,8
	Octubre	-4,0	0,0	11,0	6,7	3,4	14,7	3,7
	Noviembre	-1,9	0,0	6,7	5,9	8,4	17,1	7,5
	Diciembre	-2,1	0,0	8,2	4,0	8,3	16,6	7,3
2008	Enero	-1,0	0,0	8,2	12,6	11,3	11,9	10,1
	Febrero	-0,3	0,0	40,5	19,6	5,5	11,7	7,6
	Marzo	1,4	0,0	39,2	14,3	4,1	12,8	6,3
	Abril	3,3	0,0	41,0	26,5	4,0	12,0	7,4
	Mayo	2,8	0,0	48,6	24,7	4,8	11,5	7,5
	Junio	4,7	0,0	45,9	27,4	7,7	5,4	9,6
	Julio	7,2	0,0	45,9	19,0	8,5	5,3	9,8
	Agosto	9,3	0,0	50,7	18,7	8,2	1,7	9,9

FUENTE : Página web Ministerio de Trabajo y Promoción del Empleo
 ELABORACIÓN: BCRP Sucursal Puno, Dpto de Estudios Económicos.

ANEXO 13

TIPO DE CAMBIO EN EL MERCADO PARALELO DE LA CIUDAD DE PUNO: 2002-2008

(Soles por dólar)

	2002			2003			2004			2005			2006			2007			2008		
	COMP	VENTA	PROM	COMP	VENTA	PROM.	COMP	VENTA	PROM	COMP	VENTA	PROM	COMP	VENTA	PROM	COMP	VENTA	PROM	COMP	VENTA	PROM
ENERO	3,44	3,47	3,46	3,49	3,52	3,50	3,46	3,48	3,47	3,27	3,29	3,28	3,40	3,43	3,41	3,19	3,21	3,20	2,95	2,97	2,96
FEBRERO	3,46	3,49	3,47	3,47	3,49	3,48	3,47	3,49	3,48	3,25	3,27	3,26	3,29	3,32	3,31	3,18	3,20	3,19	2,89	2,91	2,90
MARZO	3,46	3,48	3,47	3,47	3,49	3,48	3,46	3,49	3,48	3,25	3,27	3,26	3,33	3,36	3,34	3,18	3,20	3,19	2,80	2,82	2,81
ABRIL	3,44	3,46	3,45	3,46	3,48	3,47	3,46	3,48	3,47	3,23	3,26	3,25	3,33	3,36	3,35	3,17	3,19	3,18	2,72	2,74	2,73
MAYO	3,45	3,47	3,46	3,46	3,48	3,47	3,47	3,49	3,48	3,25	3,27	3,26	3,28	3,31	3,29	3,16	3,18	3,17	2,81	2,83	2,82
JUNIO	3,46	3,49	3,48	3,48	3,50	3,49	3,47	3,49	3,48	3,24	3,26	3,25	3,27	3,29	3,28	3,16	3,18	3,17	2,87	2,91	2,87
JULIO	3,53	3,56	3,54	3,47	3,49	3,48	3,45	3,47	3,46	3,25	3,27	3,26	3,25	3,27	3,26	3,16	3,18	3,17	2,86	2,89	2,89
AGOSTO	3,55	3,58	3,57	3,47	3,49	3,48	3,40	3,42	3,41	3,25	3,27	3,26	3,22	3,25	3,23	3,15	3,17	3,16	2,87	2,91	2,89
SETIEMBRE	3,60	3,63	3,62	3,47	3,49	3,48	3,34	3,36	3,35	3,29	3,32	3,30	3,23	3,25	3,24	3,13	3,15	3,14			
OCTUBRE	3,61	3,64	3,63	3,47	3,49	3,48	3,31	3,33	3,32	3,36	3,40	3,38	3,23	3,25	3,24	3,01	3,03	3,02			
NOVIEMBRE	3,59	3,61	3,60	3,47	3,48	3,48	3,30	3,32	3,31	3,37	3,39	3,38	3,21	3,23	3,22	2,99	3,01	3,00			
DICIEMBRE	3,52	3,55	3,54	3,47	3,49	3,48	3,27	3,30	3,29	3,40	3,43	3,42	3,20	3,23	3,22	2,97	3,00	2,99			

FUENTE: Cambistas informales ciudad de Puno

ELABORACIÓN: BCRP Sucursal Puno, Dpto de Estudios Económicos.

ANEXO 14

EXPORTACIONES (FOB), SEGÚN GRUPO DE PRODUCTOS
(Miles de US\$)

RUBROS	2007						2008								
	ENE-AGO	AGO	SET	OCT	NOV	DIC	ENE	FEB	MAR	ABR	MAY	JUN	JUL	AGO	ENE-AGO
1. PROD. TRADICIONALES	116 055,4	13 116,3	13 919,3	15 648,7	10 608,7	13 695,1	15 728,9	15 477,2	15 810,6	26 317,6	16 218,0	20 689,3	20 499,8	18 565,7	149 307,1
. Agropecuarios	5 095,1	1 249,6	1 158,8	487,5	0,0	146,8	138,0	335,9	483,9	0,0	494,2	308,3	368,0	308,0	2 436,2
. Pesqueros	0,0	0,0	0,0	0,0	0,0	0,0	0,0	0,0	0,0	0,0	0,0	0,0	0,0	0,0	0,0
. Mineros	110 960,2	11 866,7	12 760,5	15 161,2	10 608,7	13 548,3	15 590,9	15 141,3	15 326,7	26 317,6	15 723,8	20 381,0	20 131,8	18 257,8	146 870,9
. Petróleo y derivados	0,0	0,0	0,0	0,0	0,0	0,0	0,0	0,0	0,0	0,0	0,0	0,0	0,0	0,0	0,0
2. PROD. NO TRADICIONALES	1 647,3	340,8	227,9	300,7	290,8	266,6	180,8	331,6	111,0	80,0	128,5	176,4	61,2	167,5	1 237,0
. Agropecuarios	27,4	0,0	0,0	29,5	23,8	0,0	0,0	1,4	0,0	28,2	0,0	20,1	8,5	21,8	79,9
. Pesqueros	1 192,9	212,0	176,1	206,6	210,2	207,8	122,5	174,7	62,4	23,8	29,0	104,2	35,5	95,2	647,3
. Textiles	319,5	110,6	41,4	60,2	47,0	45,3	29,1	62,4	41,3	25,1	46,2	45,5	11,7	45,5	306,9
. Maderas y papeles, y sus manuf.	43,2	0,0	0,0	0,1	0,3	0,0	0,0	0,1	4,0	0,0	42,7	0,0	0,0	0,0	46,7
. Químicos	1,8	0,0	0,0	0,9	0,5	0,0	0,0	0,6	1,3	1,3	1,6	2,0	0,5	2,0	9,3
. Minería no metálica	3,6	2,4	0,0	0,2	3,7	1,3	3,6	8,5	1,6	1,3	8,4	4,7	5,0	2,2	35,4
. Sidero metalúrgicos y joyería	2,1	0,0	0,0	1,3	1,4	10,3	0,4	81,1	0,1	0,1	0,1	0,0	0,0	0,6	82,5
. Metal Mecánico	0,1	0,0	0,0	0,1	0,3	0,2	0,1	0,5	0,0	0,1	0,0	0,0	0,0	0,0	0,7
. Resto de no tradicionales 1/	56,8	15,8	10,3	1,7	3,5	1,7	25,0	2,4	0,2	0,1	0,3	0,0	0,0	0,2	28,3
3. TOTAL	117 702,7	13 457,1	14 147,2	15 949,4	10 899,5	13 961,7	15 909,7	15 808,8	15 921,6	26 397,6	16 346,5	20 865,7	20 561,0	18 733,3	150 544,2

1/ Sombreros de punto, fundas, instrumentos musicales, pieles y sus manufacturas.

FUENTE: SUNAT. www.sunat.gob.pe

ELABORACION: BCRP. Sucursal Puno - Dpto. de Estudios Económicos.

ANEXO 15

REGION PUNO: EXPORTACIONES DE PRODUCTOS TRADICIONALES

(Miles de US\$)

TIPO	2007						2008								
	ENE-AGO	AGO	SET	OCT	NOV	DIC	ENE	FEB	MAR	ABR	MAY	JUN	JUL	AGO	ENE-AGO
AGROPECUARIOS	5 095,1	1 249,6	1 158,8	487,5	0,0	146,8	138,0	335,9	483,9	0,0	494,2	308,3	368,0	308,0	2 436,2
Café															
Volumen (TM)	1,5	0,4	0,4	0,1	0,0	18,3	0,4	0,0	0,0	0,0	0,0	0,0	19,0	80,0	99,4
Valor (Miles US\$)	4 374,8	1 168,8	1 158,8	487,5	0,0	68,7	2,8	0,0	0,0	0,0	0,0	0,0	213,0	308,0	523,7
Lana sin cardar ni peinar															
Volumen (TM)	423,5	45,6	0,0	0,0	0,0	41,6	67,6	163,8	235,8	0,0	227,8	139,3	56,9	0,0	891,3
Valor (Miles US\$)	718,4	78,9	0,0	0,0	0,0	78,1	135,3	335,9	483,9	0,0	494,2	308,3	155,0	0,0	1 912,5
Resto de agropecuarios 1/															
Volumen (TM)	1,0	1,0	0,0	0,0	0,0	0,0	0,0	0,0	0,0	0,0	0,0	0,0	0,0	0,0	0,0
Valor (Miles US\$)	1,9	1,9	0,0	0,0	0,0	0,0	0,0	0,0	0,0	0,0	0,0	0,0	0,0	0,0	0,0
MINEROS	110 960,2	11 866,7	12 760,5	15 161,2	10 608,7	13 548,3	15 590,9	15 141,3	15 326,7	26 317,6	15 723,8	20 381,0	20 131,8	18 257,8	146 870,9
Estaño															
Volumen (TM)	1 431,4	160,3	45,2	85,4	80,1	105,9	111,1	181,1	149,9	30,0	115,0	154,8	155,5	244,9	1 142,4
Valor (Miles US\$)	19 071,2	2 456,7	730,2	1 331,2	1 388,8	1 856,6	1 905,2	1 206,0	2 687,2	592,5	2 489,8	3 791,9	3 515,9	5 734,3	21 922,8
Oro															
Volumen (TM)	3,6	0,5	0,5	0,6	0,4	0,4	0,5	0,5	0,4	0,7	0,5	473,4	257,3	681,4	1 414,8
Valor (Miles US\$)	70 900,1	9 410,0	10 480,1	13 830,0	9 219,9	8 873,8	13 685,7	13 935,3	12 639,6	18 711,1	13 234,0	13 223,6	16 553,5	11 521,5	113 504,3
Zinc															
Volumen (TM)	4 078,8	0,0	132,6	0,0	0,0	2 851,2	0,0	0,0	0,0	183,3	0,0	0,0	0,0	2 196,2	2 379,4
Valor (Miles US\$)	4 552,9	0,0	148,5	0,0	0,0	2 817,9	0,0	0,0	0,0	127,4	0,0	0,0	0,0	1 002,0	1 129,4
Plomo															
Volumen (TM)	3 922,2	3 673,4	0,0	0,0	0,0	0,0	0,0	0,0	0,0	0,0	0,0	0,0	0,0	0,0	3 673,4
Valor (Miles US\$)	12 310,2	7 351,7	0,0	0,0	0,0	0,0	0,0	0,0	0,0	0,0	0,0	0,0	0,0	0,0	7 351,7
Cobre															
Volumen (TM)	2,2	1 092,3	0,0	0,0	0,0	0,0	0,0	0,0	0,0	0,0	0,0	0,0	0,0	0,0	1 092,3
Valor (Miles US\$)	4 125,9	2 962,6	0,0	0,0	0,0	0,0	0,0	0,0	0,0	0,0	0,0	0,0	0,0	0,0	2 962,6
TOTAL	116 055,4	13 116,3	13 919,3	15 648,7	10 608,7	13 695,1	15 728,9	15 477,2	15 810,6	26 317,6	16 218,0	20 689,3	20 499,8	18 565,7	149 307,1

1/ Comprende cueros y pieles en bruto.

FUENTE: SUNAT. www.sunat.gob.pe

ELABORACION: BCRP. Sucursal Puno - Dpto. de Estudios Económicos.

ANEXO 16

EXPORTACIONES DE PRODUCTOS NO TRADICIONALES
(Miles de US\$)

TIPO	2007						2008								
	ENE-AGO	AGO	SET	OCT	NOV	DIC	ENE	FEB	MAR	ABR	MAY	JUN	JUL	AGO	ENE-AGO
AGROPECUARIOS	27,4	0,0	0,0	29,5	23,8	0,0	0,0	1,4	0,0	28,2	0,0	20,1	8,5	21,8	79,9
Quinoa excepto para la siembra	0,0	0,0	0,0	29,5	0,0	0,0	0,0	0,0	0,0	0,0	0,0	0,0	0,0	0,0	0,0
Espárragos Frescos	0,0	0,0	0,0	0,0	0,0	0,0	0,0	0,0	0,0	0,0	0,0	0,0	0,0	0,0	0,0
Resto	27,4	0,0	0,0	0,0	23,8	0,0	0,0	1,4	0,0	28,2	0,0	20,1	8,5	21,8	79,9
PESQUEROS	1 192,9	212,0	176,1	206,6	210,2	207,8	122,5	174,7	62,4	23,8	29,0	104,2	35,5	95,2	647,3
Trucha Congelada	1 192,9	212,0	176,1	197,6	210,2	207,8	122,5	174,7	26,4	14,4	29,0	104,2	35,4	95,2	601,8
Preparaciones y conservas	0,0	0,0	0,0	9,0	0,0	0,0	0,0	0,0	36,0	9,4	0,0	0,0	0,1	0,0	45,5
Resto	0,0	0,0	0,0	0,0	0,0	0,0	0,0	0,0	0,0	0,0	0,0	0,0	0,0	0,0	0,0
TEXTILES	319,5	110,6	41,4	60,2	47,0	45,3	29,1	62,4	41,3	25,1	46,2	45,5	11,7	45,5	306,9
Prendas de vestir y otras confecciones	317,0	110,3	13,8	8,0	18,8	8,0	6,4	28,3	3,0	3,6	12,7	18,1	8,0	9,0	88,9
Fibras textiles	0,0	0,0	0,0	0,0	0,0	0,0	0,0	0,0	0,0	0,0	0,0	0,0	0,0	0,0	0,0
Hilados	1,4	0,0	0,0	0,1	0,3	0,1	0,1	0,4	0,0	0,0	0,5	0,0	0,0	0,3	1,4
Tejidos	1,1	0,3	27,6	52,1	27,9	37,2	22,6	33,7	38,4	21,5	33,1	27,4	3,7	36,2	216,6
MADERAS Y PAPELES Y SUS MANUF.	43,2	0,0	0,0	0,1	0,3	0,0	0,0	0,1	4,0	0,0	42,7	0,0	0,0	0,0	46,7
Artículos Impresos	0,1	0,0	0,0	0,0	0,0	0,0	0,0	0,0	0,0	0,0	0,8	0,0	0,0	0,0	0,8
Manufacturas de madera	0,1	0,0	0,0	0,1	0,3	0,0	0,0	0,0	0,0	0,0	0,0	0,0	0,0	0,0	0,0
Manufacturas de papel y cartón	43,0	0,0	0,0	0,0	0,0	0,0	0,0	0,1	4,0	0,0	0,0	0,0	0,0	0,0	4,0
Muebles de madera, y sus partes	0,0	0,0	0,0	0,0	0,0	0,0	0,0	0,0	0,0	0,0	0,0	0,0	0,0	0,0	0,0
Madera en bruto o en laminas	0,0	0,0	0,0	0,0	0,0	0,0	0,0	0,0	0,0	0,0	0,0	0,0	0,0	0,0	41,9
QUIMICOS	1,8	0,0	0,0	0,9	0,5	0,0	0,0	0,6	1,3	1,3	1,6	2,0	0,5	2,0	9,3
Artículos manufacturados de plástico	0,1	0,0	0,0	0,0	0,0	0,0	0,0	0,0	0,0	0,0	0,0	0,0	0,0	0,0	0,0
Productos químicos orgánicos e inorgánicos	0,0	0,0	0,0	0,0	0,0	0,0	0,0	0,1	0,1	0,0	0,1	0,6	0,0	0,2	1,2
Resto	1,6	0,0	0,0	0,8	0,5	0,0	0,0	0,5	1,2	1,3	1,5	1,4	0,5	1,8	8,1
MINERALES NO METALICOS	3,6	2,4	0,0	0,2	3,7	1,3	3,6	8,5	1,6	1,3	8,4	4,7	5,0	2,2	35,4
Artículos de cerámica	3,3	2,4	0,0	0,2	3,7	1,3	3,6	5,4	1,6	1,3	8,4	4,7	5,0	2,0	32,1
Cemento y materiales de construcción	0,0	0,0	0,0	0,0	0,0	0,0	0,0	0,0	0,0	0,0	0,0	0,0	0,0	0,0	0,0
Vidrio y artículos de vidrio	0,1	0,0	0,0	0,1	0,0	0,0	0,0	0,0	0,0	0,0	0,0	0,0	0,0	0,0	0,0
Resto	0,2	0,0	0,0	0,0	0,0	0,0	0,0	3,1	0,0	0,0	0,0	0,0	0,0	0,2	3,3
SIDERO-METALURGICOS Y JOYERIA	2,1	0,0	0,0	1,3	1,4	10,3	0,4	81,1	0,1	0,1	0,1	0,0	0,0	0,6	82,5
Artículos de joyería	2,1	0,0	0,0	1,3	1,3	10,3	0,4	76,7	0,1	0,1	0,1	0,0	0,0	0,6	78,1
Manufacturas de metales comunes	0,0	0,0	0,0	0,0	0,0	0,0	0,0	4,3	0,0	0,0	0,0	0,0	0,0	0,0	4,3
Resto	0,1	0,0	0,0	0,0	0,1	0,0	0,0	0,0	0,0	0,0	0,0	0,0	0,0	0,0	0,0
METAL-MECANICOS	0,1	0,0	0,0	0,1	0,3	0,2	0,1	0,5	0,0	0,1	0,0	0,0	0,0	0,0	0,7
Artículos manufacturados de hierro o acero	0,0	0,0	0,0	0,0	0,3	0,2	0,1	0,0	0,0	0,1	0,0	0,0	0,0	0,0	0,2
Maquinaria y equipo industrial, y sus partes	0,0	0,0	0,0	0,0	0,0	0,0	0,0	0,5	0,0	0,0	0,0	0,0	0,0	0,0	0,5
OTROS 1/	56,8	15,8	10,3	1,7	3,5	1,7	25,0	2,4	0,2	0,1	0,3	0,0	0,0	0,2	28,3
PRODUCTOS NO TRADICIONALES	1 647,3	340,8	227,9	300,7	290,8	266,6	180,8	331,6	111,0	80,0	128,5	176,4	61,2	167,5	1 237,0

1/ Sombreros de punto, fundas, instrumentos musicales, pieles y sus manufacturas.

FUENTE: SUNAT. www.sunat.gob.pe

ELABORACION: BCRP. Sucursal Puno - Dpto. de Estudios Económicos.

ANEXO 17

EXPORTACIONES FOB POR BLOQUE ECONOMICO Y PAISES

(Miles de US\$)

BLOQUE ECONOMICO	2007						2008								
	ENE-AGO	AGO	SET	OCT	NOV	DIC	ENE	FEB	MAR	ABR	MAY	JUN	JUL	AGO	ENE-AGO
I. AMERICA	31 510,9	3 429,0	1 131,1	1 925,3	1 624,5	2 135,0	2 144,6	1 739,5	3 228,5	618,6	3 050,4	4 158,3	3 704,2	6 021,1	24 665,1
TLCAN	11 608,1	883,7	394,6	585,1	227,6	194,2	69,4	178,8	43,3	14,4	60,0	42,4	18,3	272,1	698,7
Canadá	9 838,4	260,4	53,8	112,2	123,1	53,2	48,1	64,5	0,0	0,0	46,3	6,1	5,0	97,5	267,5
Estados Unidos	1 769,7	623,3	340,8	472,9	104,5	141,0	21,3	114,3	43,3	14,4	13,7	36,3	13,3	174,7	431,2
CAN	8 082,8	756,3	0,0	467,1	331,1	242,4	354,8	8,5	468,8	282,0	657,8	335,7	2 161,6	2 937,3	7 206,5
Bolivia	48,0	1,9	0,0	0,0	0,0	0,0	20,0	8,5	4,0	0,0	0,0	0,0	8,5	0,0	41,0
Colombia	1 636,7	300,5	0,0	306,4	331,1	156,8	334,8	0,0	365,0	170,1	445,1	223,2	467,4	568,6	2 574,2
Venezuela	6 398,1	453,9	0,0	160,8	0,0	85,6	0,0	0,0	99,8	111,9	212,7	112,6	1 681,3	2 261,5	4 479,8
Ecuador	0,0	0,0	0,0	0,0	0,0	0,0	0,0	0,0	0,0	0,0	0,0	0,0	4,4	107,2	111,6
MERCOSUR	8 210,2	1 206,0	650,5	864,1	344,2	1 349,6	1 621,1	1 453,0	2 244,1	102,1	2 082,3	3 033,6	155,0	1 878,0	12 569,3
Argentina	7 491,8	1 127,1	331,7	864,1	344,2	1 271,5	1 485,9	1 117,1	1 760,3	102,1	1 588,1	2 725,4	0,0	1 878,0	10 656,8
Brasil	0,0	0,0	318,8	0,0	0,0	0,0	0,0	0,0	0,0	0,0	0,0	0,0	0,0	0,0	0,0
Uruguay	718,4	78,9	0,0	0,0	0,0	78,1	135,3	335,9	483,9	0,0	494,2	308,3	155,0	0,0	1 912,5
CHILE	3 608,2	583,0	86,0	8,9	721,6	348,7	99,3	97,8	472,3	220,1	250,3	746,6	1 369,3	933,6	4 189,3
MEXICO	1,5	0,0	0,0	0,0	0,0	0,0	0,0	1,4	0,0	0,0	0,0	0,0	0,0	0,0	1,4
COSTA RICA	0,0	0,0	0,0	0,0	0,0	0,0	0,0	0,0	0,0	0,0	0,0	0,0	0,0	0,0	0,0
II. EUROPA	72 781,0	10 022,0	11 448,2	14 005,1	9 255,6	8 979,6	13 742,8	14 043,2	12 675,6	13 963,9	13 236,0	14 670,8	15 866,3	9 771,8	107 970,4
UNION EUROPEA	2 676,9	496,6	962,2	119,3	34,1	105,8	2,8	108,0	36,0	28,7	1,9	3 028,0	214,1	172,6	3 592,1
Alemania	610,3	39,1	77,6	36,3	0,0	37,1	0,0	39,3	0,0	0,0	1,9	1 379,4	76,4	0,0	1 497,0
España	5,2	0,0	107,1	53,5	0,0	0,0	2,8	0,0	0,0	0,0	0,0	0,0	0,0	0,0	2,8
Francia	169,2	0,0	55,5	0,0	0,0	0,0	0,0	0,0	0,0	0,0	0,0	0,0	0,0	0,0	0,0
Holanda	0,0	0,0	0,0	0,0	0,0	0,0	0,0	0,0	0,0	0,0	0,0	0,0	0,0	0,0	0,0
Italia	0,0	0,0	0,0	0,0	0,0	0,0	0,0	0,0	0,0	0,0	0,0	0,0	0,0	0,0	0,0
Reino Unido	967,7	174,6	308,4	0,0	10,3	68,7	0,0	10,3	0,0	0,5	0,0	0,0	137,6	66,5	214,9
Suecia	268,2	0,0	59,4	29,5	23,8	0,0	0,0	58,3	0,0	28,2	0,0	1 628,5	0,0	0,0	1 715,1
Resto de Unión Europea 1/	656,4	282,9	354,2	0,0	0,0	0,0	0,0	0,0	36,0	0,0	0,0	20,1	0,1	106,1	162,4
SUIZA	69 910,1	9 473,8	10 480,1	13 830,0	9 219,9	8 873,8	13 685,7	13 935,3	12 639,6	13 935,2	13 234,0	11 602,0	15 625,4	9 599,3	104 256,3
NORUEGA	194,1	51,6	5,9	55,8	1,6	0,0	54,3	0,0	0,0	0,0	0,0	40,8	26,9	0,0	122,0
III. ASIA	13 410,7	6,0	1 567,8	19,0	19,3	2 847,2	22,3	26,1	17,5	11 805,7	60,2	2 036,6	990,5	2 940,4	17 899,2
Japón	3 287,0	6,0	17,7	19,0	19,3	554,1	22,3	26,1	17,5	15,8	18,2	12,1	0,0	16,1	128,1
Republica de Korea	3 286,1	0,0	354,6	0,0	0,0	0,0	0,0	0,0	0,0	11 662,5	0,0	0,0	0,0	1 002,0	12 664,5
Resto de Asia 2/	6 837,7	0,0	1 195,6	0,0	0,0	2 293,0	0,0	0,0	0,0	127,4	41,9	2 024,5	990,5	1 922,2	5 106,6
IV. OCEANIA	0,0	0,0	0,0	0,0	0,0	0,0	0,0	0,0	0,0	9,4	0,0	0,0	0,0	0,0	9,4
Australia	0,0	0,0	0,0	0,0	0,0	0,0	0,0	0,0	0,0	9,4	0,0	0,0	0,0	0,0	9,4
TOTAL	117 702,7	13 457,1	14 147,2	15 949,4	10 899,5	13 961,7	15 909,7	15 808,8	15 921,6	26 397,6	16 346,5	20 865,7	20 561,0	18 733,3	150 544,2

1/ Comprende: Bélgica, Dinamarca, Finlandia, Hungría, Polonia, Portugal y Rumania.

2/ Comprende: China e Israel.

FUENTE: SUNAT. www.sunat.gob.pe

ELABORACION: BCRP. Sucursal Puno - Dpto. de Estudios Económicos.

ANEXO 18

ADUANA DE DESAGUADERO: IMPORTACIONES (CIF), SEGÚN USO O DESTINO ECONOMICO
(Miles de US\$)

RUBROS	2007						2008								
	ENE-AGO	AGO	SET	OCT	NOV	DIC	ENE	FEB	MAR	ABR	MAY	JUN	JUL	AGO	ENE-AGO
BIENES DE CONSUMO	28 903.3	5 406.8	8 089.6	7 126.4	3 378.5	4 124.5	2 247.9	2 577.2	5 898.6	1 765.5	1 075.6	1 739.2	2 682.7	2 193.7	20 180.5
. Alimentos y Bebidas	27 693,2	5 175,8	7 362,5	6 788,7	2 813,7	3 741,0	2 045,7	2 353,8	5 529,0	878,6	766,5	1 382,9	2 414,4	2 164,0	17 534,8
. Productos Farmacéuticos	0,0	0,0	0,0	0,0	0,0	0,0	0,0	0,0	0,0	0,0	0,0	0,0	0,0	12,7	12,7
. Utensilios Domésticos	0,0	0,0	0,0	0,0	0,0	0,0	0,0	0,0	0,0	0,0	0,0	0,0	0,0	0,0	0,0
. Electrod. y Veh. Uso Part.	0,0	0,0	29,8	0,0	0,0	0,0	0,0	0,0	0,0	13,9	23,0	40,4	20,8	0,0	98,1
. Otros	1 210,0	231,0	697,3	337,8	564,9	383,4	202,3	223,4	369,6	873,0	286,2	315,8	247,6	17,0	2 534,9
INSUMOS	53 530.6	7 411.0	4 564.0	8 271.4	11 346.7	11 534.3	14 279.3	14 707.1	11 723.0	19 182.8	16 243.8	16 369.6	18 691.5	11 918.6	123 115.6
. Combustibles y Lubricantes	543,5	0,0	0,0	164,0	146,3	213,2	305,2	66,5	349,0	223,2	203,0	0,0	46,1	0,0	1 193,0
. Insumos para la Agricultura	8 132,5	1 200,2	346,4	910,0	1 567,9	859,9	550,3	2 736,8	1 218,0	75,9	182,1	103,6	656,5	99,1	5 622,2
. Insumos para la Industria	44 854,6	6 210,8	4 217,6	7 197,3	9 632,5	10 461,2	13 423,8	11 903,7	10 156,0	18 883,7	15 858,7	16 266,1	17 988,9	11 819,5	116 300,3
BIENES DE CAPITAL	10 409.6	747.1	1 311.4	644.5	427.9	753.5	531.9	863.0	459.9	347.6	669.4	621.0	1 131.2	422.2	5 046.1
. Maquinaria y Equipo	6 901,3	222,7	1 283,1	336,7	111,7	661,0	147,7	381,9	0,0	82,0	266,3	387,0	814,4	194,6	2 273,9
. Partes y Piezas	1 003,8	124,2	28,3	0,0	0,0	0,0	48,1	275,1	0,0	0,0	0,0	0,0	119,9	3,8	447,0
. Herramientas	0,0	0,0	0,0	0,0	0,0	0,0	0,0	0,0	0,0	29,8	75,2	0,0	0,0	0,0	105,0
. Materiales de Construcción	2 504,5	400,3	0,0	307,8	316,2	92,5	336,1	205,9	459,9	235,8	327,8	234,0	196,9	223,7	2 220,2
TOTAL	92 843.5	13 565.0	13 964.9	16 042.3	15 153.2	16 412.2	17 059.1	18 147.2	18 081.5	21 295.9	17 988.8	18 729.8	22 505.4	14 534.4	148 342.2

FUENTE: SUNAT. www.sunat.gob.pe

ELABORACION: BCRP. Sucursal Puno - Dpto. de Estudios Económicos.

ANEXO 19

INGRESOS CORRIENTES DEL GOBIERNO CENTRAL (*)

(En miles de Nuevos Soles)

RUBROS	2007						2008								
	ENE-AGO	AGO	SET	OCT	NOV	DIC	ENE	FEB	MAR	ABR	MAY	JUN	JUL	AGO	ENE-AGO
I. INGRESOS TRIBUTARIOS	95 469,1	12 271,2	12 929,4	13 645,1	14 156,6	14 352,1	16 139,0	16 307,1	15 902,5	15 555,8	13 175,5	14 467,8	14 671,1	15 032,4	121 251,0
1. Impuesto a la renta	22 771,1	2 748,7	2 755,1	3 036,4	3 074,1	2 978,3	3 978,5	3 732,4	4 041,5	4 265,4	3 158,0	2 958,4	3 070,7	3 529,6	28 734,5
- Personas naturales	5 610,0	741,3	695,8	633,0	644,0	682,0	1 046,4	689,4	907,5	849,9	793,7	851,0	831,4	960,3	6 929,7
- Personas jurídicas	15 251,4	1 973,2	1 986,2	2 334,3	2 342,6	2 271,1	2 897,1	2 980,9	2 745,3	2 048,5	2 065,0	2 025,6	2 116,0	2 509,9	19 388,2
- Regularización	1 909,7	34,2	73,0	69,1	87,5	25,1	35,1	62,1	388,6	1 367,0	299,2	81,8	123,3	59,5	2 416,6
2. Impuestos a la Importación	2 048,3	267,4	233,8	86,2	142,8	89,2	76,6	101,9	88,5	202,4	172,4	154,5	37,3	149,9	983,5
3. Impuestos a la Prod. y consumo	65 498,6	8 838,2	9 511,3	10 034,2	10 554,9	10 797,4	11 572,5	12 000,1	11 075,5	10 928,9	9 680,3	11 226,3	11 442,7	11 198,0	89 124,3
. Impuesto General a las Ventas	64 248,7	8 653,3	9 308,0	9 875,0	10 428,8	10 615,3	11 401,3	11 854,4	10 952,8	10 741,6	9 547,3	11 025,2	11 287,7	11 020,5	87 830,7
- Interno	16 877,6	2 399,4	2 316,3	2 449,0	2 863,5	2 994,1	3 381,0	3 245,3	2 166,8	2 738,4	2 103,7	2 984,5	2 612,9	2 919,4	22 151,8
- Importaciones	47 371,1	6 253,9	6 991,6	7 426,1	7 565,3	7 621,2	8 020,3	8 609,2	8 786,0	8 003,2	7 443,6	8 040,7	8 674,8	8 101,1	65 678,9
. Impuesto Selectivo al Consumo	1 249,9	184,8	203,3	159,2	126,1	182,1	171,3	145,6	122,7	187,2	133,0	201,1	155,0	177,5	1 293,5
- Interno	497,2	67,9	69,2	68,8	61,1	57,9	64,4	54,2	47,2	69,3	56,5	71,4	71,3	66,4	500,6
- Importaciones	752,7	116,9	134,1	90,4	65,0	124,2	106,9	91,5	75,5	117,9	76,6	129,6	83,8	111,1	792,9
4. Otros ingresos	5 151,1	416,9	429,3	488,3	384,8	487,2	511,3	472,8	697,0	159,1	164,8	128,5	120,4	154,8	2 408,7
II. INGRESOS NO TRIBUTARIOS	1 767,2	648,3	652,2	622,7	657,9	807,2	321,6	143,0	435,4	1 134,0	1 028,2	1 026,6	1 042,7	1 028,8	6 160,3
III. TOTAL	97 236,3	12 919,5	13 581,6	14 267,8	14 814,4	15 159,3	16 460,6	16 450,1	16 337,9	16 689,8	14 203,7	15 494,4	15 713,7	16 061,2	127 411,3

FUENTE: SUNAT. www.sunat.gob.pe

(*) Preliminar: actualizado con la Nota Tributaria del mes de Agosto

ELABORACION: BCRP, Sucursal Puno, Dpto. de Estudios Económicos.

ANEXO 20

GASTOS DEL GOBIERNO REGIONAL POR TODA FUENTE DE FINANCIAMIENTO, SEGÚN TIPO DE INGRESO

(En miles de Nuevos Soles)

TIPO DE INGRESO	2007						2008								
	ENE-AGO	AGO	SET	OCT	NOV	DIC	ENE	FEB	MAR	ABR	MAY	JUN	JUL	AGO	ENE-AGO
1. GASTOS CORRIENTES	378 769,3	47 426,9	47 348,5	47 121,5	46 809,6	56 666,6	51 461,7	54 185,2	42 886,4	48 148,0	48 481,2	49 687,2	55 360,3	49 291,1	399 501,1
. Reserva de Contingencia	0,0	0,0	0,0	0,0	0,0	0,0	0,0	0,0	0,0	0,0	0,0	0,0	0,0	0,0	0,0
. Personal y Oblig. Sociales	300 828,2	36 982,8	36 696,2	37 238,3	36 723,7	43 244,9	42 840,2	43 267,9	32 468,5	36 539,7	37 510,6	37 877,4	43 127,0	38 555,6	312 186,9
. Obligaciones Previsionales	44 853,7	5 444,0	5 464,9	5 531,5	5 534,8	7 571,2	5 494,4	7 431,4	5 324,8	5 545,0	5 537,0	5 640,7	6 883,0	5 601,3	47 457,5
. Bienes y Servicios	29 926,1	4 444,9	4 943,7	4 099,2	4 306,9	5 149,0	2 881,8	3 236,6	4 826,6	5 115,2	5 101,7	5 824,4	4 668,7	4 920,3	36 575,3
. Otros Gastos Corrientes	3 161,3	555,3	243,7	252,5	244,2	701,5	245,2	249,3	266,6	948,1	331,9	344,7	681,7	213,9	3 281,4
2. GASTOS DE CAPITAL	47 684,0	6 753,8	9 825,8	16 710,1	14 307,2	13 592,2	431,6	479,2	3 887,0	8 851,2	19 022,8	5 898,2	6 070,8	6 847,6	51 488,5
. Inversiones	42 369,1	5 994,3	9 072,1	15 873,1	13 963,9	12 927,2	72,1	108,7	3 478,3	8 245,9	18 454,3	5 235,5	5 267,4	6 140,4	47 002,7
. Inversiones Financieras	0,0	0,0	0,0	0,0	0,0	0,0	0,0	0,0	0,0	0,0	0,0	0,0	0,0	0,0	0,0
. Otros Gastos de Capital	5 314,9	759,5	753,7	837,0	343,3	665,0	359,5	370,6	408,7	605,3	568,5	662,8	803,4	707,2	4 485,8
3. SERVICIO DE LA DEUDA	0,0	0,0	0,0	0,0	0,0	0,0	0,0	0,0	0,0	0,0	0,0	0,0	0,0	0,0	0,0
. Intereses y Cargos de la Deuda	0,0	0,0	0,0	0,0	0,0	0,0	0,0	0,0	0,0	0,0	0,0	0,0	0,0	0,0	0,0
. Amortización de la Deuda	0,0	0,0	0,0	0,0	0,0	0,0	0,0	0,0	0,0	0,0	0,0	0,0	0,0	0,0	0,0
T O T A L	426 453,3	54 180,8	57 174,4	63 831,6	61 116,8	70 258,8	51 893,3	54 664,4	46 773,4	56 999,2	67 504,0	55 585,5	61 431,2	56 138,7	450 989,6

FUENTE: Oficina de Presupuesto y Planificación de la Región Puno

(*) Preliminar: actualizado al mes de Agosto

ELABORACION: BCRP, Sucursal Puno, Dpto. de Estudios Económicos.

ANEXO 21

GASTOS DE LOS GOBIERNOS LOCALES POR TODA FUENTE DE FINANCIAMIENTO, SEGÚN TIPO DE INGRESOS (*)
(En miles de Nuevos Soles)

TIPO DE GASTO	2007						2008								
	ENE-AGO	AGO	SET	OCT	NOV	DIC	ENE	FEB	MAR	ABR	MAY	JUN	JUL	AGO	ENE-AGO
1. GASTOS CORRIENTES	20 510,1	2 684,4	3 180,7	3 278,1	2 926,7	4 503,8	928,9	4 190,0	3 198,9	3 514,5	2 896,6	2 847,8	3 394,1	2 589,9	23 560,6
. Reserva de Contingencia	0,0	0,0	0,0	0,0	0,0	0,0	0,0	0,0	0,0	0,0	0,0	0,0	0,0	0,0	0,0
. Personal y Oblig. Sociales	7 821,9	925,3	1 018,1	987,3	978,9	1 194,9	452,0	2 509,0	2 397,2	1 201,2	1 183,3	1 017,0	1 461,5	637,7	10 858,8
. Obligaciones Previsionales	2 134,8	264,7	239,7	267,9	267,9	310,9	204,5	445,9	115,5	366,1	357,4	311,6	404,7	330,1	2 535,9
. Bienes y Servicios	9 853,3	1 420,5	1 850,3	1 944,2	1 526,6	2 886,4	197,9	1 098,1	673,4	1 761,6	1 253,6	1 417,0	1 478,9	1 575,3	9 455,9
. Otros Gastos Corrientes	700,2	73,9	72,7	78,7	153,2	111,5	74,5	137,0	12,7	185,6	102,2	102,2	49,0	46,8	710,0
2. GASTOS DE CAPITAL	13 073,4	4 818,2	3 461,3	3 392,7	3 059,9	5 734,3	849,9	2 706,6	2 514,3	2 859,4	3 869,4	3 261,1	4 902,9	8 595,5	29 559,0
. Inversiones	12 814,9	4 812,0	3 448,0	3 245,1	3 055,3	3 835,6	849,9	2 694,7	2 514,3	2 837,8	3 536,3	3 237,9	4 864,2	8 316,6	28 851,9
. Inversiones Financieras	0,0	0,0	0,0	0,0	0,0	0,0	0,0	0,0	0,0	0,0	0,0	0,0	0,0	0,0	0,0
. Otros Gastos de Capital	258,5	6,2	13,3	147,6	4,6	1 898,7	0,0	11,9	0,0	21,5	333,0	23,1	38,7	278,9	707,1
3. SERVICIO DE LA DEUDA	785,3	133,7	0,0	17,3	125,1	97,3	27,6	27,3	26,7	302,2	131,5	218,0	121,0	123,2	977,4
. Intereses y Cargos de la Deuda	121,8	17,4	0,0	1,5	15,4	13,1	1,9	1,7	26,7	36,4	12,3	22,9	11,3	10,9	124,2
. Amortización de la Deuda	663,5	116,3	0,0	15,8	109,7	84,3	25,7	25,5	0,0	265,8	119,2	195,1	109,7	112,3	853,3
II. GASTOS	34 368,8	7 636,2	6 642,0	6 688,0	6 111,7	10 335,4	1 806,4	6 923,8	5 739,9	6 676,0	6 897,5	6 326,9	8 417,9	11 308,6	54 097,0

FUENTE: Oficina de Presupuesto y Planificación de los Municipios de Puno y San Román.

(*) Preliminar: actualizado al mes de Agosto

ELABORACION: BCRP, Sucursal Puno, Dpto. de Estudios Económicos.

ANEXO 22

RESULTADO ECONOMICO DE LAS EMPRESAS ESTATALES

(En miles de Nuevos Soles)

FUENTE	2007						2008								
	ENE-AGO	AGO	SET	OCT	NOV	DIC	ENE	FEB	MAR	ABR	MAY	JUN	JUL	AGO	ENE-AGO
. INGRESOS	129 354,5	16 510,4	15 257,0	15 284,3	13 898,2	14 772,3	15 772,4	15 964,9	16 368,4	16 488,5	11 982,0	18 275,5	19 268,5	15 528,8	129 649,1
. San Gabán	86 658,1	10 518,8	9 919,8	9 337,0	7 814,4	9 046,6	9 717,9	10 429,5	10 681,9	11 016,7	6 068,1	12 140,2	13 459,1	9 573,3	83 086,8
. Electro Puno	42 696,4	5 991,7	5 337,3	5 947,3	6 083,7	5 725,7	6 054,5	5 535,4	5 686,5	5 471,8	5 913,9	6 135,3	5 809,4	5 955,5	46 562,4
. EGRESOS	73 207,5	13 951,6	12 813,9	11 223,1	11 363,5	14 934,9	8 372,5	7 537,6	8 772,5	7 557,8	7 128,8	7 315,1	11 494,3	8 010,0	66 188,6
. San Gabán	45 052,4	10 498,7	8 236,0	6 734,4	6 991,0	5 697,4	4 715,7	4 228,8	4 278,1	2 957,8	2 495,7	2 232,9	5 618,2	6 106,6	32 633,7
. Electro Puno	28 155,0	3 452,9	4 577,9	4 488,8	4 372,5	9 237,5	3 656,8	3 308,8	4 494,4	4 599,9	4 633,0	5 082,3	5 876,1	1 903,4	33 554,9
. GASTOS DE CAPITAL	5 311,6	3 361,2	617,8	413,6	292,2	6 434,9	198,3	477,4	176,6	600,0	526,2	350,8	643,5	455,6	3 428,4
. San Gabán	1 453,5	835,3	141,2	242,5	126,6	381,3	134,6	283,0	141,7	512,0	517,1	338,9	631,1	446,6	3 004,9
. Electro Puno	3 858,1	2 525,9	476,6	171,1	165,6	6 053,6	63,7	194,5	34,9	88,0	9,1	12,0	12,4	9,0	423,5
. INGRESOS DE CAPITAL	0,0	0,0	0,0	0,0	0,0	21 752,0	0,0	0,0	0,0	0,0	0,0	0,0	0,0	0,0	0,0
. San Gabán	0,0	0,0	0,0	0,0	0,0	21 752,0	0,0	0,0	0,0	0,0	0,0	0,0	0,0	0,0	0,0
. Electro Puno	0,0	0,0	0,0	0,0	0,0	0,0	0,0	0,0	0,0	0,0	0,0	0,0	0,0	0,0	0,0
. RESULTADO PRIMARIO	50 835,5	-802,3	1 825,4	3 647,6	2 242,5	15 154,5	7 201,6	7 949,8	7 419,3	8 330,8	4 327,1	10 609,6	7 130,6	7 063,2	60 032,1
. San Gabán	40 152,2	-815,2	1 542,6	2 360,1	696,8	24 719,9	4 867,6	5 917,8	6 262,1	7 546,9	3 055,3	9 568,5	7 209,8	3 020,2	47 448,2
. Electro Puno	10 683,3	12,9	282,8	1 287,5	1 545,7	-9 565,4	2 334,0	2 032,1	1 157,3	783,8	1 271,8	1 041,1	-79,1	4 043,0	12 583,9
. TRANSFERENCIAS	0,0	0,0	0,0	0,0	0,0	0,0	0,0	0,0	0,0	0,0	0,0	0,0	0,0	0,0	0,0
. San Gabán	0,0	0,0	0,0	0,0	0,0	0,0	0,0	0,0	0,0	0,0	0,0	0,0	0,0	0,0	0,0
. Electro Puno	0,0	0,0	0,0	0,0	0,0	0,0	0,0	0,0	0,0	0,0	0,0	0,0	0,0	0,0	0,0
. FINANCIAMIENTO NETO	-35 051,5	-29,5	-29,5	-29,5	-29,5	-122,0	4 658,6	-29,5	-29,5	-17 083,9	-29,5	-29,5	-116,9	-10 284,5	-22 944,5
. San Gabán	-34 815,7	0,0	0,0	0,0	0,0	-92,6	4 688,1	0,0	0,0	-17 054,4	0,0	0,0	-87,4	-10 255,0	-22 708,8
. Electro Puno	-235,8	-29,5	-29,5	-29,5	-29,5	-29,5	-29,5	-29,5	-29,5	-29,5	-29,5	-29,5	-29,5	-29,5	-235,8
. RESULTADO ECONOMICO	50 835,5	-802,3	1 825,4	3 647,6	2 242,5	15 154,5	7 201,6	7 949,8	7 419,3	8 330,8	4 327,1	10 609,6	7 130,6	7 063,2	60 032,1
. San Gabán	40 152,2	-815,2	1 542,6	2 360,1	696,8	24 719,9	4 867,6	5 917,8	6 262,1	7 546,9	3 055,3	9 568,5	7 209,8	3 020,2	47 448,2
. Electro Puno	10 683,3	12,9	282,8	1 287,5	1 545,7	-9 565,4	2 334,0	2 032,1	1 157,3	783,8	1 271,8	1 041,1	-79,1	4 043,0	12 583,9

FUENTE: MEF - Transparencia Económica - FONAFE

ELABORACION: BCRP, Sucursal Puno, Dpto. de Estudios Económicos.

ANEXO 23

SALDO DE DEPOSITOS EN EL SISTEMA FINANCIERO, SEGUN ENTIDADES

(Miles de Nuevos Soles)

BANCOS	2007					2008								Flujo	Var real
	AGO	SET	OCT	NOV	DIC	ENE	FEB	MAR	ABR	MAY	JUN	JUL	AGO		
1. SISTEMA BANCARIO	222 273,5	218 137,9	196 804,1	196 647,6	204 022,7	222 424,2	204 923,6	219 005,0	208 416,2	205 047,0	220 821,4	226 183,3	211 431,1	-10 842,4	-10,5%
EMPRESAS BANCARIAS	222 273,5	218 137,9	196 804,1	196 647,6	204 022,7	222 417,6	204 551,8	217 717,4	206 770,6	203 116,5	218 597,2	223 467,9	208 433,3	-13 840,3	-10,5%
. Crédito	65 898,0	65 054,1	59 802,6	62 979,2	70 741,5	77 531,4	73 345,9	79 060,4	64 560,1	62 700,5	65 221,4	65 182,6	61 854,4	-4 043,6	-11,7%
. Internacional	63 580,1	61 852,5	52 882,7	48 482,5	47 705,9	48 561,9	43 150,9	42 541,9	42 055,5	37 732,5	38 853,1	39 192,5	39 522,4	-24 057,7	-41,5%
. Continental	47 869,8	44 379,8	40 156,1	40 062,4	43 660,2	50 873,5	45 466,9	51 101,5	46 396,5	49 109,5	57 366,8	65 603,9	52 235,2	4 365,3	2,7%
. Scotiabank	30 684,1	32 337,4	29 785,6	30 786,0	27 341,5	30 576,9	27 420,8	30 451,3	38 796,0	38 235,7	41 876,7	38 011,1	39 203,4	8 519,3	20,2%
. Del Trabajo	10 920,0	11 123,5	10 895,2	10 908,6	11 049,8	11 169,2	11 566,6	11 014,2	10 984,0	11 375,8	11 131,1	10 926,7	10 896,6	-23,4	-6,1%
. MIBANCO	3 321,5	3 390,6	3 281,9	3 429,0	3 523,8	3 704,8	3 600,6	3 548,2	3 978,5	3 962,4	4 148,2	4 551,1	4 721,3	1 399,8	33,8%
. Azteca	0,0	0,0	0,0	0,0	0,0	6,6	371,9	1 287,5	1 645,6	1 930,5	2 224,2	2 715,4	2 997,9	2 997,9	-
2. SISTEMA NO BANCARIO	50 915,9	50 989,9	51 194,2	52 951,7	54 448,6	57 200,1	59 262,9	61 026,0	63 062,9	64 943,8	65 836,8	65 252,5	67 016,0	16 100,0	23,9%
. Caja Mun. de Arequipa	19 778,1	19 449,8	18 831,0	19 420,4	19 172,6	20 022,2	20 689,5	20 105,8	20 113,6	20 479,5	20 667,0	19 999,5	20 125,1	347,0	-4,2%
. Caja Mun de Tacna	3 521,1	3 478,2	3 566,7	3 845,1	4 704,1	5 003,6	5 272,4	5 075,0	5 541,3	5 730,8	5 765,3	5 588,7	5 539,8	2 018,7	48,1%
. Caja Mun de Cusco	5 642,1	5 754,1	5 973,5	6 234,5	6 885,8	7 694,7	7 436,8	8 399,8	8 936,8	9 526,3	9 849,8	10 349,3	11 343,4	5 701,3	89,2%
. CRAC Los Andes	21 974,6	22 307,9	22 823,0	23 451,7	23 686,1	24 479,5	25 864,3	27 445,3	28 471,2	29 207,2	29 554,7	29 315,1	30 007,7	8 033,1	28,5%
3. T O T A L	273 189,5	269 127,8	247 998,3	249 599,3	258 471,2	279 624,3	264 186,6	280 030,9	271 479,1	269 990,8	286 658,2	291 435,9	278 447,1	5 257,7	-4,1%

FUENTE: SBS y correspondientes entidades bancarias de la región.

ELABORACION: BCRP, Sucursal Puno - Dpto. de Estudios Económicos.

ANEXO 24

SALDOS DE DEPOSITOS DEL SISTEMA FINANCIERO, SEGUN TIPO DE OPERACION

(Miles de Nuevos Soles)

BANCOS	2007					2008								Flujo	Var real
	AGO	SET	OCT	NOV	DIC	ENE	FEB	MAR	ABR	MAY	JUN	JUL	AGO		
1. SISTEMA BANCARIO	222 273,5	218 137,9	196 804,1	196 647,6	204 022,7	222 424,2	204 923,6	219 005,0	208 416,2	205 047,0	220 821,4	226 183,3	211 431,1	-10 842,4	-0,1
EMPRESAS BANCARIAS	222 273,5	218 137,9	196 804,1	196 647,6	204 022,7	222 424,2	204 923,6	219 005,0	208 416,2	205 047,0	220 821,4	226 183,3	211 431,1	-10 842,4	-0,1
. Vista	60 575,0	56 323,8	46 627,2	46 316,2	53 208,9	75 291,6	54 017,4	66 220,8	68 322,3	55 436,6	67 230,2	75 053,1	53 104,0	-7 471,0	-0,2
. Ahorro	97 434,5	98 094,2	89 535,7	87 161,5	82 182,2	86 162,6	85 261,8	86 760,0	80 808,9	78 498,5	82 818,6	80 677,5	83 989,1	-13 445,4	-0,2
. Plazo	64 264,0	63 719,9	60 641,2	63 169,8	68 631,6	60 970,0	65 644,4	66 024,1	59 284,9	71 111,9	70 772,6	70 452,7	74 338,0	10 074,0	0,1
. Otros	0,0	0,0	0,0	0,0	0,0	0,0	0,0	0,0	0,0	0,0	0,0	0,0	0,0	0,0	-
2.. SISTEMA NO BANCARIO	50 915,9	50 989,9	51 194,2	52 951,7	54 448,6	57 200,1	59 262,9	61 026,0	63 062,9	64 943,8	65 836,8	65 252,5	67 016,0	16 100,0	0,2
. Vista	0,0	0,0	0,0	0,0	0,0	0,0	0,0	0,0	0,0	0,0	0,0	0,0	0,0	0,0	-
. Ahorro	22 015,8	22 165,8	21 735,3	22 431,7	23 436,3	24 970,1	26 060,0	25 942,7	26 099,1	26 758,4	27 505,1	26 412,5	26 668,0	4 652,2	0,1
. Plazo	28 900,2	28 824,2	29 458,9	30 520,0	31 012,3	32 229,9	33 203,0	35 083,3	36 963,8	38 185,4	38 331,6	38 840,0	40 348,0	11 447,8	0,3
. Otros	0,0	0,0	0,0	0,0	0,0	0,0	0,0	0,0	0,0	0,0	0,0	0,0	0,0	0,0	-
3. TOTAL	273 189,5	269 127,8	247 998,3	249 599,3	258 471,2	279 624,3	264 186,6	280 030,9	271 479,1	269 990,8	286 658,2	291 435,9	278 447,1	5 257,6	0,0
. Vista	60 575,0	56 323,8	46 627,2	46 316,2	53 208,9	75 291,6	54 017,4	66 220,8	68 322,3	55 436,6	67 230,2	75 053,1	53 104,0	-7 471,0	-0,2
. Ahorro	119 450,3	120 260,0	111 271,0	109 593,3	105 618,5	111 132,8	111 321,8	112 702,7	106 908,0	105 256,9	110 323,8	107 090,0	110 657,1	-8 793,2	-0,1
. Plazo	93 164,2	92 544,1	90 100,0	93 689,8	99 643,9	93 199,9	98 847,4	101 107,4	96 248,7	109 297,3	109 104,2	109 292,8	114 686,0	21 521,8	0,2
. Otros	0,0	0,0	0,0	0,0	0,0	0,0	0,0	0,0	0,0	0,0	0,0	0,0	0,0	0,0	-

FUENTE: SBS y correspondientes entidades bancarias de la región.

ELABORACION: BCRP, Sucursal Puno - Dpto. de Estudios Económicos.

ANEXO 25

SALDO TOTAL DE COLOCACIONES DEL SISTEMA FINANCIERO, SEGUN ENTIDADES

(Miles de Nuevos Soles)

BANCOS	2007					2008								Flujo	Var real
	AGO	SET	OCT	NOV	DIC	ENE	FEB	MAR	ABR	MAY	JUN	JUL	AGO		
1. SISTEMA BANCARIO	290 000,0	297 210,2	305 438,0	317 032,4	333 219,8	342 317,4	348 636,5	353 079,2	375 032,5	386 529,4	406 133,6	417 432,4	433 291,0	143 290,9	40,6%
EMPRESAS BANCARIAS	290 000,0	297 210,2	305 438,0	317 032,4	333 219,8	342 289,4	348 470,7	352 608,4	374 375,5	385 711,6	406 133,6	417 432,4	433 291,0	143 290,9	40,6%
. Crédito	54 093,1	56 033,0	55 528,6	59 067,0	66 402,5	69 910,0	66 976,1	69 535,4	80 302,8	86 010,9	91 351,8	93 965,9	96 305,1	42 212,0	67,5%
. Internacional	65 035,4	66 558,8	68 237,0	69 133,0	71 761,9	74 485,5	76 085,7	78 443,8	81 595,9	83 799,9	85 916,9	88 132,0	88 565,5	23 530,2	28,2%
. Continental	69 144,2	69 865,5	73 243,1	75 674,6	78 424,2	77 663,5	82 196,8	79 724,8	81 950,8	81 422,6	87 912,3	90 118,6	94 233,6	25 089,4	28,3%
. Scotiabank	39 847,3	41 241,0	41 465,7	43 261,8	43 897,4	45 334,9	46 878,7	47 890,6	49 607,5	51 278,4	53 445,7	54 234,5	57 054,9	17 207,6	34,7%
. Del Trabajo	26 517,9	27 458,7	28 676,0	29 860,6	31 263,8	32 358,3	32 937,1	33 950,2	35 379,5	36 630,3	37 981,5	38 641,1	39 872,5	13 354,6	41,5%
. MIBANCO	35 362,2	36 053,2	38 287,7	40 035,3	41 470,0	42 537,2	43 396,3	43 063,5	45 538,9	46 569,4	48 533,4	51 204,6	55 962,9	20 600,6	48,9%
. Azteca	0,0	0,0	0,0	0,0	0,0	28,0	165,8	470,9	657,1	817,9	992,0	1 135,6	1 296,5	1 296,5	-
2. SISTEMA NO BANCARIO	275 748,0	281 355,4	290 728,3	290 281,2	302 839,0	308 434,9	315 066,0	319 946,1	354 496,0	368 610,6	361 866,1	402 654,0	420 967,1	145 219,1	43,7%
. Caja Mun. de Arequipa	135 402,7	137 656,9	142 144,0	147 789,8	153 917,8	157 809,2	162 230,1	163 670,7	171 614,2	176 196,2	182 441,9	187 086,3	194 310,6	58 907,8	35,0%
. Caja Mun. de Tacna	23 604,1	24 586,3	26 057,4	28 130,3	29 889,0	30 342,1	31 251,7	31 365,5	32 624,3	33 062,0	35 078,0	34 782,3	35 289,4	11 685,3	40,7%
. Caja Mun. de Cusco	29 174,5	29 079,3	28 827,0	28 983,0	28 574,2	27 867,8	27 492,6	27 890,3	29 731,2	31 080,9	34 214,7	35 622,5	38 577,4	9 402,9	24,4%
. CRAC Los Andes	20 268,8	20 772,7	21 006,1	21 362,0	21 537,4	21 610,3	21 563,8	22 158,7	23 547,2	25 340,4	26 712,9	27 893,1	29 460,3	9 191,4	36,8%
. Financiera Edificar	53 265,2	54 296,0	56 456,8	46 340,7	49 554,7	50 907,7	51 961,5	53 461,0	73 163,4	76 461,3	52 317,5	83 097,5	85 370,8	32 105,6	50,8%
. EDPYME Raíz	14 032,6	14 964,1	16 237,0	17 675,4	19 365,9	19 897,8	20 566,4	21 400,0	23 815,7	26 469,7	30 079,9	32 795,5	36 353,3	22 320,7	143,8%
. EDPYME Efectiva	0,0	0,0	0,0	0,0	0,0	0,0	0,0	0,0	0,0	0,0	1 021,2	1 376,9	1 605,2	1 605,2	-
3. T O T A L	565 748,0	578 565,7	596 166,4	607 313,6	636 058,7	650 752,2	663 702,5	673 025,3	729 528,5	755 140,0	767 999,6	820 086,3	854 258,0	288 510,0	42,1%

FUENTE: Correspondientes entidades bancarias de la región

ELABORACION: BCRP, Sucursal Puno - Dpto. de Estudios Económicos.

ANEXO 26

COEFICIENTES DE CARTERA PESADA, SEGÚN ENTIDADES

(En porcentajes)

BANCOS	2007					2008							
	AGO	SET	OCT	NOV	DIC	ENE	FEB	MAR	ABR	MAY	JUN	JUL	AGO
1. SISTEMA BANCARIO	1,9%	1,8%	1,8%	1,8%	1,6%	1,6%	1,7%	1,7%	1,8%	1,6%	1,5%	1,6%	1,6%
EMPRESAS BANCARIAS	1,9%	1,8%	1,8%	1,8%	1,6%	1,6%	1,7%	1,7%	1,8%	1,6%	1,5%	1,6%	1,6%
. Crédito	1,0%	0,2%	0,4%	0,5%	0,1%	0,2%	0,2%	0,2%	0,9%	0,2%	0,1%	0,3%	0,2%
. Internacional	2,0%	2,1%	2,1%	2,2%	2,0%	2,1%	2,1%	2,1%	2,0%	1,9%	1,9%	1,8%	1,7%
. Continental	1,0%	1,1%	1,1%	1,1%	1,0%	1,1%	1,2%	1,1%	0,9%	0,9%	0,8%	0,9%	1,0%
. Scotiabank	2,7%	2,5%	2,0%	2,2%	1,7%	1,5%	1,8%	2,2%	2,1%	2,2%	2,1%	2,4%	2,5%
. Del Trabajo	3,2%	3,4%	3,2%	2,7%	2,8%	2,9%	2,9%	2,7%	3,0%	2,9%	2,7%	3,0%	3,2%
. MIBANCO	3,2%	3,1%	3,3%	3,3%	3,3%	3,0%	3,3%	3,1%	3,0%	3,5%	3,4%	6,2%	6,6%
. Azteca	0,0%	0,0%	0,0%	0,0%	0,0%	0,0%	0,0%	0,0%	0,0%	0,0%	0,0%	0,0%	0,0%
2. SISTEMA NO BANCARIO	4,3%	4,1%	3,2%	3,0%	2,9%	3,2%	3,2%	3,2%	3,1%	3,1%	3,1%	2,9%	2,9%
. Caja Mun. de Arequipa	5,0%	4,4%	2,6%	2,4%	2,2%	2,6%	2,5%	2,5%	2,6%	2,8%	2,5%	2,7%	2,7%
. Caja Mun de Tacna	3,5%	3,7%	3,5%	3,0%	3,3%	4,4%	3,7%	3,7%	3,7%	3,6%	4,1%	3,9%	4,1%
. Caja Mun de Cusco	6,4%	6,4%	6,7%	6,8%	7,0%	7,4%	8,4%	8,1%	8,0%	8,3%	7,5%	6,8%	7,1%
. CRAC Los Andes	5,5%	5,7%	5,6%	5,3%	4,9%	5,1%	5,2%	5,3%	4,9%	4,7%	4,7%	4,4%	4,2%
. Financiera Edificar	2,0%	2,5%	2,4%	2,5%	2,3%	2,2%	2,4%	2,4%	1,9%	1,6%	2,4%	1,5%	1,6%
. EDPYME Raíz	0,0%	2,1%	0,0%	1,9%	2,0%	2,4%	2,4%	2,9%	2,8%	2,6%	2,9%	3,2%	2,8%
. EDPYME Efectiva	0,0%	0,0%	0,0%	0,0%	0,0%	0,0%	0,0%	0,0%	0,0%	0,0%	0,0%	0,0%	0,0%
3. TOTAL	3,1%	2,9%	2,5%	2,4%	2,2%	2,3%	2,4%	2,4%	2,4%	2,3%	2,3%	2,2%	2,3%

FUENTE: Correspondientes entidades bancarias de la región.

ELABORACION: BCRP, Sucursal Puno - Dpto. de Estudios Económicos.