



BANCO CENTRAL DE RESERVA DEL PERÚ

SUCURSAL PUNO

**SÍNTESIS ECONÓMICA DE PUNO
JULIO 2008**

DEPARTAMENTO DE ESTUDIOS ECONÓMICOS

CONTENIDO

RESEÑA INTRODUCTORIA	01
I. ACTIVIDAD PRODUCTIVA Y EMPLEO.....	02
1.1. Producción	02
1.1.1. Producción Agropecuaria.....	02
1.1.2. Producción Pesquera	04
1.1.3. Producción Minera	05
1.1.4. Producción Manufacturera	05
1.1.5. Energía y Agua.....	06
1.1.6. Construcción.....	07
1.1.7. Turismo	07
1.1.8. Encuestas de ventas	08
a. Empresas comerciales.....	08
b. Empresas de Servicios.....	08
1.1.9. Expectativas empresariales.....	09
1.2. Aspectos Laborales	09
1.2.1. Empleo	09
1.2.2. Sistema Privado de Pensiones	10
II. TIPO DE CAMBIO	11
III. SECTOR EXTERNO.....	11
3.1. Exportaciones.....	11
3.2. Importaciones.....	12
IV. FINANZAS PÚBLICAS.....	13
4.1. Gobierno central.....	13
4.2. Gobierno regional.....	14
4.3. Inversión del Gobierno Regional	14
4.4. Gobiernos locales	15
4.5. Empresas públicas.....	16
V. MONEDA Y CREDITO	16
5.1. Depósitos del público.....	16
5.2. Colocaciones	17
5.3. Encaje.....	19
VI. INFORMACIÓN ESTADÍSTICA.....	20
Anexo 01.- Producción agropecuaria, según principales productos	21
Anexo 02.- Superficie agrícola sembrada, según principales cultivos.....	22
Anexo 03.- Superficie agrícola cosechada, según principales cultivos.....	23
Anexo 04.- Extracción y comercialización pesquera, según especies	24
Anexo 05.- Producción minera según principales minerales	25
Anexo 06.- Producción manufacturera (IVF 1994=100)	25
Anexo 07.- Producción manufacturera (Variación real %).....	26
Anexo 08.- Energía eléctrica, según empresas y centrales	27
Anexo 09.- Consumo de agua potable, según tipo de consumo.....	27
Anexo 10.- Arribo de turistas, según nacionalidad	28
Anexo 11.- Pernoctaciones de turistas, según nacionalidad.....	29
Anexo 12.- Empleo formal urbano	30

Anexo 13.- Tipo de cambio en el mercado paralelo de la ciudad de Puno	31
Anexo 14.- Exportaciones (FOB), según grupo de productos	32
Anexo 15.- Exportaciones de productos tradicionales	33
Anexo 16.- Exportaciones de productos no tradicionales	34
Anexo 17.- Exportaciones (FOB), por bloque económico y países	35
Anexo 18.- Aduana Desaguadero: Importaciones (CIF), según uso o destino económico...36	
Anexo 19.- Ingresos Corrientes del Gobierno Central.....	37
Anexo 20.- Gastos del Gob. Regional por toda fuente de financiamiento.....	38
Anexo 21.- Gastos de los gobiernos locales por toda fuente de financiamiento.....	39
Anexo 22.- Resultado económico de las empresas estatales.....	40
Anexo 23.- Saldos de depósitos en el sistema financiero, según entidades	41
Anexo 24.- Saldos de depósitos en el sistema financiero, según tipo de operación.....	42
Anexo 25.- Saldo total de colocaciones del sistema financiero, según entidades.....	43
Anexo 26.- Coeficientes de cartera pesada, según entidades	44

Dirección en Internet

<http://www.bcrp.gob.pe>

RESEÑA INTRODUCTORIA

La actividad productiva en julio se expandió 7,9 por ciento respecto a similar mes del 2007, como resultado del mayor dinamismo registrado en los sectores pesca (88,4 por ciento), manufactura (74,5 por ciento), construcción (59 por ciento), agropecuario (7,8 por ciento) y minería (1,3 por ciento); comportamiento que fue atenuado parcialmente por la menor producción de energía y agua (5,5 por ciento).

En cuanto a la actividad comercial, comparado con julio 2007, el 45,2 por ciento de los encuestados incrementó sus niveles de ventas, debido a la mayor demanda por parte del público, resultado de las expectativas inflacionarias, el 35,5 por ciento informó que disminuyeron sus ventas principalmente en el comportamiento de las ventas de repuestos y accesorios y confecciones y telas y el restante 19,4 por ciento mantuvo sus niveles de ventas. En servicios, para el 47,0 por ciento sus niveles de ventas disminuyeron, para el 26,5 se mantuvieron estables y el 26,5 por ciento presentó resultados superiores. Las expectativas empresariales para los 3 siguientes períodos se mantienen igual para un 41,5 por ciento, el 38,5 por ciento piensa que será peor y el restante 20,0 por ciento piensa que será mejor.

El empleo formal urbano en empresas de 10 o más trabajadores creció 2,9 por ciento. El número de afiliados al sistema privado de pensiones se incrementó en 6,2 por ciento.

La cotización promedio del dólar en el mercado paralelo de Puno, registró una disminución nominal de 9,2 por ciento respecto a su similar de 2007.

Las exportaciones (FOB) de Puno en julio alcanzaron US\$ 20,6 millones, 38,8 por ciento mayor (US\$ 5,8 millones) respecto al valor exportado en similar mes del año previo.

El valor CIF de las importaciones por la aduana de Desaguadero sumó US\$ 22,5 millones, 51,7 por ciento superior (US\$ 7,7 millones) comparado con el monto importado en julio de 2007.

Los ingresos corrientes del Gobierno Central crecieron en términos reales 11,0 por ciento, explicado por los mayores ingresos tributarios (4,8 por ciento).

Los gastos del gobierno regional cayeron 18,6 por ciento, donde las inversiones fueron inferiores en 70,6 por ciento. Los gastos de los gobiernos locales de Puno y San Román subieron 46,7 por ciento. Las empresas públicas registraron un superávit de S/. 7,1 millones, contribuyendo a este resultado la generadora de electricidad San Gabán.

Los depósitos crecieron 0,7 por ciento, en tanto que las colocaciones aumentaron 41,1 por ciento. El coeficiente de cartera pesada fue de 2,2 por ciento.

I. ACTIVIDAD PRODUCTIVA Y EMPLEO

1.1. Producción

La actividad productiva en la región mostró un aumento de 7,9 por ciento con respecto a julio de 2007, como resultado del mayor dinamismo registrado en los sectores pesca (88,4 por ciento), manufactura (74,5 por

ciento), construcción (59,0 por ciento), agropecuario (7,8 por ciento) y minería (1,3 por ciento); por el contrario, el único sector que decreció fue el de energía y agua (5,5 por ciento).

CUADRO N° 1
VALOR BRUTO DE LA PRODUCCIÓN DE BIENES
(Variación real % 1/)

SECTOR	JULIO		ENERO – JULIO	
	2007	2008	2007	2008
Agropecuario	0,0	7,8	4,8	-6,4
Agrícola	-5,3	29,6	3,4	-9,2
Pecuario	1,2	2,9	10,2	3,8
Pesca	-14,7	88,4	-10,7	155,2
Minería	11,8	1,3	5,5	12,7
Manufactura				
Primaria	-	-	-	-
No primaria	-66,7	74,5	-62,4	23,9
Energía y Agua	0,0	-5,5	4,4	-5,6
Construcción	-48,3	59,0	-51,9	33,1
VBP de bienes	-1,5	7,9	2,0	-0,9

1/ Respecto al mismo mes o período del año anterior

ELABORACIÓN: BCRP Suc. Puno, Dpto. de Estudios Económicos

Asimismo, durante los primeros siete meses del presente año, comparado con similar periodo del año anterior, la producción acumuló una disminución de 0,9 por ciento, debido a la menor producción de los sectores

agropecuario y energía y agua; resultado que fue atenuado parcialmente por la mayor actividad pesquera, construcción, manufacturera y minería.

1.1.1. Producción agropecuaria

El sector agropecuario se expandió 7,8 por ciento respecto a julio del año pasado, debido al mayor dinamismo de la actividad agrícola (29,6 por ciento) y la actividad pecuaria (2,9

por ciento). Durante los siete primeros meses del año, la producción agropecuaria disminuyó 6,4 por ciento, con respecto a similar periodo de 2007.

CUADRO N° 2
VBP AGROPECUARIA
(Variación real % 1/)

	JULIO		ENERO-JULIO	
	2007	2008	2007	2008
Subsector agrícola	-5,3	29,6	3,4	-9,2
Subsector pecuario	1,2	2,9	10,2	3,8
Sector agropecuario	0,0	7,8	4,8	-6,4

1/ Respecto al mismo mes o período del año anterior

FUENTE: Dirección Regional Agraria – Puno

ELABORACIÓN: BCRP Suc. Puno, Dpto de Estudios Económicos

La producción agrícola en el mes fue 10 545 TM, resultado de los volúmenes de producción de cultivos de naranjo 54,9 por ciento, yuca 29,5 por ciento, plátano 10,2 por

ciento y café 5,4 por ciento. Acumulando en los siete primeros meses del año 2 032 245 TM, de los cuales el 37, 24 y 7,0 por ciento, correspondió a la producción de papa, avena

forrajera y alfalfa, respectivamente. La producción del mes aumentó 26,9 por ciento, contraria a la producción acumulada que

disminuyó 12,2 por ciento en comparación al 2007.

**CUADRO N° 3
PRODUCCIÓN DE PRINCIPALES PRODUCTOS
AGRÍCOLAS 1/
(TM.)**

CULTIVOS	JULIO			ENERO – JULIO		
	2007	2008	Var %	2007	2008	Var %
Café	425	573	34,8	5 668	5 603	-1,1
Naranja	5 772	5 788	0,3	21 447	21 707	1,2
Plátano	934	1 078	15,4	5 522	6 242	13,0
Yuca	1 178	3 106	163,7	11 835	13 599	14,9
Otros	0	0	-	2 271 156	1 985 094	-12,6
TOTAL	8 309	10 545	26,9	2 315 628	2 032 245	-12,2

1/Cifras Preliminares

FUENTE: Dirección Regional Agraria - Puno

ELABORACIÓN: BCRP Suc. Puno, Dpto. de Estudios Económicos

**GRAFICO N° 1
PARTICIPACIÓN EN EL VBP AGRICOLA
(ENE-JUL 2008)**

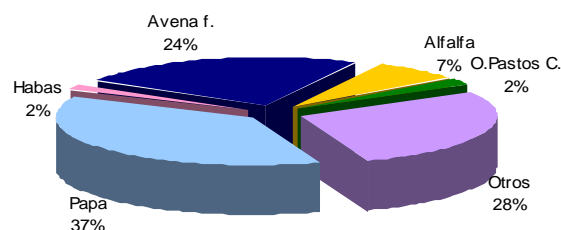

FUENTE: Dirección Regional Agraria - Puno

ELABORACIÓN: BCRP Suc. Puno, Dpto. de Estudios Económicos

**CUADRO N° 4
PUNO: PRECIOS EN CHACRA DE PRINCIPALES
CULTIVOS
(Nuevos soles por Kg.)**

CULTIVOS	JULIO		Var %
	2007	2008	
Café	7,17	5,83	-18,7
Naranja	0,31	0,32	3,2
Plátano	0,34	0,43	26,5
Yuca	0,83	0,83	0,0

FUENTE: Dirección Regional Agraria - Puno

ELABORACIÓN: BCRP Suc. Puno, Dpto de Estudios Económicos

Aunque no es período de siembras, en zonas de ceja de selva se realizó esta labor en 765 hectáreas de papa, superior en 22,6 por ciento

comparado con las siembras del año pasado, debido a las expectativas positivas, en cuanto al clima, de los agricultores de esas zonas.

**CUADRO N° 5
SUPERFICIE SEMBRADA 1/
(HAS)**

CULTIVOS	JULIO		AGO – JUL		VARIACIÓN %	
	2007	2008	2007	2008	MES	CAMPAÑA
Habas	4	0	8 701	9 790	- 100,0	12,5
Papa	624	765	49 665	50 686	22,6	2,1
Otros	0	0	145 946	154 100	-	5,6
TOTAL	628	765	204 312	214 576	21,8	5,0

1/Cifras preliminares

FUENTE: Dirección Regional Agraria - Puno

ELABORACIÓN: BCRP – Suc. Puno - Dpto. de Estudios Económicos

La actividad pecuaria medida a través del volumen de producción aumentó en 3,3 por ciento respecto a julio del año anterior, debido a la mayor producción de carne de ave (12,8 por ciento), leche (3,7 por ciento), carne de vacuno (2,3 por ciento), alpaca (1,9 por ciento), llama (1,3 por ciento) y ovino (1,0 por

ciento). Durante los primeros siete meses del año, esta actividad fue superior en 4,0 por ciento comparado con similar periodo del año pasado, explicado por el aumento en el volumen de producción de carne de ave, ovino, vacuno y leche (6,4 ; 4,1 ; 4,1 y 4,1 por ciento, respectivamente).

**CUADRO N° 6
PRODUCCIÓN PECUARIA
(T.M.)**

ESPECIES	JULIO			ENERO – JULIO		
	2007	2008	Var %	2007	2008	Var %
Carne de vacuno	1 814	1 856	2,3	11 239	11 705	4,1
Carne de ovino	1 201	1 213	1,0	6 703	6 980	4,1
Carne de alpaca	580	591	1,9	3 221	3 340	3,7
Carne de llama	160	162	1,3	954	981	2,8
Carne de porcino	243	245	0,8	1 390	1 430	2,9
Carne de ave	227	256	12,8	1 563	1 663	6,4
Leche	4 211	4 366	3,7	45 378	47 260	4,1
Lana y fibra	0	0	-	4 839	4 874	0,7
Otros	1 322	1 389	5,1	7 599	7 943	4,5
TOTAL	9 758	10 078	3,3	82 886	86 176	4,0

FUENTE: Dirección Regional Agraria – Puno
ELABORACIÓN: BCRP Suc. Puno, Dpto. de Estudios Económicos

**GRAFICO N° 2
PARTICIPACIÓN EN EL VBP PECUARIO
(ENE-JUL 2008)**

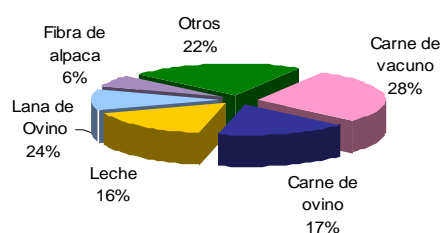

FUENTE: Dirección Regional Agraria - Puno
ELABORACIÓN: BCRP Suc. Puno, Dpto. de Estudios

En cuanto a las condiciones climáticas, las temperaturas mínimas en la Región de Puno continuaron mostrando valores negativos, con temperaturas mínimas extremas entre los días 21 al 31, llegando a $-21,8^{\circ}\text{C}$ en Mazocruz. La temperatura máxima extrema del altiplano se presentó en Mazocruz con $18,8^{\circ}\text{C}$, Juliaca con $18,4^{\circ}\text{C}$ y Progreso con $17,8^{\circ}\text{C}$.

De un total de 44 estaciones meteorológicas de la región, 42 presentaron déficit en las

precipitaciones, lo cual indica en promedio un déficit aproximado de 84,9 por ciento; este hecho se hace evidente en el nivel del lago Titicaca que a fin de mes llegó a 3 809,45 m.s.n.m. inferior en 14 cm. con respecto al mes anterior, mostrando así que el Lago continua su descenso hídrico en forma gradual como consecuencia de la disminución del aporte de los principales ríos tributarios (Huancané, Ramis, Coata, Illpa, Ilave, Zapatilla, etc).

1.1.2. Producción pesquera

La actividad pesquera (extracción y producción) creció en julio 88,4 por ciento respecto al mismo mes del 2007, explicado principalmente por la mayor producción de trucha natural (184,6 por ciento), trucha criada en jaulas flotantes (120,9 por ciento) e ispi (9,9 por ciento). Sin embargo, disminuyó la

extracción de suche (78,2 por ciento), mauri (72,1 por ciento), pejerrey (28,9 por ciento) y carachi (27,8 por ciento). El crecimiento importante de la crianza de trucha fue estimulada esencialmente por el aumento significativo de la demanda externa.

**CUADRO N° 7
PRODUCCIÓN PESQUERA CONTINENTAL
(Kg.)**

ESPECIES	JULIO			ENERO – JULIO		
	2007	2008	Var % 1/	2007	2008	Var % 1/
- Boga	0	0	-	0	0	-
- Carachi	53 560	38 681	-27,8	408 925	385 057	-5,8
- Ispi	28 455	31 277	9,9	481 614	787 119	63,4
- Suche	458	100	-78,2	4 399	2 010	-54,3
-- Mauri	718	200	-72,1	7 166	4 140	-42,2
Pejerrey	37 192	26 433	-28,9	216 752	292 933	35,1
- Trucha Natural	3 050	8 680	184,6	35 238	63 165	79,3
- Trucha Crianza	167 639	370 260	120,9	1 033 312	3 178 128	207,6
TOTAL	291 072	475 631	88,4	2 187 406	4 712 552	155,2

1/ Variación en términos reales

FUENTE: Ministerio de la Producción - Dirección Regional de Pesquería Puno,
ELABORACIÓN: BCRP Suc. Puno, Dpto. de Estudios Económicos

De igual manera en el período enero-julio, el sector acumuló un crecimiento de 155,2 por ciento respecto a igual periodo de 2007, por el

significativo aumento de la producción de trucha criada en jaulas flotantes (207,6 por ciento).

1.1.3. Producción minera

La actividad minera creció 1,3 por ciento respecto a julio de 2007, explicado principalmente por el incremento importante en la producción de oro (44,8 por ciento), debido a la mayor producción de la empresa Arasi S.A.C.; asimismo, aumentó la producción de plata (9,6 por ciento); contrarrestado por la disminución en la producción de zinc (57,5 por ciento), plomo (56,0 por ciento) y estaño (3,1 por ciento).

Entre enero y julio, esta actividad acumuló un crecimiento de 12,7 por ciento comparado al mismo periodo del año anterior, por el aumento significativo de 140,5 por ciento en la producción de oro, resultado de la mayor producción obtenida en las empresas Arasi y Consorcio de Ingenieros Ejecutores Mineros.

**CUADRO N° 8
PRODUCCIÓN MINERA METÁLICA**

	JULIO			ENERO-JULIO		
	2007	2008	Var % 1/	2007	2008	Var % 1/
Estaño (TMF)	3 429	3 322	-3,1	22 518	22 842	1,4
Plomo (TMF)	297	131	-56,0	1 800	1 188	-34,0
Oro (gr-f)	187 338	271 267	44,8	863 059	2 075 585	140,5
Plata (kg-f)	3 864	4 233	9,6	24 031	29 851	24,2
Zinc (TMF)	392	167	-57,5	2 812	1 594	-43,3
TOTAL 1/			1,3			12,7

1/ Variación en términos reales

FUENTE: DGM/DPM/Estadística Minera

ELABORACIÓN: BCRP Suc. Puno, Dpto de Estudios Económicos

**GRÁFICO N° 3
PARTICIPACIÓN EN EL VBP MINERO
(ENE - JUL 2008)**

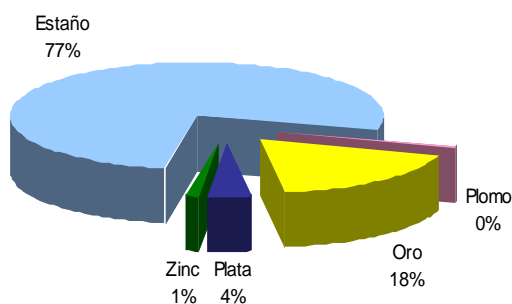

FUENTE: DGM/DPM/Estadística Minera

ELABORACIÓN: BCRP Suc. Puno, Dpto de Estudios Económicos

**GRÁFICO N° 4
PRODUCCIÓN DE ESTAÑO Y COTIZACIÓN
INTERNACIONAL**

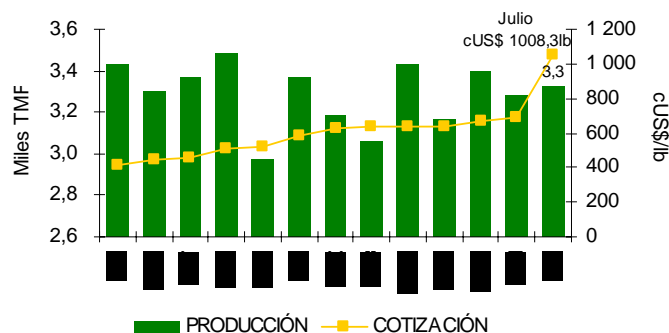

FUENTE: DGM/DPM/Estadística Minera y nota semanal

ELABORACIÓN: BCRP Suc. Puno, Dpto de Estudios Económicos

1.1.4. Producción manufacturera

El sector manufactura se expandió en 74,5 por ciento respecto a julio del año pasado, debido a la mayor producción de ladrillos (96,5 por ciento), cemento (91,0 por ciento), bebidas gaseosas (11,5 por ciento) y de muebles (6,5 por ciento), contrarrestado por la menor producción de prendas de vestir (41,7 por ciento) y productos de panadería (15,8 por

ciento) debido a la disminución de la demanda, resultado del incremento en los precios de productos de primera necesidad.

Pero, entre enero y julio, esta actividad creció en 23,9 por ciento, resultado de la mayor producción de ladrillos (56,4 por ciento), prendas de vestir (42,5 por ciento), cemento

(26,7 por ciento) y productos de panadería (10,5 por ciento), sin embargo se registró disminución en la producción de alimentos y

bebidas (7,2 por ciento) y muebles (6,6 por ciento).

CUADRO N° 9
PRODUCCIÓN MANUFACTURERA NO PRIMARIA
(Variación real %)

MANUFACTURA	JULIO		ENERO – JULIO	
	2007	2008	2007	2008
- Pdtos alimenticios y bebidas	58,7%	5,6%	81,0%	-7,2%
. Bebida Gaseosas	62,5%	11,5%	109,5%	-10,6%
. Pdtos de Panadería	46,4%	-15,8%	6,9%	10,5%
- Pdtos minerales no metálicos	-42,0%	91,2%	-47,3%	27,9%
. Ladrillos	121,2%	96,5%	15,1%	56,4%
. Cemento	-43,8%	91,0%	-48,4%	26,7%
- Prendas de Vestir	38,9%	-41,7%	-1,6%	42,5%
- Muebles y Otros NCP	-97,8%	6,5%	-97,1%	-6,6%
. Muebles	7,9%	6,5%	47,4%	-6,6%
. Joyas y art. Conexos	-100,0%	-	-100,0%	-
TOTAL	-66,7%	74,5%	-62,4%	23,9%

FUENTE: Empresas industriales respectivas

ELABORACIÓN: BCRP Suc. Puno, Dpto. de Estudios Económicos

1.1.5. Energía y Agua

La generación de energía eléctrica hidráulica y térmica sumó en julio 42 703 mwh, que comparados con los 47 557 mwh, producidos en el mismo mes del año pasado, disminuyó en 10,2 por ciento, determinado por la menor actividad de la empresa San Gabán con su

central hidroeléctrica San Gabán II (13,2 por ciento). La producción de energía eléctrica durante los siete primeros meses del año fue superior en 1,0 por ciento respecto al mismo periodo del año previo.

CUADRO N° 10
PRODUCCIÓN DE ENERGÍA ELÉCTRICA
(mwh)

PRODUCCIÓN	JULIO			ENERO – JULIO		
	2007	2008	Var %	2007	2008	Var %
1. Emp. Electro Puno	537	966	80,0	5 844	8 752	49,8
- C.H. Sandía	537	966	80,0	5 844	8 752	49,8
2. Emp. San Gabán	47 020	41 737	-11,2	476 980	478 751	0,4
- C.H. San Gabán II	47 015	40 801	-13,2	476 201	477 149	0,2
- C.T. Taparachi	3	804	27914,6	507	1 355	167,0
- C.T. Bellavista	2	131	6069,0	272	247	-8,9
TOTAL	47 557	42 703	-10,2	482 824	487 503	1,0
Hidráulica	47 552	41 767	-12,2	482 045	485 901	0,8
Térmica	5	935	18608,4	779	1 602	105,7

FUENTE: OSINERG

ELABORACIÓN: BCRP Suc. Puno – Dpto. de Estudios Económicos

Las empresas de saneamiento de Puno y Juliaca, en el mes de julio tuvieron una facturación total del consumo de agua potable de 968 099 m³, observándose una disminución del 5,5 por ciento en comparación con julio 2007, debido al menor consumo doméstico (7,2 por ciento) y consumo estatal (0,1 por

ciento); sin embargo, hubo un aumento en los otros dos sectores de consumo: Industrial 35,9 por ciento y comercial 2,0 por ciento. Asimismo, en el periodo acumulado de enero a julio del presente año, el consumo de agua potable disminuyó 5,8 por ciento.

GRAFICO N° 5
PRODUCCIÓN DE ENERGÍA ELÉCTRICA
JULIO 2008

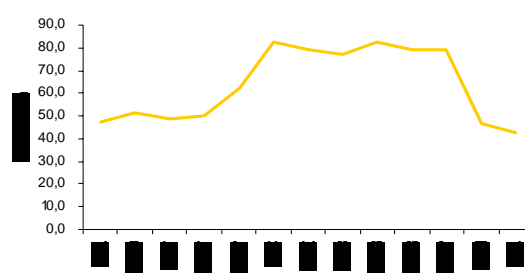

FUENTE: DGM/DPM/Estadística Minera y nota semanal

ELABORACIÓN: BCRP Suc. Puno, Dpto de Estudios Económicos.

CUADRO N° 11
CONSUMO DE AGUA
(m³)

	JULIO			ENERO – JULIO		
	2007	2008	Var %	2007	2008	Var %
Consumo Domestico	833 619	773 206	-7,2	5 897 825	5 402 253	-8,4
Consumo Comercial	141 373	144 241	2,0	916 437	1 000 413	9,2
Consumo Industrial	4 083	5 547	35,9	36 001	39 181	8,8
Consumo Estatal	45 147	45 105	-0,1	317 651	307 669	-3,1
TOTAL FACTURADO	1 024 222	968 099	-5,5	7 167 914	6 749 516	-5,8

FUENTE: Empresas de Saneamiento de la Región Puno

ELABORACIÓN: BCRP Suc. Puno, Dpto de Estudios Económicos

1.1.6. Construcción

En julio, el sector construcción registró el despacho de 9 092 TM. de cemento, que comparado con el mismo mes de 2007 aumentó 59,0 por ciento; así también la venta aumentó en 72,9 por ciento, debido al

incremento de la construcción privada. De enero a julio el despacho de cemento se incrementó en 33,1 por ciento y las ventas también fueron mayores en 37,3 por ciento.

CUADRO N° 12
INDICADORES DEL SECTOR CONSTRUCCIÓN
(T.M.)

CONSTRUCCIÓN	JULIO			ENERO – JULIO		
	2007	2008	Var %	2007	2008	Var %
Despacho de cemento	5 718	9 092	59,0	38 303	50 995	33,1
Venta de cemento	5 575	9 642	72,9	37 842	51 958	37,3

FUENTE: Empresa Cemento Sur S.A. – Caracoto

ELABORACIÓN: BCRP Suc. Puno, Dpto. de Estudios Económicos

1.1.7. Turismo

El turismo en julio aumentó 24,1 por ciento comparado con julio de 2007, explicado por el mayor número de arribos de turistas extranjeros (32,5 por ciento) y nacionales (14,3 por ciento).

el mes, el mayor flujo procedió de Europa (59,9 por ciento), Norte América (17,9 por ciento), Sud América (9,5 por ciento) y Asia (7,1 por ciento). En cuanto a los visitantes nacionales, el 68,4 por ciento procedió del sur del país, seguido de Lima (19,1 por ciento) y Cusco (10 por ciento).

De 21 998 turistas extranjeros, registrados en

CUADRO N° 13
ARRIBO DE TURISTAS
(Número de personas)

TURISTAS	JULIO			ENERO – JULIO		
	2007	2008	Var %	2007	2008	Var %
- Turistas Nacionales	14 168	16 198	14,3	95 050	109 400	15,1
- Turistas Extranjeros	16 607	21 998	32,5	90 506	102 559	13,3
. Norte América	2 550	3 929	54,1	14 087	17 392	23,5
. Centro América	185	272	47,0	750	926	23,5
. Sud América	1 600	2 100	31,3	7 249	10 575	45,9
. Europa	10 212	13 181	29,1	50 350	54 096	7,4
. Asia	1 012	1 551	53,3	11 834	12 741	7,7
. Africa	28	29	3,6	203	209	3,0
. Otros	1 020	936	-8,2	6 033	6 620	9,7
TOTAL	30 775	38 196	24,1	185 556	211 959	14,2

FUENTE: Ministerio de Comercio Exterior y Turismo - DIRCETUR Puno y Juliaca

ELABORACIÓN: BCRP Suc. Puno, Dpto. de Estudios Económicos

Durante los primeros siete meses del año, el turismo nacional aumentó en 15,1 por ciento y el turismo extranjero 13,3 por ciento, significando un crecimiento del sector de 14,2 por ciento. Merece destacar que en este período aumentaron significativamente los

arribos de europeos (3 746 turistas más que el año anterior), sudamericanos (3 326 turistas más que el año previo), norteamericanos (3305 turistas más que el año pasado) y asiáticos (907 turistas más que en año 2007).

1.1.8. Encuestas de ventas

a. Comerciales

De las 31 encuestas aplicadas en julio a empresarios de este sector, la mayor parte de ellos (45,2 por ciento), mostraron ventas superiores a las del año anterior, esencialmente en la venta de alimentos y bebidas al por mayor; asimismo, combustibles y lubricantes, vidrios y productos de primera necesidad al minorista, debido a la mayor demanda por parte del público, resultado de las expectativas inflacionarias. El 35,5 por

ciento de entrevistados concordó en que sus ventas disminuyeron respecto al año pasado, observándose principalmente este comportamiento en repuestos y accesorios para automotores y confecciones y telas; debido a que los consumidores destinaron la mayor parte de sus ingresos a la compra de productos de primera necesidad. Y el 19,3 por ciento de empresarios informó ventas similares al año pasado.

CUADRO N° 14
ENCUESTAS DE VENTAS A EMPRESAS COMERCIALES: JULIO 2008
(En %)

EMPRESAS COMERCIALES	VENTAS						EXPECTATIVAS DE VENTAS AGOSTO 2008			TASA DE RPTA.	
	JUL. 08 / JUL. 07			JUL. 08 / JUN. 08			No Apl.				
	+	-	=	+	=	-	+	-	=		
VENTAS MINORISTAS											
Artefactos Electrodomésticos	50,0	25,0	25,0	50,0	25,0	25,0	0,0	25,0	75,0	0,0	100,0
Art. Construcción. y ferretería	66,7	0,0	33,3	66,7	0,0	33,3	66,7	33,3	0,0	0,0	100,0
Autom. Accesorios y repuestos	0,0	100,0	0,0	0,0	100,0	0,0	0,0	50,0	50,0	0,0	100,0
Calzado	50,0	50,0	0,0	50,0	50,0	0,0	50,0	0,0	50,0	0,0	100,0
Combustible y lubricantes	100,0	0,0	0,0	50,0	50,0	0,0	0,0	0,0	100,0	0,0	100,0
Confecciones y telas	0,0	100,0	0,0	0,0	100,0	0,0	0,0	100,0	0,0	0,0	100,0
Librerías	0,0	75,0	25,0	0,0	75,0	25,0	0,0	0,0	100,0	0,0	100,0
Maquinaria y equipo PAD	33,3	66,7	0,0	33,3	0,0	66,7	66,7	0,0	33,3	0,0	100,0
Productos Farmacéuticos	0,0	0,0	100,0	0,0	0,0	100,0	0,0	0,0	100,0	0,0	100,0
Productos 1ra necesidad	66,7	0,0	33,3	66,7	33,3	0,0	33,3	0,0	66,7	0,0	100,0
Productos agroveterinarios	66,7	0,0	33,3	100,0	0,0	0,0	33,3	66,7	0,0	0,0	100,0
Vidrierías	100,0	0,0	0,0	100,0	0,0	0,0	100,0	0,0	0,0	0,0	100,0
Otros	0,0	100,0	0,0	0,0	0,0	100,0	0,0	100,0	0,0	0,0	100,0
VENTAS MAYORISTAS											
Bebidas y alimentos	100,0	0,0	0,0	100,0	0,0	0,0	0,0	0,0	100,0	0,0	100,0
TOTAL	45,2	35,5	19,3	45,2	32,2	22,6	25,8	22,6	51,6	0	100,0

FUENTE: Empresas Comerciales
ELABORACIÓN: BCR Suc. Puno, Dpto. de Estudios Económicos

b. Servicios

De 34 entrevistados, el 47,0 por ciento manifestó que sus ventas disminuyeron respecto al año anterior, tal es el caso de las empresas que brindan servicios de mantenimiento de autos, fotografía, filmaciones, restaurantes y algunos hoteles y hostales, debido a la menor demanda de dichos servicios porque no es temporada de vacaciones. El 26,5 por ciento presentaron

ventas estables, entre los cuales se tiene algunas agencias de viajes y cabinas de internet. Y el 26,5 por ciento presentó resultados superiores, como es el caso de empresas de transporte y algunos hoteles, los cuales trabajan con agencias de viajes con reserva de pasajeros extranjeros desde meses anteriores.

CUADRO N° 15
ENCUESTAS DE VENTAS A EMPRESAS DE SERVICIOS: JULIO 2008
(En %)

EMPRESAS DE SERVICIO	VENTAS						EXPECTATIVAS DE VENTAS AGOSTO 2008				TASA DE RPTA.
	JUL.08/ JUL.07			JUL. 08/JUN. 08			+	-	=	No Apl.	
	+	-	=	+	-	=					
1. Hoteles y hostales	35,0	35,0	30,0	75,0	10,0	15,0	55,0	10,0	35,0	0	100,0
2. Restaurantes	0,0	80,0	20,0	40,0	60,0	0,0	80,0	20,0	0,0	0	100,0
3. Empresas de Transporte	100,0	0,0	0,0	100,0	0,0	0,0	0,0	0,0	100,0	0	100,0
4. Agencia de viajes	0,0	66,7	33,3	33,3	0,0	66,7	66,7	0,0	33,3	0	100,0
5. Manten. Automotores	0,0	100,0	0,0	0,0	100,0	0,0	0,0	0,0	100,0	0	100,0
6. Lab. Fotog. y filmaciones	0,0	100,0	0,0	0,0	100,0	0,0	100,0	0,0	0,0	0	100,0
7. Cabinas de Internet	33,3	33,3	33,3	0,0	33,3	66,7	66,7	0,0	33,3	0	100,0
TOTAL	26,5	47,0	26,5	55,9	23,5	20,6	58,8	8,8	32,4	0	100,0

FUENTE: Empresas de Servicios
ELABORACIÓN: BCR Suc. Puno, Dpto. de Estudios Económicos

1.1.9. Expectativas empresariales

La mayor parte de los 65 empresarios entrevistados, esperan que la situación de nuestra economía se mantenga estable dentro de 1, 3 y 12 meses (50,8, 41,5 y 35,4 por ciento, respectivamente); pero también una parte importante de empresarios muestran expectativas pesimistas (30,8, 38,5 y 41,5 por ciento, respectivamente en los períodos indicados), debido a las expectativas inflacionarias en la mayor parte de productos y servicios.

Respecto a la situación económica de sus empresas, la mayoría de empresarios entrevistados muestra expectativas estables, tanto para el próximo mes (61,6 por ciento), dentro de 3 meses (55,4 por ciento) y para el próximo año (46,2 por ciento), observándose principalmente estas expectativas en el sector comercio.

CUADRO N° 16
EXPECTATIVA EMPRESARIAL
(En %)

RUBRO	SITUACIÓN ECONÓMICA DEL PAÍS			SITUACIÓN ECONÓMICA EMPRESA		
	1 mes	3 meses	12 meses	1 mes	3 meses	12 meses
Servicios	100,0	100,0	100,0	100,0	100,0	100,0
Mejor	26,5	23,5	29,4	44,1	29,4	44,1
Igual	47,0	47,1	41,2	47,1	52,9	47,1
Peor	26,5	29,4	29,4	8,8	17,7	8,8
Comercio	100,0	100,0	100,0	100,0	100,0	100,0
Mejor	9,7	16,1	16,1	12,9	25,8	32,2
Igual	54,8	35,5	29,0	77,4	58,1	45,2
Peor	35,5	48,4	54,9	9,7	16,1	22,6
Total	100,0	100,0	100,0	100,0	100,0	100,0
Mejor	18,4	20,0	23,1	29,2	27,7	38,5
Igual	50,8	41,5	35,4	61,6	55,4	46,1
Peor	30,8	38,5	41,5	9,2	16,9	15,4

FUENTE: Empresas de Servicios
ELABORACION: BCR Suc. Puno, Dpto. de Estudios Económicos

GRAFICO N° 6
EVOLUCIÓN DE LA RESPUESTA FAVORABLE PARA LOS PRÓXIMOS MESES
(En %)

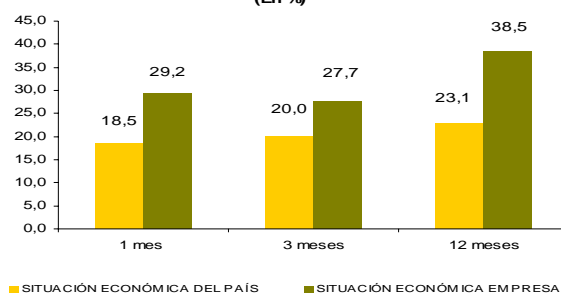

FUENTE: Empresas de servicios y comerciales
ELABORACION: BCRP - SR Puno - Dpto Estudios Económicos

1.2. Aspectos laborales

1.2.1. Empleo

El empleo en las ciudades de Puno y Juliaca experimentaron un resultado positivo de 2,9

por ciento respecto al mes anterior, principalmente en los sectores servicios (3,7

por ciento), transportes y comunicaciones (0,6 por ciento), comercio (0,5 por ciento) e industria (0,5 por ciento). El sector servicios, se sustentó esencialmente en la subrama de enseñanza debido a la ampliación de la capacidad instalada en las universidades. Asimismo, la subrama de establecimientos

financieros incorporó más personal, debido al aumento de estos servicios en los bancos comerciales, Cajas Municipales y Edpymes y la apertura de nuevas oficinas de establecimientos financieros existentes en la región (Cajas Municipales de Ahorro y Crédito y Edpymes).

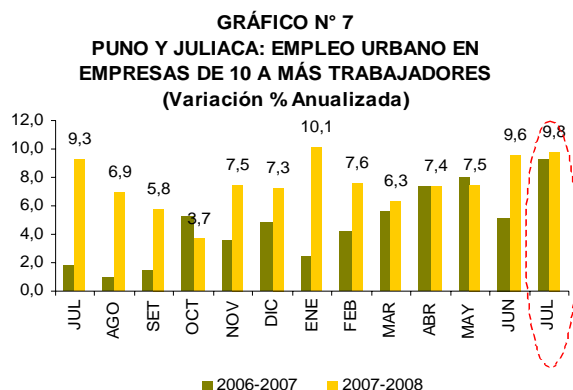

FUENTE: Pag web Ministerio de Trabajo y Promoción del Empleo
 ELABORACIÓN: BCRP Suc. Puno, Dpto de Estudios Económicos

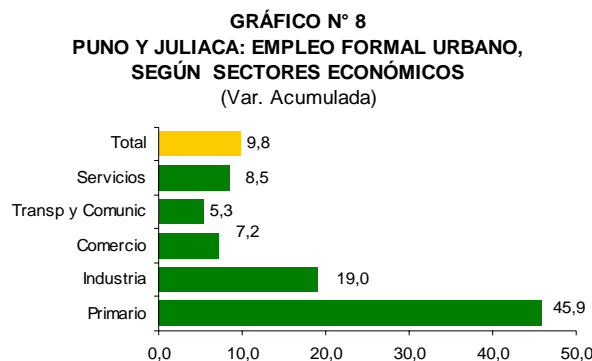

FUENTE: Pag web Ministerio de Trabajo y Promoción del Empleo
 ELABORACIÓN: BCRP Suc. Puno, Dpto Estudios Económicos

Durante los últimos doce meses del año, el empleo acumuló un crecimiento de 9,8 por ciento, debido a la contratación de personal en las actividades primaria (45,9 por ciento), en

el sector industria (19,0 por ciento), servicios (8,5 por ciento), comercio (7,2 por ciento) y transporte, almacenamiento y comunicaciones (5,3 por ciento).

CUADRO N° 17
DISTRIBUCIÓN Y VARIACIÓN DEL EMPLEO
SEGÚN SECTORES ECONÓMICOS - JULIO 2008

	DISTRIBUCIÓN MENSUAL	VARIACIÓN %	
		MENSUAL	ANUAL
- Primario	1,5	0,0	45,9
- Industria	9,5	0,5	19,0
- Comercio	10,1	0,5	7,2
- Transportes y comunicaciones	4,9	0,6	5,3
- Servicios	74,0	3,7	8,5
TOTAL	100,0	2,9	9,8

FUENTE: Pag web Ministerio de Trabajo y Promoción del Empleo
 ELABORACIÓN: BCRP Suc. Puno, Dpto de Estudios Económicos

1.2.2. Sistema privado de pensiones AFP.

El sistema privado de pensiones AFP registró a julio un total de 79 206 afiliados, de los cuales el 31,4 por ciento fue registrado en la AFP Profuturo, el 30,8 por ciento en Horizonte, el 28,0 por ciento en Integra y el 9,8 por ciento en Prima. El número de afiliados se incrementó en 0,5 y 6,2 por ciento

comparado con el mes anterior y julio 2007, respectivamente. El mayor número de afiliados en el mes de julio fue captado por AFP Profuturo, con un incremento de 1,2 por ciento y en el año, la AFP Integra registró un crecimiento del 11,0 por ciento.

**CUADRO N° 18
AFILIADOS ACTIVOS POR AFP**

	2007		2008		VARIACIÓN %	
	JULIO	JUNIO	JULIO	Jul 08/Jun 08	Jul 08/07	
Horizonte	24 102	24 400	24 374	-0,1	1,1	
Integra	19 994	22 074	22 200	0,6	11,0	
Prima	7 937	7 763	7 773	0,1	-2,1	
Profuturo	22 572	24 573	24 859	1,2	10,1	
TOTAL	74 605	78 810	79 206	0,5	6,2	

FUENTE: Pag web Superintendencia de Banca y Seguros
ELABORACIÓN: BCRP Suc. Puno, Dpto de Estudios Económicos

II. TIPO DE CAMBIO

2.1. Tipo de Cambio

El tipo de cambio promedio diario, en el mercado paralelo de la ciudad de Puno fue de S/. 2,87, menor en 9,2 por ciento comparado

con julio del año pasado; y de enero a julio el tipo de cambio (S/. 2,86) se redujo en 10,2 por ciento, con relación al año pasado.

**CUADRO N° 19
TIPO DE CAMBIO: PROMEDIO DE PERÍODO
(Nuevos S/. por US\$)**

TIPO DE CAMBIO	JULIO		ENE – JULIO		VARIACIÓN (%)	
	2007	2008	2007	2008	Jul. 08/07	Ene-Jul 08/07
Informal	3,1672	2,8743	3,1802	2,8552	-9,2	-10,2
- Compra	3,1568	2,8595	3,1699	2,8429	-9,4	-10,3
- Venta	3,1775	2,8890	3,1906	2,8675	-9,1	-10,1
Bancario	3,1605	2,8485	3,1779	2,8513	-9,9	-10,3
- Compra	3,1600	2,8480	3,1774	2,8504	-9,9	-10,3
- Venta	3,1610	2,8490	3,1784	2,8521	-9,9	-10,3

FUENTE: Cambista informales ciudad de Puno y Nota Semanal
ELABORACION: BCRP Suc. Puno, Dpto. de Estudios Económicos

**GRÁFICO N° 9
CIUDAD DE PUNO: TIPO DE CAMBIO -
MERCADO PARALELO
(Promedio compra-venta)**

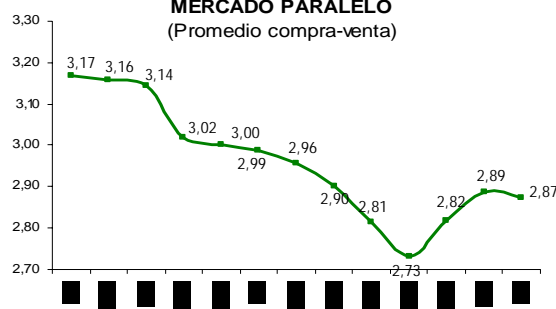

FUENTE: Cambistas informales ciudad de Puno
ELABORACIÓN: BCRP Suc. Puno, Dpto Estudios Economicos

III. SECTOR EXTERNO

3.1 Exportaciones.

Las exportaciones (FOB) de Puno en julio alcanzaron US\$ 20,6 millones, 38,8 por ciento más (US\$ 5,7 millones) respecto al valor exportado en julio de 2007, básicamente por el incremento registrado de productos tradicionales (40,4 por ciento) y la caída de productos no tradicionales (62,8 por ciento).

Las exportaciones de productos tradicionales (US\$ 20,5 millones), que representan el 99,6 por ciento, se incrementaron debido a la mayor exportación de estaño (146,3 por

ciento) y oro (38,3 por ciento). Los productos no tradicionales cayeron por la menor exportación de trucha congelada (60,0 por ciento) y prendas de vestir (83,0 por ciento), compensada por el incremento importante en artículos de cerámica y tejidos.

El acumulado enero - julio de 2008 alcanzó US\$ 131,8 millones, monto superior en US\$ 27,6 millones (26,5 por ciento) respecto a lo exportado durante el mismo periodo del año previo.

CUADRO N° 20
REGION PUNO: EXPORTACIONES (FOB)
(Miles de US\$)

RUBROS	JUL			ENE-JUL		
	2007	2008	Var %	2007	2008	Var%
Productos Tradic.	14 602,4	20 499,8	40,4	102 939,1	130 741,4	27,0
. Agropecuarios	472,9	368,0	-22,2	3 845,5	2 128,3	-44,7
. Pesqueros	0,0	0,0	-	0,0	0,0	-
. Mineros	14 129,5	20 131,8	42,5	99 093,6	128 613,1	29,8
. Petróleo y derivados	0,0	0,0	-	0,0	0,0	-
Productos No Tradic.	229,2	85,3	-62,8	1 306,5	1 093,6	-16,3
. Agropecuarios	27,4	8,5	-69,2	27,4	58,1	111,9
. Pesqueros	148,8	59,7	-59,9	980,9	576,2	-41,3
. Textiles	47,0	11,7	-75,0	208,9	261,4	25,1
. Maderas y papeles	0,1	0,0	100,0	43,2	46,7	8,2
. Químicos	0,0	0,5	957,0	1,8	7,3	313,8
. Minería no metálica	0,1	5,0	607,6	1,3	33,2	2 535,0
. Sidero metalúrg. y joyería	0,1	0,0	-76,9	2,1	81,8	3 791,7
. Metal Mecánico	0,0	0,0	100,0	0,1	0,7	928,9
. Resto no tradicionales 1/	5,5	0,0	100,0	40,9	28,1	-31,3
Total	14 831,6	20 585,1	38,8	104 245,6	131 835,0	26,5

1/ Instrumentos musicales, fundas, estuches, productos de peletería, ajedrez, gorros.

FUENTE: SUNAT. www.sunat.gob.pe

ELABORACIÓN: BCRP. Suc. Puno – Dpto. de Estudios Económicos.

GRAFICO N° 10
EXPORTACIONES POR GRUPO DE PRODUCTOS

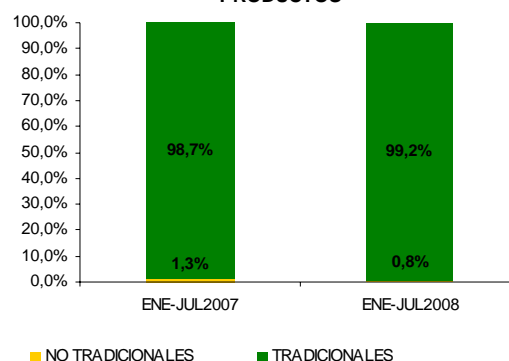

FUENTE: SUNAT-www.sunat.gob.pe
ELABORACION: BCRP Suc. Puno, Dpto. de Estudios Económicos

CUADRO N° 21
PRINCIPALES PAISES DE DESTINO Y PRINCIPAL PRODUCTO EXPORTADO
ENE- JUL

País	%	Principal producto
Suiza	71,8	Oro en bruto.
Argentina	6,7	Estaño en bruto.
Chile	2,5	De Joyería.
Venezuela	1,7	Estaño en bruto.
Colombia	1,5	Estaño en bruto.
Alemania	1,1	Café sin descafeinar.
Estados Unidos	0,2	Café sin descafeinar, Trucha fresca congelada Prendas de vestir
Reino Unido	0,1	Café sin descafeinar, Hilados y Prendas de vestir.
Japón	0,1	Zinc, Café sin descafeinar, Prendas de vestir y otras conf., Resto de otros no tradicionales.
Resto 1/	14,3	Otros productos
Total	100,0	

1/ Bélgica, Canadá, China, Francia, Noruega, República de Corea, Suecia, Uruguay, Venezuela.

Fuente: SUNAT. www.sunat.gob.pe

ELABORACIÓN: BCRP. Suc. Puno - Dpto. de Estudios Económicos.

El 95,0 por ciento de nuestras ventas al exterior durante julio se destinó a Suiza (75,9 por ciento), Venezuela (8,2 por ciento), Suecia (7,8 por ciento), Chile (6,7 por ciento),

Colombia (2,3 por ciento), Uruguay (0,8 por ciento) y Reino Unido (0,7 por ciento); siendo relevante las ventas de oro, artículos de cerámica y textiles.

3.2 Importaciones.

El valor CIF de las importaciones por la aduana de Desaguadero en julio alcanzó US\$ 22,5 millones, monto superior en 51,7 por ciento (US\$ 7,7 millones) respecto a su similar de 2007, como resultado del crecimiento registrado en la compra de

insumos (89,7 por ciento); mientras que cayeron bienes de consumo (24,9 por ciento) y bienes de capital (19,7 por ciento).

El acumulado a julio 2008 sumó US\$ 133,8 millones, 68,8 por ciento más (US\$ 54,5

millones) respecto al valor importado durante los primeros siete meses de 2007, resultado que se dio debido al incremento en la compra

de insumos (141,1 por ciento) y la disminución en bienes de consumo (23,4 por ciento) y bienes de capital (52,1 por ciento).

**CUADRO N° 22
IMPORTACIONES (CIF)
(Miles de US\$)**

RUBROS	JUL			ENE-JUL		
	2007	2008	Var %	2007	2008	Var %
. Bienes de Consumo	3 572,4	2 682,7	-24,9	23 496,4	17 986,8	-23,4
. Insumos	9 852,9	18 691,5	89,7	46 119,6	111 197,0	141,1
. Bienes de Capital	1 408,0	1 131,2	-19,7	9 662,5	4 623,9	-52,1
TOTAL	14 833,2	22 505,4	51,7	79 278,5	133 807,8	68,8

FUENTE: SUNAT. www.sunat.gob.pe

ELABORACION: BCRP.Suc. Puno - Dpto. de Estudios Económicos.

Las compras de insumos, que representan el 83,1 por ciento, se originaron por el crecimiento de insumos agrícolas (260,3 por ciento) e insumos industriales (86,0 por ciento), tales como tortas y demás residuos sólidos, minerales de plomo y sus

concentrados, harina de habas, aceite de soya y girasol, habas de soya, alcohol etílico sin desnaturalizar. Los bienes de consumo representan 11,9 por ciento y bienes de capital el 5,0 por ciento (esencialmente en partes y piezas).

IV. FINANZAS PÚBLICAS

4.1. Gobierno Central

Los ingresos corrientes del gobierno central en el mes de julio totalizaron S/ 15,7 millones, 11,0 por ciento más (S/. 2,3 millones), en términos reales, respecto a los ingresos

registrados en similar mes de 2007, explicado por el aumento de los ingresos tributarios (4,8 por ciento) e ingresos no tributarios (555,2 por ciento).

**CUADRO N° 23
INGRESOS CORRIENTES DEL GOBIERNO CENTRAL
(En miles de Nuevos Soles)**

RUBROS	JUL			ENE-JUL		
	2007	2008	Var %	2007	2008	Var %
I. INGRESOS TRIBUT.	13 227,0	14 671,1	4,8	83 197,9	106 218,7	21,4
1. Impuesto a la renta	2 402,1	3 070,7	20,8	20 022,4	25 204,9	19,6
2. Imp. a la importación	234,6	37,3	-85,0	1 780,9	833,7	-55,6
3. Imp. A la Prod. Y Cons.	9 675,6	11 442,7	11,8	56 660,5	77 926,3	30,8
4. Otros	914,7	120,4	-87,6	4 734,1	2 253,9	-54,4
II. INGRESOS NO TRIBUT.	150,4	1 042,7	555,2	1 118,9	5 131,5	333,3
III. TOTAL	13 377,4	15 713,7	11,0	84 316,8	111 350,2	25,5

FUENTE: SUNAT.www.sunat.gob.pe (Nota Tributaria).

ELABORACIÓN: BCRP. Suc. Puno - Dpto. de Estudios Económicos.

Durante los primeros siete meses de 2008 la recaudación alcanzó S/. 111,4 millones, monto superior en 25,5 por ciento (S/. 27,0 millones), en términos reales, respecto a los

ingresos del mismo periodo del año precedente. Los ingresos tributarios se expandieron 21,4 por ciento y los no tributarios 333,3 por ciento.

**GRAFICO N° 11
IMPORTACIONES SEGUN USO O DESTINO ECONOMICO**

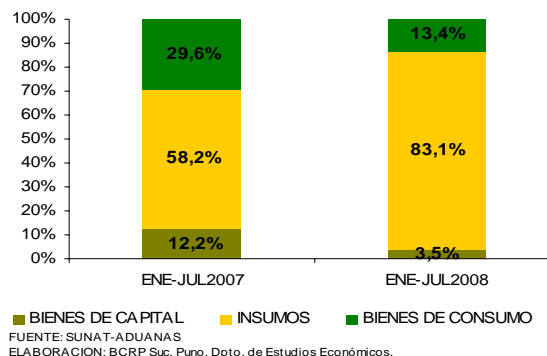

**GRAFICO N° 12
INGR. CORRIENTES DEL GOBIERNO CENTRAL**

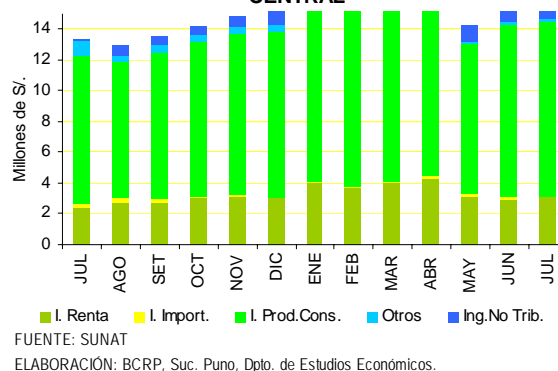

En lo referente a ingresos tributarios, los impuestos a la producción y consumo aportan el 72,8 por ciento del total recaudado en el mes, donde resalta la mayor recaudación por

concepto de I.G.V (71,8 por ciento) siendo relevante la recaudación por I.G.V. derivado del comercio exterior.

4.2. Gobierno Regional

Los gastos del Gobierno Regional de Puno en el mes de julio sumaron S/. 61,4 millones, 18,6 por ciento menos (S/. 9,9 millones), en términos reales, con relación a los gastos ejecutados en similar mes de 2007, explicado principalmente por la disminución del gasto destinado a inversiones.

El 89,4 por ciento de los gastos del Gobierno Regional se financiaron con recursos ordinarios, canon y sobrecanon (4,8 por ciento), donaciones y transferencias (4,2 por ciento) y recursos directamente recaudados (1,6 por ciento).

CUADRO N° 24
GASTOS DE LA REGION PUNO
(En miles de Nuevos Soles)

RUBROS	JUL			ENE-JUL		
	2007	2008	Var %	2007	2008	Var %
- Gastos Corrientes	53 334,0	55 360,3	-1,9	331 342,3	350 210,0	0,4
- Gastos de Capital	17 961,7	6 070,8	-68,1	40 930,2	44 641,0	3,7
- Servicio de la Deuda	0,0	0,0	-	0,0	0,0	-
TOTAL	71 295,6	61 431,2	-18,6	372 272,5	394 851,0	0,8

FUENTE: Oficina de Presupuesto y Planificación de la Región Puno

ELABORACIÓN: BCRP. Suc. Puno - Dpto. de Estudios Económicos.

El acumulado de gastos a julio 2008 alcanzó S/. 394,9 millones, mayor en S/. 22,6 millones al contrastarlo con similar periodo de 2007, explicado por el incremento de gastos de

GRAFICO N° 13
GASTOS - REGION PUNO



FUENTE: Ofic. de P.P. de la Región Puno

ELABORACIÓN: BCRP, Suc. Puno, Dpto. de Estudios Económicos.

capital en 3,7 por ciento, al aumentar inversiones (6,9 por ciento). Los gastos corrientes aumentaron 0,4 por ciento.

4.3. Inversión del Gobierno Regional

Las inversiones del gobierno regional alcanzaron S/. 5,3 millones, monto menor en 70,6 por ciento (S/. 11,7 millones), en términos reales, respecto a lo invertido en el mes de julio de 2007, debido a las disminuciones en los rubros Protección y previsión social y pesca (100,0 por ciento respectivamente), Industria, comercio y servicios (90,1 por ciento), Energía y recursos

minerales (83,6 por ciento), Salud y saneamiento (81,8 por ciento), Educación y cultura (56,8 por ciento) y Transporte (22,3 por ciento). Compensada por Administración y Planeamiento (176,2 por ciento) y Agraria (0,9 por ciento). El acumulado de los primeros siete meses de 2008 fue S/. 40,9 millones, mayor en S/. 4,8 millones respecto a periodo similar de 2007.

CUADRO N° 25
INVERSIONES DEL GOBIERNO REGIONAL POR RUBROS
(En miles de Nuevos Soles)

FUENTE	JUL			ENE-JUL		
	2007	2 008	Var %	2007	2008	Var %
Administración y planeamiento	80,6	235,6	176,3	338,3	991,2	178,0
Agraria	729,1	778,3	0,9	4 649,5	3 022,6	-38,5
Protección y previsión social	13,6	0,0	-100	36,7	1,2	-97,0
Educación y cultura	1 907,7	872,3	-56,8	5 747,1	1 842,6	-69,7
Energía y recursos minerales	5 585,8	970,2	-83,6	10 972,9	11 193,8	-2,8
Industria, comercio y servicios	251,6	26,4	-90,1	961,9	63,9	-93,7
Pesca	37,7	0,0	-100	217,9	1,9	-99,2
Salud y saneamiento	7 107,2	1 371,3	-81,8	11 602,5	4 756,2	-61,0
Trabajo	0,0	0,0	-	0,0	0,0	-
Transporte	1 232,7	1 013,4	-22,3	184,2	18 988,8	1081,6
TOTAL	16 946,0	5 267,4	-70,6	36 063,4	40 862,2	7,8

FUENTE: Oficina de Presupuesto y Planificación de la Región Puno
ELABORACION: BCRP. Suc. Puno - Dpto. de Estudios Económicos.

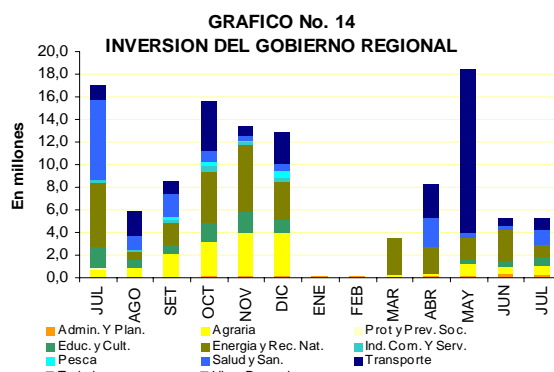

FUENTE: Ofic. de P.P. de la Región Puno
ELABORACIÓN: BCRP, Suc. Puno, Dpto. de Estudios Económicos.

4.4. Gobiernos Locales

Los gastos de los gobiernos locales en julio 2008 alcanzaron S/. 8,4 millones, 46,7 por ciento (3,0 millones) por encima de los gastos ejecutados en similar mes de 2007, explicado

por el incremento de gastos de capital (106,6 por ciento) y gastos corrientes (4,8 por ciento).

CUADRO N° 26
GASTOS DE LOS GOBIERNOS LOCALES DE PUNO Y SAN ROMAN
(En millones de Nuevos Soles)

RUBROS	JUL			ENE-JUL		
	2007	2008	Var %	2007	2008	Var %
- Gastos Corrientes	3 062,4	3 394,1	4,8	17 825,8	20 970,7	11,7
- Gastos de Capital	2 243,2	4 902,9	106,6	8 255,2	20 963,6	141,1
- Servicio de la Deuda	117,4	121,0	-2,6	651,6	854,2	23,8
TOTAL	5 423,0	8 417,9	46,7	26 732,6	42 788,5	51,9

FUENTE: Oficina de Presupuesto y Planificación de los Municipios de Puno y San Román
ELABORACION: BCRP. Suc. Puno - Dpto. de Estudios Económicos.

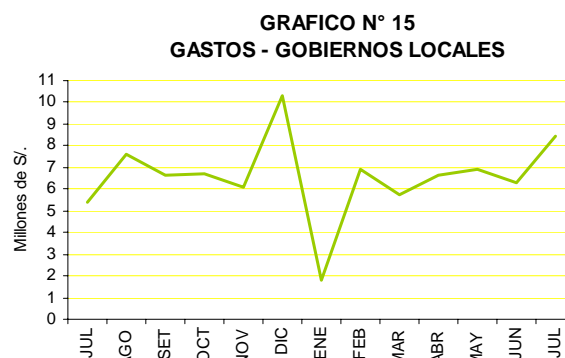

FUENTE: Ofic. de P.P. de los municipios de Puno y San Román
ELABORACIÓN: BCRP, Suc. Puno, Dpto. de Estudios Económicos.

Los gastos corrientes que representan el 40,3 por ciento, aumentaron en Personal y Obligaciones sociales (24,5 por ciento) y obligaciones previsionales (23,6 por ciento) y la disminución en Otros gastos corrientes (63,3 por ciento) y bienes y servicios (7,8 por ciento). Los gastos de capital que representan el 58,2 por ciento, crecieron básicamente por el incremento en inversiones (111,3 por ciento). Finalmente el servicio de la deuda representa el 1,4 por ciento.

ciento por recursos ordinarios y 4,2 por ciento por otros impuestos municipales.

Los gastos de los gobiernos locales se financiaron en 63,9 por ciento por el fondo de compensación municipal, en 12,1 por ciento por recursos directamente recaudados, 8,0 por ciento por canon y sobrecanon y regalías, 7,5 por ciento donaciones y transferencias, 4,3 por

El acumulado de gastos a julio de 2008 sumó S/. 42,8 millones, mayor en 16,1 millones (51,9 por ciento) respecto a los gastos efectuados en similar periodo de 2007, por la expansión de gastos de capital en 141,1 por ciento, explicado por el incremento en inversiones (143,6 por ciento). Servicio de la deuda se incrementó 23,8 por ciento, por mayores gastos en amortización de la deuda (27,9 por ciento) e intereses y cargos de la deuda 2,5 por ciento. Los gastos corrientes se incrementaron 11,7 por ciento, por mayor gasto en personal y obligaciones sociales (40,8 por ciento) y obligaciones previsionales (12,0 por ciento).

4.5. Empresas públicas

Resultado económico

El resultado económico de las empresas públicas que operan en la región (San Gabán y Electro Puno), en julio muestra un superávit de 7,1 millones, mayor en S/. 1,9 millones

respecto a similar mes de 2007, explicado por el mayor superávit de la empresa San Gabán (S/. 7,2 millones), contrarrestado por la caída de Electro Puno (S/. 0,079 millones).

CUADRO N° 27
OPERACIONES DE LAS EMPRESAS ESTATALES
(En miles de Nuevos Soles)

FUENTE	JUL			ENE-JUL		
	2007	2008	Var %	2007	2008	Var %
. Ingresos	14 926,0	19 268,5	22,0	112 844,1	114 120,3	-4,1
. Egresos	9 550,5	11 494,3	13,8	59 255,9	58 178,6	-6,7
. Gastos de capital	97,4	643,5	524,7	1 950,4	2 972,8	45,2
. Ingresos de capital	0,0	0,0	-	0,0	0,0	-
. Resultado primario	5 278,0	7 130,6	27,7	51 637,8	52 968,9	-2,9
. Transferencias	0,0	0,0	-	0,0	0,0	-
. Financiamiento neto	-17 209,4	-116,9	-99,4	-35 022,0	-12 660,1	-65,8
. Result. Económico	5 278,0	7 130,6	27,7	51 637,8	52 968,9	2,9

FUENTE: Transparencia Económica - FONAFE
ELABORACION: BCRP. Suc. Puno - Dpto. de Estudios Económicos

El acumulado a julio 2008 registró un superávit de S/. 53,0 millones, impulsado principalmente por el comportamiento

positivo en S/. 44,4 millones en el caso de la empresa San Gabán y 8,5 millones por la empresa Electro Puno.

V. MONEDA Y CREDITO

5.1. Depósitos del público

Los depósitos del público en el Sistema financiero en julio 2008 totalizaron 291,4 millones, 0,7 por ciento más, en términos reales, respecto al monto registrado en similar mes del año previo, como resultado del aumento de los depósitos en el sistema no bancario (25,2 por ciento), mientras que en el sistema bancario cayeron en 4,7 por ciento.

Respecto a las captaciones por tipo de

operación, los depósitos a la vista y plazo se incrementaron en 21,5 y 10,1 por ciento, respectivamente; por el contrario los depósitos de ahorro disminuyeron en 16,5 por ciento.

Al 31 de julio, la distribución porcentual de los depósitos entre las distintas entidades financieras indica que el sistema Bancario concentró el 77,6 por ciento y el sistema no Bancario el 22,4 por ciento.

GRAFICO N° 16
RESULTADO ECONOMICO, EMPRESAS PUBLICAS

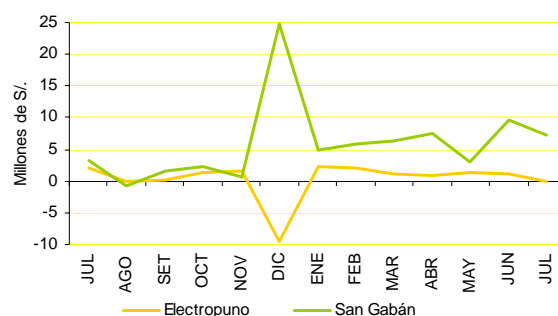

FUENTE: Transparencia Económica - FONAFE
ELABORACION: BCRP, Suc. Puno, Dpto. de Estudios Económicos.

DEPOSITOS EN EL SISTEMA FINANCIERO
(Saldo en millones de Nuevos Soles)

BANCOS	JUL		
	2007	2008	Var % 1/
1. SISTEMA BANCARIO	224,2	226,2	-4,7
EMPRESAS BANCARIAS	224,2	223,5	-4,7
. Crédito	63,3	65,2	-2,7
. Internacional	64,9	39,2	-42,9
. Continental	51,1	65,6	21,4
. Scotiabank	30,7	38,0	17,2
. Trabajo	11,0	10,9	-6,4
. MIBANCO	3,2	4,6	33,5
. Azteca	0,0	2,7	-
2. SISTEMA NO BANCARIO	49,2	65,3	25,2
. Caja Municipal Arequipa	18,9	20,0	-0,2
. Caja Municipal Tacna	3,4	5,6	53,7
. Caja Municipal Cusco	5,3	10,3	84,3
. Caja Rural Los Andes	21,6	29,3	28,5
3. TOTAL	273,5	291,4	0,7
En M/N	183,3	214,4	10,6
En M/E	90,2	77,1	-19,3

1/ Variación en valores reales

FUENTE: SBS y correspondientes entidades bancarias de la Región.

ELABORACION: BCRP. Suc. Puno - Dpto. de Estudios Económicos.

CUADRO N° 29
PARTICIPACION EN LOS DEPOSITOS
(en %)

	JUL		
	Millones de S/.	Mes	Acumulado
. Continental	65,6	22,4	22,4
. Crédito	65,2	22,5	44,9
. Internacional	39,2	13,4	58,3
. Scotiabank	38,0	13,0	71,4
. Caja Rural Los Andes	29,3	10,1	81,4
. Caja Municipal Arequipa	20,0	6,9	88,3
. Trabajo	10,9	3,7	92,0
. Caja Municipal Cusco	10,3	3,6	95,6
. Caja Municipal Tacna	5,6	1,9	97,5
. MIBANCO	4,6	1,6	99,1
. Azteca	2,7	0,9	100,0
Total	291,4	100,0	

FUENTE: SBS y correspondientes entidades bancarias de la Región.

ELABORACION: BCRP. Suc. Puno - Dpto. de Estudios Económicos.

GRAFICO N° 17
DEPOSITOS EN EL SISTEMA FINANCIERO
(Saldos)

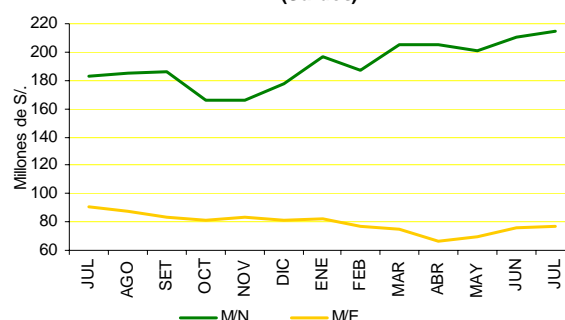

FUENTE: SBS

ELABORACION: BCRP Suc. Puno, Dpto. de Estudios Económicos.

CUADRO N° 30
DEPOSITOS POR TIPO DE OPERACIÓN
(Saldo en millones de Nuevos Soles)

	JUL		
	2007	2008	Var % 1/
. Vista	58,4	75,1	21,5
. Ahorros	121,3	107,1	-16,5
. A Plazo	93,9	109,3	10,1
. Otros	0,0	0,0	-
TOTAL	273,5	291,4	0,7

1/ Variación en valores reales

FUENTE: SBS y correspondientes entidades bancarias de la Región.

ELABORACION: BCRP. Suc. Puno - Dpto. de Estudios Económicos.

5.2. Colocaciones

El saldo de colocaciones al finalizar julio sumó S/. 820,1 millones, 41,1 por ciento más, en términos reales, respecto al monto colocado en julio del año previo. El sistema bancario canalizó el 50,9 por ciento de los

préstamos como resultado del crecimiento registrado en los créditos otorgados en el mes (40,7 por ciento). Igualmente, el sistema no bancario, que participó del 49,1 por ciento restante, se expandió en 41,4 por ciento.

CUADRO N° 31
CRÉDITO DEL SISTEMA FINANCIERO
(Saldo en millones de Nuevos Soles)

BANCOS	JUL		var % 1/
	2 007	2 008	
1. SISTEMA BANCARIO	280,4	417,4	40,7
EMPRESAS BANCARIAS	280,4	416,3	40,7
. Crédito	50,8	94,0	74,9
. Internacional	62,8	88,1	32,6
. Continental	67,2	90,1	26,7
. Scotiabank	38,9	54,2	31,8
. Trabajo	25,6	38,6	42,6
. MIBANCO	35,1	51,2	38,0
. Azteca	0,0	1,1	-
2. SISTEMA NO BANCARIO	269,1	402,7	41,4
. Caja Municipal Arequipa	132,6	187,1	33,3
. Caja Municipal Tacna	22,7	34,8	44,5
. Caja Municipal Cusco	28,8	35,6	16,8
. CRAC Los Andes	19,7	27,9	33,6
. Financiera Edificar	51,9	83,1	51,3
. EDPYME Raíz	13,2	32,8	134,3
. EDPYME Efectiva	0,0	1,4	-
4. T O T A L	549,5	820,1	41,1
En M/N	397,3	647,3	54,0
En M/E	152,2	172,8	7,3

1/ Variación en valores reales

FUENTE: SBS y correspondientes entidades bancarias de la Región.

ELABORACION: BCRP. Suc. Puno - Dpto. de Estudios Económicos.

El componente de moneda extranjera en el saldo de colocaciones fue de 21,1 por ciento, menor en 6,6 puntos porcentuales al indicador

registrado al finalizar similar mes del año anterior (27,7 por ciento).

CUADRO N° 32
PARTICIPACION EN LOS CRÉDITOS
(en %)

	JUL		
	Miils. de S/.	Mes	Acumulado
. Caja M. Arequipa	187,1	22,8	22,8
. Crédito	94,0	11,0	33,8
. Continental	90,1	10,7	44,5
. Internacional	88,1	11,5	56,0
. Financiera Edificar	83,1	10,1	66,1
. Scotiabank	54,2	6,6	72,8
. MIBANCO	51,2	6,2	79,0
. Del Trabajo	38,6	4,7	83,7
. Caja Municipal Cusco	35,6	4,2	87,9
. Caja Municipal Tacna	34,8	4,3	92,3
. EDPYME Raíz	32,8	4,0	96,3
. Caja Rural Los Andes	27,9	3,4	99,7
. EDPYME Efectiva	1,4	0,1	99,8
. Azteca	1,1	0,2	100,0
Total	820,1	100,0	

FUENTE: SBS y correspondientes entidades bancarias de la Región.
ELABORACION: BCRP. Suc. Puno - Dpto. de Estudios Económicos.

El coeficiente de cartera pesada alcanzó 2,2 por ciento, menor en 0,39 puntos porcentuales frente a similar mes de 2007. El Sistema

Bancario registró 1,6 por ciento y el Sistema No Bancario 2,9 por ciento.

GRAFICO N° 18
CRÉDITOS DEL SISTEMA FINANCIERO (Saldos)

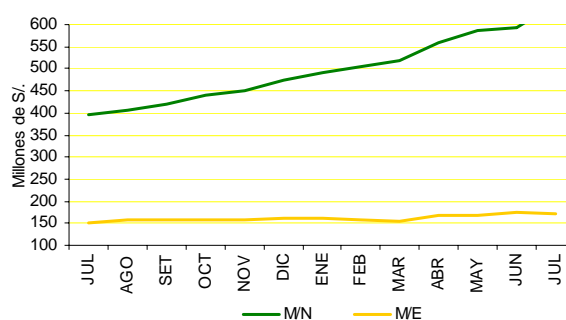

FUENTE: SBS

ELABORACION: BCRP Suc. Puno, Dpto. de Estudios Económicos.

CUADRO N° 33
COEFICIENTES DE CARTERA PESADA
(En %)

BANCOS	JUL		DIFERENCIAS
	2007	2008	
1. SISTEMA BANCARIO	1,8	1,6	-0,3
EMPRESAS BANCARIAS	1,8	1,6	-0,3
. Crédito	0,4	0,3	-0,1
. Internacional	2,1	1,8	-0,2
. Continental	1,1	0,9	-0,2
. Scotiabank	2,6	2,4	-0,2
. Trabajo	3,2	3,0	-0,3
. MIBANCO	3,1	6,2	3,1
. Azteca	0,0	0,0	0,0
2. SISTEMA NO BANCARIO	3,4	2,9	-0,5
. Caja Municipal Arequipa	2,7	2,7	0,0
. Caja Municipal de Tacna	3,4	3,9	0,5
. Caja Municipal de Cusco	7,5	6,8	-0,7
. CRAC Los Andes	5,5	4,4	-1,1
. Financiera Edificar	2,2	1,5	-0,7
. EDPYME Raíz	0,0	3,2	3,2
3. TOTAL	2,6	2,2	-0,4
En M/N	2,9	2,5	-0,4
En M/E	2,5	2,0	-0,5

FUENTE: SBS y correspondientes entidades bancarias de la Región.
ELABORACIÓN: BCRP. Suc. Puno - Dpto. de Estudios Económicos.

GRAFICO N° 19
COEFICIENTES DE CARTERA PESADA

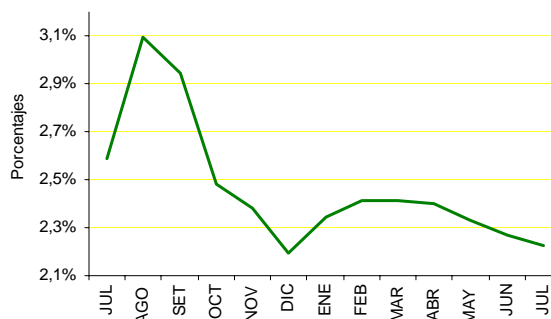

FUENTE: SBS y correspondientes entidades bancarias de la región.
ELABORACION: BCRP Suc. Puno, Dpto. de Estudios Económicos.

5.3 Encaje

El encaje exigible de la C.R.A.C. Los Andes, en el mes de julio, fue de 13,6 por ciento, menor en 1,0 punto porcentual respecto al mes anterior; el encaje efectivo fue de 12,9 puntos porcentuales, mayor en 0,03 puntos porcentuales respecto al mes anterior.

La tasa de encaje exigible relacionado a julio 2007, fue mayor en 12,8 puntos porcentuales y la tasa de encaje efectivo mayor en 6,8 por ciento.

CUADRO N° 34
SITUACION DE ENCAJE DE LA C.R.A.C. "LOS ANDES"
(En moneda nacional)

	JUL		var % 1/
	2007	2008	
EXCEDENTE/DÉFICIT			
% Encaje Exigible	0,9%	13,6%	12,8%
TASA DE ENCAJE			
Exigible 1/	6,0%	0,0%	-6,0%
Efectivo 2/	6,1%	12,9%	6,8%

1/ Relación entre los fondos de encaje exigible y el TOSE.

2/ Relación entre los fondos de encaje efectivo y el TOSE.

FUENTE: C.R.A.C. "Los Andes"

ELABORACION: BCRP. Suc. Puno - Dpto. de Estudios Económicos.

VI. INFORMACIÓN ESTADÍSTICA

ANEXO 01

PRODUCCION AGROPECUARIA, SEGÚN PRINCIPALES PRODUCTOS
(TM)

PRINCIPALES PRODUCTOS	2007							2008							PRINCIPALES PRODUCTOS	
	ENE-JUL	JUL	AGO	SET	OCT	NOV	DIC	ENE	FEB	MAR	ABR	MAY	JUN	JUL		ENE-JUL
AGRICOLA 1/	521 446	3 992	1 394	683	1 217	6 569	10 613	868	3 944	41 170	253 184	157 727	11 481	5 174	473 548	AGRICOLA 1/
Quinua	25 667	0	0	0	0	0	0	0	0	903	19 644	0	0	0	22 691	Quinua
Cañihua	4 466	0	0	0	0	0	0	0	0	510	3 450	353	0	0	4 313	Cañihua
Cebada Grano	29 706	0	0	0	0	0	0	0	0	150	11 637	11 338	0	0	23 125	Cebada Grano
Trigo	1 546	0	0	0	0	0	0	0	0	0	673	784	3	0	1 460	Trigo
Centeno Grano	81	0	0	0	0	0	0	0	0	0	33	32	0	0	65	Centeno Grano
Avena Grano	5 887	0	0	0	0	0	0	0	0	0	2 752	2 340	0	0	5 092	Avena Grano
Maíz Amiláceo	6 641	0	0	0	0	0	0	0	0	661	2 628	3 560	71	0	6 920	Maíz Amiláceo
Maíz Amarillo Duro	4 987	0	0	0	0	0	0	0	0	682	2 820	1 537	48	0	5 087	Maíz Amarillo Duro
Arroz	534	0	0	0	0	0	0	0	0	76	460	158	0	0	694	Arroz
Papa	460 032	0	0	0	0	10 909	17 035	88	2 896	58 272	245 485	131 916	430	0	439 087	Papa
Oca	34 917	0	0	0	0	0	0	0	0	828	14 832	18 745	86	0	34 491	Oca
Olluco	9 958	0	0	0	0	0	0	0	0	454	5 501	4 672	0	0	10 627	Olluco
Mashua	7 052	0	0	0	0	0	0	0	0	37	2 246	4 028	0	0	6 311	Mashua
Yuca	11 835	1 178	0	0	0	0	0	0	0	605	1 006	4 409	4 473	3 106	13 599	Yuca
Tarhui	1 679	0	0	0	0	0	0	0	0	0	0	1 273	412	0	1 685	Tarhui
Haba	14 529	0	0	0	0	0	69	122	1 431	1 467	7 591	2 081	20	0	12 712	Haba
Arveja	891	0	0	0	0	0	0	0	0	10	355	145	0	0	510	Arveja
Cebolla	6 464	0	0	0	0	0	0	42	300	1 370	3 024	1 317	357	0	6 410	Cebolla
Avena Forrajera	1 052 238	0	0	0	0	0	0	0	0	44 209	492 737	302 470	415	0	839 831	Avena Forrajera
Cebada Forrajera	348 625	0	0	0	0	0	0	0	0	4 577	145 623	129 337	275	0	279 812	Cebada Forrajera
Plátano	5 522	934	1 013	1 222	1 228	1 456	1 575	861	706	700	753	1 104	1 040	1 078	6 242	Plátano
Naranja	21 447	5 772	2 471	96	15	0	0	0	0	414	2 362	4 838	8 305	5 788	21 707	Naranja
Café	5 668	425	81	0	0	0	0	0	0	276	1 708	2 031	1 015	573	5 603	Café
Alfalfa	178 122	0	0	1 725	4 506	8 796	16 114	3 033	9 673	31 539	94 933	51 314	12 991	0	203 483	Alfalfa
Otros Pastos Cultivados	77 134	0	0	46	940	2 544	5 205	90	2 157	10 855	41 489	19 834	6 263	0	80 688	Otros Pastos Cultivados
PECUARIA 1/	141 015	17 889	16 147	14 336	11 136	28 570	14 159	10 395	26 449	29 227	20 803	21 252	19 784	18 411	146 322	PECUARIA 1/
Carne de Vacuno	11 239	1 814	1 618	1 446	1 107	1 149	1 073	855	1 170	1 577	2 104	2 199	1 944	1 856	11 705	Carne de Vacuno
Carne de Ovino	6 703	1 201	1 024	924	676	613	506	485	621	884	1 141	1 341	1 295	1 213	6 980	Carne de Ovino
Carne de Alpaca	3 221	580	481	370	319	253	177	207	312	414	595	616	605	591	3 340	Carne de Alpaca
Carne de Llama	954	160	129	120	84	64	90	77	95	112	163	184	188	162	981	Carne de Llama
Carne de Porcino	1 390	243	191	179	138	132	125	134	154	155	230	271	241	245	1 430	Carne de Porcino
Carne de Ave	1 563	227	231	229	222	217	214	234	197	197	248	275	256	256	1 663	Carne de Ave
Leche de Vacuno	45 378	4 211	3 373	2 698	2 257	2 550	3 309	5 728	7 876	9 195	8 230	6 104	5 761	4 366	47 260	Leche de Vacuno
Lana de Ovino	3 901	0	0	0	0	675	343	0	2 051	1 854	0	0	0	0	3 905	Lana de Ovino
Fibra de Alpaca	0	0	0	0	0	1 358	248	0	444	430	0	0	0	0	874	Fibra de Alpaca
Fibra de Llama	0	0	0	0	0	202	32	0	45	50	0	0	0	0	95	Fibra de Llama
Otros pptos. Pecuarios	7 599	1 322	1 547	1 415	1 061	832	723	623	764	1 010	1 328	1 438	1 391	1 389	7 943	Otros pptos. Pecuarios
TOTAL 1/	662 461	21 881	17 541	15 020	12 353	35 138	24 772	11 263	30 393	70 397	273 987	178 980	31 265	23 585	619 871	TOTAL 1/

NOTA: Información Preliminar

1/ V.B.P. en miles de soles a precios de 1994

FUENTE: Dirección Regional de Agricultura – Puno

ELABORACIÓN: BCRP Sucursal Puno, Dpto de Estudios Económicos.

ANEXO 02

SUPERFICIE AGRÍCOLA SEMBRADA, SEGÚN PRINCIPALES CULTIVOS
(Hectáreas)

PRINCIPALES CULTIVOS	2007							2008							PRINCIPALES CULTIVOS	
	AGO-JUL	JUL	AGO	SET	OCT	NOV	DIC	ENE	FEB	MAR	ABR	MAY	JUN	JUL		AGO-JUL
Quinoa	24 601	0	480	9 645	14 875	165	0	0	0	0	0	0	0	0	25 165	Quinoa
Cañihua	5 743	0	0	881	3 721	971	137	0	0	0	0	0	0	0	5 710	Cañihua
Cebada Grano	25 583	0	1	3 595	17 084	5 578	56	0	0	0	0	0	0	0	26 314	Cebada Grano
Trigo	1 336	0	2	367	1 048	39	0	0	0	0	0	0	0	0	1 456	Trigo
Centeno Grano	91	0	0	22	47	7	0	0	0	0	0	0	0	0	76	Centeno Grano
Avena Grano	5 761	0	0	521	3 652	1 887	0	0	0	0	0	0	0	0	6 060	Avena Grano
Maíz Amiláceo	4 345	0	57	1 671	2 560	65	0	0	0	0	0	0	0	0	4 353	Maíz Amiláceo
Maíz Amarillo Duro	2 991	0	110	1 879	917	91	0	0	0	0	0	0	0	0	2 997	Maíz Amarillo Duro
Arroz	374	0	30	45	163	167	20	0	0	0	0	0	0	0	425	Arroz
Papa	49 665	624	1 885	6 107	22 853	15 516	1 794	0	0	0	0	0	1 766	765	50 686	Papa
Oca	4 315	0	75	1 465	2 871	11	0	0	0	0	0	0	0	0	4 422	Oca
Olluco	1 486	0	70	677	934	2	0	0	0	0	0	0	0	0	1 683	Olluco
Mashua	968	0	10	408	510	9	0	0	0	0	0	0	0	0	937	Mashua
Yuca	1 238	0	62	768	497	6	0	0	0	0	0	0	0	0	1 333	Yuca
Tarhui	1 334	0	0	153	1 237	8	0	0	0	0	0	0	0	0	1 398	Tarhui
Haba	661	4	572	5 374	3 841	0	0	0	0	0	0	0	3	0	9 790	Haba
Arveja	8 040	0	32	500	219	0	0	0	0	0	0	0	0	0	751	Arveja
Cebolla	85	0	70	155	121	25	0	0	0	0	0	0	0	0	371	Cebolla
Avena Forrajera	467	0	0	0	4 436	24 964	17 596	1 529	0	0	0	0	0	0	48 525	Avena Forrajera
Cebada Forrajera	346	0	0	0	1 141	6 537	7 563	1 055	0	0	0	0	0	0	16 296	Cebada Forrajera
Plátano	44 727	0	0	0	1	3	16	19	0	0	0	0	0	0	39	Plátano
Naranja	16 417	0	0	0	2	52	47	28	0	0	0	0	0	0	129	Naranja
Café	53	0	0	0	30	107	137	215	0	0	0	0	0	0	489	Café
Alfalfa	106	0	0	0	0	0	754	3 556	0	0	0	0	0	0	4 310	Alfalfa
Otros Pastos Cultiv.	615	0	0	0	0	0	595	266	0	0	0	0	0	0	861	Otros Pastos Cultiv.
TOTAL	204 312	628	3 456	34 233	82 760	56 210	28 715	6 668	0	0	0	0	1 769	765	214 576	TOTAL

NOTA: Información Preliminar. Además, no incluye superficie instalada de cultivos permanentes

FUENTE: Dirección Regional de Agricultura – Puno

ELABORACIÓN: BCRP Sucursal Puno, Dpto de Estudios Económicos.

ANEXO 03

SUPERFICIE AGRÍCOLA COSECHADA, SEGÚN PRINCIPALES CULTIVOS
(Hectáreas)

PRINCIPALES CULTIVOS	2007							2008							PRINCIPALES CULTIVOS	
	ENE-JUL	JUL	AGO	SET	OCT	NOV	DIC	ENE	FEB	MAR	ABR	MAY	JUN	JUL		ENE-JUL
Quinua	23 966	0	0	0	0	0	0	0	0	999	20 125	2 261	0	0	23 385	Quinua
Cañihua	5 734	0	0	0	0	0	0	0	0	758	4 383	473	0	0	5 614	Cañihua
Cebada Grano	25 569	0	0	0	0	0	0	0	0	127	11 654	11 641	0	0	23 422	Cebada Grano
Trigo	1 336	0	0	0	0	0	0	0	0	0	650	746	3	0	1 399	Trigo
Centeno Grano	91	0	0	0	0	0	0	0	0	0	36	35	0	0	71	Centeno Grano
Avena Grano	5 761	0	0	0	0	0	0	0	0	0	2 867	2 560	0	0	5 427	Avena Grano
Maíz Amiláceo	4 345	0	0	0	0	0	0	0	0	429	1 649	2 216	45	0	4 339	Maíz Amiláceo
Maíz Amarillo Duro	2 991	0	0	0	0	0	0	0	0	396	1 652	920	29	0	2 997	Maíz Amarillo Duro
Arroz	374	0	0	0	0	0	0	0	0	45	283	96	0	0	424	Arroz
Papa	46 557	0	0	0	0	996	1 569	8	273	5 597	26 483	13 562	45	0	45 968	Papa
Oca	4 271	0	0	0	0	0	0	0	0	100	1 842	2 409	10	0	4 361	Oca
Olluco	1 486	0	0	0	0	0	0	0	0	56	877	730	0	0	1 663	Olluco
Mashua	968	0	0	0	0	0	0	0	0	6	325	588	0	0	919	Mashua
Yuca	1 171	117	0	0	0	0	0	0	0	60	104	434	442	293	1 333	Yuca
Tarhui	1 334	0	0	0	0	0	0	0	0	0	0	1 054	344	0	1 398	Tarhui
Haba	8 671	0	0	0	0	0	11	15	203	236	6 562	1 859	15	0	8 890	Haba
Arveja	549	0	0	0	0	0	0	0	0	2	386	157	0	0	545	Arveja
Cebolla	346	0	0	0	0	0	0	3	17	79	174	74	20	0	367	Cebolla
Avena Forrajera	44 717	0	0	0	0	0	0	0	0	2 734	26 337	16 224	23	0	45 318	Avena Forrajera
Cebada Forrajera	16 405	0	0	0	0	0	0	0	0	297	8 226	7 244	16	0	15 783	Cebada Forrajera
Plátano	0	0	0	0	0	0	1 416	0	0	0	0	0	0	0	0	Plátano
Naranja	0	0	0	0	0	0	2 349	0	0	0	0	0	0	0	0	Naranja
Café	0	0	0	0	0	0	8 546	0	0	0	0	0	0	0	0	Café
Alfalfa	0	0	0	0	0	0	10 252	0	0	0	0	0	0	0	0	Alfalfa
Otros Pastos Cultiv.	0	0	0	0	0	0	4 514	0	0	0	0	0	0	0	0	Otros Pastos Cultiv.
TOTAL	196 642	117	0	0	0	996	28 657	26	493	11 921	114 615	65 283	992	293	193 623	TOTAL

NOTA: Información Preliminar

FUENTE: Dirección Regional de Agricultura – Puno

ELABORACIÓN: BCRP Sucursal Puno, Dpto de Estudios Económicos.

ANEXO 04

**EXTRACCION Y COMERCIALIZACION PESQUERA, SEGÚN ESPECIES
(Kgs.)**

ESPECIES	2007							2008							
	ENE-JUL	JUL	AGO	SET	OCT	NOV	DIC	ENE	FEB	MAR	ABR	MAY	JUN	JUL	ENE-JUL
EXTRACCION	2 187 406	291 072	392 741	634 784	722 535	791 131	821 097	853 991	859 216	850 847	670 374	594 914	407 579	475 631	4 712 552
- Boga	0	0	0	0	0	0	0	0	0	0	0	0	0	0	0
- Carachi	408 925	53 560	47 736	49 181	53 494	60 833	64 926	67 594	66 902	70 135	57 956	43 464	40 325	38 681	385 057
- Ispi	481 614	28 455	27 891	197 027	222 585	218 303	162 470	191 673	189 987	159 499	105 057	74 421	35 205	31 277	787 119
-Suche	4 399	458	2 664	1 433	794	510	285	385	365	370	420	210	160	100	2 010
- Mauri	7 166	718	288	1 315	998	837	540	1 110	655	680	710	385	400	200	4 140
- Pejerrey	216 752	37 192	57 498	51 589	44 706	47 053	48 616	51 841	50 739	54 176	47 041	34 791	27 912	26 433	292 933
- Trucha Natural	35 238	3 050	5 484	5 379	4 505	4 470	3 990	6 040	4 480	12 045	10 390	10 795	10 735	8 680	63 165
- Trucha Crianza	1 033 312	167 639	251 180	328 860	395 453	459 125	540 270	535 348	546 088	553 942	448 800	430 848	292 842	370 260	3 178 128
COMERCIALIZACION	2 327 676	323 054	368 273	615 933	661 121	595 499	779 143	816 742	824 511	840 171	667 544	593 414	405 987	475 004	4 623 373
- Boga	0	0	0	0	0	0	0	0	0	0	0	0	0	0	0
- Carachi	340 111	48 760	44 351	47 444	41 539	50 448	55 845	56 202	56 768	61 902	50 525	39 857	34 355	34 981	334 590
- SIPI	383 543	21 045	23 206	166 269	156 370	149	107 255	136 042	133 183	117 179	73 026	51 788	27 890	25 063	564 171
-Suche	2 150	103	129	1 144	480	355	155	225	215	160	245	160	70	50	1 125
- Mauri	3 280	179	288	1 278	822	710	515	765	750	775	690	510	360	120	3 970
- Pejerrey	180 291	33 094	30 679	32 161	32 363	36 227	34 184	41 090	40 091	46 388	40 478	30 479	25 155	25 420	249 101
- Trucha Natural	29 897	2 152	4 116	5 070	4 635	4 470	3 919	4 355	4 098	12 140	11 860	11 265	7 950	7 090	58 758
- Trucha Crianza	1 033 312	167 639	251 180	328 842	395 452	459 125	540 270	535 348	546 088	553 942	448 800	430 848	292 842	370 260	3 178 128
- Otros.	355 092	50 082	14 324	33 725	29 460	44 015	37 000	42 715	43 318	47 685	41 920	28 507	17 365	12 020	233 530

FUENTE: Dirección Regional de Pesquería - Puno

ELABORACIÓN: BCR Sucursal Puno - Dpto de Estudios Económicos.

ANEXO 05

PRODUCCIÓN MINERA, SEGÚN PRINCIPALES MINERALES

PRODUCTOS	2007							2008							PRODUCTOS	
	ENE-JUL	JUL	AGO	SET	OCT	NOV	DIC	ENE	FEB	MAR	ABR	MAY	JUN	JUL		ENE-JUL
MINERIA METALICA															MINERIA METALICA	
Estaño (TMF)	22 518	3 429	3 303	3 369	3 486	2 972	3 371	3 185	3 056	3 435	3 164	3 399	3 280	3 322	22 842	Estaño (TMF)
Plomo (TMF)	1 800	297	283	252	250	262	242	232	198	180	138	157	152	131	1 188	Plomo (TMF)
Oro (gr-f)	863 059	187 338	169 625	197 385	187 660	212 164	295 617	253 186	339 416	286 535	325 022	333 438	266 721	271 267	2 075 585	Oro (gr-f)
Plata (kg-f)	24 031	3 864	3 625	3 867	3 735	4 245	3 847	4 535	4 079	4 296	3 759	4 241	4 708	4 233	29 851	Plata (kg-f)
Zinc (TMF)	2 812	392	358	342	305	306	283	309	279	248	188	202	202	167	1 594	Zinc (TMF)

FUENTE: Página web Ministerio de Energía y Minas

ELABORACIÓN: BCRP Sucursal Puno, Dpto de Estudios Económicos.

ANEXO 06

**PRODUCCIÓN MANUFACTURERA
(Índice del Volumen Físico 1994=100)**

PRODUCTOS	2007							2008							PRODUCTOS	
	ENE-JUL	JUL	AGO	SET	OCT	NOV	DIC	ENE	FEB	MAR	ABR	MAY	JUN	JUL		ENE-JUL
Bebidas gaseosas	6,16	5,69	7,13	7,42	7,25	7,71	6,87	6,20	5,53	4,90	4,89	4,87	5,83	6,35	5,51	Bebidas gaseosas
Productos de panadería	151,33	194,23	193,95	196,83	186,55	186,35	265,11	144,66	143,36	211,68	165,32	170,20	168,91	163,54	167,17	Productos de panadería
Ladrillos	218,55	258,84	312,32	232,42	266,67	271,58	236,20	245,53	243,32	291,77	298,74	291,58	513,52	508,51	341,85	Ladrillos
Cemento	56,69	60,36	103,04	110,12	99,73	71,77	47,09	73,63	62,30	72,97	64,46	68,75	45,59	115,27	71,85	Cemento
Prendas de Vestir	67,38	244,86	369,78	213,07	145,09	97,39	5,15	0,00	0,00	42,62	22,26	267,70	196,85	142,66	96,01	Prendas de Vestir
Muebles	645,13	808,35	914,55	824,52	711,30	701,65	652,26	832,33	824,85	355,14	544,68	367,59	430,84	860,96	602,34	Muebles
Joyas	0,00	0,00	0,00	0,00	0,00	0,00	0,00	0,00	0,00	0,00	0,00	0,00	0,00	0,00	0,00	Joyas
TOTAL	25,37	28,08	45,44	46,84	42,50	32,00	22,04	31,56	27,12	30,97	27,81	30,63	22,85	49,00	31,42	TOTAL

FUENTE: Empresas manufactureras respectivas

ELABORACIÓN: BCRP Sucursal Puno, Dpto de Estudios Económicos.

ANEXO 07

PRODUCCIÓN MANUFACTURERA
(Variación Real % del Índice de Valor Físico)

PRODUCTOS	2007							2008							PRODUCTOS	
	ENE-JUL	JUL	AGO	SET	OCT	NOV	DIC	ENE	FEB	MAR	ABR	MAY	JUN	JUL		ENE-JUL
Bebidas gaseosas	109,51	62,46	41,22	37,10	14,71	3,35	11,44	-10,90	-17,22	-16,38	-2,83	-34,55	6,37	11,50	-10,61	Bebidas gaseosas
Productos de panadería	6,86	46,41	3,14	-10,86	-18,46	0,20	-12,78	20,16	21,08	52,19	26,70	-5,34	-4,54	-15,80	10,47	Productos de panadería
Ladrillos	15,10	121,19	86,86	25,88	42,46	42,47	3,96	39,50	26,79	40,70	37,73	12,86	132,95	96,46	56,42	Ladrillos
Cemento	-48,41	-43,82	-7,19	65,29	22,34	6,10	-45,66	-12,02	-1,68	52,71	31,52	71,06	-13,04	90,97	26,75	Cemento
Prendas de Vestir	-1,62	38,87	35,61	1,67	-30,02	-32,28	-73,08	-100,00	-100,00	018,44	20,49	1 761,18	7,86	-41,74	42,49	Prendas de Vestir
Muebles	47,38	7,94	32,28	19,29	2,95	0,00	120,13	348,16	115,80	-56,87	-21,68	-54,54	-46,95	6,51	-6,63	Muebles
Joyas	-100,00	-100,00	-100,00	-100,00	-100,00	-100,00	-100,00	-	-	-	-	-	-	-	-	Joyas
TOTAL	-62,40	-66,68	-54,90	-18,58	-45,17	-47,36	-55,67	-8,56	-0,13	42,66	27,20	55,09	-6,75	74,54	23,86	TOTAL

(*) Información preliminar

FUENTE: Empresas manufactureras respectivas

ELABORACIÓN: BCRP Sucursal Puno, Dpto de Estudios Económicos.

ANEXO 08

**ENERGÍA ELÉCTRICA, SEGÚN EMPRESAS Y CENTRALES
(Mwh)**

	2007							2008							
	ENE-JUL	JUL	AGO	SET	OCT	NOV	DIC	ENE	FEB	MAR	ABR	MAY	JUN	JUL	ENE-JUL
1. Emp. Electro Puno	5 844	537	555	545	552	1 117	1 302	1 257	1 245	1 346	1 414	1 257	1 266	966	8 752
- C.H. Sandía	5 844	537	555	545	552	1 117	1 302	1 257	1 245	1 346	1 414	1 257	1 266	966	8 752
2. Emp. San Gabán	476 980	47 020	50 977	48 121	49 197	61 068	81 174	78 104	75 832	81 546	78 071	78 104	45 357	41 737	478 751
- C.H. San Gabán II	476 201	47 015	50 751	47 919	49 173	61 041	81 143	78 097	75 796	81 541	78 044	78 097	44 773	40 801	477 149
- C.T. Taparachi	507	3	145	128	3	8	29	5	34	2	26	5	478	804	1 355
- C.T. Bellavista	272	2	81	74	21	18	2	2	2	3	1	2	106	131	247
TOTAL	482 824	47 557	51 532	48 666	49 749	62 185	82 476	79 362	77 077	82 892	79 485	79 362	46 623	42 703	487 503
- Hidráulica	482 045	47 552	51 306	48 465	49 725	62 159	82 445	79 355	77 041	82 887	79 458	79 355	46 039	41 767	485 901
- Térmica	779	5	226	202	24	26	31	7	36	5	27	7	584	935	1 602

(*)Información preliminar

FUENTE: OSINERG

ELABORACIÓN: BCRP Sucursal Puno, Dpto de Estudios Económicos.

ANEXO 09

**CONSUMO DE AGUA POTABLE, SEGÚN TIPO DE CONSUMO
(m³)**

	2007							2008							
	ENE-JUL	JUL	AGO	SET	OCT	NOV	DIC	ENE	FEB	MAR	ABR	MAY	JUN	JUL	ENE-JUL
Consumo Doméstico	5 897 825	833 619	833 704	840 773	844 648	763 636	759 536	761 154	773 720	765 853	773 864	775 315	779 141	773 206	5 402 253
Consumo Comercial	916 437	141 373	144 246	142 535	145 193	144 787	139 249	139 070	144 164	139 324	143 401	145 457	144 756	144 241	1 000 413
Consumo Industrial	36 001	4 083	4 302	4 625	5 200	5 992	6 151	5 497	5 350	5 520	5 476	6 634	5 157	5 547	39 181
Consumo Estatal	317 651	45 147	43 970	46 065	45 707	42 010	41 998	42 237	41 696	40 772	45 597	45 828	46 434	45 105	307 669
TOTAL FACTURADO	7 167 914	1 024 222	1 026 222	1 033 998	1 040 748	956 425	946 934	947 958	964 930	951 469	968 338	973 234	975 488	968 099	6 749 516

FUENTE: Empresas de Saneamiento de la región Puno

ELABORACIÓN: BCRP Sucursal Puno, Dpto de Estudios Económicos.

ANEXO 10

ARRIBO DE TURISTAS, SEGÚN NACIONALIDAD
(Número de Personas)

	2007							2008								
	ENE-JUL	JUL	AGO	SET	OCT	NOV	DIC	ENE	FEB	MAR	ABR	MAY	JUN	JUL		ENE-JUL
PERU	95 050	14 168	17 524	16 442	17 017	17 392	15 779	15 648	17 382	14 789	15 185	15 226	14 972	16 198	109 400	PERU
NORTE AMERICA	14 087	2 550	2 491	2 002	2 150	2 172	1 520	1 714	1 449	1 821	2 087	3 235	3 157	3 929	17 392	NORTE AMERICA
EE.UU.	10 633	2 050	2 040	1 520	1 481	1 484	1 218	1 217	1 006	1 216	1 489	2 438	2 729	3 180	13 275	EE.UU.
Canadá	3 454	500	451	482	669	688	302	497	443	605	598	797	428	749	4 117	Canadá
CENTRO AMERICA	750	185	128	70	95	86	179	126	70	167	73	106	112	272	926	CENTRO AMERICA
México	529	153	111	49	61	61	136	73	61	122	57	70	68	228	679	México
Otros países	221	32	17	21	34	25	43	53	9	45	16	36	44	44	247	Otros países
SUD AMERICA	7 249	1 600	1 053	1 356	933	772	727	1 965	1 842	956	1 362	1 203	1 147	2 100	10 575	SUD AMERICA
Argentina	2 606	612	299	450	304	182	75	632	195	325	473	477	407	790	3 299	Argentina
Bolivia	1 241	196	239	313	245	185	156	250	774	174	239	305	223	191	2 156	Bolivia
Brasil	1 776	498	285	355	182	202	241	575	365	170	421	285	192	800	2 808	Brasil
Chile	692	89	39	55	83	61	36	180	380	60	163	33	80	96	992	Chile
Colombia	684	160	80	98	85	87	163	280	78	169	46	69	186	182	1 010	Colombia
Ecuador	149	32	59	25	23	12	11	28	31	28	17	13	18	20	155	Ecuador
Venezuela	101	13	52	60	11	43	45	20	19	30	3	21	41	21	155	Venezuela
EUROPA	50 350	10 212	14 691	11 397	11 604	11 399	3 759	4 193	4 821	6 633	8 545	9 458	7 265	13 181	54 096	EUROPA
Inglaterra	10 455	1 736	1 995	2 196	2 125	1 651	612	659	547	1 293	1 778	2 217	1 888	2 171	10 553	Inglaterra
Alemania	6 443	929	1 541	1 208	1 609	1 644	374	596	908	1 012	1 114	1 126	608	1 606	6 970	Alemania
España	3 535	1 248	3 023	1 249	927	743	384	238	356	391	417	358	582	1 411	3 753	España
Francia	11 188	1 692	2 881	2 204	2 516	2 779	707	843	934	1 703	2 274	3 033	1 646	2 522	12 955	Francia
Italia	3 538	826	2 301	901	542	660	327	380	325	212	570	499	628	750	3 364	Italia
Otros Países	15 191	3 781	2 950	3 639	3 885	3 922	1 355	1 477	1 751	2 022	2 392	2 225	1 913	4 721	16 501	Otros Países
ASIA	11 834	1 012	1 417	1 803	1 383	1 452	1 156	1 752	2 009	2 126	1 586	2 022	1 695	1 551	12 741	ASIA
Japon	10 017	801	1 081	1 684	1 180	1 152	804	1 072	1 470	1 710	1 252	1 402	1 228	1 051	9 185	Japon
Corea	719	79	273	62	90	185	255	478	370	220	226	218	185	151	1 848	Corea
Otros Países	1 098	132	63	57	113	115	97	202	169	196	108	402	282	349	1 708	Otros Países
AFRICA	203	28	41	58	35	33	45	19	5	22	27	41	66	29	209	AFRICA
OTROS	6 033	1 020	915	1 239	1 241	1 232	776	1 010	827	710	1 246	1 013	878	936	6 620	OTROS
TOTAL NACIONALES	95 050	14 168	17 524	16 442	17 017	17 392	15 779	15 648	17 382	14 789	15 185	15 226	14 972	16 198	109 400	TOTAL NACIONALES
TOTAL EXTRANJEROS	90 506	16 607	20 736	17 925	17 441	17 146	8 162	10 779	11 023	12 435	14 926	17 078	14 320	21 998	102 559	TOTAL EXTRANJEROS
TOTAL GENERAL	185 556	30 775	38 260	34 367	34 458	34 538	23 941	26 427	28 405	27 224	30 111	32 304	29 292	38 196	211 959	TOTAL GENERAL

FUENTE : MITINCI - Puno y Juliaca

ELABORACIÓN: BCRP Sucursal Puno, Dpto de Estudios Económicos.

ANEXO 11

PERNOCTACIONES DE TURISTAS, SEGÚN NACIONALIDAD
(Número de Personas)

	2007							2008							ENE-JUL	
	ENE-JUL	JUL	AGO	SET	OCT	NOV	DIC	ENE	FEB	MAR	ABR	MAY	JUN	JUL		
PERU	125 609	18 482	23 491	22 685	22 968	23 937	20 927	20 306	23 732	18 998	20 181	19 696	19 582	20 646	143 141	PERU
NORTE AMERICA	22 712	4 127	4 124	3 469	3 601	3 759	2 677	2 731	2 789	3 113	3 540	5 597	5 384	6 419	29 573	NORTE AMERICA
EE.UU.	17 593	3 423	3 522	2 746	2 691	2 653	2 223	2 015	2 027	2 195	2 627	4 364	4 799	5 286	23 313	EE.UU.
Canadá	5 119	704	602	723	910	1 106	454	716	762	918	913	1 233	585	1 133	6 260	Canadá
CENTRO AMERICA	1 276	318	199	117	157	157	312	214	130	289	108	207	184	516	1 648	CENTRO AMERICA
México	985	280	179	91	111	106	252	137	104	191	83	132	130	443	1 220	México
Otros países	291	38	20	26	46	51	60	77	26	98	25	75	54	73	428	Otros países
SUD AMERICA	10 856	2 534	1 709	2 196	1 430	1 202	1 058	2 886	2 394	1 501	2 902	2 046	1 760	3 279	16 768	SUD AMERICA
Argentina	4 183	1 044	542	787	544	294	107	898	292	501	846	811	690	1 278	5 316	Argentina
Bolivia	1 622	272	360	363	306	272	199	322	829	214	558	566	288	233	3 010	Bolivia
Brasil	2 706	758	425	604	290	321	344	917	600	303	719	452	243	1 257	4 491	Brasil
Chile	875	117	58	79	88	77	61	211	460	77	676	42	116	113	1 695	Chile
Colombia	1 079	271	135	208	147	146	260	455	140	304	74	122	329	330	1 754	Colombia
Ecuador	223	49	91	37	34	20	11	44	48	43	23	17	27	37	239	Ecuador
Venezuela	168	23	98	118	21	72	76	39	25	59	6	36	67	31	263	Venezuela
EUROPA	77 581	15 491	22 667	17 524	18 075	17 781	5 981	6 111	7 641	10 092	12 989	14 119	11 608	19 510	82 070	EUROPA
Inglaterra	15 410	2 468	3 094	3 374	3 282	2 516	1 000	902	821	1 778	2 683	3 353	2 847	3 212	15 596	Inglaterra
Alemania	9 213	1 365	2 100	1 698	2 229	2 255	540	806	1 335	1 436	1 635	1 542	949	2 367	10 070	Alemania
España	5 905	2 154	4 792	2 055	1 552	1 169	692	409	588	676	691	560	997	2 248	6 169	España
Francia	18 154	2 512	4 160	3 480	4 102	4 722	1 195	1 251	1 549	2 734	3 432	4 580	2 683	3 632	19 861	Francia
Italia	6 068	1 437	4 122	1 589	996	1 248	526	607	607	425	1 027	837	1 172	1 336	6 011	Italia
Otros Países	22 831	5 555	4 399	5 328	5 914	5 871	2 028	2 136	2 741	3 043	3 521	3 247	2 960	6 715	24 363	Otros Países
ASIA	13 352	1 252	1 536	1 933	1 543	1 675	1 344	1 957	2 303	2 438	1 769	2 468	1 968	1 887	14 790	ASIA
Japon	10 932	937	1 169	1 778	1 287	1 268	909	1 167	1 635	1 938	1 359	1 577	1 364	1 185	10 225	Japon
Corea	833	88	289	66	95	224	265	492	391	244	230	225	190	169	1 941	Corea
Otros Países	1 587	227	78	89	161	183	170	298	277	256	180	666	414	533	2 624	Otros Países
AFRICA	355	41	69	71	46	44	65	30	6	29	37	72	115	53	342	AFRICA
OTROS	8 686	1 457	1 296	1 843	1 762	1 884	1 163	1 446	1 263	1 090	1 969	1 460	1 305	1 436	9 969	OTROS
TOTAL NACIONALES	125 609	18 482	23 491	22 685	22 968	23 937	20 927	20 306	23 732	18 998	20 181	19 696	19 582	20 646	143 141	TOTAL NACIONALES
TOTAL EXTRANJEROS	134 818	25 220	31 600	27 153	26 614	26 502	12 600	15 375	16 526	18 552	23 314	25 969	22 324	33 100	155 160	TOTAL EXTRANJEROS
TOTAL GENERAL	260 427	43 702	55 091	49 838	49 582	50 439	33 527	35 681	40 258	37 550	43 495	45 665	41 906	53 746	298 301	TOTAL GENERAL

FUENTE : MITINCI - Puno y Juliaca

ELABORACIÓN: BCRP Sucursal Puno, Dpto de Estudios Económicos.

ANEXO 12

EMPLEO FORMAL URBANO EN EMPRESAS DE 10 A MAS TRABAJADORES POR SECTORES ECONÓMICOS

(Variación porcentual con respecto al mismo mes año anterior)

Año	Mes	Comercio	Electricidad, gas y agua	Extractivo	Industria	Servicios	Transportes y Comunicaciones	Total
2006	AGO	6,5	0,9	0,0	-4,0	2,0	-1,2	0,9
	SET	9,1	2,3	0,0	-0,6	1,6	-2,4	1,5
	OCT	12,1	1,8	0,0	0,2	5,6	-1,9	5,3
	NOV	14,0	2,0	0,0	-1,1	3,1	-4,3	3,6
	DIC	13,4	1,3	0,0	1,0	4,5	-3,5	4,8
2007	ENE	14,0	3,0	0,0	-0,6	5,7	-0,1	2,4
	FEB	11,4	-2,2	0,0	2,6	9,4	-0,2	4,2
	MAR	7,0	-1,5	0,0	1,5	11,5	1,1	5,6
	ABR	5,8	-0,9	-19,6	-4,9	13,8	2,1	7,4
	MAY	7,0	0,0	-19,6	-1,0	10,7	7,6	8,0
	JUN	8,6	0,0	-15,9	-5,2	6,9	4,3	5,2
	JUL	2,9	0,0	-15,9	4,4	11,5	8,4	9,3
	AGO	1,2	0,0	-6,6	8,3	7,4	10,2	6,9
	SET	-27,0	0,0	9,3	7,8	6,2	11,1	5,8
	OCT	-4,0	0,0	11,0	6,7	3,4	14,7	3,7
	NOV	-1,9	0,0	6,7	5,9	8,4	17,1	7,5
	DIC	-2,1	0,0	8,2	4,0	8,3	16,6	7,3
2008	ENE	-1,0	0,0	8,2	12,6	11,3	11,9	10,1
	FEB	-0,3	0,0	40,5	19,6	5,5	11,7	7,6
	MAR	1,4	0,0	39,2	14,3	4,1	12,8	6,3
	ABR	3,3	0,0	41,0	26,5	4,0	12,0	7,4
	MAY	2,8	0,0	48,6	24,7	4,8	11,5	7,5
	JUN	4,7	0,0	45,9	27,4	7,7	5,4	9,6
	JUL	7,2	0,0	45,9	19,0	8,5	5,3	9,8

FUENTE : Página web Ministerio de Trabajo y Promoción del Empleo
ELABORACIÓN: BCRP Sucursal Puno, Dpto de Estudios Económicos.

ANEXO 13

TIPO DE CAMBIO EN EL MERCADO PARALELO DE LA CIUDAD DE PUNO: 2002-2008

(Soles por dólar)

	2002			2003			2004			2005			2006			2007			2008		
	COMP	VENTA	PROM	COMP	VENTA	PROM.	COMP	VENTA	PROM	COMP	VENTA	PROM	COMP	VENTA	PROM	COMP	VENTA	PROM	COMP	VENTA	PROM
ENERO	3,44	3,47	3,46	3,49	3,52	3,50	3,46	3,48	3,47	3,27	3,29	3,28	3,40	3,43	3,41	3,19	3,21	3,20	2,95	2,97	2,96
FEBRERO	3,46	3,49	3,47	3,47	3,49	3,48	3,47	3,49	3,48	3,25	3,27	3,26	3,29	3,32	3,31	3,18	3,20	3,19	2,89	2,91	2,90
MARZO	3,46	3,48	3,47	3,47	3,49	3,48	3,46	3,49	3,48	3,25	3,27	3,26	3,33	3,36	3,34	3,18	3,20	3,19	2,80	2,82	2,81
ABRIL	3,44	3,46	3,45	3,46	3,48	3,47	3,46	3,48	3,47	3,23	3,26	3,25	3,33	3,36	3,35	3,17	3,19	3,18	2,72	2,74	2,73
MAYO	3,45	3,47	3,46	3,46	3,48	3,47	3,47	3,49	3,48	3,25	3,27	3,26	3,28	3,31	3,29	3,16	3,18	3,17	2,81	2,83	2,82
JUNIO	3,46	3,49	3,48	3,48	3,50	3,49	3,47	3,49	3,48	3,24	3,26	3,25	3,27	3,29	3,28	3,16	3,18	3,17	2,87	2,91	2,89
JULIO	3,53	3,56	3,54	3,47	3,49	3,48	3,45	3,47	3,46	3,25	3,27	3,26	3,25	3,27	3,26	3,16	3,18	3,17	2,86	2,89	2,87
AGOSTO	3,55	3,58	3,57	3,47	3,49	3,48	3,40	3,42	3,41	3,25	3,27	3,26	3,22	3,25	3,23	3,15	3,17	3,16			
SETIEMBRE	3,60	3,63	3,62	3,47	3,49	3,48	3,34	3,36	3,35	3,29	3,32	3,30	3,23	3,25	3,24	3,13	3,15	3,14			
OCTUBRE	3,61	3,64	3,63	3,47	3,49	3,48	3,31	3,33	3,32	3,36	3,40	3,38	3,23	3,25	3,24	3,01	3,03	3,02			
NOVIEMBRE	3,59	3,61	3,60	3,47	3,48	3,48	3,30	3,32	3,31	3,37	3,39	3,38	3,21	3,23	3,22	2,99	3,01	3,00			
DICIEMBRE	3,52	3,55	3,54	3,47	3,49	3,48	3,27	3,30	3,29	3,40	3,43	3,42	3,20	3,23	3,22	2,97	3,00	2,99			

FUENTE: Cambistas informales ciudad de Puno

ELABORACIÓN: BCRP Sucursal Puno, Dpto de Estudios Económicos.

ANEXO 14

EXPORTACIONES (FOB), SEGÚN GRUPO DE PRODUCTOS
(Miles de US\$)

RUBROS	2007							2008							
	ENE-JUL	JUL	AGO	SET	OCT	NOV	DIC	ENE	FEB	MAR	ABR	MAY	JUN	JUL	ENE-JUL
1. PROD. TRADICIONALES	102 939,1	14 602,4	13 116,3	13 919,3	15 648,7	10 608,7	13 695,1	15 728,9	15 477,2	15 810,6	26 317,6	16 218,0	20 689,3	20 499,8	130 741,4
. Agropecuarios	3 845,5	472,9	1 249,6	1 158,8	487,5	0,0	146,8	138,0	335,9	483,9	0,0	494,2	308,3	368,0	2 128,3
. Pesqueros	0,0	0,0	0,0	0,0	0,0	0,0	0,0	0,0	0,0	0,0	0,0	0,0	0,0	0,0	0,0
. Mineros	99 093,6	14 129,5	11 866,7	12 760,5	15 161,2	10 608,7	13 548,3	15 590,9	15 141,3	15 326,7	26 317,6	15 723,8	20 381,0	20 131,8	128 613,1
. Petróleo y derivados	0,0	0,0	0,0	0,0	0,0	0,0	0,0	0,0	0,0	0,0	0,0	0,0	0,0	0,0	0,0
2. PROD. NO TRADICIONALES	1 306,5	229,2	340,8	227,9	300,7	290,8	266,6	180,8	331,6	111,0	80,0	128,5	176,4	85,3	1 093,6
. Agropecuarios	27,4	27,4	0,0	0,0	29,5	23,8	0,0	0,0	1,4	0,0	28,2	0,0	20,1	8,5	58,1
. Pesqueros	980,9	148,8	212,0	176,1	206,6	210,2	207,8	122,5	174,7	62,4	23,8	29,0	104,2	59,7	576,2
. Textiles	208,9	47,0	110,6	41,4	60,2	47,0	45,3	29,1	62,4	41,3	25,1	46,2	45,5	11,7	261,4
. Maderas y papeles, y sus manuf.	43,2	0,1	0,0	0,0	0,1	0,3	0,0	0,0	0,1	4,0	0,0	42,7	0,0	0,0	46,7
. Químicos	1,8	0,0	0,0	0,0	0,9	0,5	0,0	0,0	0,6	1,3	1,3	1,6	2,0	0,5	7,3
. Minería no metálica	1,3	0,1	2,4	0,0	0,2	3,7	1,3	3,6	8,5	1,6	1,3	8,4	4,7	5,0	33,2
. Sidero metalúrgicos y joyería	2,1	0,1	0,0	0,0	1,3	1,4	10,3	0,4	81,1	0,1	0,1	0,1	0,0	0,0	81,8
. Metal Mecánico	0,1	0,0	0,0	0,0	0,1	0,3	0,2	0,1	0,5	0,0	0,1	0,0	0,0	0,0	0,7
. Resto de no tradicionales 1/	40,9	5,5	15,8	10,3	1,7	3,5	1,7	25,0	2,4	0,2	0,1	0,3	0,0	0,0	28,1
3. TOTAL	104 245,6	14 831,6	13 457,1	14 147,2	15 949,4	10 899,5	13 961,7	15 909,7	15 808,8	15 921,6	26 397,6	16 346,5	20 865,7	20 585,1	131 835,0

1/ Sombreros de punto, fundas, instrumentos musicales, pieles y sus manufacturas.

FUENTE: SUNAT. www.sunat.gob.pe

ELABORACION: BCRP. Sucursal Puno - Dpto. de Estudios Económicos.

ANEXO 15

REGION PUNO: EXPORTACIONES DE PRODUCTOS TRADICIONALES
(Miles de US\$)

TIPO	2007							2008							ENE-JUL
	ENE-JUL	JUL	AGO	SET	OCT	NOV	DIC	ENE	FEB	MAR	ABR	MAY	JUN	JUL	
AGROPECUARIOS	3 845,5	472,9	1 249,6	1 158,8	487,5	0,0	146,8	138,0	335,9	483,9	0,0	494,2	308,3	368,0	2 128,3
Café															
Volumen (TM)	1,1	0,1	0,4	0,4	0,1	0,0	18,3	0,4	0,0	0,0	0,0	0,0	0,0	19,0	19,3
Valor (Miles US\$)	3 206,0	314,9	1 168,8	1 158,8	487,5	0,0	68,7	2,8	0,0	0,0	0,0	0,0	0,0	213,0	215,8
Lana sin cardar ni peinar															
Volumen (TM)	377,9	92,1	45,6	0,0	0,0	0,0	41,6	67,6	163,8	235,8	0,0	227,8	139,3	56,9	891,3
Valor (Miles US\$)	639,5	158,0	78,9	0,0	0,0	0,0	78,1	135,3	335,9	483,9	0,0	494,2	308,3	155,0	1 912,5
Resto de agropecuarios 1/															
Volumen (TM)	0,0	0,0	1,0	0,0	0,0	0,0	0,0	0,0	0,0	0,0	0,0	0,0	0,0	0,0	0,0
Valor (Miles US\$)	0,0	0,0	1,9	0,0	0,0	0,0	0,0	0,0	0,0	0,0	0,0	0,0	0,0	0,0	0,0
MINEROS	99 093,6	14 129,5	11 866,7	12 760,5	15 161,2	10 608,7	13 548,3	15 590,9	15 141,3	15 326,7	26 317,6	15 723,8	20 381,0	20 131,8	128 613,1
Estaño															
Volumen (TM)	1 271,1	95,2	160,3	45,2	85,4	80,1	105,9	111,1	181,1	149,9	30,0	115,0	154,8	155,5	897,5
Valor (Miles US\$)	16 614,5	1 427,5	2 456,7	730,2	1 331,2	1 388,8	1 856,6	1 905,2	1 206,0	2 687,2	592,5	2 489,8	3 791,9	3 515,9	16 188,5
Oro															
Volumen (TM)	3,1	0,6	0,5	0,5	0,6	0,4	0,4	0,5	0,5	0,4	0,7	0,5	473,4	257,3	733,3
Valor (Miles US\$)	61 490,1	11 966,7	9 410,0	10 480,1	13 830,0	9 219,9	8 873,8	13 685,7	13 935,3	12 639,6	18 711,1	13 234,0	13 223,6	16 553,5	101 982,8
Zinc															
Volumen (TM)	4 078,8	658,5	0,0	132,6	0,0	0,0	2 851,2	0,0	0,0	0,0	183,3	0,0	0,0	0,0	183,3
Valor (Miles US\$)	4 552,9	735,3	0,0	148,5	0,0	0,0	2 817,9	0,0	0,0	0,0	127,4	0,0	0,0	0,0	127,4
Plomo															
Volumen (TM)	3 922,2	3 673,4	0,0	0,0	0,0	0,0	0,0	0,0	0,0	0,0	0,0	0,0	0,0	0,0	3 673,4
Valor (Miles US\$)	12 310,2	7 351,7	0,0	0,0	0,0	0,0	0,0	0,0	0,0	0,0	0,0	0,0	0,0	0,0	7 351,7
Cobre															
Volumen (TM)	2,2	1 092,3	0,0	0,0	0,0	0,0	0,0	0,0	0,0	0,0	0,0	0,0	0,0	0,0	1 092,3
Valor (Miles US\$)	4 125,9	2 962,6	0,0	0,0	0,0	0,0	0,0	0,0	0,0	0,0	0,0	0,0	0,0	0,0	2 962,6
TOTAL	102 939,1	14 602,4	13 116,3	13 919,3	15 648,7	10 608,7	13 695,1	15 728,9	15 477,2	15 810,6	26 317,6	16 218,0	20 689,3	20 499,8	130 741,4

1/ Comprende cueros y pieles en bruto.

FUENTE: SUNAT. www.sunat.gob.pe

ELABORACION: BCRP. Sucursal Puno - Dpto. de Estudios Económicos.

ANEXO 16

EXPORTACIONES DE PRODUCTOS NO TRADICIONALES
(Miles de US\$)

TIPO	2007							2008							
	ENE-JUL	JUL	AGO	SET	OCT	NOV	DIC	ENE	FEB	MAR	ABR	MAY	JUN	JUL	ENE-JUL
AGROPECUARIOS	27,4	27,4	0,0	0,0	29,5	23,8	0,0	0,0	1,4	0,0	28,2	0,0	20,1	8,5	58,1
Quinoa excepto para la siembra	0,0	0,0	0,0	0,0	29,5	0,0	0,0	0,0	0,0	0,0	0,0	0,0	0,0	0,0	0,0
Espárragos Frescos	0,0	0,0	0,0	0,0	0,0	0,0	0,0	0,0	0,0	0,0	0,0	0,0	0,0	0,0	0,0
Resto	27,4	27,4	0,0	0,0	0,0	23,8	0,0	0,0	1,4	0,0	28,2	0,0	20,1	8,5	58,1
PESQUEROS	980,9	148,8	212,0	176,1	206,6	210,2	207,8	122,5	174,7	62,4	23,8	29,0	104,2	59,7	576,2
Trucha Congelada	980,9	148,8	212,0	176,1	197,6	210,2	207,8	122,5	174,7	26,4	14,4	29,0	104,2	59,5	530,7
Preparaciones y conservas	0,0	0,0	0,0	0,0	9,0	0,0	0,0	0,0	0,0	36,0	9,4	0,0	0,0	0,1	45,5
Resto	0,0	0,0	0,0	0,0	0,0	0,0	0,0	0,0	0,0	0,0	0,0	0,0	0,0	0,0	0,0
TEXTILES	208,9	47,0	110,6	41,4	60,2	47,0	45,3	29,1	62,4	41,3	25,1	46,2	45,5	11,7	261,4
Prendas de vestir y otras confecciones	206,7	46,9	110,3	13,8	8,0	18,8	8,0	6,4	28,3	3,0	3,6	12,7	18,1	8,0	80,0
Fibras textiles	0,0	0,0	0,0	0,0	0,0	0,0	0,0	0,0	0,0	0,0	0,0	0,0	0,0	0,0	0,0
Hilados	1,4	0,0	0,0	0,0	0,1	0,3	0,1	0,1	0,4	0,0	0,0	0,5	0,0	0,0	1,1
Tejidos	0,8	0,1	0,3	27,6	52,1	27,9	37,2	22,6	33,7	38,4	21,5	33,1	27,4	3,7	180,3
MADERAS Y PAPELES Y SUS MANUF.	43,2	0,1	0,0	0,0	0,1	0,3	0,0	0,0	0,1	4,0	0,0	42,7	0,0	0,0	46,7
Artículos Impresos	0,1	0,1	0,0	0,0	0,0	0,0	0,0	0,0	0,0	0,0	0,0	0,8	0,0	0,0	0,8
Manufacturas de madera	0,1	0,1	0,0	0,0	0,1	0,3	0,0	0,0	0,0	0,0	0,0	0,0	0,0	0,0	0,0
Manufacturas de papel y cartón	43,0	0,0	0,0	0,0	0,0	0,0	0,0	0,0	0,1	4,0	0,0	0,0	0,0	0,0	4,0
Muebles de madera, y sus partes	0,0	0,0	0,0	0,0	0,0	0,0	0,0	0,0	0,0	0,0	0,0	0,0	0,0	0,0	0,0
Madera en bruto o en laminas	0,0	0,0	0,0	0,0	0,0	0,0	0,0	0,0	0,0	0,0	0,0	0,0	0,0	0,0	41,9
QUIMICOS	1,8	0,0	0,0	0,0	0,9	0,5	0,0	0,0	0,6	1,3	1,3	1,6	2,0	0,5	7,3
Artículos manufacturados de plástico	0,1	0,0	0,0	0,0	0,0	0,0	0,0	0,0	0,0	0,0	0,0	0,0	0,0	0,0	0,0
Productos químicos orgánicos e inorgánicos	0,0	0,0	0,0	0,0	0,0	0,0	0,0	0,0	0,1	0,1	0,0	0,1	0,6	0,0	0,9
Resto	1,6	0,0	0,0	0,0	0,8	0,5	0,0	0,0	0,5	1,2	1,3	1,5	1,4	0,5	6,3
MINERALES NO METALICOS	1,3	0,1	2,4	0,0	0,2	3,7	1,3	3,6	8,5	1,6	1,3	8,4	4,7	5,0	33,2
Artículos de cerámica	0,9	0,0	2,4	0,0	0,2	3,7	1,3	3,6	5,4	1,6	1,3	8,4	4,7	5,0	30,1
Cemento y materiales de construcción	0,0	0,0	0,0	0,0	0,0	0,0	0,0	0,0	0,0	0,0	0,0	0,0	0,0	0,0	0,0
Vidrio y artículos de vidrio	0,1	0,0	0,0	0,0	0,1	0,0	0,0	0,0	0,0	0,0	0,0	0,0	0,0	0,0	0,0
Resto	0,2	0,1	0,0	0,0	0,0	0,0	0,0	0,0	3,1	0,0	0,0	0,0	0,0	0,0	3,1
SIDERO-METALURGICOS Y JOYERIA	2,1	0,1	0,0	0,0	1,3	1,4	10,3	0,4	81,1	0,1	0,1	0,1	0,0	0,0	81,8
Artículos de joyería	2,1	0,1	0,0	0,0	1,3	1,3	10,3	0,4	76,7	0,1	0,1	0,1	0,0	0,0	77,5
Manufacturas de metales comunes	0,0	0,0	0,0	0,0	0,0	0,0	0,0	0,0	4,3	0,0	0,0	0,0	0,0	0,0	4,3
Resto	0,1	0,1	0,0	0,0	0,0	0,1	0,0	0,0	0,0	0,0	0,0	0,0	0,0	0,0	0,0
METAL-MECANICOS	0,1	0,0	0,0	0,0	0,1	0,3	0,2	0,1	0,5	0,0	0,1	0,0	0,0	0,0	0,7
Artículos manufacturados de hierro o acero	0,0	0,0	0,0	0,0	0,0	0,3	0,2	0,1	0,0	0,0	0,1	0,0	0,0	0,0	0,2
Maquinaria y equipo industrial, y sus partes	0,0	0,0	0,0	0,0	0,0	0,0	0,0	0,0	0,5	0,0	0,0	0,0	0,0	0,0	0,5
OTROS 1/	40,9	5,5	15,8	10,3	1,7	3,5	1,7	25,0	2,4	0,2	0,1	0,3	0,0	0,0	28,1
PRODUCTOS NO TRADICIONALES	1 306,5	229,2	340,8	227,9	300,7	290,8	266,6	180,8	331,6	111,0	80,0	128,5	176,4	85,3	1 093,6

1/ Sombreros de punto, fundas, instrumentos musicales, pieles y sus manufacturas.

FUENTE: SUNAT. www.sunat.gob.pe

ELABORACION: BCRP. Sucursal Puno - Dpto. de Estudios Económicos.

ANEXO 17

EXPORTACIONES FOB POR BLOQUE ECONOMICO Y PAISES

(Miles de US\$)

BLOQUE ECONOMICO	2007							2008							
	ENE-JUL	JUL	AGO	SET	OCT	NOV	DIC	ENE	FEB	MAR	ABR	MAY	JUN	JUL	ENE-JUL
I. AMERICA	28 081,9	1 731,7	3 429,0	1 131,1	1 925,3	1 624,5	2 135,0	2 144,6	1 739,5	3 228,5	618,6	3 050,4	4 158,3	3 704,3	18 644,2
TLCAN	10 724,4	133,4	883,7	394,6	585,1	227,6	194,2	69,4	178,8	43,3	14,4	60,0	42,4	18,3	426,5
Canadá	9 578,0	94,3	260,4	53,8	112,2	123,1	53,2	48,1	64,5	0,0	0,0	46,3	6,1	5,0	170,0
Estados Unidos	1 146,4	39,1	623,3	340,8	472,9	104,5	141,0	21,3	114,3	43,3	14,4	13,7	36,3	13,3	256,5
CAN	7 326,5	369,2	756,3	0,0	467,1	331,1	242,4	354,8	8,5	468,8	282,0	657,8	335,7	2 161,6	4 269,2
Bolivia	46,1	0,0	1,9	0,0	0,0	0,0	0,0	20,0	8,5	4,0	0,0	0,0	0,0	8,5	41,0
Colombia	1 336,2	148,1	300,5	0,0	306,4	331,1	156,8	334,8	0,0	365,0	170,1	445,1	223,2	467,4	2 005,5
Venezuela	5 944,2	221,1	453,9	0,0	160,8	0,0	85,6	0,0	0,0	99,8	111,9	212,7	112,6	1 681,3	2 218,3
Ecuador	0,0	0,0	0,0	0,0	0,0	0,0	0,0	0,0	0,0	0,0	0,0	0,0	0,0	4,4	4,4
MERCOSUR	7 004,2	615,1	1 206,0	650,5	864,1	344,2	1 349,6	1 621,1	1 453,0	2 244,1	102,1	2 082,3	3 033,6	155,1	10 691,4
Argentina	6 364,7	457,1	1 127,1	331,7	864,1	344,2	1 271,5	1 485,9	1 117,1	1 760,3	102,1	1 588,1	2 725,4	0,0	8 778,8
Brasil	0,0	0,0	0,0	318,8	0,0	0,0	0,0	0,0	0,0	0,0	0,0	0,0	0,0	0,1	0,1
Uruguay	639,5	158,0	78,9	0,0	0,0	0,0	78,1	135,3	335,9	483,9	0,0	494,2	308,3	155,0	1 912,5
CHILE	3 025,2	612,4	583,0	86,0	8,9	721,6	348,7	99,3	97,8	472,3	220,1	250,3	746,6	1 369,3	3 255,7
MEXICO	1,5	1,5	0,0	0,0	0,0	0,0	0,0	0,0	1,4	0,0	0,0	0,0	0,0	0,0	1,4
COSTA RICA	0,0	0,0	0,0	0,0	0,0	0,0	0,0	0,0	0,0	0,0	0,0	0,0	0,0	0,0	0,0
II. EUROPA	62 759,0	12 147,1	10 022,0	11 448,2	14 005,1	9 255,6	8 979,6	13 742,8	14 043,2	12 675,6	13 963,9	13 236,0	14 670,8	15 890,4	98 222,6
UNION EUROPEA	2 180,3	180,4	496,6	962,2	119,3	34,1	105,8	2,8	108,0	36,0	28,7	1,9	3 028,0	214,1	3 419,5
Alemania	571,2	0,0	39,1	77,6	36,3	0,0	37,1	0,0	39,3	0,0	0,0	1,9	1 379,4	76,4	1 497,0
España	5,2	0,0	0,0	107,1	53,5	0,0	0,0	2,8	0,0	0,0	0,0	0,0	0,0	0,0	2,8
Francia	169,2	55,6	0,0	55,5	0,0	0,0	0,0	0,0	0,0	0,0	0,0	0,0	0,0	0,0	0,0
Holanda	0,0	0,0	0,0	0,0	0,0	0,0	0,0	0,0	0,0	0,0	0,0	0,0	0,0	0,0	0,0
Italia	0,0	0,0	0,0	0,0	0,0	0,0	0,0	0,0	0,0	0,0	0,0	0,0	0,0	0,0	0,0
Reino Unido	793,1	2,2	174,6	308,4	0,0	10,3	68,7	0,0	10,3	0,0	0,5	0,0	0,0	137,6	148,4
Suecia	268,2	70,8	0,0	59,4	29,5	23,8	0,0	0,0	58,3	0,0	28,2	0,0	1 628,5	0,0	1 715,1
Resto de Unión Europea 1/	373,6	51,9	282,9	354,2	0,0	0,0	0,0	0,0	0,0	36,0	0,0	0,0	20,1	0,1	56,3
SUIZA	60 436,2	11 966,7	9 473,8	10 480,1	13 830,0	9 219,9	8 873,8	13 685,7	13 935,3	12 639,6	13 935,2	13 234,0	11 602,0	15 625,4	94 657,0
NORUEGA	142,4	0,0	51,6	5,9	55,8	1,6	0,0	54,3	0,0	0,0	0,0	0,0	40,8	50,9	146,0
III. ASIA	13 404,7	952,8	6,0	1 567,8	19,0	19,3	2 847,2	22,3	26,1	17,5	11 805,7	60,2	2 036,6	990,5	14 958,8
Japón	3 281,0	500,4	6,0	17,7	19,0	19,3	554,1	22,3	26,1	17,5	15,8	18,2	12,1	0,0	112,0
República de Korea	3 286,1	452,4	0,0	354,6	0,0	0,0	0,0	0,0	0,0	0,0	11 662,5	0,0	0,0	0,0	11 662,5
Resto de Asia 2/	6 837,7	0,0	0,0	1 195,6	0,0	0,0	2 293,0	0,0	0,0	0,0	127,4	41,9	2 024,5	990,5	3 184,3
IV. OCEANIA	0,0	0,0	0,0	0,0	0,0	0,0	0,0	0,0	0,0	0,0	9,4	0,0	0,0	0,0	9,4
Australia	0,0	0,0	0,0	0,0	0,0	0,0	0,0	0,0	0,0	0,0	9,4	0,0	0,0	0,0	9,4
TOTAL	104 245,6	14 831,6	13 457,1	14 147,2	15 949,4	10 899,5	13 961,7	15 909,7	15 808,8	15 921,6	26 397,6	16 346,5	20 865,7	20 585,1	131 835,0

1/ Comprende: Bélgica, Dinamarca, Finlandia, Hungría, Polonia, Portugal y Rumania.

2/ Comprende: China e Israel.

FUENTE: SUNAT. www.sunat.gob.pe

ELABORACION: BCRP. Sucursal Puno - Dpto. de Estudios Económicos.

ANEXO 18

ADUANA DE DESAGUADERO: IMPORTACIONES (CIF), SEGÚN USO O DESTINO ECONOMICO
(Miles de US\$)

RUBROS	2007							2008							
	ENE-JUL	JUL	AGO	SET	OCT	NOV	DIC	ENE	FEB	MAR	ABR	MAY	JUN	JUL	ENE-JUL
BIENES DE CONSUMO	23 496,4	3 572,4	5 406,8	8 089,6	7 126,4	3 378,5	4 124,5	2 247,9	2 577,2	5 898,6	1 765,5	1 075,6	1 739,2	2 682,7	17 986,8
. Alimentos y Bebidas	22 517,4	3 244,4	5 175,8	7 362,5	6 788,7	2 813,7	3 741,0	2 045,7	2 353,8	5 529,0	878,6	766,5	1 382,9	2 414,4	15 370,8
. Productos Farmacéuticos	0,0	0,0	0,0	0,0	0,0	0,0	0,0	0,0	0,0	0,0	0,0	0,0	0,0	0,0	0,0
. Utensilios Domésticos	0,0	0,0	0,0	0,0	0,0	0,0	0,0	0,0	0,0	0,0	0,0	0,0	0,0	0,0	0,0
. Electro.d.y Veh. Uso Part.	0,0	0,0	0,0	29,8	0,0	0,0	0,0	0,0	0,0	0,0	13,9	23,0	40,4	20,8	98,1
. Otros	979,0	328,0	231,0	697,3	337,8	564,9	383,4	202,3	223,4	369,6	873,0	286,2	315,8	247,6	2 517,9
INSUMOS	46 119,6	9 852,9	7 411,0	4 564,0	8 271,4	11 346,7	11 534,3	14 279,3	14 707,1	11 723,0	19 182,8	16 243,8	16 369,6	18 691,5	111 197,0
. Combustibles y Lubricantes	543,5	0,0	0,0	0,0	164,0	146,3	213,2	305,2	66,5	349,0	223,2	203,0	0,0	46,1	1 193,0
. Insumos para la Agricultura	6 932,2	182,2	1 200,2	346,4	910,0	1 567,9	859,9	550,3	2 736,8	1 218,0	75,9	182,1	103,6	656,5	5 523,2
. Insumos para la Industria	38 643,8	9 670,6	6 210,8	4 217,6	7 197,3	9 632,5	10 461,2	13 423,8	11 903,7	10 156,0	18 883,7	15 858,7	16 266,1	17 988,9	104 480,8
BIENES DE CAPITAL	9 662,5	1 408,0	747,1	1 311,4	644,5	427,9	753,5	531,9	863,0	459,9	347,6	669,4	621,0	1 131,2	4 623,9
. Maquinaria y Equipo	6 678,5	1 004,4	222,7	1 283,1	336,7	111,7	661,0	147,7	381,9	0,0	82,0	266,3	387,0	814,4	2 079,3
. Partes y Piezas	879,6	65,9	124,2	28,3	0,0	0,0	0,0	48,1	275,1	0,0	0,0	0,0	0,0	119,9	443,1
. Herramientas	0,0	0,0	0,0	0,0	0,0	0,0	0,0	0,0	0,0	0,0	29,8	75,2	0,0	0,0	105,0
. Materiales de Construcción	2 104,3	337,8	400,3	0,0	307,8	316,2	92,5	336,1	205,9	459,9	235,8	327,8	234,0	196,9	1 996,4
TOTAL	79 278,5	14 833,2	13 565,0	13 964,9	16 042,3	15 153,2	16 412,2	17 059,1	18 147,2	18 081,5	21 295,9	17 988,8	18 729,8	22 505,4	133 807,8

FUENTE: SUNAT. www.sunat.gob.pe

ELABORACION: BCRP. Sucursal Puno - Dpto. de Estudios Económicos.

ANEXO 19

INGRESOS CORRIENTES DEL GOBIERNO CENTRAL (*)

(En miles de Nuevos Soles)

RUBROS	2007							2008							
	ENE-JUL	JUL	AGO	SET	OCT	NOV	DIC	ENE	FEB	MAR	ABR	MAY	JUN	JUL	ENE-JUL
I. INGRESOS TRIBUTARIOS	83 197,9	13 227,0	12 271,2	12 929,4	13 645,1	14 156,6	14 352,1	16 139,0	16 307,1	15 902,5	15 555,8	13 175,5	14 467,8	14 671,1	106 218,7
1. Impuesto a la renta	20 022,4	2 402,1	2 748,7	2 755,1	3 036,4	3 074,1	2 978,3	3 978,5	3 732,4	4 041,5	4 265,4	3 158,0	2 958,4	3 070,7	25 204,9
- Personas naturales	4 868,8	633,6	741,3	695,8	633,0	644,0	682,0	1 046,4	689,4	907,5	849,9	793,7	851,0	831,4	5 969,4
- Personas jurídicas	13 278,1	1 677,7	1 973,2	1 986,2	2 334,3	2 342,6	2 271,1	2 897,1	2 980,9	2 745,3	2 048,5	2 065,0	2 025,6	2 116,0	16 878,4
- Regularización	1 875,6	90,9	34,2	73,0	69,1	87,5	25,1	35,1	62,1	388,6	1 367,0	299,2	81,8	123,3	2 357,1
2. Impuestos a la Importación	1 780,9	234,6	267,4	233,8	86,2	142,8	89,2	76,6	101,9	88,5	202,4	172,4	154,5	37,3	833,7
3. Impuestos a la Prod. y consumo	56 660,5	9 675,6	8 838,2	9 511,3	10 034,2	10 554,9	10 797,4	11 572,5	12 000,1	11 075,5	10 928,9	9 680,3	11 226,3	11 442,7	77 926,3
. Impuesto General a las Ventas	55 595,4	9 515,0	8 653,3	9 308,0	9 875,0	10 428,8	10 615,3	11 401,3	11 854,4	10 952,8	10 741,6	9 547,3	11 025,2	11 287,7	76 810,3
- Interno	14 478,3	2 092,5	2 399,4	2 316,3	2 449,0	2 863,5	2 994,1	3 381,0	3 245,3	2 166,8	2 738,4	2 103,7	2 984,5	2 612,9	19 232,5
- Importaciones	41 117,1	7 422,5	6 253,9	6 991,6	7 426,1	7 565,3	7 621,2	8 020,3	8 609,2	8 786,0	8 003,2	7 443,6	8 040,7	8 674,8	57 577,8
. Impuesto Selectivo al Consumo	1 065,1	160,6	184,8	203,3	159,2	126,1	182,1	171,3	145,6	122,7	187,2	133,0	201,1	155,0	1 116,0
- Interno	429,3	66,0	67,9	69,2	68,8	61,1	57,9	64,4	54,2	47,2	69,3	56,5	71,4	71,3	434,3
- Importaciones	635,8	94,6	116,9	134,1	90,4	65,0	124,2	106,9	91,5	75,5	117,9	76,6	129,6	83,8	681,8
4. Otros ingresos	4 734,1	914,7	416,9	429,3	488,3	384,8	487,2	511,3	472,8	697,0	159,1	164,8	128,5	120,4	2 253,9
II. INGRESOS NO TRIBUTARIOS	1 118,9	150,4	648,3	652,2	622,7	657,9	807,2	321,6	143,0	435,4	1 134,0	1 028,2	1 026,6	1 042,7	5 131,5
III. TOTAL	84 316,8	13 377,4	12 919,5	13 581,6	14 267,8	14 814,4	15 159,3	16 460,6	16 450,1	16 337,9	16 689,8	14 203,7	15 494,4	15 713,7	111 350,2

FUENTE: SUNAT. www.sunat.gob.pe

ELABORACION: BCRP, Sucursal Puno, Dpto. de Estudios Económicos.

(*) Preliminar: actualizado con la Nota Tributaria del mes de julio

ANEXO 20

GASTOS DEL GOBIERNO REGIONAL POR TODA FUENTE DE FINANCIAMIENTO, SEGÚN TIPO DE INGRESO

(En miles de Nuevos Soles)

TIPO DE INGRESO	2007							2008							
	ENE-JUL	JUL	AGO	SET	OCT	NOV	DIC	ENE	FEB	MAR	ABR	MAY	JUN	JUL	ENE-JUL
1. GASTOS CORRIENTES	331 342,3	53 334,0	47 426,9	47 348,5	47 121,5	46 809,6	56 666,6	51 461,7	54 185,2	42 886,4	48 148,0	48 481,2	49 687,2	55 360,3	350 210,0
. Reserva de Contingencia	0,0	0,0	0,0	0,0	0,0	0,0	0,0	0,0	0,0	0,0	0,0	0,0	0,0	0,0	0,0
. Personal y Obligaciones Sociales	263 845,4	42 081,4	36 982,8	36 696,2	37 238,3	36 723,7	43 244,9	42 840,2	43 267,9	32 468,5	36 539,7	37 510,6	37 877,4	43 127,0	273 631,3
. Obligaciones Previsionales	39 409,7	6 737,8	5 444,0	5 464,9	5 531,5	5 534,8	7 571,2	5 494,4	7 431,4	5 324,8	5 545,0	5 537,0	5 640,7	6 883,0	41 856,2
. Bienes y Servicios	25 481,2	3 910,5	4 444,9	4 943,7	4 099,2	4 306,9	5 149,0	2 881,8	3 236,6	4 826,6	5 115,2	5 101,7	5 824,4	4 668,7	31 655,0
. Otros Gastos Corrientes	2 606,0	604,3	555,3	243,7	252,5	244,2	701,5	245,2	249,3	266,6	948,1	331,9	344,7	681,7	3 067,5
2. GASTOS DE CAPITAL	40 930,2	17 961,7	6 753,8	9 825,8	16 710,1	14 307,2	13 592,2	431,6	479,2	3 887,0	8 851,2	19 022,8	5 898,2	6 070,8	44 641,0
. Inversiones	36 374,8	17 025,2	5 994,3	9 072,1	15 873,1	13 963,9	12 927,2	72,1	108,7	3 478,3	8 245,9	18 454,3	5 235,5	5 267,4	40 862,3
. Inversiones Financieras	0,0	0,0	0,0	0,0	0,0	0,0	0,0	0,0	0,0	0,0	0,0	0,0	0,0	0,0	0,0
. Otros Gastos de Capital	4 555,4	936,5	759,5	753,7	837,0	343,3	665,0	359,5	370,6	408,7	605,3	568,5	662,8	803,4	3 778,7
3. SERVICIO DE LA DEUDA	0,0	0,0	0,0	0,0	0,0	0,0	0,0	0,0	0,0	0,0	0,0	0,0	0,0	0,0	0,0
. Intereses y Cargos de la Deuda	0,0	0,0	0,0	0,0	0,0	0,0	0,0	0,0	0,0	0,0	0,0	0,0	0,0	0,0	0,0
. Amortización de la Deuda	0,0	0,0	0,0	0,0	0,0	0,0	0,0	0,0	0,0	0,0	0,0	0,0	0,0	0,0	0,0
T O T A L	372 272,5	71 295,6	54 180,8	57 174,4	63 831,6	61 116,8	70 258,8	51 893,3	54 664,4	46 773,4	56 999,2	67 504,0	55 585,5	61 431,2	394 851,0

FUENTE: Oficina de Presupuesto y Planificación de la Región Puno

(*) Preliminar: actualizado al mes de Julio

ELABORACION: BCRP, Sucursal Puno, Dpto. de Estudios Económicos.

ANEXO 21

GASTOS DE LOS GOBIERNOS LOCALES POR TODA FUENTE DE FINANCIAMIENTO, SEGÚN TIPO DE INGRESOS (*)

(En miles de Nuevos Soles)

TIPO DE GASTO	2007							2008							
	ENE-JUL	JUL	AGO	SET	OCT	NOV	DIC	ENE	FEB	MAR	ABR	MAY	JUN	JUL	ENE-JUL
1. GASTOS CORRIENTES	17 825,8	3 062,4	2 684,4	3 180,7	3 278,1	2 926,7	4 503,8	928,9	4 190,0	3 198,9	3 514,5	2 896,6	2 847,8	3 394,1	20 970,7
. Reserva de Contingencia	0,0	0,0	0,0	0,0	0,0	0,0	0,0	0,0	0,0	0,0	0,0	0,0	0,0	0,0	0,0
. Personal y Obligaciones Sociales	6 896,6	1 110,1	925,3	1 018,1	987,3	978,9	1 194,9	452,0	2 509,0	2 397,2	1 201,2	1 183,3	1 017,0	1 461,5	10 221,2
. Obligaciones Previsionales	1 870,0	309,4	264,7	239,7	267,9	267,9	310,9	204,5	445,9	115,5	366,1	357,4	311,6	404,7	2 205,8
. Bienes y Servicios	8 432,8	1 516,9	1 420,5	1 850,3	1 944,2	1 526,6	2 886,4	197,9	1 098,1	673,4	1 761,6	1 253,6	1 417,0	1 478,9	7 880,6
. Otros Gastos Corrientes	626,3	126,0	73,9	72,7	78,7	153,2	111,5	74,5	137,0	12,7	185,6	102,2	102,2	49,0	663,2
2. GASTOS DE CAPITAL	8 255,2	2 243,2	4 818,2	3 461,3	3 392,7	3 059,9	5 734,3	849,9	2 706,6	2 514,3	2 859,4	3 869,4	3 261,1	4 902,9	20 963,6
. Inversiones	8 002,8	2 176,0	4 812,0	3 448,0	3 245,1	3 055,3	3 835,6	849,9	2 694,7	2 514,3	2 837,8	3 536,3	3 237,9	4 864,2	20 535,3
. Inversiones Financieras	0,0	0,0	0,0	0,0	0,0	0,0	0,0	0,0	0,0	0,0	0,0	0,0	0,0	0,0	0,0
. Otros Gastos de Capital	252,3	67,2	6,2	13,3	147,6	4,6	1 898,7	0,0	11,9	0,0	21,5	333,0	23,1	38,7	428,2
3. SERVICIO DE LA DEUDA	651,6	117,4	133,7	0,0	17,3	125,1	97,3	27,6	27,3	26,7	302,2	131,5	218,0	121,0	854,2
. Intereses y Cargos de la Deuda	104,5	17,2	17,4	0,0	1,5	15,4	13,1	1,9	1,7	26,7	36,4	12,3	22,9	11,3	113,3
. Amortización de la Deuda	547,2	100,2	116,3	0,0	15,8	109,7	84,3	25,7	25,5	0,0	265,8	119,2	195,1	109,7	741,0
II. GASTOS	26 732,6	5 423,0	7 636,2	6 642,0	6 688,0	6 111,7	10 335,4	1 806,4	6 923,8	5 739,9	6 676,0	6 897,5	6 326,9	8 417,9	42 788,5

(*) Preliminar: actualizado al mes de Julio

FUENTE: Oficina de Presupuesto y Planificación de los Municipios de Puno y San Román.

ELABORACION: BCRP, Sucursal Puno, Dpto. de Estudios Económicos.

ANEXO 22

RESULTADO ECONOMICO DE LAS EMPRESAS ESTATALES

(En miles de Nuevos Soles)

FUENTE	2007							2008							
	ENE-JUL	JUL	AGO	SET	OCT	NOV	DIC	ENE	FEB	MAR	ABR	MAY	JUN	JUL	ENE-JUL
. INGRESOS	112 844,1	14 926,0	16 510,4	15 257,0	15 284,3	13 898,2	14 772,3	15 772,4	15 964,9	16 368,4	16 488,5	11 982,0	18 275,5	19 268,5	114 120,3
. San Gabán	76 139,3	9 601,2	10 518,8	9 919,8	9 337,0	7 814,4	9 046,6	9 717,9	10 429,5	10 681,9	11 016,7	6 068,1	12 140,2	13 459,1	73 513,4
. Electro Puno	36 704,8	5 324,7	5 991,7	5 337,3	5 947,3	6 083,7	5 725,7	6 054,5	5 535,4	5 686,5	5 471,8	5 913,9	6 135,3	5 809,4	40 606,9
. EGRESOS	59 255,9	9 550,5	13 951,6	12 813,9	11 223,1	11 363,5	14 934,9	8 372,5	7 537,6	8 772,5	7 557,8	7 128,8	7 315,1	11 494,3	58 178,6
. San Gabán	34 553,7	6 363,0	10 498,7	8 236,0	6 734,4	6 991,0	5 697,4	4 715,7	4 228,8	4 278,1	2 957,8	2 495,7	2 232,9	5 618,2	26 527,1
. Electro Puno	24 702,2	3 187,6	3 452,9	4 577,9	4 488,8	4 372,5	9 237,5	3 656,8	3 308,8	4 494,4	4 599,9	4 633,0	5 082,3	5 876,1	31 651,5
. GASTOS DE CAPITAL	1 950,4	97,4	3 361,2	617,8	413,6	292,2	6 434,9	198,3	477,4	176,6	600,0	526,2	350,8	643,5	2 972,8
. San Gabán	618,2	69,0	835,3	141,2	242,5	126,6	381,3	134,6	283,0	141,7	512,0	517,1	338,9	631,1	2 558,3
. Electro Puno	1 332,2	28,3	2 525,9	476,6	171,1	165,6	6 053,6	63,7	194,5	34,9	88,0	9,1	12,0	12,4	414,5
. INGRESOS DE CAPITAL	0,0	0,0	0,0	0,0	0,0	0,0	21 752,0	0,0	0,0	0,0	0,0	0,0	0,0	0,0	0,0
. San Gabán	0,0	0,0	0,0	0,0	0,0	0,0	21 752,0	0,0	0,0	0,0	0,0	0,0	0,0	0,0	0,0
. Electro Puno	0,0	0,0	0,0	0,0	0,0	0,0	0,0	0,0	0,0	0,0	0,0	0,0	0,0	0,0	0,0
. RESULTADO PRIMARIO	51 637,8	5 278,0	-802,3	1 825,4	3 647,6	2 242,5	15 154,5	7 201,6	7 949,8	7 419,3	8 330,8	4 327,1	10 609,6	7 130,6	52 968,9
. San Gabán	40 967,4	3 169,2	-815,2	1 542,6	2 360,1	696,8	24 719,9	4 867,6	5 917,8	6 262,1	7 546,9	3 055,3	9 568,5	7 209,8	44 428,0
. Electro Puno	10 670,4	2 108,9	12,9	282,8	1 287,5	1 545,7	-9 565,4	2 334,0	2 032,1	1 157,3	783,8	1 271,8	1 041,1	-79,1	8 540,9
. TRANSFERENCIAS	0,0	0,0	0,0	0,0	0,0	0,0	0,0	0,0	0,0	0,0	0,0	0,0	0,0	0,0	0,0
. San Gabán	0,0	0,0	0,0	0,0	0,0	0,0	0,0	0,0	0,0	0,0	0,0	0,0	0,0	0,0	0,0
. Electro Puno	0,0	0,0	0,0	0,0	0,0	0,0	0,0	0,0	0,0	0,0	0,0	0,0	0,0	0,0	0,0
. FINANCIAMIENTO NETO	-35 022,0	-17 209,4	-29,5	-29,5	-29,5	-29,5	-122,0	4 658,6	-29,5	-29,5	-17 083,9	-29,5	-29,5	-116,9	-12 660,1
. San Gabán	-34 815,7	-17 179,9	0,0	0,0	0,0	0,0	-92,6	4 688,1	0,0	0,0	-17 054,4	0,0	0,0	-87,4	-12 453,8
. Electro Puno	-206,3	-29,4	-29,5	-29,5	-29,5	-29,5	-29,5	-29,5	-29,5	-29,5	-29,5	-29,5	-29,5	-29,5	-206,3
. RESULTADO ECONOMICO	51 637,8	5 278,0	-802,3	1 825,4	3 647,6	2 242,5	15 154,5	7 201,6	7 949,8	7 419,3	8 330,8	4 327,1	10 609,6	7 130,6	52 968,9
. San Gabán	40 967,4	3 169,2	-815,2	1 542,6	2 360,1	696,8	24 719,9	4 867,6	5 917,8	6 262,1	7 546,9	3 055,3	9 568,5	7 209,8	44 428,0
. Electro Puno	10 670,4	2 108,9	12,9	282,8	1 287,5	1 545,7	-9 565,4	2 334,0	2 032,1	1 157,3	783,8	1 271,8	1 041,1	-79,1	8 540,9

FUENTE: MEF - Transparencia Económica - FONAFE

ELABORACION: BCRP, Sucursal Puno, Dpto. de Estudios Económicos.

ANEXO 23

SALDO DE DEPOSITOS EN EL SISTEMA FINANCIERO, SEGUN ENTIDADES

(Miles de Nuevos Soles)

BANCOS	2007						2008							Flujo	Var real
	JUL	AGO	SET	OCT	NOV	DIC	ENE	FEB	MAR	ABR	MAY	JUN	JUL		
1. SISTEMA BANCARIO	224 248,1	222 273,5	218 137,9	196 804,1	196 647,6	204 022,7	222 424,2	204 923,6	219 005,0	208 416,2	205 047,0	220 821,4	226 183,3	1 935,2	-4,7%
EMPRESAS BANCARIAS	224 248,1	222 273,5	218 137,9	196 804,1	196 647,6	204 022,7	222 417,6	204 551,8	217 717,4	206 770,6	203 116,5	218 597,2	223 467,9	-780,1	-4,7%
. Crédito	63 314,8	65 898,0	65 054,1	59 802,6	62 979,2	70 741,5	77 531,4	73 345,9	79 060,4	64 560,1	62 700,5	65 221,4	65 182,6	1 867,8	-2,7%
. Internacional	64 927,5	63 580,1	61 852,5	52 882,7	48 482,5	47 705,9	48 561,9	43 150,9	42 541,9	42 055,5	37 732,5	38 853,1	39 192,5	-25 735,1	-42,9%
. Continental	51 090,5	47 869,8	44 379,8	40 156,1	40 062,4	43 660,2	50 873,5	45 466,9	51 101,5	46 396,5	49 109,5	57 366,8	65 603,9	14 513,4	21,4%
. Scotiabank	30 650,8	30 684,1	32 337,4	29 785,6	30 786,0	27 341,5	30 576,9	27 420,8	30 451,3	38 796,0	38 235,7	41 876,7	38 011,1	7 360,3	17,2%
. Del Trabajo	11 041,1	10 920,0	11 123,5	10 895,2	10 908,6	11 049,8	11 169,2	11 566,6	11 014,2	10 984,0	11 375,8	11 131,1	10 926,7	-114,3	-6,4%
. MIBANCO	3 223,4	3 321,5	3 390,6	3 281,9	3 429,0	3 523,8	3 704,8	3 600,6	3 548,2	3 978,5	3 962,4	4 148,2	4 551,1	1 327,7	33,5%
. Azteca	0,0	0,0	0,0	0,0	0,0	0,0	6,6	371,9	1 287,5	1 645,6	1 930,5	2 224,2	2 715,4	2 715,4	-
2. SISTEMA NO BANCARIO	49 249,3	50 915,9	50 989,9	51 194,2	52 951,7	54 448,6	57 200,1	59 262,9	61 026,0	63 062,9	64 943,8	65 836,8	65 252,5	16 003,2	25,2%
. Caja Mun. de Arequipa	18 934,1	19 778,1	19 449,8	18 831,0	19 420,4	19 172,6	20 022,2	20 689,5	20 105,8	20 113,6	20 479,5	20 667,0	19 999,5	1 065,4	-0,2%
. Caja Mun de Tacna	3 436,3	3 521,1	3 478,2	3 566,7	3 845,1	4 704,1	5 003,6	5 272,4	5 075,0	5 541,3	5 730,8	5 765,3	5 588,7	2 152,3	53,7%
. Caja Mun de Cusco	5 307,5	5 642,1	5 754,1	5 973,5	6 234,5	6 885,8	7 694,7	7 436,8	8 399,8	8 936,8	9 526,3	9 849,8	10 349,3	5 041,8	84,3%
. CRAC Los Andes	21 571,4	21 974,6	22 307,9	22 823,0	23 451,7	23 686,1	24 479,5	25 864,3	27 445,3	28 471,2	29 207,2	29 554,7	29 315,1	7 743,7	28,5%
3. T O T A L	273 497,4	273 189,5	269 127,8	247 998,3	249 599,3	258 471,2	279 624,3	264 186,6	280 030,9	271 479,1	269 990,8	286 658,2	291 435,9	17 938,5	0,7%

FUENTE: SBS y correspondientes entidades bancarias de la región.

ELABORACION: BCRP, Sucursal Puno - Dpto. de Estudios Económicos.

ANEXO 24

SALDOS DE DEPOSITOS DEL SISTEMA FINANCIERO, SEGUN TIPO DE OPERACION
(Miles de Nuevos Soles)

BANCOS	2007						2 008							Flujo	Var real
	JUL	AGO	SET	OCT	NOV	DIC	ENE	FEB	MAR	ABR	MAY	JUN	JUL		
1. SISTEMA BANCARIO	224 248,1	222 273,5	218 137,9	196 804,1	196 647,6	204 022,7	222 424,2	204 923,6	219 005,0	208 416,2	205 047,0	220 821,4	226 183,3	1 935,2	0,0
EMPRESAS BANCARIAS	224 248,1	222 273,5	218 137,9	196 804,1	196 647,6	204 022,7	222 424,2	204 923,6	219 005,0	208 416,2	205 047,0	220 821,4	226 183,3	1 935,2	0,0
. Vista	58 383,9	60 575,0	56 323,8	46 627,2	46 316,2	53 208,9	75 291,6	54 017,4	66 220,8	68 322,3	55 436,6	67 230,2	75 053,1	16 669,2	0,2
. Ahorro	99 556,7	97 434,5	98 094,2	89 535,7	87 161,5	82 182,2	86 162,6	85 261,8	86 760,0	80 808,9	78 498,5	82 818,6	80 677,5	-18 879,2	-0,2
. Plazo	66 307,5	64 264,0	63 719,9	60 641,2	63 169,8	68 631,6	60 970,0	65 644,4	66 024,1	59 284,9	71 111,9	70 772,6	70 452,7	4 145,2	0,0
. Otros	0,0	0,0	0,0	0,0	0,0	0,0	0,0	0,0	0,0	0,0	0,0	0,0	0,0	0,0	-
2.. SISTEMA NO BANCARIO	49 249,3	50 915,9	50 989,9	51 194,2	52 951,7	54 448,6	57 200,1	59 262,9	61 026,0	63 062,9	64 943,8	65 836,8	65 252,5	16 003,2	0,3
. Vista	0,0	0,0	0,0	0,0	0,0	0,0	0,0	0,0	0,0	0,0	0,0	0,0	0,0	0,0	-
. Ahorro	21 701,3	22 015,8	22 165,8	21 735,3	22 431,7	23 436,3	24 970,1	26 060,0	25 942,7	26 099,1	26 758,4	27 505,1	26 412,5	4 711,2	0,2
. Plazo	27 548,0	28 900,2	28 824,2	29 458,9	30 520,0	31 012,3	32 229,9	33 203,0	35 083,3	36 963,8	38 185,4	38 331,6	38 840,0	11 292,0	0,3
. Otros	0,0	0,0	0,0	0,0	0,0	0,0	0,0	0,0	0,0	0,0	0,0	0,0	0,0	0,0	-
3. TOTAL	273 497,4	273 189,5	269 127,8	247 998,3	249 599,3	258 471,2	279 624,3	264 186,6	280 030,9	271 479,1	269 990,8	286 658,2	291 435,9	17 938,5	0,0
. Vista	58 383,9	60 575,0	56 323,8	46 627,2	46 316,2	53 208,9	75 291,6	54 017,4	66 220,8	68 322,3	55 436,6	67 230,2	75 053,1	16 669,2	0,2
. Ahorro	121 257,9	119 450,3	120 260,0	111 271,0	109 593,3	105 618,5	111 132,8	111 321,8	112 702,7	106 908,0	105 256,9	110 323,8	107 090,0	-14 168,0	-0,2
. Plazo	93 855,5	93 164,2	92 544,1	90 100,0	93 689,8	99 643,9	93 199,9	98 847,4	101 107,4	96 248,7	109 297,3	109 104,2	109 292,8	15 437,2	0,1
. Otros	0,0	0,0	0,0	0,0	0,0	0,0	0,0	0,0	0,0	0,0	0,0	0,0	0,0	0,0	-

FUENTE: SBS y correspondientes entidades bancarias de la región.

ELABORACION: BCRP, Sucursal Puno - Dpto. de Estudios Económicos.

ANEXO 25

SALDO TOTAL DE COLOCACIONES DEL SISTEMA FINANCIERO, SEGUN ENTIDADES
(Miles de Nuevos Soles)

BANCOS	2007						2008							Flujo	Var real
	JUL	AGO	SET	OCT	NOV	DIC	ENE	FEB	MAR	ABR	MAY	JUN	JUL		
1. SISTEMA BANCARIO	280 410,7	290 000,0	297 210,2	305 438,0	317 032,4	333 219,8	342 317,4	348 636,5	353 079,2	375 032,5	386 529,4	406 133,6	417 432,4	137 021,7	40,7%
EMPRESAS BANCARIAS	280 410,7	290 000,0	297 210,2	305 438,0	317 032,4	333 219,8	342 289,4	348 470,7	352 608,4	374 375,5	386 529,4	406 133,6	417 432,4	137 021,7	40,7%
. Crédito	50 790,3	54 093,1	56 033,0	55 528,6	59 067,0	66 402,5	69 910,0	66 976,1	69 535,4	80 302,8	86 010,9	91 351,8	93 965,9	43 175,6	74,9%
. Internacional	62 805,4	65 035,4	66 558,8	68 237,0	69 133,0	71 761,9	74 485,5	76 085,7	78 443,8	81 595,9	83 799,9	85 916,9	88 132,0	25 326,6	32,6%
. Continental	67 221,8	69 144,2	69 865,5	73 243,1	75 674,6	78 424,2	77 663,5	82 196,8	79 724,8	81 950,8	81 422,6	87 912,3	90 118,6	22 896,7	26,7%
. Scotiabank	38 900,5	39 847,3	41 241,0	41 465,7	43 261,8	43 897,4	45 334,9	46 878,7	47 890,6	49 607,5	51 278,4	53 445,7	54 234,5	15 334,0	31,8%
. Del Trabajo	25 619,7	26 517,9	27 458,7	28 676,0	29 860,6	31 263,8	32 358,3	32 937,1	33 950,2	35 379,5	36 630,3	37 981,5	38 641,1	13 021,5	42,6%
. MIBANCO	35 073,0	35 362,2	36 053,2	38 287,7	40 035,3	41 470,0	42 537,2	43 396,3	43 063,5	45 538,9	46 569,4	48 533,4	51 204,6	16 131,6	38,0%
. Azteca	0,0	0,0	0,0	0,0	0,0	0,0	28,0	165,8	470,9	657,1	817,9	992,0	1 135,6	1 135,6	-
2. SISTEMA NO BANCARIO	269 103,5	275 748,0	281 355,4	290 728,3	290 281,2	302 839,0	308 434,9	315 066,0	319 946,1	354 496,0	368 610,6	361 866,1	402 654,0	133 550,5	41,4%
. Caja Mun. de Arequipa	132 624,5	135 402,7	137 656,9	142 144,0	147 789,8	153 917,8	157 809,2	162 230,1	163 670,7	171 614,2	176 196,2	182 441,9	187 086,3	54 461,8	33,3%
. Caja Mun. de Tacna	22 748,3	23 604,1	24 586,3	26 057,4	28 130,3	29 889,0	30 342,1	31 251,7	31 365,5	32 624,3	33 062,0	35 078,0	34 782,3	12 034,0	44,5%
. Caja Mun. de Cusco	28 842,2	29 174,5	29 079,3	28 827,0	28 983,0	28 574,2	27 867,8	27 492,6	27 890,3	29 731,2	31 080,9	34 214,7	35 622,5	6 780,3	16,8%
. CRAC Los Andes	19 732,0	20 268,8	20 772,7	21 006,1	21 362,0	21 537,4	21 610,3	21 563,8	22 158,7	23 547,2	25 340,4	26 712,9	27 893,1	8 161,1	33,6%
. Financiera Edificar	51 922,9	53 265,2	54 296,0	56 456,8	46 340,7	49 554,7	50 907,7	51 961,5	53 461,0	73 163,4	76 461,3	52 317,5	83 097,5	31 174,6	51,3%
. EDPYME Raíz	13 233,6	14 032,6	14 964,1	16 237,0	17 675,4	19 365,9	19 897,8	20 566,4	21 400,0	23 815,7	26 469,7	30 079,9	32 795,5	19 561,8	134,3%
. EDPYME Efectiva	0,0	0,0	0,0	0,0	0,0	0,0	0,0	0,0	0,0	0,0	0,0	1 021,2	1 376,9	1 376,9	-
3. TOTAL	549 514,2	565 748,0	578 565,7	596 166,4	607 313,6	636 058,7	650 752,2	663 702,5	673 025,3	729 528,5	755 140,0	767 999,6	820 086,3	270 572,1	41,1%

FUENTE: Correspondientes entidades bancarias de la región

ELABORACION: BCRP, Sucursal Puno - Dpto. de Estudios Económicos.

ANEXO 26

COEFICIENTES DE CARTERA PESADA, SEGÚN ENTIDADES

(En porcentajes)

BANCOS	2007						2008						
	JUL	AGO	SET	OCT	NOV	DIC	ENE	FEB	MAR	ABR	MAY	JUN	JUL
1. SISTEMA BANCARIO	1,8%	1,9%	1,8%	1,8%	1,8%	1,6%	1,6%	1,7%	1,7%	1,8%	1,6%	1,5%	1,6%
EMPRESAS BANCARIAS	1,8%	1,9%	1,8%	1,8%	1,8%	1,6%	1,6%	1,7%	1,7%	1,8%	1,6%	1,5%	1,6%
. Crédito	0,4%	1,0%	0,2%	0,4%	0,5%	0,1%	0,2%	0,2%	0,2%	0,9%	0,2%	0,1%	0,3%
. Internacional	2,1%	2,0%	2,1%	2,1%	2,2%	2,0%	2,1%	2,1%	2,1%	2,0%	1,9%	1,9%	1,8%
. Continental	1,1%	1,0%	1,1%	1,1%	1,1%	1,0%	1,1%	1,2%	1,1%	0,9%	0,9%	0,8%	0,9%
. Scotiabank	2,6%	2,7%	2,5%	2,0%	2,2%	1,7%	1,5%	1,8%	2,2%	2,1%	2,2%	2,1%	2,4%
. Del Trabajo	3,2%	3,2%	3,4%	3,2%	2,7%	2,8%	2,9%	2,9%	2,7%	3,0%	2,9%	2,7%	3,0%
. MIBANCO	3,1%	3,2%	3,1%	3,3%	3,3%	3,3%	3,0%	3,3%	3,1%	3,0%	3,5%	3,4%	6,2%
. Azteca	0,0%	0,0%	0,0%	0,0%	0,0%	0,0%	0,0%	0,0%	0,0%	0,0%	0,0%	0,0%	0,0%
2. SISTEMA NO BANCARIO	3,4%	4,3%	4,1%	3,2%	3,0%	2,9%	3,2%	3,2%	3,2%	3,1%	3,1%	3,1%	2,9%
. Caja Mun. de Arequipa	2,7%	5,0%	4,4%	2,6%	2,4%	2,2%	2,6%	2,5%	2,5%	2,6%	2,8%	2,5%	2,7%
. Caja Mun de Tacna	3,4%	3,5%	3,7%	3,5%	3,0%	3,3%	4,4%	3,7%	3,7%	3,7%	3,6%	4,1%	3,9%
. Caja Mun de Cusco	7,5%	6,4%	6,4%	6,7%	6,8%	7,0%	7,4%	8,4%	8,1%	8,0%	8,3%	7,5%	6,8%
. CRAC Los Andes	5,5%	5,5%	5,7%	5,6%	5,3%	4,9%	5,1%	5,2%	5,3%	4,9%	4,7%	4,7%	4,4%
. Financiera Edificar	2,2%	2,0%	2,5%	2,4%	2,5%	2,3%	2,2%	2,4%	2,4%	1,9%	1,6%	2,4%	1,5%
. EDPYME Raíz	0,0%	0,0%	2,1%	0,0%	1,9%	2,0%	2,4%	2,4%	2,9%	2,8%	2,6%	2,9%	3,2%
. EDPYME Efectiva	0,0%	0,0%	0,0%	0,0%	0,0%	0,0%	0,0%	0,0%	0,0%	0,0%	0,0%	0,0%	0,0%
3. TOTAL	2,6%	3,1%	2,9%	2,5%	2,4%	2,2%	2,3%	2,4%	2,4%	2,4%	2,3%	2,3%	2,2%

FUENTE: Correspondientes entidades bancarias de la región.

ELABORACION: BCRP, Sucursal Puno - Dpto. de Estudios Económicos.