



BANCO CENTRAL DE RESERVA DEL PERÚ
SEDE REGIONAL PUNO

SÍNTESIS ECONÓMICA DE PUNO
MAYO 2007

DEPARTAMENTO DE ESTUDIOS ECONÓMICOS

CONTENIDO

RESEÑA INTRODUCTORIA	01
I. ACTIVIDAD PRODUCTIVA Y EMPLEO.....	02
1.1. Producción	02
1.1.1. Producción Agropecuaria.....	02
1.1.2. Producción Pesquera	05
1.1.3. Producción Minera	05
1.1.4. Producción Manufactura	06
1.1.5. Construcción.....	07
1.1.6. Turismo	08
1.1.7. Encuestas de ventas	08
a. Empresas comerciales.....	08
b. Empresas de Servicios.....	09
1.1.8. Expectativas empresariales.....	09
1.2. Aspectos Laborales	11
II. INFLACION Y TIPO DE CAMBIO.....	13
2.1. Inflación	13
2.2. Tipo de cambio.....	14
III. SECTOR EXTERNO.....	15
3.1. Exportaciones.....	15
3.2. Importaciones.....	18
IV. FINANZAS PÚBLICAS.....	19
4.1. Gobierno Central.....	19
4.2. Gobierno Regional	20
4.3. Gobiernos locales	22
4.4. Empresas públicas.....	25
V. MONEDA Y CREDITO	26
5.1. Depósitos del público.....	26
5.2. Colocaciones	28
5.3. Encaje.....	30
VI. INFORMACIÓN ESTADÍSTICA	
Cuadro 01.- Región Puno: Producción agropecuaria, según principales productos	
Cuadro 02.- Región Puno: Producción pesquera	
Cuadro 03.- Región Puno: Producción minera metálica	
Cuadro 04.- Región Puno: Producción manufacturera (IVF 1994=100)	
Cuadro 05.- Región Puno: Producción manufacturera (Variación real %)	
Cuadro 06.- Región Puno: Arribo de turistas, según nacionalidad	
Cuadro 07.- Región Puno: Pernotaciones de turistas, según nacionalidad	
Cuadro 08.- Empleo formal urbano en empresas de 10 o más trabajadores en las ciudades de Puno y Juliaca, por sectores económicos	
Cuadro 09.- Ciudad de Puno: Índice de precios al consumidor, según grandes grupos de consumo	
Cuadro 10.- Tipo de cambio en el mercado paralelo de la ciudad de Puno: 2006	
Cuadro 11.- Región Puno: Exportaciones (FOB), según grupo de productos	
Cuadro 12.- Región Puno: Exportaciones de productos tradicionales	

- Cuadro 13.- Región Puno: Exportaciones de productos no tradicionales
- Cuadro 14.- Región Puno: Exportaciones (FOB), por bloque económico y países
- Cuadro 15.- Aduana de Desaguadero: Importaciones (CIF), según uso o destino económico
- Cuadro 16.- Región Puno: Ingresos recaudados por SUNAT
- Cuadro 17.- Ingresos y gastos del Gobierno Regional, por toda fuente de financiamiento, según tipo de ingreso y gasto.
- Cuadro 18.- Región Puno: Gastos del Gobierno Regional por toda fuente de financiamiento
- Cuadro 19.- Región Puno: Ingresos y gastos de los gobiernos locales de Puno y San Román por toda fuente de financiamiento, según tipo de ingreso
- Cuadro 20.- Región Puno: Gastos de los gobiernos locales de Puno y San Román por toda fuente de financiamiento
- Cuadro 21.- Región Puno: Operaciones de los gobiernos locales de Puno y San Román
- Cuadro 22.- Resultado económico de las empresas estatales
- Cuadro 23.- Región Puno: Saldos de depósitos en el sistema financiero, según entidades
- Cuadro 24.- Región Puno: Saldos de depósitos en el sistema financiero, según tipo de operación
- Cuadro 25.- Región Puno: Saldo total de colocaciones del sistema financiero, según entidades
- Cuadro 26.- Región Puno: Coeficientes de cartera pesada, según entidades

Dirección en Internet

<http://www.bcrp.gob.pe>

RESEÑA INTRODUCTORIA

En mayo 2007, comparado con igual mes del año anterior, el resultado fue positivo en los sectores financiero, ingresos del gobierno regional, gobiernos locales y empresas públicas, además de las actividades agrícola, pecuaria y turismo; por el contrario, cayeron los sectores externo, fiscal (gobierno central), pesca, minería, manufactura y construcción.

El sector real registró crecimientos de 14, 2 y 22 por ciento en las actividades agrícola, pecuaria y turismo, respectivamente; contrarrestado por las disminuciones de 15, 4, 80 y 63 por ciento en las actividades pesca, minera, manufactura y construcción, respectivamente.

El nivel de empleo en Puno aumentó en 8 por ciento respecto a mayo 2006, a causa del crecimiento del empleo en los sectores servicios y comercio. En el mes se registró una huelga en el sector privado con la pérdida de 14 400 horas/hombre.

La variación del IPC en la ciudad de Puno, en mayo, fue 0,16 por ciento, inferior en 0,34 puntos porcentuales frente a similar mes del 2006. Durante los 12 últimos meses la inflación fue de 0,78 por ciento.

La cotización promedio del dólar en el mercado paralelo durante mayo, registró una disminución nominal de 4 por ciento respecto a su similar de 2006.

Las exportaciones (FOB) del departamento de Puno cayeron en 67 por ciento respecto a mayo 2006, por la disminución en la venta de productos tradicionales y no tradicionales. Las importaciones (CIF) por las aduanas del departamento subieron 9 por ciento, a causa del incremento en la compra de bienes de

consumo e insumos; habiendo disminuido la compra de bienes de capital.

Los ingresos recaudados por la SUNAT cayeron en S/. 0,3 millones, significando en términos reales, una disminución de 3 por ciento respecto a mayo de 2006, explicado por la contracción de los ingresos no tributarios en 12 por ciento e ingresos tributarios en 3 por ciento.

Por otro lado, los ingresos del gobierno regional aumentaron en 89 por ciento; asimismo, sus gastos crecieron en 15 por ciento, debido al aumento de los gastos corrientes y de capital (7 y 93 por ciento, respectivamente).

Los ingresos de los gobiernos locales aumentaron en 60 por ciento respecto a mayo de 2006; en tanto que sus gastos cayeron en 3 por ciento. Por su parte, las empresas públicas registraron en el mes un superávit de S/. 8,8 millones, contribuyendo en mayor medida a este resultado la empresa generadora de electricidad San Gabán.

En el sistema financiero, los saldos al finalizar mayo 2007, muestran que el proceso de intermediación mejoró, al registrar un coeficiente colocaciones / depósitos de 183 por ciento, 38,1 puntos porcentuales mayor respecto a similar período de 2006. Los depósitos crecieron en términos reales 6 por ciento y las colocaciones aumentaron 46 por ciento. El componente en dólares para depósitos fue de 33,9 por ciento, menor 6,1 puntos porcentuales respecto a mayo 2006, en tanto que para las colocaciones fue 26,8 por ciento, menor en 0,7 puntos porcentuales. El coeficiente de cartera pesada fue de 2,4 por ciento, menor en 0,8 puntos porcentuales.

I. ACTIVIDAD PRODUCTIVA Y EMPLEO

1.1. Producción

Durante mayo 2007, la actividad productiva en la región mostró una recuperación de 5,4 por ciento comparado con el mismo mes de 2006, explicado principalmente por el incremento en 13 por

ciento en la producción agropecuaria, contrarrestada por las caídas en manufactura (80 por ciento), construcción (63 por ciento), pesca (15 por ciento) y minería (4,4 por ciento).

CUADRO N° 1
VALOR BRUTO DE LA PRODUCCION DE BIENES
(Variación real % 1/)

SECTOR	MAYO		ENERO – MAYO	
	2006	2007	2006	2007
Agropecuario	-23.5	13.0	5.7	1.9
Agrícola	-25.8	14.3	4.5	1.8
Pecuario	2.7	1.6	12.1	2.5
Pesca	-5.1	-14.6	13.4	-10.1
Minería	-8.5	-4.4	-1.3	1.4
Manufactura	65.5	-79.9	66.4	-60.3
Primaria	-	-	-	-
No primaria	65.5	-79.9	66.4	-60.3
Construcción	28.6	-63.1	160.0	-51.7
VBP de bienes	-19.3	5.4	6.9	-1.7

1/ Respecto al mismo mes o período del año anterior
Elaboración: BCRP SR Puno, Dpto. de Estudios Económicos

Durante los cinco primeros meses de 2007, comparado con su similar de 2006, la actividad productiva de la región disminuyó 2 por ciento, resultado de la caída en los

sectores manufactura (60 por ciento), construcción (52 por ciento) y pesca (10 por ciento); aumentó la producción agropecuaria en 2 por ciento y la minera en 1 por ciento.

1.1.1. Producción Agropecuaria

En mayo, la producción agropecuaria se incrementó 13 por ciento respecto al año anterior, debido al aumento de 14 por ciento en la actividad agrícola y 2 por ciento en la producción pecuaria. Asimismo, entre enero

y mayo la producción agropecuaria creció en 2 por ciento, debido a la mayor producción pecuaria (2,5 por ciento) y agrícola (2 por ciento).

CUADRO N° 2
VBP AGROPECUARIA
(Variación real % 1/)

SUBSECTOR	MAYO		ENERO – MAYO	
	2006	2007	2006	2007
Subsector agrícola	-25.8	14.3	4.5	1.8
Subsector pecuario	2.7	1.6	12.1	2.5
Sector agropecuario	-23.5	13.0	5.7	1.9

1/Respecto al mismo mes o periodo del año anterior
Fuente: Dirección Regional Agraria - Puno
Elaboración: BCRP SR Puno, Dpto. de Estudios Económicos

La producción agrícola en mayo fue de 781 410 TM de cultivos transitorios y 74 187 TM de permanentes, correspondiendo el 47 por ciento a la producción de avena forrajera, el 20 por ciento cebada forrajera, 17

por ciento papa y el 16 por ciento restante se distribuyó entre otros 22 cultivos en menores proporciones. Este volumen aumentó en 17 por ciento respecto al año pasado, resultado de las mayores cosechas de cultivos transitorios

(13 por ciento). Asimismo, en los cinco primeros meses la producción sumó 2 228 484

TM, habiendo aumentado en 5 por ciento respecto a igual periodo de 2006.

CUADRO N° 3
PRODUCCION DE PRINCIPALES PRODUCTOS AGRICOLAS 1/
(TM.)

CULTIVOS	MAYO			ENERO - MAYO		
	2006	2007	Var %	2006	2007	Var %
Alfalfa	45 393	46 234	1.9	145 862	167 182	14.6
Avena Forrajera	326 223	401 329	23.0	966 252	1 032 238	6.8
Cebada Forrajera	138 838	173 367	24.9	321 381	339 287	5.6
Cebada Grano	11 909	14 016	17.7	27 956	28 177	0.8
Oca	17 079	18 452	8.0	34 790	34 313	-1.4
Olluco	3 911	4 057	3.7	9 111	9 766	7.2
Papa	136 338	144 320	5.9	453 971	443 036	-2.4
Quinua	3 282	3 778	15.1	24 652	25 341	2.8
Otros	46 067	50 044	8.6	145 258	149 144	2.7
TOTAL	729 040	855 597	17.4	2 129 233	2 228 484	4.7

1/Cifras Preliminares

Fuente: Dirección Regional Agraria - Puno

Elaboración: BCRP SR Puno, Dpto. de Estudios Económicos

GRAFICO N° 1
PUNO: PARTICIPACIÓN EN EL VBP
AGRICOLA
(ENE-MAY 2007)

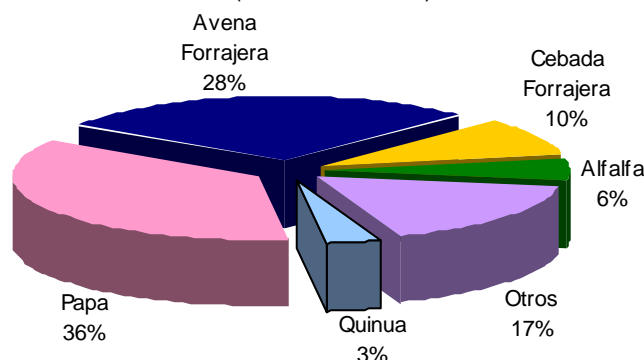

FUENTE: Dirección Regional Agraria - Puno

ELABORACIÓN: BCRP - SR Puno - Dpto Estudios Económicos

CUADRO N° 4
PUNO: PRECIOS EN CHACRA DE PRINCIPALES CULTIVOS
(Nuevos soles por Kg.)

CULTIVOS	MAYO		Var %
	2006	2007	
Alfalfa	0.27	0.28	3.7
Avena Forrajera	0.26	0.25	-3.8
Cebada Forrajera	0.23	0.23	2.0
Papa	0.51	0.52	2.0
Quinua	1.13	1.19	5.3
Otros Pastos Cultivados	0.27	0.26	-3.7

Fuente: Dirección Regional Agraria - Puno

Elaboración: BCRP SR Puno, Dpto. de Estudios Económicos

No solamente la cosecha y producción aumentaron en los periodos bajo análisis, también el rendimiento por hectárea de cultivos transitorios se incrementó en promedio en 5,5 y 4,7 por ciento, en el mes y los cinco primeros meses del año,

respectivamente. En mayo destacó el aumento de los rendimientos de avena forrajera (9 por ciento), cebada forrajera (8 por ciento), cebolla (6 por ciento), quinua, habas, mashua y oca (3 por ciento cada uno), entre otros.

La producción pecuaria fue de 11 784 TM, perteneciendo el 50 por ciento a la producción de leche, 39 por ciento carne y 11 por ciento otros productos pecuarios (huevos, cuero de vacuno, menudencia de ovino y vacuno). El volumen de producción registró un incremento de 4 por ciento respecto a mayo 2006, por el aumento de la producción

de leche en 8 por ciento (454 TM), asociada a la creciente industria lechera en la región. Entre enero y mayo esta actividad sumó una producción de 61 964 TM, superior en 6 por ciento respecto al año pasado, explicado en un 93 por ciento por la mayor producción de leche.

**CUADRO N° 5
PRODUCCION PECUARIA
(T.M.)**

ESPECIES	MAYO			ENERO – MAYO		
	2006	2007	Var %	2006	2007	Var %
Carne de vacuno	2 071	2 074	0.1	7 477	7 554	1.0
Carne de ovino	1 256	1 254	-0.2	4 189	4 211	0.5
Carne de alpaca	580	591	1.9	2 024	2 057	1.6
Carne de llama	176	180	2.3	598	614	2.7
Carne de porcino	230	236	2.6	893	914	2.4
Carne de ave	242	244	0.8	1 063	1 098	3.3
Leche	5 427	5 881	8.4	32 377	35 750	10.4
Lana de ovino	0	0	- . -	3 910	3 901	-0.2
Fibra de alpaca	0	0	- . -	832	843	1.3
Fibra de llama	0	0	- . -	92	95	3.3
Otros	1 309	1 324	1.1	4 883	4 927	0.9
TOTAL	11 291	11 784	4.37	58 338	61 964	6.22

Fuente: Dirección Regional Agraria - Puno
Elaboración: BCRP SR Puno, Dpto. de Estudios Económicos

**GRAFICO N° 2
PARTICIPACIÓN EN EL VBP PECUARIO
(ENE-MAY 2007)**

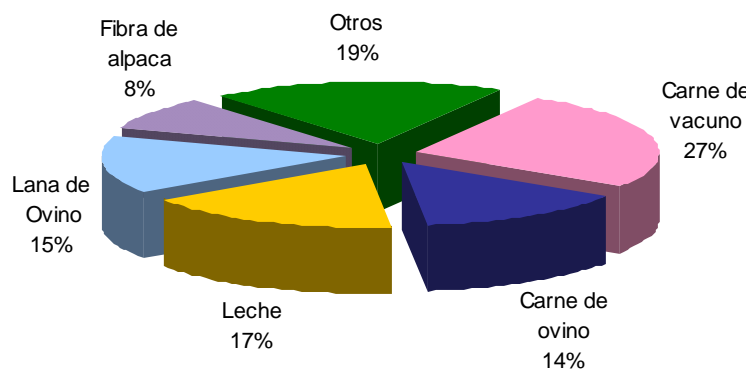

FUENTE: Dirección Regional Agraria - Puno
ELABORACIÓN: BCRP - SR Puno - Dpto Estudios Económicos

Las condiciones climáticas se caracterizaron por presentarse anomalías en las temperaturas ambientales y precipitaciones pluviales. Las temperaturas máxima y mínima extremas estuvieron por debajo de sus valores históricos, con tendencia a ir disminuyendo por la cercanía de la estación de invierno. Las precipitaciones pluviales en promedio registraron un déficit de 1,8 por ciento.

El lago Titicaca a fin de mes llegó a un nivel de 3 810,015 m.s.n.m. inferior en 10,5 cm respecto al mes pasado, pero no llegó a los niveles de 2005 y 2006 (inferior en 17,5 y 15 cm., respectivamente). La temperatura máxima promedio en el altiplano fluctuó entre 17,4 °C (Juliaca) y 14,9 °C (Desaguadero) y la mínima de -8,0 °C (Mazo Cruz) a 2,1 °C (Puno ciudad).

1.1.2. Producción Pesquera

El sector pesca decreció 15 por ciento respecto a 2006, por la menor extracción de pejerrey (35 por ciento), carachi (12 por ciento) y la crianza de trucha (18 por ciento). Por el contrario, se incrementó la extracción

de ispi en 18 veces, trucha natural en 115 por ciento y mauri en 93 por ciento; por otro lado, el volumen de comercialización pesquera creció en 10 por ciento, resultado de similar comportamiento de la extracción por especies.

**CUADRO N° 6
PRODUCCIÓN PESQUERA CONTINENTAL
(kg.)**

ESPECIES	MAYO			ENERO – MAYO		
	2006	2007	Var % 1/	2006	2007	Var % 1/
- Boga	0	0	- . -	0	0	- . -
- Carachi	58 199	51 166	-12.1	326 946	305 496	-6.6
- SIPI	3 271	61 549	1781.7	20 066	408 388	1935.2
- Suche	0	673	- . -	0	3 110	- . -
- Mauri	565	1 089	92.7	11 258	5 419	-51.9
- Pejerrey	45 881	29 906	-34.8	247 154	145 716	-41.0
- Trucha Natural	1 439	3 095	115.1	17 177	29 686	72.8
- Trucha Crianza	184 200	151 286	-17.9	821 099	711 049	-13.4
TOTAL	293 555	298 764	-14.6	1 443 700	1 608 864	-10.1

1/ Variación en términos reales

FUENTE: Ministerio de la Producción - Dirección Regional de Pesquería Puno
ELABORACIÓN: BCRP SR Puno, Dpto. de Estudios Económicos

Durante los cinco primeros meses del año, este sector cayó en 10 por ciento respecto al 2006, debido principalmente a la menor producción de trucha en jaulas flotantes y la

menor extracción de pejerrey, carachi y mauri; contrarrestada por el incremento de 19 veces en la extracción de ispi y 73 por ciento de trucha natural.

1.1.3. Producción Minera

El sector minería registró una contracción de 4,4 por ciento, explicado por la disminución de 12 y 9 por ciento en la producción de plata y estaño, respectivamente; que no pudo ser

contrarrestada por el aumento de oro (823 por ciento), zinc y plomo (68 y 22 por ciento, respectivamente). Tales variaciones van asociadas al volumen y ley del mineral tratado.

**CUADRO N° 7
PRODUCCIÓN MINERA METÁLICA**

MINERALES	MAYO			ENERO – MAYO		
	2006	2007	Var % 1/	2006	2007	Var % 1/
Estaño (TMF)	3 316	3 013	-9.1%	16 703	15 920	-4.7%
Plomo (TMF)	210	257	22.4%	909	1 242	36.6%
Oro (gr-f)	5 735	52 932	823.0%	40 971	338 586	726.4%
Plata (kg-f)	3 600	3 182	-11.6%	14 621	16 417	12.3%
Zinc (TMF)	223	374	67.9%	1 240	1 863	50.2%
TOTAL 1/			-4.4%			1.4%

1/ Variación en términos reales del VBP

FUENTE: DGM/DPM/Estadística Minera
ELABORACIÓN: BCRP SR Puno, Dpto. de Estudios Económicos

Entre enero y mayo, la producción minera creció 1,4 por ciento comparado con 2006, por el aumento en 7 veces de la producción de oro, originada por el inicio de operaciones de una nueva empresa productora

de dicho metal. Aumentó la producción de zinc (50 por ciento), plomo (37 por ciento) y plata (12 por ciento); pero fue contrarrestada por la disminución en la producción de estaño.

GRÁFICO N° 3
PARTICIPACIÓN EN EL VBP MINERO
(ENE-MAY 2007)

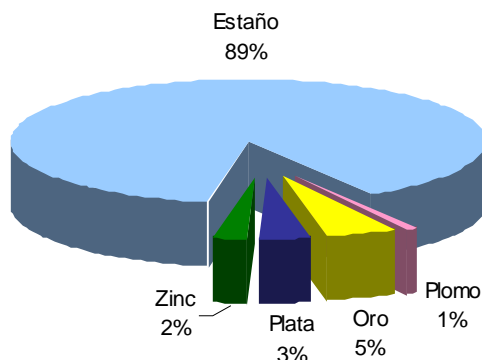

FUENTE: DGM/DPM/Estadística Minera
ELABORACIÓN: BCRP- SR Puno - Dpto Estudios Económicos

GRÁFICO N°4
PUNO: PRODUCCIÓN DE ESTAÑO Y
COTIZACIÓN INTERNACIONAL

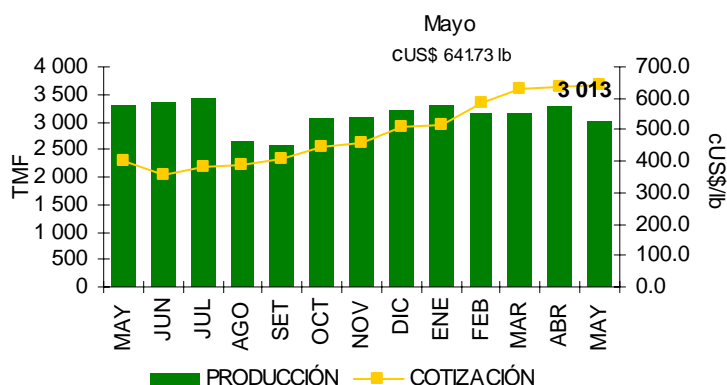

FUENTE: DGM/DPM/Estadística Minera y nota semanal
ELABORACIÓN: BCRP- SR Puno - Dpto Estudios Económicos

1.1.4. Producción Manufacturera

El sector manufactura cayó 80 por ciento respecto a mayo de 2006, debido a inexistente producción de joyas (la empresa productora de estos artículos no tiene pedidos del extranjero por el alto precio del producto); asimismo, disminuyó la producción de cemento (66 por ciento) debido a que Cemento Sur desde septiembre de 2006 ha sustituido (hasta poner operativo 02 hornos) la

producción de cemento por la de cal viva e hidratada; asimismo, cayó la producción de prendas de vestir en 43 por ciento. Estas disminuciones fueron contrarrestadas por el incremento en la producción de bebidas gaseosas en 144 por ciento, la de ladrillos en 41 por ciento, productos de panadería en 23 por ciento, efecto del aumento de la demanda.

CUADRO N° 8
PRODUCCIÓN MANUFACTURERA NO PRIMARIA
(Variación real %)

MANUFACTURA	MAYO		ENERO – MAYO	
	2006	2007	2006	2007
- Pdtos alimenticios y bebidas	-44.7	110.7	-58.3	90.7
. Bebida Gaseosas	-51.4	144.4	-64.6	125.8
. Pdtos de Panadería	-13.6	23.1	-22.4	0.2
- Pdtos minerales no metálicos	30.6	-64.0	150.0	-48.3
. Ladrillos	19.4	40.9	32.5	2.9
. Cemento	30.8	-65.7	154.3	-49.2
- Prendas de Vestir	-76.9	-42.5	-90.9	-10.8
- Muebles y Otros NCP	133.6	-98.3	11.9	-96.7
. Muebles	316.2	-8.0	96.4	77.3
. Joyas y art. Conexos	131.6	-100.0	11.0	-100.0
TOTAL	65.5	-79.9	66.4	-60.3

FUENTE: Empresas industriales respectivas
ELABORACIÓN: BCRP SR Puno, Dpto. de Estudios Económicos

Durante los cinco primeros meses de 2006, la actividad disminuyó 60 por ciento, por la inexistente producción de joyas, por el alto precio internacional del oro. También cayó el volumen de producción de cemento en 49 por ciento y la producción de prendas

de vestir en 11 por ciento, contrarrestado por el incremento en la producción de bebidas gaseosas en 126 por ciento y la producción de muebles en 77 por ciento, por el aumento en la demanda.

1.1.5. Construcción

El sector construcción registró el despacho de 4 488 TM de cemento, que comparado con las 12 166 TM despachadas en mayo de 2006, mostró una caída de 63 por ciento, porque como se indicó en el sector industria, Cemento Sur desde septiembre 2006 sustituyó la producción de cemento por cal; sin embargo, el mercado regional de cemento está siendo atendido por Yura S.A. En cuanto

a la venta de cemento esta fue 4 392 TM, el cual se redujo en 66 por ciento comparado con mayo del año anterior (12 875 TM).

Asimismo, el número de licencias de construcción y el monto real por este concepto se contrajeron en 52 y 53 por ciento, respectivamente.

CUADRO N° 9
INDICADORES DEL SECTOR CONSTRUCCIÓN
(T.M.)

	MAYO			ENERO – MAYO		
	2006	2007	Var %	2006	2007	Var %
Despacho de cemento	12 166	4 488	-63.1	57 747	27 865	-51.7
Venta de cemento	12 875	4 392	-65.9	56 378	27 474	-51.3

FUENTE: Empresa Cemento Sur S.A. – Caracoto
ELABORACIÓN: BCRP SR Puno, Dpto. de Estudios Económicos

De enero a mayo el despacho de cemento se redujo en 52 por ciento y la venta en 51 por ciento. Por otro lado, el monto real

por licencias de construcción registró un descenso de 43 por ciento.

1.1.6. Turismo

Para este mes, la actividad turística aumentó 22 por ciento comparado con mayo de 2006, explicado por el incremento de 26 y

18 por ciento en el arribo de turistas nacionales y extranjeros, respectivamente.

El mayor flujo de extranjeros en el mes procedió de Europa (57 por ciento), también fueron importantes los arribos de norteamericanos (16 por ciento) y asiáticos

(14 por ciento). En cuanto a los visitantes nacionales, el 67 por ciento procedió del sur del país, seguido de Lima (21 por ciento) y Cuzco (9 por ciento).

**CUADRO N° 10
ARRIBO DE TURISTAS
(Número de personas)**

	MAYO			ENERO – MAYO		
	2006	2007	Var %	2006	2007	Var %
- Turistas Nacionales	12 059	15 221	26.2	63 170	66 785	5.7
- Turistas Extranjeros	12 716	15 022	18.1	56 393	61 039	8.2
. Norte América	1 658	2 343	41.3	7 417	8 858	19.4
. Centro América	94	100	6.4	771	495	-35.8
. Sud América	639	839	31.3	4 218	4 779	13.3
. Europa	7 852	8 626	9.9	31 554	33 102	4.9
. Asia	1 598	2 051	28.3	8 289	9 339	12.7
. Africa	32	37	15.6	58	144	148.3
. Otros	843	1 026	21.7	4 086	4 322	5.8
TOTAL	24 775	30 243	22.1	119 563	127 824	6.9

FUENTE: Ministerio de Comercio Exterior y Turismo - DIRCETUR Puno y Juliaca
ELABORACIÓN: BCRP SR Puno, Dpto. de Estudios Económicos

De enero a mayo, comparado con el año anterior, el arribo de turistas se incrementó en 7 por ciento, como consecuencia del aumento en 8 por ciento en arribos de extranjeros, acompañado por el aumento en 6 por ciento de nacionales, motivada por la promoción

turística. Los visitantes extranjeros durante este periodo procedieron principalmente de Europa (1 548 visitantes), Norteamérica (1 441 visitantes), Asia (1 050 visitantes) y Sudamérica (561 visitantes).

1.1.7. Encuesta de Ventas

a. Comerciales

El 43 por ciento de las 51 empresas encuestadas registró mayores niveles de ventas comparadas al año anterior, especialmente en la venta de automotores, accesorios y repuestos, así como de vidrierías. El 29 por ciento de empresas reportó niveles de venta negativos en sus actividades comerciales, especialmente las de confecciones, venta de telas y librerías, por la disminución de la demanda y la culminación de la campaña escolar; sólo el 27 por ciento manifestó que sus ventas fueron relativamente estables, esencialmente en la venta de artículos de construcción y ferretería,

combustibles y lubricantes, muebles y calzados.

En cuanto al nivel de inventario la mayor parte de empresas (67 por ciento) manifestó que lo mantuvo en un nivel normal, porque su política es trabajar a pedido y calcular las compras según el stock. El 20 por ciento indicó que su inventario estuvo menos que lo normal, debido a sus mayores ventas y el 14 por ciento restante más que lo normal, debido a que sus ventas no fueron como lo esperaban.

CUADRO N° 11
ENCUESTAS DE VENTAS A EMPRESAS COMERCIALES: MAYO 2007
(En %)

EMPRESAS	VENTAS						EXPECTATIVAS DE VENTAS JUNIO 2007				TASA DE RPTA.
	MAY. 07 / MAY. 06			MAY. 07 / ABR. 07			No Apl.				
	+	-	=	+	-	=	+	-	=	No Apl.	
VENTAS MINORISTAS											
Artefactos Electrodomésticos	80	0	20	60	20	20	40	20	40	0	100.0
Art de construcción y ferretería	0	50	50	25	50	25	25	25	50	0	100.0
Autom. Accesorios y repuestos	100	0	0	100	0	0	100	0	0	0	100.0
Calzado	0	50	50	50	50	0	0	50	50	0	100.0
Combustible y lubricantes	0	50	50	0	50	50	100	0	0	0	100.0
Confecciones y telas	0	60	40	20	40	40	20	40	40	0	100.0
Librerías	20	60	20	0	80	20	0	20	80	0	100.0
Maquinaria y equipo PAD	67	33	0	33	33	33	100	0	0	0	100.0
Muebles	0	50	50	0	50	50	50	0	50	0	100.0
Productos Farmacéuticos	60	20	20	60	20	20	80	20	0	0	100.0
Productos 1ra necesidad	50	17	33	50	17	33	50	0	50	0	100.0
Productos agrovetenarios	75	0	25	50	25	25	100	0	0	0	100.0
Vidrierías	100	0	0	100	0	0	100	0	0	0	100.0
Otros	67	0	33	33	33	33	67	0	33	0	100.0
VENTAS MAYORISTAS											
Bebidas y alimentos	50	50	0	50	0	50	0	0	100	0	100.0
TOTAL	43	29	27	39	33	27	51	14	35	0	100.0

FUENTE: Empresas Comerciales
ELABORACIÓN: BCRP SR Puno, Dpto. de Estudios Económicos

b. Servicios

Respecto a mayo del 2006, el 38 por ciento de 50 entrevistados presentó resultados estables, principalmente los que brindan servicios de filmación, fotografía y las agencias de viajes. El 34 por ciento obtuvo resultados negativos, principalmente los que brindan servicio de hospedaje, debido a las huelgas anunciadas por parte de SUTEP y

organizaciones exigiendo la licitación de la carretera interoceánica tramo V. El 28 por ciento restante manifestó haber obtenido resultados positivos (mantenimiento de automotores y cabinas de internet), debido al aumento de la demanda y de las labores escolares.

CUADRO N° 12
ENCUESTAS DE VENTAS A EMPRESAS DE SERVICIOS: MAYO 2007
(En %)

EMPRESAS	VENTAS						EXPECTATIVAS DE VENTAS JUNIO 2007				TASA DE RPTA.
	MAY.07/ MAY.06			MAY. 07/ ABR. 07			No Apl.				
	+	-	=	+	-	=	+	-	=	No Apl.	
1. Hoteles y hostales	28	44	28	32	20	48	44	8	48	0	100.0
2. Restaurantes	17	33	50	100	0	0	83	0	17	0	100.0
3. Empresas de Transporte	25	25	50	75	0	25	75	0	25	0	100.0
4. Agencia de viajes	0	40	60	100	0	0	40	0	60	0	100.0
5. Manten. Automotores	100	0	0	100	0	0	100	0	0	0	100.0
6. Lab. Fotog. y filmaciones	33	0	67	67	0	33	0	0	100	0	100.0
7. Cabinas de Internet	50	17	33	50	0	50	67	0	33	0	100.0
TOTAL	28	34	38	56	10	34	52	4	44	0	100.0

FUENTE: Empresas de Servicios
ELABORACION: BCRP SR Puno, Dpto. de Estudios Económicos

1.1.8. Expectativas Empresariales

El 51 y 56 por ciento de empresarios, en especial del sector servicios, espera que la economía se mantenga estable, dentro de 1 y 3 meses, respectivamente. Dentro de 12 meses

estas expectativas se tornan un tanto positivas, especialmente en empresarios del sector servicios (52 por ciento), por la estabilidad económica.

CUADRO N° 13
EXPECTATIVA EMPRESARIAL
(En %)

RUBRO	SITUACIÓN ECONÓMICA DEL PAÍS			SITUACIÓN ECONÓMICA EMPRESA		
	1 mes	3 meses	12 meses	1 mes	3 meses	12 meses
Servicios						
Mejor	46	40	52	50	46	62
Igual	54	60	44	50	54	36
Peor	0	0	4	0	0	2
Comercio						
Mejor	31	27	41	53	55	57
Igual	49	53	39	41	37	37
Peor	20	20	20	6	8	6
Total						
Mejor	39	34	47	51	50	59
Igual	51	56	42	46	46	37
Peor	10	10	12	3	4	4

FUENTE: Empresas de Servicios
ELABORACION: BCRP SR Puno, Dpto. de Estudios Económicos

GRAFICO N° 5
EXPECTATIVAS DE PRINCIPALES VARIABLES EMPRESARIALES - Comercio
(En %)

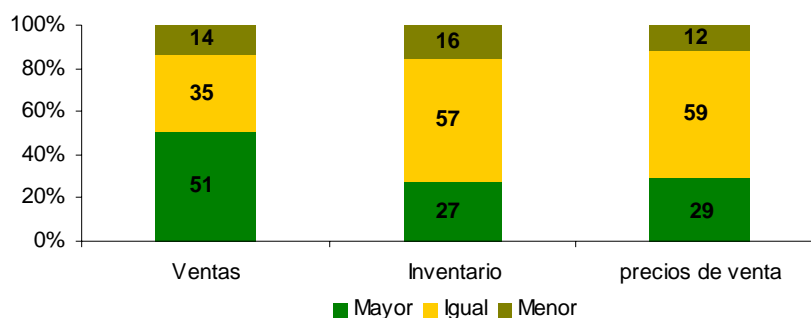

FUENTE: Empresas comerciales
ELABORACIÓN: BCRP - SR Puno - Dpto Estudios Económicos

GRAFICO N° 6
EXPECTATIVAS DE PRINCIPALES VARIABLES EMPRESARIALES - Servicios
(En %)

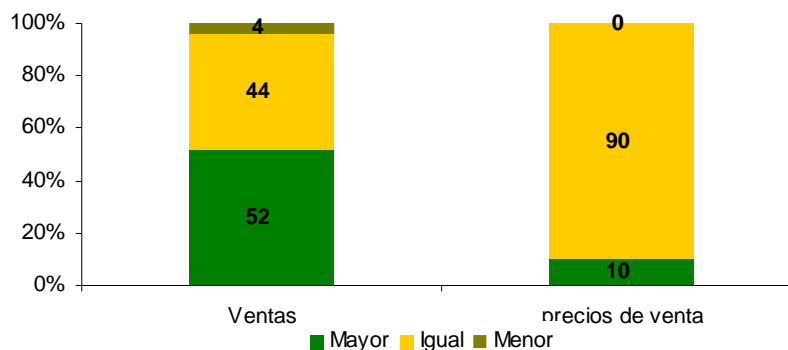

FUENTE: Empresas de servicios
ELABORACIÓN: BCRP - SR Puno - Dpto Estudios Económicos

Con relación a la situación de su empresa, el 51 por ciento de encuestados espera mejores resultados para el próximo mes debido a las celebraciones del día del padre. Dentro de tres meses el 50 por ciento tiene expectativas favorables como consecuencia del inicio de la temporada alta del turismo extranjero, las fiestas patrias,

inicio de la campaña sanitaria pecuaria, así como a la mejor atención en el servicio y a la publicidad. Para mayo del próximo año, el 59 por ciento espera mayores ventas debido a las campañas de marketing, mejora y/o ampliación de sus empresas, mejoras en el servicio, estabilidad económica y mayor flujo turístico.

GRAFICO N° 7
EVOLUCIÓN DE LA RESPUESTA FAVORABLE PARA LOS PRÓXIMOS MESES
(En %)

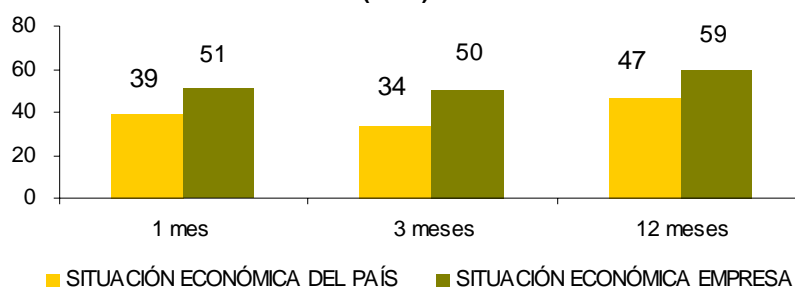

FUENTE: Empresas de servicios y comerciales
ELABORACIÓN: BCRP - SR Puno - Dpto Estudios Económicos

1.2. Aspectos Laborales

El empleo en las ciudades de Puno y Juliaca experimentó un resultado positivo en 14,5 por ciento respecto al mes anterior, explicado principalmente por el mayor empleo en el sector servicios (19,9 por ciento), contrarrestado por la caída del empleo en el sector extractivo (5,1 por ciento).

Dentro del sector Servicios, las subramas de establecimientos financieros y enseñanza fueron los responsables directos del

incremento en el empleo debido a una mayor actividad de las Cajas Municipales de Ahorro y Crédito como consecuencia de una mayor demanda de créditos personales, para el periodo escolar, asimismo al inicio de actividades académicas en las universidades e instituciones de enseñanza superior. En el sector extractivo, el menor requerimiento de trabajadores se justificó por la menor extracción pesquera de parte de las empresas.

CUADRO N° 14
PUNO Y JULIACA: DISTRIBUCIÓN Y VARIACIÓN DEL EMPLEO SEGÚN SECTORES ECONÓMICOS - MAYO 2007

SECTOR	DISTRIBUCIÓN MENSUAL	VARIACIÓN %	
		MENSUAL	ANUAL
- Extractivo	1.5	-5.1	-19.6
- Industria	9.5	3.6	-1.0
- Electricidad, gas y agua	0.2	0.0	0.0
- Comercio	10.1	1.0	7.6
- Transportes y comunicaciones	4.9	1.7	7.0
- Servicios	73.8	19.9	10.7
TOTAL	100.0	14.5	8.0

Fuente: Pag web Ministerio de Trabajo y Promoción del Empleo
Elaboración: BCRP SR Puno, Dpto. de Estudios Económicos

Respecto a mayo de 2006, el empleo se incrementó 8 por ciento, explicado por los sectores servicios (10,7 por ciento) y comercio (7,6 por ciento); contrarrestado por el menor dinamismo del sector extractivo (-19,6 por ciento).

En la subrama de enseñanza, el aumento del empleo fue consecuencia del inicio del

ciclo académico 2007-I en los centros de enseñanza superior universitaria y no universitaria. En la subrama establecimientos financieros, el aumento del empleo fue causado por la mayor actividad en las entidades microfinancieras (Edpymes, Cajas Municipales y Rurales de Ahorro y Crédito) y en los bancos comerciales, ante una mayor demanda.

GRÁFICO N° 8
PUNO Y JULIACA: EMPLEO URBANO EN
EMPRESAS DE 10 A MÁS TRABAJADORES
(Variación % Anualizada)

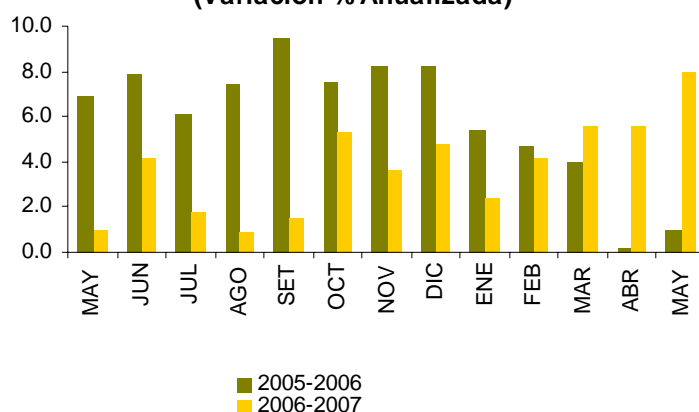

FUENTE: Pag web Ministerio de Trabajo y Promoción del Empleo
 ELABORACIÓN: BCRP - SR Puno - Dpto Estudios Económicos

GRÁFICO N° 9
PUNO Y JULIACA: EMPLEO FORMAL
URBANO, SEGÚN SECTORES ECONÓMICOS
(Var. Acumulada)

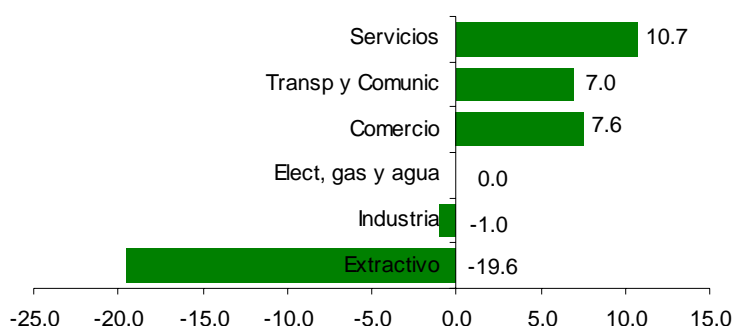

FUENTE: Pag web Ministerio de Trabajo y Promoción del Empleo
 ELABORACIÓN: BCRP - SR Puno - Dpto Estudios Económicos

En el sector comercio, el incremento del empleo se registró en empresas de comercialización de alimentos, bebidas y tabaco debido a mayores ventas de productos

de consumo de primera necesidad, por la absorción de trabajadores de una empresa del rubro, y por el aumento en las actividades de distribución.

El sector extractivo contrarrestó el crecimiento del empleo debido a la menor actividad de las empresas de explotación pesquera, debido a la menor extracción de carachi y pejerrey.

Durante mayo en Puno y Juliaca el sector privado registró una huelga, debido a la cual se perdieron 14 400 horas hombre.

II. INFLACIÓN Y TIPO DE CAMBIO

2.1. Inflación

En mayo, la variación mensual del IPC de la ciudad de Puno fue de 0,16 por ciento, acumulando en los 5 y 12 últimos meses variaciones de 0,37 y 0,78 por ciento, respectivamente. La inflación mensual resultó superior en 0,18 de punto porcentual

comparado con el mes anterior e inferior en 0,34 puntos porcentuales respecto al mismo mes de 2006; asimismo, fue inferior en 0,33 puntos porcentuales respecto a la inflación de Lima Metropolitana (0,49 por ciento).

CUADRO N°15
CIUDAD DE PUNO: INFLACION

	VAR %
Variación Mensual 1/	0.16
Variación Acumulada 2/	0.37
Variación Anualizada 3/	0.78

1/ Respecto al mes anterior

2/ Respecto a diciembre del año anterior

3/ Respecto a igual mes del año anterior

Fuente: INEI – Puno

Elaboración: BCRP SR Puno, Dpto. Estudios Económicos

Este comportamiento fue resultado del aumento en los precios de los grupos alquiler de vivienda, combustible y electricidad (1,72 por ciento), muebles enseres y mantenimiento de la vivienda (1,36 por ciento), los servicios de transportes y comunicaciones (0,41 por ciento), otros bienes y servicios (0,25 por ciento), asimismo los servicios de cuidado y

conservación de la salud y servicios médicos (0,12 por ciento) y vestido y calzados (0,08 por ciento). Contrarrestado únicamente por la disminución en el precio de alimentos y bebidas (0,46 por ciento). Manteniendo constante el precio de los servicios de esparcimiento, diversión y servicios de enseñanza.

CUADRO N° 16
CIUDAD DE PUNO: INFLACIÓN POR GRANDES GRUPOS DE CONSUMO
(MAYO 2007 – Porcentajes)

GRUPO DE CONSUMO	PONDE- RACIÓN	VARIACIONES (%)		
		Mensual	Acumulada	Anualizada
Indice General	100.00	0.16	0.37	0.78
1. Alimentos y bebidas	55.53	-0.46	-0.04	1.00
2. Vestido y calzado	7.69	0.08	0.19	-0.06
3. Alquiler de vivienda, comb. y elect.	11.07	1.72	1.92	1.99
4. Muebles, enseres y mant. de la vivienda	3.77	1.36	1.35	2.26
5. Cuidado, conserv. de salud y serv. médico	1.40	0.12	0.61	0.63
6. Transportes y comunicaciones	9.07	0.41	-0.56	-1.16
7. Esparc, diversión y serv. Enseñanza	4.96	0.00	0.73	0.38
8. Otros bienes y servicios	6.51	0.25	0.29	-0.14

Fuente: INEI Puno

Elaboración: BCRP SR Puno, Dpto. de Estudios Económicos

En el principal grupo de consumo “alimentos y bebidas”, destacaron los aumentos en los precios de zanahoria (6,7 por ciento), ajos (2,2 por ciento), especias y sazónadores (1,3 por ciento), hortalizas y legumbres frescas (1,2 por ciento), cebolla (1 por ciento), ají (0,9 por ciento), carne de cerdo

(0,7 por ciento) y plátano y otras hortalizas (0,4 por ciento cada una). Asimismo, se presentaron caídas en los precios de carne de carnero (4,5 por ciento), carnes y preparados de carnes (2,8 por ciento), cítricos (1,7 por ciento), azúcar (1,6 por ciento) y legumbres frescas (0,9 por ciento), entre otros.

CUADRO N° 17
CIUDAD DE PUNO: PRODUCTOS DE MAYOR VARIACIÓN
EN SUS PRECIOS

SUBIERON SUS PRECIOS		BAJARON SUS PRECIOS	
	%		%
Zanahoria	6.7	Carne de carnero	-4.5
Ajos	2.2	Carnes y Preparados de Carnes	-2.8
Especias y Sazonadores	1.3	Cítricos	-1.7
Hortalizas y Legumbres frescas	1.2	Azúcar	-1.6
Cebolla	1.0	Legumbres frescas	-0.9
Ají	0.9	Apio	-0.8
Carne de cerdo	0.7	Hortalizas y Legumbres Frescas	-0.8
Otras hortalizas	0.4	Alimentos y bebidas del hogar	-0.6
Platano	0.4	Huevos	-0.6

Fuente: INEI – Puno

Elaboración: BCRP SR Puno, Dpto. de Estudios Económicos

GRÁFICO N° 10
INFLACIÓN ÚLTIMOS 12 MESES
(Variación % anualizada)

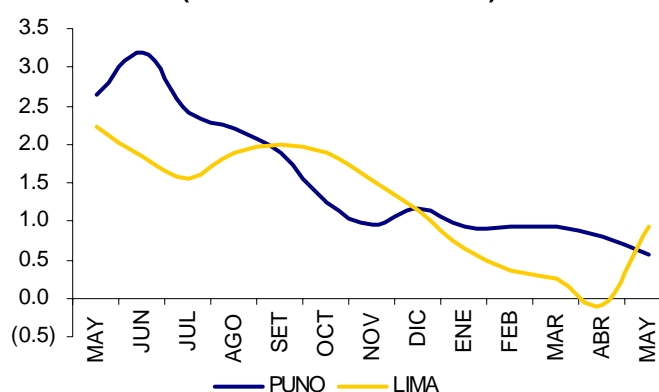

FUENTE: INEI

ELABORACIÓN: BCRP - SR Puno - Dpto Estudios Económicos

Por otro lado, destacó el aumento de los precios de los muebles y equipos de hogar (11,3 por ciento), combustibles y lubricantes (4,2 por ciento) y combustibles líquidos (2,9 por ciento), debido al incremento de los

servicios de transporte y del precio internacional del petróleo; por el contrario en la mayor parte de los bienes y servicios presentaron precios relativamente similares al mes anterior.

2.2. Tipo de Cambio

Durante mayo de 2007, la moneda doméstica en promedio se mantuvo relativamente estable, iniciando con S/. 3,16 y

S/. 3,175 para la compra y venta respectivamente y llegando el día 30 a S/. 3,16 y S/. 3,185, respectivamente.

CUADRO N° 18
TIPO DE CAMBIO: PROMEDIO DE PERÍODO
(Nuevos S/. por US\$)

TIPO DE CAMBIO	MAYO		ENERO - MAYO		VARIACIÓN %	
	2006	2007	2006	2007	May. 07/06	Ene - May. 07/06
Tipo de cambio informal	3.2947	3.1664	3.3407	3.1849	-3.9	-4.7
- Compra	3.2806	3.1570	3.3274	3.1745	-3.8	-4.6
- Venta	3.3087	3.1758	3.3540	3.1954	-4.0	-4.7
Tipo de cambio bancario	3.3315	3.1675	3.3368	3.1829	-4.9	-4.6
- Compra	3.3310	3.1670	3.3360	3.1824	-4.9	-4.6
- Venta	3.3320	3.1680	3.3376	3.1834	-4.9	-4.6

Fuente: Cambistas informales ciudad de Puno y Nota Semanal
Elaboración: BCRP SR Puno, Dpto. de Estudios Económicos

El tipo de cambio promedio informal en la ciudad de Puno fue de S/3,17 por dólar, disminuyendo 4 por ciento con relación al mismo mes de 2006 y ligeramente inferior (0,04 por ciento) respecto al tipo de cambio bancario de Lima Metropolitana. También

durante los 5 primeros meses de 2007, el tipo de cambio (S/. 3,185) se redujo en 5 por ciento, con relación a 2006, pero fue superior en 0,1 por ciento comparado con Lima Metropolitana.

GRÁFICO N° 11
CIUDAD DE PUNO: TIPO DE CAMBIO -
MERCADO PARALELO
(Promedio compra-venta)

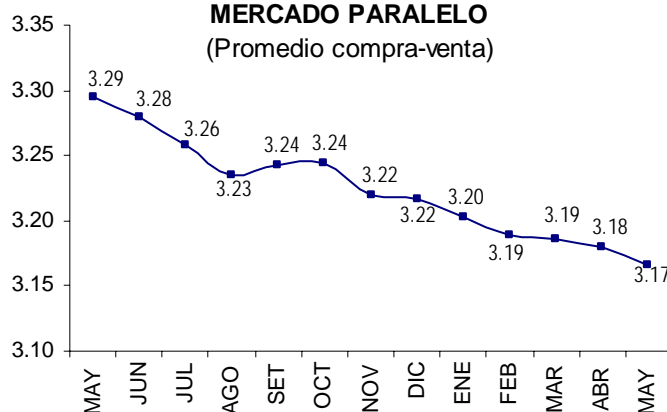

FUENTE: Cambista informales ciudad de Puno

ELABORACIÓN: BCRP - SR Puno - Dpto Estudios Económicos

III. SECTOR EXTERNO

3.1. Exportaciones

Durante el mes de mayo de 2007 el valor de las exportaciones originadas en la región Puno alcanzó US \$ 10 millones, inferior en US \$ 1,9 millones respecto al mes anterior.

El monto exportado fue inferior en US\$ 20,4 millones comparado a mayo de 2006, experimentando una caída de 67 por ciento, como consecuencia de la disminución en las exportaciones de productos

tradicionales por la disminución en el rubro minería que fue atenuado por el incremento en el rubro de agropecuario; la exportación de productos no tradicionales disminuyó 89 por ciento, por la caída en el rubro siderometalúrgicos y joyería y metal mecánico (100 por ciento c/u), agropecuarios (92 por ciento), textiles (67 por ciento) y químicos (60 por ciento), atenuado por el crecimiento en la exportación de productos

pesqueros (164 por ciento) y resto de no tradicionales (71 por ciento).

En mayo las exportaciones de la Región Puno fueron mayoritariamente de productos tradicionales (98 por ciento), principalmente mineros (95,9 por ciento), siendo relevante las exportaciones de oro; los productos

agropecuarios alcanzaron 2,1 por ciento, principalmente por el café orgánico de Sandía. En cuanto a productos no tradicionales (2 por ciento), tiene especial relevancia el sector pesquero con trucha congelada y el sector textil con prendas de vestir y otras confecciones.

CUADRO N° 19
REGION PUNO: EXPORTACIONES (FOB)
(Miles de US\$)

RUBROS	MAY			ENE-MAY		
	2006	2007	Var %	2006	2007	Var %
Productos Tradicionales	28 620,9	9 813,4	-65,7	169 537,9	63 209,3	-62,7
. Agropecuarios	112,4	209,9	86,8	1 347,4	3 260,3	142,0
. Pesqueros	0,0	0,0	0,0	0,0	0,0	0,0
. Mineros	28 508,5	9 603,4	-66,3	168 190,5	59 948,9	-64,4
. Petroleo y derivados	0,0	0,0	0,0	0,0	0,0	0,0
Productos No Tradicionales	1 821,7	200,9	-89,0	6 772,1	783,3	-88,4
. Agropecuarios	30,0	2,4	0,0	30,0	3,6	-87,9
. Pesqueros	62,4	164,4	163,5	402,8	575,4	42,9
. Textiles	82,5	27,1	-67,2	267,1	175,1	-34,4
. Maderas y papeles	0,0	0,0	--	1,0	0,0	-97,9
. Químicos	0,1	0,1	-60,0	1,0	0,6	-38,1
. Minería no metálica	0,2	0,2	2,9	0,3	0,5	106,1
. Sidero metalúrg. y joyería	1 642,2	0,5	-100,0	6 051,4	1,9	-100,0
. Metal Mecánico	0,6	0,0	-100,0	1,9	0,0	-99,7
. Resto de no tradicionales 1/	3,7	6,4	71,0	16,7	26,1	56,3
Total	30 442,6	10 014,3	-67,1	176 309,9	63 992,5	-63,7

1/ Instrumentos musicales, fundas, estuches, productos de peletería, ajedrez, gorros.

FUENTE: SUNAT. www.sunat.gob.pe

ELABORACION: BCRP SR Puno, Dpto. de Estudios Económicos.

GRAFICO N° 09
EXPORTACIONES POR GRUPO DE PRODUCTOS

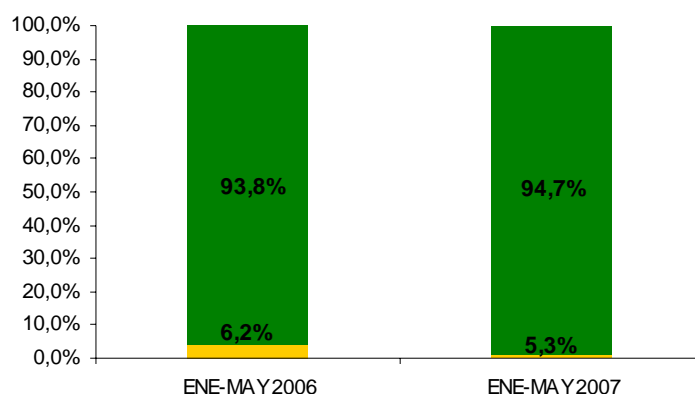

■ NO TRADICIONALES ■ TRADICIONALES

FUENTE: SUNAT-www.sunat.gob.pe

ELABORACION: BCRP S.R. Puno, Dpto. de Estudios Económicos

En los primeros cinco meses de 2007, el valor de las exportaciones alcanzó US \$ 64 millones, menor en 112,3 por ciento al mismo periodo de 2006; disminuyeron las

exportaciones de productos no tradicionales en 88 por ciento, por la disminución de exportaciones en siderometalúrgicos y joyería (100 por ciento), metal mecánico (100 por

ciento), maderas y papeles y sus manufacturas (98 por ciento), agropecuarios (88 por ciento), químicos (38 por ciento) y textiles (34 por ciento). Por otro lado, las exportaciones tradicionales desminuyeron en 63 por ciento, influido en gran medida por la caída en la exportación de productos mineros (64 por ciento), atenuado por el incremento en los productos agropecuarios (fardos de lana de ovino y café verde en grano) al crecer en 142 por ciento.

El acumulado al quinto mes de 2007 muestra que 71,5 por ciento de nuestras exportaciones se canalizó hacia Suiza; 7,2 por ciento a Argentina; 5,6 por ciento a Venezuela; 3,6 por ciento a Chile; 2,5 por ciento a Japón; 1,5 por ciento a Estados Unidos; 1,4 por ciento a Colombia; 1,2 por ciento a Reino Unido y 0,8 por ciento a Alemania.

CUADRO N° 20
PRINCIPALES PAISES DE DESTINO Y PRINCIPAL PRODUCTO EXPORTADO
ENE-MAY

País	%	Principal producto
Suiza	71,5%	Oro en bruto.
Argentina	7,2%	Estaño en bruto.
Venezuela	5,6%	Estaño en bruto.
Chile	3,6%	Estaño en bruto, Prend. de vestir y otras conf., Resto de otros no trad., Resto de Químicos y Art. De Joyería.
Japón	2,5%	Zinc, Café, Prendas de vestir y otras conf., Resto de otros no trad.
Estados Unidos	1,5%	Café sin descafeinar y Trucha fresca congelada.
Colombia	1,4%	Estaño en bruto.
Reino Unido	1,2%	Café sin descafeinar.
Alemania	0,8%	Café sin descafeinar.
Resto 1/	4,6%	Otros productos
Total	100,0%	

1/ Bélgica, Canadá, China, Francia, Noruega, República de Corea, Suecia, Uruguay, Venezuela.

FUENTE: SUNAT. www.sunat.gob.pe

ELABORACION: BCRP SR Puno, Dpto. de Estudios Económicos.

En mayo, las exportaciones peruanas, a través de la aduana Puno, alcanzaron US \$ 6,3 millones, inferior en US\$1,5 millones comparado con similar periodo de 2006, habiéndose reducido 19 por ciento; los productos no tradicionales cayeron 19 por ciento, por la caída en maderas y papeles (94 por ciento), agropecuarios (41 por ciento), textiles (30 por ciento) y químicos (1 por ciento); se incrementó minería no metálica (316 por ciento) y resto de no tradicionales

(59 por ciento), pesqueros, sidero metalúrgico y joyería (39 por ciento c/u) y metal mecánica (26 por ciento). Las exportaciones de productos no tradicionales, por orden de participación, son químicos (51,1 por ciento), textiles (15,7 por ciento), agropecuarios (7,2 por ciento), metal mecánica, sidero metalúrgicos y joyería (7,1 por ciento c/u), minería no metálica y pesqueros (3,6 por ciento c/u), y resto de no tradicionales (3,3 por ciento).

CUADRO N° 21
EXPORTACIONES (FOB)
(Miles de US\$)

RUBROS	MAY			ENE-MAY		
	2006	2007	Var %	2006	2007	var %
Productos Tradicionales	0,0	0,0	-	75,9	44,2	-41,8
Productos No Tradicionales	7 731,8	6 302,5	-18,5	26 818,4	31 436,9	17,2
TOTAL	7 731,8	6 302,5	-18,5	26 894,4	31 481,1	17,1

FUENTE: BCR Ger. De Estudios Económicos, SUNAT-Aduanas.

ELABORACION: BCRP SR Puno, Dpto. de Estudios Económicos.

El monto acumulado durante los primeros cinco meses de 2007 fue US\$ 31,5 millones, mayor US\$ 4,6 millones respecto al mismo periodo de 2006, siendo el incremento

real de 17 por ciento; el cual se originó por la mayor venta de productos no tradicionales (17 por ciento) y la caída en 42 por ciento en productos tradicionales.

3.2. Importaciones

El valor CIF de las importaciones por la aduana de Desaguadero alcanzó US\$ 12,9 millones, monto superior en US\$ 0,2 millones comparado con el mes anterior.

Respecto a su similar del año 2006, el monto fue mayor en US\$ 1,1 millones, habiendo aumentado en términos reales un 9 por ciento, como consecuencia del aumento en la compra de bienes de consumo (66 por ciento) e insumos (13 por ciento); atenuado por la caída en bienes de capital (39 por

ciento). El incremento en bienes de consumo se presentó por el aumento en alimentos y bebidas (67 por ciento) y otros (41 por ciento); el incremento por el lado de insumos se debió al aumento en combustibles y lubricantes (99 por ciento) e insumos industriales (51 por ciento) y la caída de insumos agrícolas (63 por ciento); por último la disminución en bienes de capital se debió a la caída de maquinarias y equipos (56 por ciento).

GRAFICO N° 10
IMPORTACIONES SEGUN USO O DESTINO
ECONOMICO

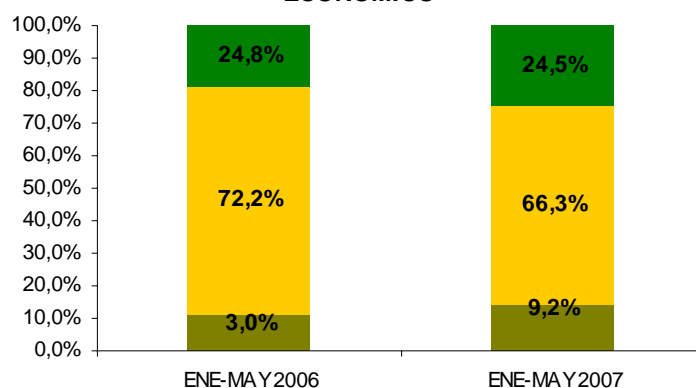

■ BIENES DE CAPITAL ■ INSUMOS ■ BIENES DE CONSUMO

FUENTE: SUNAT-ADUANAS

ELABORACION: BCRP S.R. Puno, Dpto. de Estudios Económicos.

El 63,5 por ciento estuvo concentrado en importaciones de insumos; insumos industriales (tortas y demás residuos de extracción de aceite de girasol, desechos de hierro, hilados de algodón, alcohol etílico, semillas de sésamo, cobre y sus concentrados, continentes de plástico, poliestireno expandible, bombonas, maderas aserradas, salvados de trigo, desechos y recortes de los demás plásticos) representó 55,6 por ciento; insumos agrícolas (maíz

amarillo duro, habas de soya y semilla de maní) 7,2 por ciento y combustibles y lubricantes (aceite base de lubricantes) 0,7 por ciento; bienes de consumo concentraron 24 por ciento y bienes de capital concentró el 12,5 por ciento, donde maquinaria y equipo (palas mecánicas y cargadoras, compactadoras, demás tractores y niveladoras) representó 9 por ciento y materiales de construcción el 3,5 por ciento.

CUADRO N° 22
IMPORTACIONES (CIF)
(Miles de US\$)

RUBROS	MAY			ENE-MAY		
	2006	2007	var %	2006	2007	var %
. Bienes de Consumo	1 872,4	3 112,0	66,2	8 791,6	12 652,7	43,9
. Insumos	7 304,7	8 215,7	12,5	32 043,7	30 798,6	-3,9
. Bienes de Capital	2 652,8	1 615,0	-39,1	5 173,6	7 219,7	39,5
TOTAL	11 829,9	12 942,7	9,4	46 008,9	50 671,0	10,1

FUENTE: SUNAT. www.sunat.gob.pe

ELABORACION: BCRP SR Puno, Dpto. de Estudios Económicos.

El acumulado a mayo 2007 alcanzó a US\$ 50,7 millones, mayor en 4,7 millones respecto al mismo periodo de 2006, resultado que se dio como consecuencia del crecimiento en la compra de bienes de consumo, en 44 por ciento, del aumento en la compra de alimentos y bebidas (68 por ciento); bienes de capital creció en 40 por ciento a consecuencia del incremento en la compra de partes y piezas

(566 por ciento), materiales de construcción (69 por ciento) y maquinaria y equipo (20 por ciento); por otro lado la compra de insumos cayó 4 por ciento debido a la disminución en combustibles y lubricantes (50 por ciento), insumos agrícolas (42 por ciento); atenuado por el incremento en insumos industriales (15 por ciento).

IV. FINANZAS PÚBLICAS

4.1. Gobierno Central

En mayo, los ingresos corrientes del Gobierno Central recaudados por SUNAT

fueron de S/. 14,5 millones, mayor en S/. 1,9 millones en comparación al mes anterior.

CUADRO N° 23
INGRESOS RECAUDADOS POR SUNAT
(En miles de Nuevos Soles)

RUBROS	MAY			ENE-MAY		
	2006	2007	Var %	2006	2007	Var %
I. INGRESOS TRIBUTARIOS	14 657,6	14 367,4	-2,9	59 297,5	59 190,8	-0,6
1. Impuesto a la renta	3 023,4	2 701,5	-11,5	15 179,4	15 526,2	1,9
2. Impuestos a la importación	428,7	498,8	15,3	1 690,6	1 401,7	-17,4
3. Imp. A la Prod. Y Consumo	10 166,1	10 187,7	-0,7	38 939,7	39 368,6	0,6
4. Otros	1 039,5	979,3	-6,7	3 487,8	2 894,2	-17,4
II. INGRESOS NO TRIBUTARIOS	178,2	158,7	-11,8	711,8	816,4	14,3
III. TOTAL	14 835,9	14 526,1	-3,0	60 009,3	60 007,1	-0,4

FUENTE: SUNAT. www.sunat.gob.pe (Nota Tributaria).

ELABORACION: BCRP SR Puno, Dpto. de Estudios Económicos.

Respecto a mayo de 2006, fue inferior en S/. 0,3 millones, lo que en términos reales muestra una caída de 3 por ciento, que se explica por la reducción de los ingresos no tributarios (12 por ciento) e ingresos tributarios (3 por ciento), en este segundo grupo disminuyó la recaudación por impuesto a la renta e impuestos a la producción y consumo, atenuado por el aumento del impuesto a las importaciones.

La recaudación por ingresos tributarios representa 98,9 por ciento y los no tributarios 1,1 por ciento; en el primero los impuestos a la producción y consumo constituyen 70,1 por ciento, el IGV representa 69 por ciento; el impuesto a la renta 18,6 por ciento, otros ingresos 6,7 por ciento e impuestos a la importación 3,4 por ciento.

GRAFICO N° 11
INGRESOS RECAUDADOS POR SUNAT

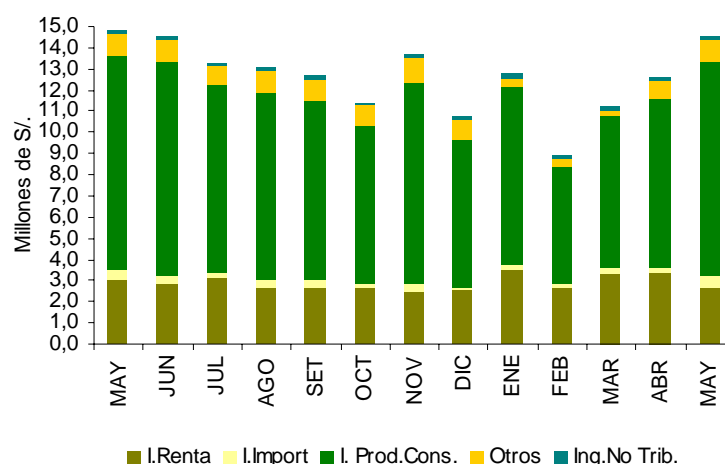

FUENTE: SUNAT
ELABORACIÓN: BCRP, S.R. Puno, Dpto. de Estudios

En los cinco primeros meses del año 2007 la recaudación ascendió a S/. 60 millones, S/. 2 mil por debajo de lo registrado en igual periodo de 2006, presentando una disminución real de 0,4 por ciento, sustentado por la reducción en la recaudación de ingresos tributarios (1 por ciento), sin embargo,

aumentaron ingresos no tributarios (14 por ciento); en el primer caso disminuyó los impuestos a la importación y otros ingresos (17 por ciento c/u) mientras que se incrementó impuesto a la renta (2 por ciento) e impuesto a la producción y consumo (1 por ciento).

4.2. Gobierno Regional

Ingresos

Los Ingresos del Gobierno Regional de Puno durante mayo de 2007 fueron S/. 8,7

millones, resultando menor en S/. 0,9 millones respecto al mes anterior.

CUADRO N° 24
INGRESOS DE LA REGION PUNO
(En miles de Nuevos Soles)

RUBROS	MAY			ENE-MAY		
	2006	2007	Var %	2006	2007	Var %
- Ingresos Corrientes	3 828,8	3 109,5	-19,5	20 180,1	14 375,5	-29,2
- Ingresos de Capital	14,1	4,9	-65,5	45,3	73,0	60,2
- Transferencias	686,6	5 536,0	698,8	2 875,6	12 540,6	332,8
- Financiamiento	0,0	0,0	-	24 320,7	753,9	-96,9
TOTAL	4 529,5	8 650,5	89,2	47 421,6	27 743,1	-41,8

FUENTE: Oficina de Presupuesto y Planificación de la Región Puno
ELABORACIÓN: BCRP SR Puno, Dpto. de Estudios Económicos.

Respecto a su similar del año anterior aumentó en S/. 4,1 millones, lo que en términos reales significa un incremento de 89 por ciento; explicado por el aumento de transferencias (699 por ciento) atenuado por la

disminución en ingresos de capital (66 por ciento) e ingresos corrientes (20 por ciento).

Las transferencias representan 64 por ciento, ingresos corrientes 35,9 por ciento e ingresos de capital 0,1 por ciento.

El acumulado durante estos 5 meses alcanzó S/. 27,7 millones, menor en S/. 19,7 millones respecto a similar periodo del año anterior, traduciéndose en una disminución real de 42 por ciento, explicado por la

reducción de los ingresos corrientes (29 por ciento), atenuado por el incremento de transferencias (333 por ciento) e ingresos de capital (60 por ciento).

GRAFICO N° 12
INGRESOS Y GASTOS - REGION PUNO

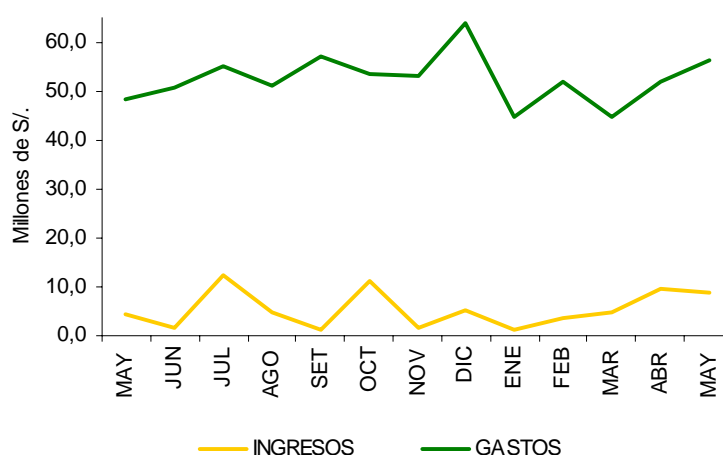

FUENTE: Ofic. de P.P. de la Región Puno
ELABORACIÓN: BCRP, S.R. Puno, Dpto. de Estudios Económicos.

Gastos

Los gastos del Gobierno Regional de Puno en mayo de 2007 fueron S/. 56,1

millones, mayores en S/. 4,2 millones respecto al mes anterior.

CUADRO N° 25
GASTOS DE LA REGION PUNO
(En miles de Nuevos Soles)

RUBROS	MAY			ENE-MAY		
	2006	2007	Var %	2006	2007	Var %
- Gastos Corrientes	43 240,5	46 488,5	6,5	218 565,3	231 495,0	5,5
- Gastos de Capital	4 930,7	9 621,9	93,3	11 220,7	17 798,0	57,6
- Servicio de la Deuda	0,0	0,0	-	0,0	0,0	-
TOTAL	48 171,2	56 110,4	15,4	229 786,1	249 293,0	8,0

FUENTE: Oficina de Presupuesto y Planificación de la Región Puno
ELABORACION: BCRP SR Puno, Dpto. de Estudios Económicos.

En comparación a su similar de 2006 fue superior en S/. 7,9 millones, traduciéndose en un incremento real de 15 por ciento; debido al aumento de gastos de capital en 93 por ciento y gastos corrientes en 7 por ciento. En el caso del primero aumentaron: inversiones (118 por ciento) cayendo otros gastos de capital (19 por ciento); mientras que en el segundo aumentaron otros gastos corrientes (621 por ciento) y personal y obligaciones sociales (9 por ciento), siendo atenuado por la

disminución en bienes y servicios (12 por ciento) y obligaciones previsionales (1 por ciento).

Los gastos corrientes representan el 82,9 por ciento, seguido por gastos de capital con 17,1 por ciento.

El acumulado de gastos hasta mayo alcanzó S/. 249,2 millones, mayor en S/. 19,5 millones respecto a similar periodo del año

anterior, habiendo aumentado en términos reales 8 por ciento, explicado por el incremento en gastos de capital en 58 por ciento, al aumentar inversiones (98 por ciento) y disminuir otros gastos de capital (22 por ciento); de la misma forma los gastos corrientes aumentaron en 6 por ciento,

explicado por el aumento en otros gastos corrientes (329 por ciento), personal y obligaciones sociales (7 por ciento) y bienes y servicios (2 por ciento), dicha expansión de gastos fue atenuado por el menor gasto en el rubro obligaciones previsionales (7 por ciento).

CUADRO N° 26
GASTOS DE LA REGION PUNO, POR FUENTE
(En miles de Nuevos Soles)

FUENTE	MAY			ENE-MAY		
	2006	2007	Var %	2006	2007	Var %
. Recursos Ordinarios	42 251,1	46 473,4	9,0	215 531,0	231 951,7	7,2
. Canon y Sobrecanon, Regalias, Renta de Aduanas y Participaciones	3 067,8	2 168,0	-30,0	6 625,1	4 254,5	-36,1
. Recursos Direct. Recaud.	1 584,6	1 071,0	-33,0	4 647,3	4 342,6	-6,9
. Donac. y Transferencias	1 267,7	6 397,9	400,0	2 982,7	8 744,2	191,4
. Fondo de Compens. Reg.	0,0	0,0	-	0,0	0,0	-
. Rec. Ord. Para Gob. Reg.	0,0	0,0	-	0,0	0,0	-
TOTAL	48 171,2	56 110,4	15,4	229 786,1	249 293,0	8,0

FUENTE: Oficina de Presupuesto y Planificación de la Región Puno
ELABORACION: BCRP SR Puno, Dpto. de Estudios Económicos.

4.3. Gobierno Local

Ingresos

Los ingresos de los gobiernos locales de Puno y San Román durante mayo de 2007 fueron S/. 8,7 millones mayor en S/. 3,1 millones respecto al mes anterior.

En comparación a similar periodo del año anterior fue mayor en S/. 3,3 millones, habiendo crecido en términos reales en 60 por ciento, explicado por el incremento en

transferencias (101 por ciento) y atenuado por la menor captación de ingresos de corrientes (5 por ciento).

Porcentualmente las transferencias representan el 77 por ciento y los ingresos corrientes el 23 por ciento.

CUADRO N° 27
INGRESOS DE GOBIERNOS LOCALES DE PUNO Y SAN ROMAN
(En miles de Nuevos Soles)

RUBROS	MAY			ENE-MAY		
	2006	2007	Var %	2006	2007	Var %
- Ingresos Corrientes	2 084,8	1 991,8	-5,3	9 935,6	8 663,9	-13,2
- Ingresos de Capital	0,0	0,0	-	17,5	0,0	-100,0
- Transferencias	3 297,5	6 676,3	100,6	17 505,2	21 700,2	23,5
- Financiamiento	0,0	0,0	0,0	3 316,3	0,0	0,0
TOTAL	5 382,3	8 668,1	59,6	30 774,6	30 364,1	-1,8

FUENTE: Oficina de Presupuesto y Planificación de los Municipios de Puno y San Roman
ELABORACION: BCRP SR Puno, Dpto. de Estudios Económicos.

GRAFICO N° 13
INGRESOS Y GASTOS - GOBIERNOS LOCALES

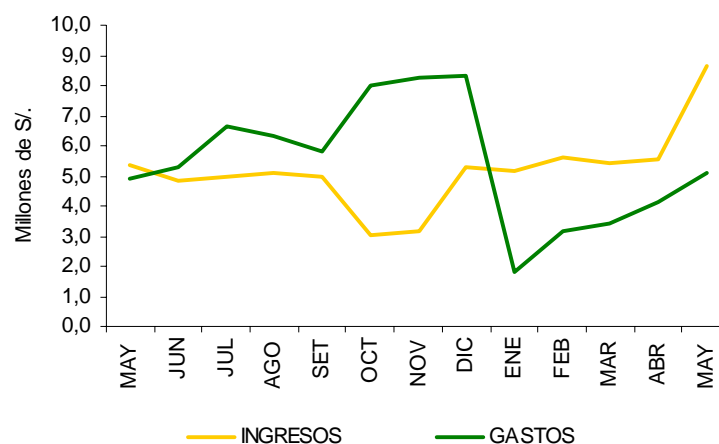

FUENTE: Ofic. de P.P. de los Municipios de Puno y San Román.
ELABORACIÓN: BCRP, S.R. Puno, Dpto. de Estudios Económicos.

El acumulado a mayo fue de S/. 30,4 millones, menor en S/. 0,4 millones frente a similar periodo de 2006, el cual en términos reales muestra una reducción de 2 por ciento; habiendo disminuido ingresos de capital en

100 por ciento, financiamiento en 100 por ciento e ingresos corrientes en 13 por ciento, mientras que transferencias experimentó un incremento del 24 por ciento.

Gastos

Los gastos de los gobiernos locales durante el mes mayo 2007 alcanzaron S/. 5,2 millones, superiores en S/. 1 millón respecto al mes anterior.

Sin embargo, comparado con mayo de 2006 fue inferior en S/. 0,2 millones, representando una disminución real de 3 por ciento, explicado por la reducción de gastos en servicios de la deuda en 15 por ciento, al disminuir amortización de la deuda (17 por

ciento) e intereses y cargos de la deuda (2 por ciento); el rubro gastos de capital disminuyó 13 por ciento, al reducirse otros gastos de capital (74 por ciento) e incrementarse inversiones (11 por ciento). Los gastos corrientes aumentaron 14 por ciento por un aumento en otros gastos corrientes (75 por ciento), bienes y servicios (15 por ciento), y personal y obligaciones sociales (14 por ciento); atenuado por la disminución en obligaciones previsionales (11 por ciento).

CUADRO N° 28
GASTOS DE LOS GOBIERNOS LOCALES DE PUNO Y SAN ROMAN
(En millones de Nuevos Soles)

RUBROS	MAY			ENE-MAY		
	2006	2007	Var %	2006	2007	Var %
- Gastos Corrientes	2 838,2	3 278,7	14,4	11 701,6	12 306,1	4,7
- Gastos de Capital	1 836,8	1 608,5	-13,2	9 552,6	4 788,2	-50,2
- Servicio de la Deuda	239,1	205,6	-14,8	1 342,0	534,2	-60,4
TOTAL	4 914,1	5 092,9	2,7	22 596,2	17 628,6	-22,4

FUENTE: Oficina de Presupuesto y Planificación de los Municipios de Puno y San Román
ELABORACION: BCRP SR Puno, Dpto. de Estudios Económicos.

El 64,4 por ciento de gastos del mes son gastos corrientes, 31,6 por ciento gastos de

capital y 4,0 por ciento corresponde a servicio de la deuda.

CUADRO N° 29
GASTOS DE LOS GOBIERNOS LOCALES DE PUNO Y SAN ROMAN, POR FUENTE
(En miles de Nuevos Soles)

FUENTE	MAY			ENE-MAY		
	2006	2007	Var %	2006	2007	Var %
. Recursos Ordinarios	502,6	381,1	-24,9	944,6	1 337,9	41,1
. Canon y Sobrecanon, Regalias, Renta de Aduanas y Participaciones	663,4	583,9	-12,8	3 963,2	1 132,0	-71,7
. Fondo de Compens. Munic.	2 585,8	2 723,8	4,4	11 471,4	10 796,5	-6,4
. Otros Impuestos Munic.	316,1	408,8	28,1	1 369,7	1 192,4	-13,5
. Recursos Directamente Recaudados	641,8	840,6	29,8	3 289,7	3 006,5	-9,1
. Donac. y Transferencias	204,5	154,8	-25,0	1 557,4	163,4	-89,6
. Rec. Ord. Para Gob. Locales	0,0	0,0	-	0,0	0,0	-
TOTAL	4 914,1	5 092,9	2,7	22 596,0	17 628,7	-22,4

FUENTE: Oficina de Presupuesto y Planificación de los Municipios de Puno y San Román
ELABORACION: BCRP SR Puno, Dpto. de Estudios Económicos.

El acumulado de gastos al mes de mayo de 2007 alcanzó S/. 17,6 millones, menor en S/. 5 millones al contrastarlo con similar periodo de 2006, registrando una disminución real de 22 por ciento, explicado por la caída en los rubros: servicio de la deuda en 60 por ciento, por la disminución en intereses y cargos de la deuda (61 por ciento) y amortización de la deuda (60 por ciento); los gastos de capital disminuyeron en 50 por

ciento, por la reducción en otros gastos de capital (91 por ciento) e inversiones (42 por ciento). Por otro lado, los gastos corrientes aumentaron 4,7 por ciento por el aumento en el rubro bienes y servicios (7 por ciento), personal y obligaciones sociales (6 por ciento), como también otros gastos corrientes (2 por ciento); siendo atenuado por la disminución en obligaciones previsionales (8 por ciento).

Resultado económico

Las operaciones de ingresos y gastos de las municipalidades de Puno y San Román durante en mayo de 2007 mostró un déficit de S/. 2,9 millones, habiendo aumentado en 10,6 por ciento frente a similar periodo del año anterior.

El acumulado hasta mayo mostró un resultado económico negativo de S/. 8,5 millones, habiendo disminuido 27 por ciento respecto a 2006, por los resultados económicos negativos de los cuatro primeros meses de 2007.

CUADRO N° 30
OPERACIONES DE LOS GOBIERNOS LOCALES DE PUNO Y SAN ROMAN
(En miles de Nuevos Soles)

FUENTE	MAY			ENE-MAY		
	2006	2007	Var %	2006	2007	Var %
I. INGRESOS CORRIENTES	2 084,8	1 991,8	-5,3	9 935,6	8 663,9	-13,2
II. GASTOS NO FINANCIEROS	4 675,0	4 887,3	3,6	21 254,2	17 094,4	-20,0
III. INGRESOS DE CAPITAL	0,0	0,0	-	17,5	0,0	-100,0
IV. RESULTADO PRIMARIO (I-II+III)	-2 590,2	-2 895,5	10,7	-11 301,1	-8 430,5	-25,9
V. INTERESES	33,3	32,9	-2,1	224,3	87,3	-61,3
VI. RESULTADO ECONOMICO	-2 623,5	-2 928,4	10,6	-11 525,4	-8 517,8	-26,5

FUENTE: Oficina de Presupuesto y Planificación de los Municipios de Puno y San Román
ELABORACION: BCRP SR Puno, Dpto. de Estudios Económicos.

4.4. Empresas Públicas

Resultado económico

El resultado económico de las empresas públicas que operan en la Región, San Gabán y Electro Puno, al finalizar mayo muestran por octavo mes consecutivo un superávit de

S/. 8,8 millones, explicado por el resultado positivo de la empresa San Gabán (S/. 6,8 millones) y Electro Puno (S/. 2 millones).

GRAFICO N° 14
RESULTADO ECONOMICO EMPRESAS PUBLICAS

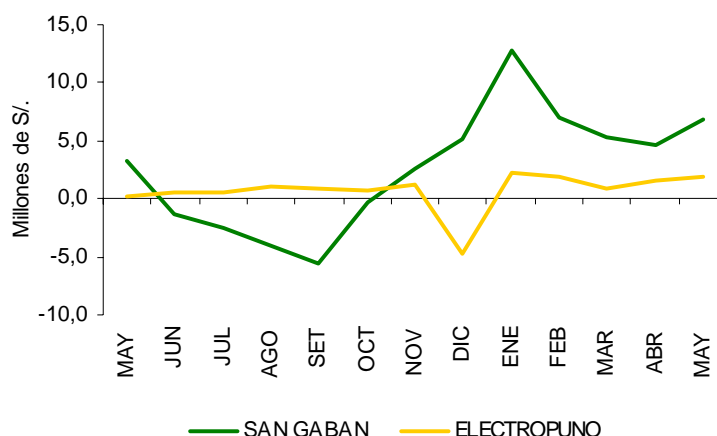

FUENTE: Transparencia Económica - FONAFE
ELABORACIÓN: BCRP, S.R. Puno, Dpto. de Estudios Económicos.

CUADRO N° 31
OPERACIONES DE LAS EMPRESAS ESTATALES DE SAN GABAN Y ELECTRO PUNO
(En miles de Nuevos Soles)

FUENTE	MAY			ENE-MAY		
	2006	2007	Var %	2006	2007	Var %
. INGRESOS	13 989,6	17 018,0	20,5	83 890,3	83 806,3	-0,5
. EGRESOS	8 771,3	8 228,9	-7,1	38 642,6	38 305,6	-1,3
. GASTOS DE CAPITAL	359,2	24,9	-93,1	1 228,1	505,2	-59,1
. INGRESOS DE CAPITAL	0,0	0,0	-	0,0	0,0	-
. RESULTADO PRIMARIO	4 859,1	8 764,2	78,7	44 019,7	44 995,6	1,9
. TRANSFERENCIAS	0,0	-7,0	-	0,0	-14,1	-
. FINANCIAMIENTO NETO	-29,5	-29,5	-0,9	-19 179,8	-17 783,2	-7,5
. RESULTADO ECONOMICO	3 423,7	8 757,1	153,4	43 856,1	44 981,4	2,2

FUENTE: Transparencia Económica - FONAFE
ELABORACION: BCRP SR Puno, Dpto. de Estudios Económicos.

Asimismo, el acumulado a mayo de 2007 registró un superávit de S/. 45 millones, impulsado principalmente por el comportamiento positivo en S/. 36,4 millones en el caso de la empresa San Gabán dedicado

a la producción de energía eléctrica y 8,6 millones por la empresa Electro Puno, cuya actividad es la distribución de energía eléctrica.

V. MONEDA Y CRÉDITO

Al finalizar mayo el coeficiente de colocaciones / depósitos alcanzó 182,9 por ciento, mayor en 38,1 puntos porcentuales comparado con el resultado del mismo mes de 2006 (144,8 por ciento), mostrando una variación positiva en el sistema no Bancario de 56,1 por ciento y Bancario de 28,7 por ciento.

Al 31 de mayo, el coeficiente de intermediación en moneda nacional fue de 202,4 por ciento, el cual aumentó 27,6 puntos porcentuales respecto a lo registrado en similar mes de 2006 (174,9 por ciento). Por su parte, el mismo indicador para moneda extranjera alcanzó 144,7 por ciento, mayor en 45,1 por ciento respecto a similar periodo de 2006 (99,6 por ciento).

5.1. Depósitos del Público

El saldo de depósitos en el Sistema financiero de la Región Puno, al finalizar el mes de mayo 2007 fue de S/. 283,4 millones, siendo mayor en S/. 16,7 millones, respecto a lo alcanzado al finalizar el mes anterior,

representando un aumento real de 5,7 por ciento, como resultado de una mayor captación de depósitos por parte del sistema Bancario (6,6 por ciento) y el sistema no Bancario (1,7 por ciento).

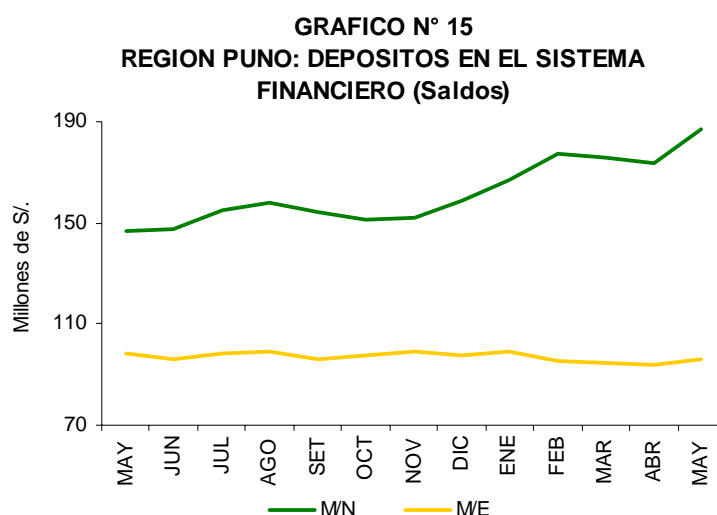

FUENTE: SBS

ELABORACION: BCRP S.R. Puno, Dpto. de Estudios Económicos.

Comparado con similar mes de 2006, los depósitos en el sistema financiero presentaron un aumento nominal de S/. 40,6 millones y en términos reales del 16 por ciento, en donde el sistema no Bancario registró un crecimiento de 24 por ciento y el sistema Bancario de 14

por ciento.

Al 31 de mayo, la distribución porcentual de los depósitos entre las distintas entidades financieras indica que el sistema Bancario concentró el 83 por ciento y el sistema no Bancario el 17 por ciento.

CUADRO N° 32
DEPOSITOS EN EL SISTEMA FINANCIERO
(Saldo en millones de Nuevos Soles)

BANCOS	MAY		
	2006	2007	var % 1/
1. SISTEMA BANCARIO	204,5	235,3	14,0
EMPRESAS BANCARIAS	204,5	235,3	14,0
. Crédito	51,5	77,1	48,3
. Internacional	40,3	58,5	43,7
. Continental	72,4	52,3	-28,4
. Scotiabank	29,8	34,0	12,9
. Trabajo	9,8	10,4	4,6
. MIBANCO	0,6	3,1	393,9
2. SISTEMA NO BANCARIO	38,3	48,1	24,4
. Caja Municipal Arequipa	16,0	19,2	19,2
. Caja Municipal de Tacna	3,7	3,4	-8,9
. Caja Municipal de Cusco	4,7	5,2	10,0
. CRAC Los Andes	13,9	20,3	44,0
3. TOTAL	242,8	283,4	15,6
En M/N	145,7	187,3	27,3
En M/E	97,1	96,1	-1,9

1/ Variación en valores reales

FUENTE: SBS y correspondientes entidades bancarias de la Región.

ELABORACION: BCRP SR Puno, Dpto. de Estudios Económicos.

El movimiento de captaciones por tipo de operación respecto al mes anterior registró un aumento en depósitos a plazo en 15 por

ciento, depósitos a la vista y ahorro en 1 por ciento cada uno.

CUADRO N° 33
PARTICIPACION EN LOS DEPOSITOS
(en %)

	MAY		
	Millones de S/.	Mes	Acumulado
Banco de Crédito	77,1	27,2	27,2
Banco Continental	52,3	18,4	45,6
Banco Internacional	58,5	20,6	66,3
Banco Scotiabank	34,0	12,0	78,3
CRAC Los Andes	20,3	7,2	85,4
CMAC Arequipa	19,2	6,8	92,2
Banco del Trabajo	10,4	3,7	95,9
CMAC Cusco	5,2	1,8	97,7
CMAC Tacna	3,4	1,2	98,9
Mi Banco	3,1	1,1	100,0
Total	283,4	100,0	

FUENTE: SBS y correspondientes entidades bancarias de la Región.

ELABORACION: BCRP SR Puno, Dpto. de Estudios Económicos.

En comparación con similar mes de 2006, se expandieron los depósitos a la vista en 40 por ciento, depósitos de ahorro en 17 por ciento y depósitos a plazo en 4 por ciento.

Al 31 de mayo de 2007, el coeficiente de dolarización de los depósitos fue de 33,9 por ciento, menor en 6,1 por ciento respecto a lo registrado en similar período del año anterior (40 por ciento).

CUADRO N° 34
DEPOSITOS POR TIPO DE OPERACIÓN
(Saldo en millones de Nuevos Soles)

	MAY		
	2006	2007	var % 1/
. Vista	43,7	61,7	39,7
. Ahorros	101,1	118,9	16,6
. A Plazo	98,0	102,8	3,9
. Otros	0,0	0,0	-
TOTAL	242,8	283,4	15,6

1/ Variación en valores reales

FUENTE: SBS y correspondientes entidades bancarias de la Región.

ELABORACION: BCRP SR Puno, Dpto. de Estudios Económicos.

5.2. Colocaciones

Al término de mayo, el saldo de colocaciones del sistema financiero alcanzó a S/. 518,2 millones, mayor en S/. 19,3

millones, significando un incremento real de 3 por ciento respecto al mes anterior.

CUADRO N° 35
CRÉDITO DEL SISTEMA FINANCIERO
(Saldo en millones de Nuevos Soles)

BANCOS	MAY		
	2006	2007	var % 1/
1. SISTEMA BANCARIO	167,7	260,5	53,9
EMPRESAS BANCARIAS	167,7	260,5	53,9
. Crédito	26,2	47,5	79,4
. Internacional	43,0	58,1	33,9
. Continental	42,2	62,4	46,3
. Scotiabank	21,7	35,6	62,8
. Trabajo	19,8	24,4	22,0
. MIBANCO	14,7	32,4	118,2
2. SISTEMA NO BANCARIO	183,8	257,7	38,9
. Caja Municipal Arequipa	94,2	127,5	34,1
. Caja Municipal de Tacna	17,4	22,1	26,1
. Caja Municipal de Cusco	24,9	28,0	11,6
. CRAC Los Andes	14,8	19,2	28,3
. EDPYME Edificar	32,5	49,5	50,6
. EDPYME Raíz	0,0	11,5	-
4. TOTAL	351,5	518,2	46,1
En M/N	254,8	379,1	47,4
En M/E	96,7	139,1	42,5

1/ Variación en valores reales

FUENTE: SBS y correspondientes entidades bancarias de la Región.

ELABORACION: BCRP SR Puno, Dpto. de Estudios Económicos.

Respecto a similar mes de 2006, los créditos otorgados aumentaron en S/. 166,7 millones, de este modo el incremento real fue de 46 por ciento, explicado por la expansión

de los préstamos otorgados por el sistema Bancario en 54 por ciento y el sistema no bancario en 39 por ciento.

GRAFICO N° 16
REGION PUNO: CREDITOS DEL SISTEMA
FINANCIERO (Saldos)

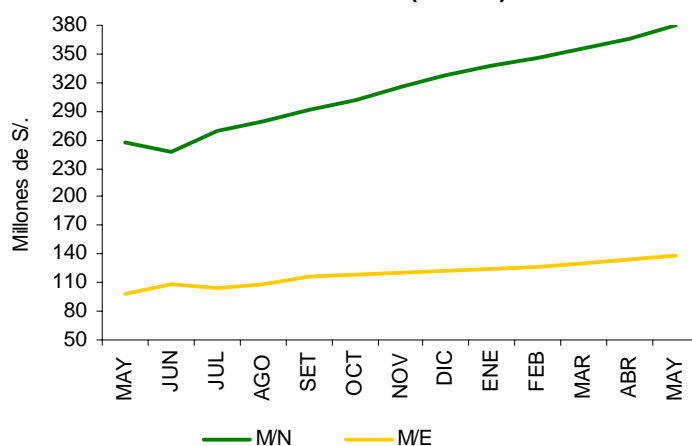

FUENTE: SBS
ELABORACION: BCRP S.R. Puno, Dpto. de Estudios Económicos.

CUADRO N° 36
PARTICIPACION EN LOS CRÉDITOS
(en %)

	Millones de S/.	MAY	
		Mes	Acumulado
CMAC Arequipa	127,5	24,6	24,6
Banco Continental	62,4	12,0	36,6
Banco Internacional	58,1	11,2	47,9
EDPYME Edificar	49,5	9,5	57,4
Banco de Crédito	47,5	9,2	66,6
Banco Scotiabank	35,6	6,9	73,4
CMAC Cusco	28,0	5,4	78,8
Mi Banco	32,4	6,3	85,1
CMAC Tacna	22,1	4,3	89,4
Banco del Trabajo	24,4	4,7	94,1
CRAC Los Andes	19,2	3,7	97,8
EDPYME Raíz	11,5	2,2	100,0
Total	518,2	100,0	

FUENTE: SBS y correspondientes entidades bancarias de la Región.
ELABORACION: BCRP SR Puno, Dpto. de Estudios Económicos.

A fines de mayo, el componente de moneda extranjera en el saldo de colocaciones fue de 26,8 por ciento, menor en 0,7 puntos porcentuales en relación a igual indicador registrado al finalizar similar mes del año anterior (27,5 por ciento).

Al finalizar el mes, el coeficiente de cartera pesada del sistema financiero alcanzó 2,4 por ciento, presentando una disminución

real de 0,8 puntos porcentuales respecto a lo alcanzado en similar mes de 2006 (3,2 por ciento). El Sistema Bancario registró un coeficiente de 1,9 por ciento, habiendo aumentado 0,2 puntos porcentuales respecto a similar mes del año anterior. Por su parte, el coeficiente del Sistema No Bancario alcanzó el 2,9 por ciento, siendo menor en 1,2 puntos porcentuales respecto al mismo periodo del año anterior (4,1 por ciento).

GRAFICO N° 17
COEFICIENTE DE CARTERA PESADA

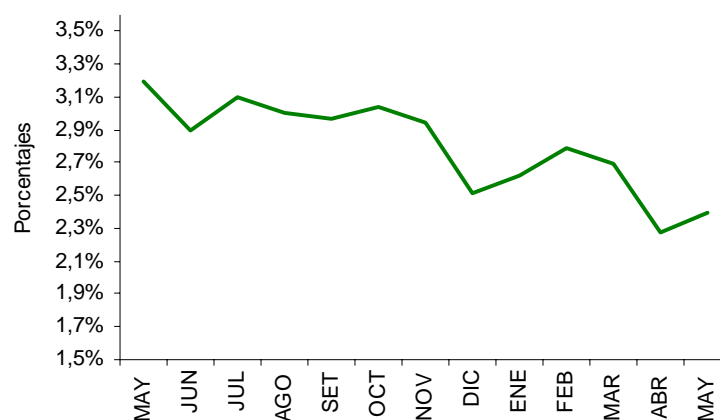

FUENTE: SBS y correspondientes entidades bancarias de la región.
ELABORACION: BCRP S.R. Puno, Dpto. de Estudios Económicos.

CUADRO N° 37
COEFICIENTES DE CARTERA PESADA
(En porcentajes)

BANCOS	MAY		DIFERENCIAS
	2006	2007	
1. SISTEMA BANCARIO	2,1	1,9	-0,2
EMPRESAS BANCARIAS	2,1	1,9	-0,2
. Crédito	0,9	0,4	-0,5
. Internacional	2,3	1,9	-0,4
. Continental	0,3	1,4	1,0
. Scotiabank	3,8	2,5	-1,3
. Trabajo	4,8	3,6	-1,2
. MIBANCO	0,0	2,9	2,9
2. SISTEMA NO BANCARIO	4,1	2,9	-1,2
. Caja Municipal Arequipa	4,2	2,6	-1,6
. Caja Municipal de Tacna	3,4	2,9	-0,5
. Caja Municipal de Cusco	4,4	5,7	1,3
. CRAC Los Andes	8,1	5,1	-3,1
. EDPYME Edificar	2,3	1,6	-0,6
. EDPYME Raíz	0,0	0,0	0,0
3. TOTAL	3,2	2,4	-0,8
En M/N	3,2	2,6	-0,6
En M/E	3,1	2,5	-0,6

1/ Variación en valores reales

FUENTE: SBS y correspondientes entidades bancarias de la Región.
ELABORACION: BCRP SR Puno, Dpto. de Estudios Económicos.

VII. INFORMACIÓN ESTADÍSTICA

CUADRO 01

REGIÓN PUNO: PRODUCCION AGROPECUARIA, SEGÚN PRINCIPALES PRODUCTOS (TM)

PRINCIPALES PRODUCTOS	2006										2007					PRINCIPALES PRODUCTOS
	ENE-MAY	MAY	JUN	JUL	AGO	SET	OCT	NOV	DIC	ENE	FEB	MAR	ABR	MAY	ENE-MAY	
AGRICOLA 1/	485 060	160 781	14 849	4 217	2 357	445	927	5 261	10 465	267	3 308	45 596	260 881	183 833	493 885	AGRICOLA 1/
Quinua	24 652	3 282	0	0	0	0	0	0	0	0	0	0	19 739	3 778	25 341	Quinua
Cañihua	4 590	705	0	0	0	0	0	0	0	0	0	342	3 451	604	4 397	Cañihua
Cebada Grano	27 956	11 909	506	0	0	0	0	0	0	0	0	398	13 763	14 016	28 177	Cebada Grano
Trigo	1 448	524	79	0	0	0	0	0	0	0	0	4	724	712	1 440	Trigo
Centeno Grano	84	43	0	0	0	0	0	0	0	0	0	0	39	42	81	Centeno Grano
Avena Grano	5 239	2 606	368	0	0	0	0	0	0	0	0	0	2 877	2 585	5 462	Avena Grano
Maíz Amiláceo	6 605	3 002	0	0	0	0	0	0	0	0	0	331	2 327	3 845	6 503	Maíz Amiláceo
Maíz Amarillo Duro	4 745	1 155	0	0	0	0	0	0	0	0	0	1 855	1 950	1 217	5 022	Maíz Amarillo Duro
Arroz	507	206	79	0	0	0	0	0	0	0	0	0	341	161	502	Arroz
Papa	453 971	136 338	0	0	0	0	0	8 904	18 861	28	3 091	56 178	239 419	144 320	443 036	Papa
Oca	34 790	17 079	0	0	0	0	0	0	0	0	0	156	15 705	18 452	34 313	Oca
Olluco	9 111	3 911	0	0	0	0	0	0	0	0	0	0	5 709	4 057	9 766	Olluco
Mashua	6 563	1 989	0	0	0	0	0	0	0	0	0	0	4 021	2 907	6 928	Mashua
Yuca	6 234	2 747	4 757	750	0	0	0	0	0	0	0	649	2 311	3 864	6 824	Yuca
Tarhui	1 100	1 078	550	0	0	0	0	0	0	0	0	0	0	1 139	1 139	Tarhui
Haba	15 513	2 159	0	0	0	0	0	0	93	111	1 657	2 589	6 652	3 476	14 485	Haba
Arveja	1 368	91	0	0	0	0	0	0	0	0	0	427	248	188	863	Arveja
Cebolla	6 264	1 148	0	0	0	0	0	0	0	13	901	1 372	2 861	1 351	6 498	Cebolla
Avena Forrajera	966 252	326 223	0	0	0	0	0	0	0	0	0	80 208	550 701	401 329	1 032 238	Avena Forrajera
Cebada Forrajera	321 381	138 838	0	0	0	0	0	0	0	0	0	4 572	161 348	173 367	339 287	Cebada Forrajera
Plátano	3 300	751	879	1 008	1 096	1 403	1 391	1 393	1 384	642	614	520	750	955	3 481	Plátano
Naranja	7 326	4 481	9 210	5 735	2 356	93	15	0	0	0	0	424	2 352	4 828	7 604	Naranja
Café	4 818	1 866	1 689	538	386	0	0	0	0	0	0	270	1 682	1 994	3 946	Café
Alfalfa	145 862	45 393	16 648	0	0	0	2 574	6 575	12 585	74	5 068	26 581	89 225	46 234	167 182	Alfalfa
Otros Pastos Cultivados	69 554	21 516	7 444	0	0	0	770	1 530	2 900	0	554	10 841	42 398	20 176	73 969	Otros Pastos Cultivados
PECUARIA 1/	101 522	19 594	18 913	18 262	15 884	13 995	10 959	27 857	13 687	10 170	25 708	28 521	19 716	19 908	104 023	PECUARIA 1/
Carne de Vacuno	7 477	2 071	1 870	1 813	1 616	1 441	1 119	1 044	1 021	849	1 161	1 434	2 036	2 074	7 554	Carne de Vacuno
Carne de Ovino	4 189	1 256	1 289	1 197	1 010	897	652	569	485	478	598	794	1 087	1 254	4 211	Carne de Ovino
Carne de Alpaca	2 024	580	583	579	444	342	298	230	176	196	300	384	586	591	2 057	Carne de Alpaca
Carne de Llama	598	176	179	158	124	111	76	62	95	68	94	112	160	180	614	Carne de Llama
Carne de Porcino	893	230	229	242	190	163	131	132	135	133	153	178	214	236	914	Carne de Porcino
Carne de Ave	1 063	242	234	226	225	225	210	210	209	232	219	198	205	244	1 098	Carne de Ave
Leche de Vacuno	32 377	5 427	5 143	3 994	3 263	2 688	2 227	2 543	3 131	5 449	7 707	9 089	7 624	5 881	35 750	Leche de Vacuno
Lana de Ovino	3 910	0	0	0	0	0	0	689	343	0	1 966	1 935	0	0	3 901	Lana de Ovino
Fibra de Alpaca	0	0	0	0	0	0	0	1 347	234	0	420	423	0	0	843	Fibra de Alpaca
Fibra de Llama	0	0	0	0	0	0	0	193	30	0	43	52	0	0	95	Fibra de Llama
Otros pdtos. Pecuarios	4 883	1 309	1 343	1 616	1 521	1 365	1 060	831	727	628	772	951	1 252	1 324	4 927	Otros pdtos. Pecuarios
TOTAL 1/	586 583	180 375	33 763	22 479	18 241	14 440	11 886	33 118	24 153	10 436	29 016	74 117	280 596	203 742	597 908	TOTAL 1/

NOTA: Información Preliminar

1/ V.B.P. en miles de soles a precios de 1994

FUENTE: Dirección Regional de Agricultura - Puno

ELABORACIÓN: Sección Estudios Económicos.

CUADRO 02

**REGION PUNO: PRODUCCIÓN PESQUERA
(TM)**

	2006									2007						
	ENE-MAY	MAY	JUN	JUL	AGO	SET	OCT	NOV	DIC	ENE	FEB	MAR	ABR	MAY		ENE-MAY
Fresco	1 408 689	288 914	271 127	312 284	321 008	323 611	330 409	325 642	350 113	232 340	284 303	353 309	245 807	248 067	1 363 826	Fresco
Boga	0	0	0	0	0	0	0	0	0	0	0	0	0	0	0	Boga
Carachi	320 111	57 409	51 790	58 175	63 222	60 109	61 149	59 001	68 245	66 004	46 524	52 805	31 035	41 041	237 409	Carachi
Ispi	14 411	2 494	2 139	8 258	10 295	9 501	11 986	12 487	17 711	22 633	117 947	110 669	48 610	45 973	345 832	Ispi
Suche	0	0	0	0	0	0	0	0	0	0	1 093	776	568	673	3 110	Suche
Mauri	11 258	565	290	3 530	2 665	4 313	2 865	3 133	2 571	1 159	832	714	-609	591	2 687	Mauri
Pejerrey	224 633	42 807	34 354	44 922	47 372	23 022	18 416	16 023	20 076	23 540	15 868	16 647	2 471	11 454	69 980	Pejerrey
Trucha Natural	17 177	1 439	1 354	5 189	5 244	6 096	8 463	8 346	7 932	4 874	919	-1 172	-7 911	-2 951	-6 241	Trucha Natural
Trucha Crianza	821 099	184 200	181 200	192 210	192 210	220 570	227 530	226 652	233 578	114 130	101 120	172 870	171 643	151 286	711 049	Trucha Crianza
Seco-Salado	35 011	4 641	3 714	13 996	20 300	5 888	4 154	5 239	9 796	9 263	56 047	55 162	73 869	50 697	245 038	Seco-Salado
TOTAL	1 443 700	293 555	274 841	326 280	341 308	329 499	334 563	330 881	359 909	241 603	340 350	408 471	319 676	298 764	1 608 864	TOTAL

FUENTE: Dirección Regional de Pesquería - Puno

ELABORACIÓN: Departamento de Estudios Económicos.

CUADRO 03

PRODUCCIÓN MINERA, SEGÚN PRINCIPALES MINERALES

PRODUCTOS	2006									2007					PRODUCTOS	
	ENE-MAY	MAY	JUN	JUL	AGO	SET	OCT	NOV	DIC	ENE	FEB	MAR	ABR	MAY		ENE-MAY
MINERIA METALICA																MINERIA METALICA
Estaño (TMF)	16 703	3 316	3 362	3 416	2 656	2 590	3 050	3 090	3 187	3 303	3 162	3 169	3 273	3 013	15 920	Estaño (TMF)
Plomo (TMF)	909	210	236	0	93	215	216	231	263	241	252	258	234	257	1 242	Plomo (TMF)
Oro (gr-f)	40 971	5 735	10 265	6 526	5 210	3 758	6 937	10 668	12 359	11 178	12 269	219 372	42 835	52 932	338 586	Oro (gr-f)
Plata (kg-f)	14 621	3 600	3 599	0	1 322	3 469	3 291	3 370	3 604	3 336	3 334	3 423	3 141	3 182	16 417	Plata (kg-f)
Zinc (TMF)	1 240	223	351	0	149	371	381	382	450	412	365	370	342	374	1 863	Zinc (TMF)

FUENTE: Página web Ministerio de Energía y Minas
 ELABORACIÓN: Departamento de Estudios Económicos.

CUADRO 04

**REGION PUNO: PRODUCCIÓN MANUFACTURERA
(Índice del Volumen Físico 1994=100)**

PRODUCTOS	2006									2007					PRODUCTOS	
	ENE-MAY	MAY	JUN	JUL	AGO	SET	OCT	NOV	DIC	ENE	FEB	MAR	ABR	MAY		ENE-MAY
Bebidas gaseosas	5,56	4,78	4,60	5,50	7,93	8,51	9,94	11,72	9,69	10,93	10,49	9,20	7,91	11,69	12,56	Bebidas gaseosas
Productos de panadería	160,73	136,85	161,22	124,24	176,10	206,79	214,27	174,17	284,68	112,74	110,88	130,26	122,20	168,39	161,12	Productos de panadería
Ladrillos	239,12	171,72	178,71	109,60	314,23	172,93	175,32	178,52	212,78	164,83	179,73	194,21	203,14	241,96	245,97	Ladrillos
Cemento	219,85	184,07	184,31	168,86	174,48	104,70	128,11	106,32	136,19	131,52	99,57	75,09	77,03	63,16	111,60	Cemento
Prendas de Vestir	11,45	23,06	233,57	162,51	251,31	193,14	191,08	132,55	17,64	3,54	3,52	3,51	17,03	13,26	10,21	Prendas de Vestir
Muebles	382,43	822,92	638,50	701,38	647,50	647,32	647,09	657,09	277,50	173,93	357,98	771,15	651,33	757,25	677,91	Muebles
Joyas	75,51	165,78	99,81	129,85	174,02	88,81	134,10	97,36	43,07	0,00	0,00	0,00	0,00	0,00	0,00	Joyas
TOTAL	102,30	128,15	102,93	109,65	142,63	74,85	100,87	79,10	64,69	44,92	35,34	28,25	28,45	25,70	40,66	TOTAL

FUENTE: Empresas manufactureras respectivas

ELABORACIÓN: Departamento de Estudios Económicos.

CUADRO 05

**REGION PUNO: PRODUCCIÓN MANUFACTURERA
(Variación Real % del Índice de Valor Físico)**

PRODUCTOS	2006									2007					PRODUCTOS	
	ENE-MAY	MAY	JUN	JUL	AGO	SET	OCT	NOV	DIC	ENE	FEB	MAR	ABR	MAY		ENE-MAY
Bebidas gaseosas	-64,60	-51,42	17,17	-4,15	43,20	33,44	70,26	60,07	55,56	86,36	451,56	53,26	114,47	144,39	125,80	Bebidas gaseosas
Productos de panadería	-22,38	-13,58	2,15	-28,31	18,97	40,98	2,65	4,30	55,91	-12,93	-11,29	10,34	-8,48	23,05	0,24	Productos de panadería
Ladrillos	32,55	19,42	18,12	-30,77	182,99	-7,76	23,26	4,71	26,07	-38,60	6,62	-2,02	35,85	40,90	2,86	Ladrillos
Cemento	154,30	30,82	29,67	-0,24	-15,75	-51,18	-33,51	-41,13	-16,63	-25,68	-44,95	-56,30	-53,49	-65,69	-49,24	Cemento
Prendas de Vestir	-90,88	-76,95	134,14	63,07	151,73	93,28	91,49	32,93	-82,23	72,36	-	-	-17,71	-42,51	-10,80	Prendas de Vestir
Muebles	96,39	316,21	414,88	373,18	525,32	260,54	263,63	421,35	48,78	-9,69	137,09	359,02	233,64	-7,98	77,26	Muebles
Joyas	11,00	131,65	165,03	188,53	320,47	38,55	14,10	23,87	13,37	-100,00	-100,00	-100,00	-100,00	-100,00	-100,00	Joyas
TOTAL	66,37	65,45	64,84	47,41	68,92	-22,29	-9,29	-13,98	-7,57	-40,24	-55,14	-53,55	-57,08	-79,94	-60,25	TOTAL

FUENTE: Empresas manufactureras respectivas

ELABORACIÓN: Departamento de Estudios Económicos.

CUADRO 06

REGIÓN PUNO: ARRIBO DE TURISTAS, SEGÚN NACIONALIDAD
(Número de Personas)

	2006									2007						
	ENE-MAY	MAY	JUN	JUL	AGO	SET	OCT	NOV	DIC	ENE	FEB	MAR	ABR	MAY		ENE-MAY
PERU	63 170	12 059	12 825	13 435	12 820	12 056	12 900	12 606	11 620	11 406	13 609	12 756	13 793	15 221	66 785	PERU
NORTE AMERICA	7 417	1 658	1 903	2 228	1 915	1 415	1 332	1 491	1 102	1 224	1 189	2 058	2 044	2 343	8 858	NORTE AMERICA
EE.UU.	5 212	1 213	1 589	1 778	1 473	985	911	996	834	885	812	1 408	1 505	1 761	6 371	EE.UU.
Canadá	2 205	445	314	450	442	430	421	495	268	339	377	650	539	582	2 487	Canadá
CENTRO AMERICA	771	94	114	388	118	93	56	134	130	121	55	62	157	100	495	CENTRO AMERICA
México	550	75	87	332	107	85	38	93	114	76	34	44	102	68	324	México
Otros países	221	19	27	56	11	8	18	41	16	45	21	18	55	32	171	Otros países
SUD AMERICA	4 218	639	732	1 143	904	793	708	530	637	1 217	997	809	917	839	4 779	SUD AMERICA
Argentina	1 185	234	173	458	287	243	240	144	108	367	265	345	404	281	1 662	Argentina
Bolivia	828	117	234	166	178	197	126	140	189	165	140	163	189	225	882	Bolivia
Brasil	1 275	241	168	339	242	192	223	122	153	371	229	143	166	172	1 081	Brasil
Chile	364	11	47	62	49	34	59	21	31	105	270	77	51	44	547	Chile
Colombia	381	27	92	91	79	56	39	81	121	172	57	60	52	91	432	Colombia
Ecuador	112	4	9	19	43	25	6	13	20	20	25	16	22	13	96	Ecuador
Venezuela	73	5	9	8	26	46	15	9	15	17	11	5	33	13	79	Venezuela
EUROPA	31 554	7 852	5 716	9 075	13 956	10 094	11 841	10 724	3 426	3 923	4 754	7 297	8 502	8 626	33 102	EUROPA
Inglaterra	6 236	2 103	1 468	1 686	2 426	2 149	2 214	1 380	590	705	770	1 484	1 707	2 175	6 841	Inglaterra
Alemania	5 356	912	593	1 033	1 425	1 282	1 842	1 643	376	610	795	1 123	1 231	986	4 745	Alemania
España	1 798	417	374	1 127	2 821	1 091	949	779	390	220	330	352	528	364	1 794	España
Francia	7 870	2 312	1 258	1 756	2 374	2 313	2 572	2 587	625	825	1 068	1 768	1 987	2 206	7 854	Francia
Italia	1 801	340	512	690	2 247	682	572	593	262	342	344	309	573	538	2 106	Italia
Otros Países	8 493	1 768	1 511	2 783	2 663	2 577	3 692	3 742	1 183	1 221	1 447	2 261	2 476	2 357	9 762	Otros Países
ASIA	8 289	1 598	1 488	1 261	1 508	1 973	1 434	1 330	917	1 291	2 085	2 242	1 670	2 051	9 339	ASIA
Japon	7 492	1 329	1 405	930	1 422	1 865	1 216	1 278	757	1 179	1 723	2 148	1 411	1 594	8 055	Japon
Corea	281	12	24	19	41	65	79	31	148	65	100	28	120	238	551	Corea
Otros Países	516	257	59	312	45	43	139	21	12	47	262	66	139	219	733	Otros Países
AFRICA	58	32	26	37	57	17	45	35	21	14	13	36	44	37	144	AFRICA
OTROS	4 086	843	717	771	892	958	940	902	727	779	707	764	1 046	1 026	4 322	OTROS
TOTAL NACIONALES	63 170	12 059	12 825	13 435	12 820	12 056	12 900	12 606	11 620	11 406	13 609	12 756	13 793	15 221	66 785	TOTAL NACIONALES
TOTAL EXTRANJEROS	56 393	12 716	10 696	14 903	19 350	15 343	16 356	15 146	6 960	8 569	9 800	13 268	14 380	15 022	61 039	TOTAL EXTRANJEROS
TOTAL GENERAL	119 563	24 775	23 521	28 338	32 170	27 399	29 256	27 752	18 580	19 975	23 409	26 024	28 173	30 243	127 824	TOTAL GENERAL

FUENTE : MITINCI - Puno y Juliaca
ELABORACIÓN: Departamento de Estudios Económicos.

Cuadro 07

REGIÓN PUNO: PERNOCTACIONES DE TURISTAS, SEGÚN NACIONALIDAD
(Número de Personas)

	2006									2007						
	ENE-MAY	MAY	JUN	JUL	AGO	SET	OCT	NOV	DIC	ENE	FEB	MAR	ABR	MAY		ENE-MAY
PERU	83 828	16 304	18 202	17 718	17 023	17 508	18 477	17 025	14 724	14 760	18 571	16 489	17 814	20 306	87 940	PERU
NORTE AMERICA	12 584	2 550	3 114	3 741	3 239	2 273	2 104	2 459	1 795	1 717	1 868	3 548	3 455	3 818	14 406	NORTE AMERICA
EE.UU.	9 141	1 906	2 679	3 042	2 613	1 618	1 490	1 656	1 389	1 282	1 286	2 512	2 621	2 930	10 631	EE.UU.
Canadá	3 443	644	435	699	626	655	614	803	406	435	582	1 036	834	888	3 775	Canadá
CENTRO AMERICA	1 277	157	184	760	202	158	86	202	224	225	94	104	263	162	848	CENTRO AMERICA
México	930	127	150	669	180	141	65	158	199	165	54	83	190	121	613	México
Otros países	347	30	34	91	22	17	21	44	25	60	40	21	73	41	235	Otros países
SUD AMERICA	6 379	1 071	1 255	1 820	1 284	1 272	1 044	896	931	1 719	1 303	1 249	1 478	1 243	6 992	SUD AMERICA
Argentina	1 804	385	332	733	433	390	415	235	153	505	369	539	703	474	2 590	Argentina
Bolivia	1 094	211	416	257	209	275	147	242	264	220	182	213	281	248	1 144	Bolivia
Brasil	2 012	387	273	560	344	335	316	206	212	557	322	236	253	271	1 639	Brasil
Chile	503	19	59	75	60	50	77	28	39	138	296	125	75	60	694	Chile
Colombia	646	57	149	153	140	96	55	153	206	247	83	91	80	153	654	Colombia
Ecuador	155	4	13	28	61	34	8	19	30	29	30	20	40	21	140	Ecuador
Venezuela	165	8	13	14	37	92	26	13	27	23	21	25	46	16	131	Venezuela
EUROPA	48 331	12 147	9 125	13 957	21 576	15 391	18 201	16 618	5 126	5 703	7 181	11 268	13 605	13 528	51 285	EUROPA
Inglaterra	9 010	2 985	2 153	2 434	3 485	2 956	3 110	2 037	771	984	1 134	2 100	2 601	3 359	10 178	Inglaterra
Alemania	7 295	1 355	907	1 466	1 908	1 811	2 496	2 146	533	828	1 101	1 678	1 786	1 375	6 768	Alemania
España	3 101	699	654	2 054	4 600	1 708	1 545	1 306	687	322	502	562	955	595	2 936	España
Francia	13 153	4 094	2 128	2 709	3 505	3 710	4 316	4 537	921	1 301	1 666	2 961	3 345	3 793	13 066	Francia
Italia	3 181	556	982	1 277	4 114	1 161	1 049	1 132	450	555	583	565	956	982	3 641	Italia
Otros Países	12 591	2 458	2 301	4 017	3 964	4 045	5 685	5 460	1 764	1 713	2 195	3 402	3 962	3 424	14 696	Otros Países
ASIA	9 154	1 814	1 627	1 548	1 729	2 156	1 603	1 438	996	1 448	2 419	2 434	1 821	2 294	10 416	ASIA
Japon	8 076	1 446	1 497	1 027	1 583	2 006	1 276	1 375	824	1 290	1 880	2 307	1 485	1 746	8 708	Japon
Corea	339	14	34	31	66	93	100	37	153	80	157	33	124	251	645	Corea
Otros Países	739	354	96	490	80	57	227	26	19	78	382	94	212	297	1 063	Otros Países
AFRICA	74	40	34	46	64	21	75	43	29	21	17	53	80	67	238	AFRICA
OTROS	5 536	1 069	1 001	1 103	1 210	1 379	1 377	1 228	992	1 004	981	1 086	1 681	1 372	6 124	OTROS
TOTAL NACIONALES	83 828	16 304	18 202	17 718	17 023	17 508	18 477	17 025	14 724	14 760	18 571	16 489	17 814	20 306	87 940	TOTAL NACIONALES
TOTAL EXTRANJEROS	83 335	18 848	16 340	22 975	29 304	22 650	24 490	22 884	10 093	11 837	13 863	19 742	22 383	22 484	90 309	TOTAL EXTRANJEROS
TOTAL GENERAL	167 163	35 152	34 542	40 693	46 327	40 158	42 967	39 909	24 817	26 597	32 434	36 231	40 197	42 790	178 249	TOTAL GENERAL

FUENTE : MITINCI - Puno y Juliaca

ELABORACIÓN: Departamento de Estudios Económicos.

CUADRO 08

**EMPLEO FORMAL URBANO EN EMPRESAS DE 10 A MAS TRABAJADORES
EN LAS CIUDADES DE PUNO Y JULIACA POR SECTORES ECONOMICOS**
(Variación porcentual con respecto al mismo mes año anterior)

Año	Mes	Comercio	Electricidad, gas y agua	Extractivo	Industria	Servicios	Transportes y Comunicaciones	Total
2005	JUN	0,7	6,1	0,0	-2,6	11,2	-8,4	7,9
	JUL	9,1	5,2	0,0	-0,5	6,3	-2,2	6,1
	AGO	9,9	8,7	0,0	5,9	7,1	-4,3	7,4
	SET	5,3	6,0	0,0	3,9	11,7	-3,2	9,5
	OCT	3,8	3,2	0,0	3,2	8,8	-1,7	7,5
	NOV	2,7	1,3	0,0	7,1	9,8	-1,4	8,2
	DIC	4,5	0,4	0,0	5,0	10,0	-2,9	8,2
	ENE	6,2	28,2	0,0	-2,7	2,9	-3,2	5,4
2006	FEB	2,4	6,0	0,0	-3,3	6,7	-0,3	4,7
	MAR	4,5	3,4	0,0	3,3	4,7	-3,0	4,0
	ABR	4,2	3,2	0,0	3,1	-2,1	-1,6	0,2
	MAY	3,3	4,7	0,0	2,9	-0,2	-2,4	1,0
	JUN	6,2	4,2	0,0	3,6	3,9	-2,0	4,2
	JUL	8,1	1,6	0,0	2,3	0,6	-5,0	1,8
	AGO	6,5	0,9	0,0	-4,0	2,0	-1,2	0,9
	SET	9,1	2,3	0,0	-0,6	1,6	-2,4	1,5
	OCT	12,1	1,8	0,0	0,2	5,6	-1,9	5,3
	NOV	14,0	2,0	0,0	-1,1	3,1	-4,3	3,6
	DIC	13,4	1,3	0,0	1,0	4,5	-3,5	4,8
	2007	ENE	14,0	3,0	0,0	-0,6	5,7	-0,1
FEB		11,4	-2,2	0,0	2,6	9,4	-0,2	4,2
MAR		7,0	-1,5	0,0	1,5	11,5	1,1	5,6
ABR		7,0	-1,5	0,0	1,5	11,5	1,1	5,6
MAY		7,0	0,0	-19,6	-1,0	10,7	7,6	8,0

FUENTE : Página web Ministerio de Trabajo y Promoción del Empleo
ELABORACIÓN: BCR S.R. Puno - Dpto de Estudios Económicos.

CUADRO 09

CIUDAD DE PUNO: INDICE DE PRECIOS AL CONSUMIDOR, SEGÚN GRANDES GRUPOS DE CONSUMO
(Base 1994=100)

	POND.	2006								2007					
		MAY	JUN	JUL	AGO	SET	OCT	NOV	DIC	ENE	FEB	MAR	ABR	MAY	
INDICE GENERAL	100,00	184,24	183,15	182,84	183,12	183,27	183,42	184,07	184,02	184,36	184,42	184,45	184,41	184,70	INDICE GENERAL
1. Alimentos y bebidas	55,53	157,78	156,37	155,75	156,03	156,51	156,74	158,11	185,34	158,97	159,25	159,29	159,00	158,27	1. Alimentos y bebidas
2. Vestido y calzado	7,69	206,73	206,48	206,48	206,48	205,91	206,00	206,00	205,97	205,97	206,27	206,24	206,21	206,36	2. Vestido y calzado
3. Alq. vivienda y combust.	11,07	262,80	260,81	260,91	261,46	261,80	261,80	260,87	259,53	259,58	259,03	259,06	260,04	264,51	3. Alq. vivienda y combust.
4. Mueb.enseres y mantenim.	3,77	168,31	168,18	168,53	169,56	169,56	169,68	169,80	169,80	169,78	169,78	169,78	169,78	172,09	4. Mueb.enseres y mantenim.
5. Cuidado, conserv. salud	1,40	242,73	242,82	242,92	243,07	242,75	242,86	242,86	242,86	242,86	242,86	244,06	244,06	244,35	5. Cuidado, conserv. salud
6. Transp. y comunicaciones	9,07	184,28	183,31	183,31	183,36	183,13	183,13	183,45	183,15	182,94	182,39	181,31	181,39	182,13	6. Transp. y comunicaciones
7. Esparc.divers.serv.cult.	4,96	216,72	216,02	216,02	216,32	216,02	216,02	215,43	215,43	215,43	215,23	217,01	217,01	217,01	7. Esparc.divers.serv.cult.
8. Otros bienes y servicios	6,51	221,69	222,58	222,68	222,68	221,64	221,64	221,64	221,64	221,64	221,64	221,72	221,72	222,28	8. Otros bienes y servicios

FUENTE : I.N.E.I. - Puno

ELABORACIÓN: Departamento de Estudios Económicos

CUADRO 10

TIPO DE CAMBIO EN EL MERCADO PARALELO DE LA CIUDAD DE PUNO: 2002-2007

(Soles por dólar)

	2002			2003			2004			2005			2006			2007		
	COM-PRA	VENTA	PROME-DIO	COM-PRA	VENTA	PROME-DIO	COM-PRA	VENTA	PROME-DIO	COM-PRA	VENTA	PROME-DIO	COM-PRA	VENTA	PROME-DIO	COM-PRA	VENTA	PROME-DIO
ENERO	3,44	3,47	3,46	3,49	3,52	3,50	3,46	3,48	3,47	3,27	3,29	3,28	3,40	3,43	3,41	3,19	3,21	3,20
FEBRERO	3,46	3,49	3,47	3,47	3,49	3,48	3,47	3,49	3,48	3,25	3,27	3,26	3,29	3,32	3,31	3,18	3,20	3,19
MARZO	3,46	3,48	3,47	3,47	3,49	3,48	3,46	3,49	3,48	3,25	3,27	3,26	3,33	3,36	3,34	3,18	3,20	3,19
ABRIL	3,44	3,46	3,45	3,46	3,48	3,47	3,46	3,48	3,47	3,23	3,26	3,25	3,33	3,36	3,35	3,17	3,19	3,18
MAYO	3,45	3,47	3,46	3,46	3,48	3,47	3,47	3,49	3,48	3,25	3,27	3,26	3,28	3,31	3,29	3,16	3,18	3,17
JUNIO	3,46	3,49	3,48	3,48	3,50	3,49	3,47	3,49	3,48	3,24	3,26	3,25	3,27	3,29	3,28			
JULIO	3,53	3,56	3,54	3,47	3,49	3,48	3,45	3,47	3,46	3,25	3,27	3,26	3,25	3,27	3,26			
AGOSTO	3,55	3,58	3,57	3,47	3,49	3,48	3,40	3,42	3,41	3,25	3,27	3,26	3,22	3,25	3,23			
SETIEMBRE	3,60	3,63	3,62	3,47	3,49	3,48	3,34	3,36	3,35	3,29	3,32	3,30	3,23	3,25	3,24			
OCTUBRE	3,61	3,64	3,63	3,47	3,49	3,48	3,31	3,33	3,32	3,36	3,40	3,38	3,23	3,25	3,24			
NOVIEMBRE	3,59	3,61	3,60	3,47	3,48	3,48	3,30	3,32	3,31	3,37	3,39	3,38	3,21	3,23	3,22			
DICIEMBRE	3,52	3,55	3,54	3,47	3,49	3,48	3,27	3,30	3,29	3,40	3,43	3,42	3,20	3,23	3,22			

Fuente: Cambista informales ciudad de Puno

ELABORACIÓN: Departamento de Estudios Económicos

CUADRO 11

REGION PUNO: EXPORTACIONES (FOB), SEGÚN GRUPO DE PRODUCTOS
(En miles de U.S. Dólares)

RUBROS	2006									2007					
	ENE-MAY	MAY	JUN	JUL	AGO	SET	OCT	NOV	DIC	ENE	FEB	MAR	ABR	MAY	ENE-MAY
1. PROD. TRADICIONALES	169 537,9	28 620,9	35 097,9	15 106,3	15 752,1	16 998,5	15 787,7	12 989,8	12 552,2	14 334,1	13 576,0	13 750,1	11 735,7	9 813,4	63 209,3
. Agropecuarios	1 347,4	112,4	912,4	1 070,2	1 327,5	2 113,2	3 092,0	1 855,8	1 951,6	1 563,3	631,8	622,2	233,2	209,9	3 260,3
. Pesqueros	0,0	0,0	0,0	0,0	0,0	0,0	0,0	0,0	0,0	0,0	0,0	0,0	0,0	0,0	0,0
. Mineros	168 190,5	28 508,5	34 185,6	14 036,1	14 424,7	14 885,3	12 695,6	11 134,0	10 600,7	12 770,8	12 944,2	13 127,9	11 502,6	9 603,4	59 948,9
. Petróleo y derivados	0,0	0,0	0,0	0,0	0,0	0,0	0,0	0,0	0,0	0,0	0,0	0,0	0,0	0,0	0,0
2. PROD. NO TRADICIONALES	6 772,1	1 821,7	1 172,7	1 575,1	1 842,5	977,6	134,9	2 906,2	1 001,9	100,7	131,6	205,8	144,3	200,9	783,3
. Agropecuarios	30,0	30,0	26,7	0,0	0,0	0,0	0,0	0,0	0,0	1,2	0,0	0,0	0,0	2,4	3,6
. Pesqueros	402,8	62,4	40,2	173,2	39,7	16,5	18,9	53,5	69,0	66,2	79,8	158,6	106,5	164,4	575,4
. Textiles	267,1	82,5	109,3	113,5	55,7	76,9	99,0	32,5	46,8	30,8	49,0	42,2	26,1	27,1	175,1
. Maderas y papeles, y sus manuf	1,0	0,0	0,0	0,0	0,0	0,1	0,0	0,0	0,0	0,0	0,0	0,0	0,0	0,0	0,0
. Químicos	1,0	0,1	0,1	0,0	0,0	1,0	2,3	0,1	0,9	0,2	0,2	0,1	0,0	0,1	0,6
. Minería no metálica	0,3	0,2	0,0	0,0	0,0	0,0	0,1	0,0	0,0	0,0	0,1	0,0	0,2	0,2	0,5
. Sidero metalúrgicos y joyería	6 051,4	1 642,2	987,3	1 286,1	1 744,7	879,3	1,0	2 810,2	880,8	0,4	0,3	0,0	0,6	0,5	1,9
. Metal Mecánico	1,9	0,6	0,0	0,0	0,0	0,0	0,8	3,0	1,1	0,0	0,0	0,0	0,0	0,0	0,0
. Resto de no tradicionales 1/	16,7	3,7	9,1	2,3	2,3	3,7	12,8	6,9	3,3	1,8	2,2	4,8	10,9	6,4	26,1
AL	176 309,9	30 442,6	36 270,7	16 681,5	17 594,6	17 976,1	15 922,6	15 896,1	13 554,1	14 434,8	13 707,6	13 955,8	11 880,0	10 014,3	63 992,5

1/ Sombreros de punto, fundas, instrumentos musicales, pieles y sus manufacturas.

FUENTE: SUNAT. www.sunat.gob.pe

ELABORACION: BCRP.Sede Regional Puno - Dpto. de Estudios Económicos.

CUADRO 12

REGION PUNO: EXPORTACIONES DE PRODUCTOS TRADICIONALES

(Miles de US\$)

TIPO	2006									2007					
	ENE-MAY	MAY	JUN	JUL	AGO	SET	OCT	NOV	DIC	ENE	FEB	MAR	ABR	MAY	ENE-MAY
AGROPECUARIOS	1 347,4	112,4	912,4	1 070,2	1 327,5	2 113,2	3 092,0	1 855,8	1 951,6	1 563,3	631,8	622,2	233,2	209,9	3 260,3
Café															
Volumen (TM)	380	0	338	369	457	740	1 059	638	693	1	0	24	0	0	25
Valor (Miles US\$)	1 039,7	0,0	811,2	1 019,2	1 253,0	2 113,2	3 092,0	1 855,8	1 951,6	1 563,3	563,1	481,0	161,1	58,2	2 826,6
Lana sin cardar ni peinar															
Volumen (TM)	241	86	82	42	63	0	0	0	0	0	0	0	0	0	0
Valor (Miles US\$)	307,6	112,4	101,2	51,0	74,5	0,0	0,0	0,0	0,0	0,0	68,7	141,2	72,1	151,8	433,7
Resto de agropecuarios 1/															
Volumen (TM)	0	0	0	0	0	0	0	0	0	0	0	0	0	0	0
Valor (Miles US\$)	0,0	0,0	0,0	0,0	0,0	0,0	0,0	0,0	0,0	0,0	0,0	0,0	0,0	0,0	0,0
MINEROS	168 190,5	28 508,5	34 185,6	14 036,1	14 424,7	14 885,3	12 695,6	11 134,0	10 600,7	12 770,8	12 944,2	13 127,9	11 502,6	9 603,4	59 948,9
Estaño															
Volumen (TM)	15 127	2 351	2 878	451	711	636	385	315	185	0	0	0	0	0	1
Valor (Miles US\$)	130 343,5	20 403,2	27 221,6	4 133,0	6 530,8	6 215,4	3 631,9	3 183,3	1 889,3	3 381,3	1 296,6	2 123,9	2 613,2	1 913,9	11 329,0
Oro															
Volumen (TM)	2	0	0	1	0	0	0	0	0	0	0	0	0	0	0
Valor (Miles US\$)	36 507,9	7 764,6	6 460,1	9 504,8	7 893,9	7 471,1	8 259,5	7 000,5	8 347,1	9 101,9	10 835,6	10 391,7	8 386,4	7 051,7	45 767,3
Zinc															
Volumen (TM)	3 162	566	981	701	0	1 726	1 086	1 112	423	0	1	1	0	1	3
Valor (Miles US\$)	1 339,1	340,7	503,9	398,3	0,0	1 198,9	804,2	950,3	364,2	287,6	812,0	612,3	503,0	637,8	2 852,7
TOTAL	169 537,9	28 620,9	35 097,9	15 106,3	15 752,1	16 998,5	15 787,7	12 989,8	12 552,2	14 334,1	13 576,0	13 750,1	11 735,7	9 813,4	63 209,3

1/ Comprende cueros y pieles en bruto.

FUENTE: SUNAT. www.sunat.gob.pe

ELABORACION: BCRP.Sede Regional Puno - Dpto. de Estudios Económicos.

CUADRO 13

REGION PUNO: EXPORTACIONES DE PRODUCTOS NO TRADICIONALES

(Miles de US\$)

TIPO	2006										2007					
	ENE-MAY	MAY	JUN	JUL	AGO	SET	OCT	NOV	DIC	ENE	FEB	MAR	ABR	MAY	ENE-MAY	
AGROPECUARIOS	30,0	30,0	26,7	0,0	0,0	0,0	0,0	0,0	0,0	0,0	1,2	0,0	0,0	0,0	2,4	3,6
Quinoa excepto para la siembra	0,0	0,0	1,2	0,0	0,0	0,0	0,0	0,0	0,0	0,0	1,2	0,0	0,0	0,0	2,4	3,6
Espárragos Frescos	30,0	30,0	0,0	0,0	0,0	0,0	0,0	0,0	0,0	0,0	0,0	0,0	0,0	0,0	0,0	0,0
Resto	0,0	0,0	25,5	0,0	0,0	0,0	0,0	0,0	0,0	0,0	0,0	0,0	0,0	0,0	0,0	0,0
PESQUEROS	402,8	62,4	40,2	173,2	39,7	16,5	18,9	53,5	69,0	66,2	79,8	158,6	106,5	164,4	575,4	
Trucha Congelada	402,8	62,4	40,2	173,2	39,7	16,5	18,9	53,5	69,0	66,2	79,8	158,6	106,5	164,4	575,4	
Preparaciones y conservas	0,0	0,0	0,0	0,0	0,0	0,0	0,0	0,0	0,0	0,0	0,0	0,0	0,0	0,0	0,0	
Resto	0,0	0,0	0,0	0,0	0,0	0,0	0,0	0,0	0,0	0,0	0,0	0,0	0,0	0,0	0,0	
TEXTILES	267,1	82,5	109,3	113,5	55,7	76,9	99,0	32,5	46,8	30,8	49,0	42,2	26,1	27,1	175,1	
Prendas de vestir y otras confecciones	262,5	81,7	109,3	112,9	55,7	72,7	98,9	32,4	46,8	30,7	48,9	40,9	23,2	26,1	169,8	
Fibras textiles	0,0	0,0	0,0	0,0	0,0	0,0	0,0	0,0	0,0	0,0	0,0	0,0	0,0	0,0	0,0	
Hilados	4,1	0,7	0,1	0,3	0,0	4,2	0,0	0,2	0,0	0,0	0,0	1,3	0,7	0,0	2,0	
Tejidos	0,6	0,2	0,0	0,3	0,0	0,0	0,1	0,0	0,0	0,1	0,1	0,0	2,2	1,0	3,3	
MADERAS Y PAPELES Y SUS MANUF	1,0	0,0	0,0	0,0	0,0	0,1	0,0	0,0	0,0	0,0	0,0	0,0	0,0	0,0	0,0	
Artículos Impresos	0,0	0,0	0,0	0,0	0,0	0,0	0,0	0,0	0,0	0,0	0,0	0,0	0,0	0,0	0,0	
Manufacturas de madera	0,9	0,0	0,0	0,0	0,0	0,0	0,0	0,0	0,0	0,0	0,0	0,0	0,0	0,0	0,0	
Manufacturas de papel y cartón	0,0	0,0	0,0	0,0	0,0	0,0	0,0	0,0	0,0	0,0	0,0	0,0	0,0	0,0	0,0	
Muebles de madera, y sus partes	0,1	0,0	0,0	0,0	0,0	0,0	0,0	0,0	0,0	0,0	0,0	0,0	0,0	0,0	0,0	
QUIMICOS	1,0	0,1	0,1	0,0	0,0	1,0	2,3	0,1	0,9	0,2	0,2	0,1	0,0	0,1	0,6	
Artículos manufacturados de plástico	0,0	0,0	0,0	0,0	0,0	0,0	0,0	0,0	0,0	0,0	0,0	0,0	0,0	0,0	0,0	
Manufacturas de caucho	0,0	0,0	0,0	0,0	0,0	0,0	0,0	0,0	0,0	0,0	0,0	0,0	0,0	0,0	0,0	
Pdts químicos orgánicos e inorgánicos	0,0	0,0	0,0	0,0	0,0	0,0	0,0	0,0	0,0	0,0	0,0	0,0	0,0	0,0	0,0	
Resto	0,9	0,1	0,1	0,0	0,0	1,0	2,3	0,1	0,9	0,2	0,2	0,1	0,0	0,1	0,6	
MINERALES NO METALICOS	0,3	0,2	0,0	0,0	0,0	0,0	0,1	0,0	0,0	0,0	0,1	0,0	0,2	0,2	0,5	
Artículos de cerámica	0,3	0,2	0,0	0,0	0,0	0,0	0,1	0,0	0,0	0,0	0,1	0,0	0,2	0,2	0,5	
Cemento y materiales de construcción	0,0	0,0	0,0	0,0	0,0	0,0	0,0	0,0	0,0	0,0	0,0	0,0	0,0	0,0	0,0	
Vidrio y artículos de vidrio	0,0	0,0	0,0	0,0	0,0	0,0	0,0	0,0	0,0	0,0	0,0	0,0	0,0	0,0	0,0	
Resto	0,0	0,0	0,0	0,0	0,0	0,0	0,0	0,0	0,0	0,0	0,0	0,0	0,0	0,0	0,0	
SIDERO-METALURGICOS Y JOYERIA	6 051,4	1 642,2	987,3	1 286,1	1 744,7	879,3	1,0	2 810,2	880,8	0,4	0,3	0,0	0,6	0,5	1,9	
Artículos de joyería	6 051,3	1 642,1	987,3	1 286,1	1 744,7	879,3	0,8	2 810,2	880,8	0,4	0,3	0,0	0,6	0,5	1,9	
Manufacturas de metales comunes	0,1	0,1	0,0	0,0	0,0	0,0	0,1	0,0	0,0	0,0	0,0	0,0	0,0	0,0	0,0	
Resto	0,0	0,0	0,0	0,0	0,0	0,0	0,0	0,0	0,0	0,0	0,0	0,0	0,0	0,0	0,0	
METAL-MECANICOS	1,9	0,6	0,0	0,0	0,0	0,0	0,8	3,0	1,1	0,0	0,0	0,0	0,0	0,0	0,0	
Art. manufacturados de hierro o acero	0,0	0,0	0,0	0,0	0,0	0,0	0,0	0,0	0,0	0,0	0,0	0,0	0,0	0,0	0,0	
Maq. y equipo industrial, y sus partes	0,0	0,0	0,0	0,0	0,0	0,0	0,0	3,0	0,0	0,0	0,0	0,0	0,0	0,0	0,0	
Resto	1,9	0,6	0,0	0,0	0,0	0,0	0,8	0,0	1,1	0,0	0,0	0,0	0,0	0,0	0,0	
OTROS 1/	16,7	3,7	9,1	2,3	2,3	3,7	12,8	6,9	3,3	1,8	2,2	4,8	10,9	6,4	26,1	
PRODUCTOS NO TRADICIONALES	6 772,1	1 821,7	1 172,7	1 575,1	1 842,5	977,6	134,9	2 906,2	1 001,9	100,7	131,6	205,8	144,3	200,9	783,3	

1/ Sombreros de punto, fundas, instrumentos musicales, pieles y sus manufacturas.

FUENTE: SUNAT. www.sunat.gob.pe

ELABORACION: BCRP.Sede Regional Puno - Dpto. de Estudios Económicos.

CUADRO 14

REGION PUNO: EXPORTACIONES FOB POR BLOQUE ECONOMICO Y PAISES

(Miles de US\$)

BLOQUE ECONOMICO	2006									2007					
	ENE-MAY	MAY	JUN	JUL	AGO	SET	OCT	NOV	DIC	ENE	FEB	MAR	ABR	MAY	ENE-MAY
I. AMERICA	84 199,1	13 251,6	23 433,9	2 958,8	5 662,6	3 379,0	3 575,9	4 949,2	3 634,7	4 112,3	1 560,0	2 418,2	2 778,8	2 208,2	13 077,5
TLCAN	77 119,0	12 600,5	21 443,2	1 766,7	3 216,1	2 087,9	1 370,0	3 367,7	1 742,8	721,1	181,8	139,2	85,5	126,9	1 254,5
Canadá	232,0	19,2	211,2	98,8	155,6	353,7	111,3	187,1	57,8	53,1	52,9	53,1	71,9	41,4	272,5
Estados Unidos	76 887,0	12 581,4	21 232,0	1 667,9	3 060,5	1 734,2	1 258,7	3 180,5	1 685,0	668,0	128,9	86,1	13,6	85,4	982,0
CAN	1 772,4	424,9	197,7	793,7	886,8	877,8	739,6	884,3	942,1	1 191,5	932,5	1 153,0	1 060,2	135,7	4 473,0
Bolivia	3,3	0,0	25,5	0,0	0,0	21,1	0,0	3,0	0,0	0,0	0,0	0,0	0,0	0,0	0,0
Colombia	494,4	95,7	172,3	84,1	178,6	184,0	108,0	95,5	219,3	220,1	126,3	260,8	152,3	135,7	895,2
Venezuela	1 274,8	329,1	0,0	709,6	708,2	672,7	631,6	785,8	722,7	971,5	806,2	892,2	907,9	0,0	3 577,8
MERCOSUR	4 297,3	114,5	1 553,3	133,7	1 372,1	0,0	1 216,4	532,5	774,5	1 600,7	68,7	887,9	1 101,4	1 412,8	5 071,6
Argentina	3 594,4	0,0	1 452,2	82,7	1 297,6	0,0	1 216,4	532,5	774,5	1 600,7	0,0	746,7	1 029,4	1 261,1	4 637,9
Brasil	395,3	2,2	0,0	0,0	0,0	0,0	0,0	0,0	0,0	0,0	0,0	0,0	0,0	0,0	0,0
Uruguay	307,6	112,4	101,2	51,0	74,5	0,0	0,0	0,0	0,0	0,0	68,7	141,2	72,1	151,8	433,7
CHILE	1 010,3	111,6	239,7	264,8	187,5	413,4	250,0	164,7	175,4	599,0	377,0	238,1	531,6	532,7	2 278,4
II. EUROPA	90 680,4	16 847,4	12 143,7	13 259,2	11 868,8	13 377,3	11 463,5	9 978,7	9 529,6	9 889,9	11 296,7	10 907,8	8 598,2	7 168,3	47 860,9
UNION EUROPEA	54 159,0	9 076,5	5 677,3	3 754,4	3 974,9	5 906,2	3 204,0	2 978,2	1 182,5	788,0	461,1	516,2	166,8	64,2	1 996,2
Alemania	429,4	34,7	227,2	432,4	393,1	487,3	751,4	389,6	362,3	333,9	168,2	35,2	0,0	0,0	537,2
España	6 499,8	1 364,3	994,8	795,0	1 555,3	1 378,4	673,7	1 345,7	0,0	0,0	0,0	0,0	0,0	5,2	5,2
Francia	1 278,4	440,9	295,5	218,8	283,0	262,4	259,0	0,0	2,4	57,6	0,0	53,6	0,0	0,0	111,2
Holanda	33 160,6	4 173,4	2 415,1	106,2	0,0	1 016,0	58,2	46,8	0,0	0,0	0,0	0,0	0,0	0,0	0,0
Italia	0,7	0,0	0,0	0,0	0,0	0,0	52,8	0,0	0,0	0,0	0,0	0,0	0,0	0,0	0,0
Reino Unido	11 123,3	2 635,6	1 600,9	1 606,8	1 223,8	2 290,6	374,2	706,5	124,6	44,1	228,3	427,4	66,8	0,9	767,4
Suecia	1 272,0	427,5	0,0	489,2	257,9	267,2	454,5	73,6	0,0	185,0	12,3	0,0	0,0	0,0	197,4
Resto de Unión Europea 1/	394,9	0,0	143,8	106,1	261,7	204,3	580,2	416,1	693,1	167,4	52,3	0,0	100,1	58,2	377,9
SUIZA	36 521,4	7 770,9	6 466,5	9 504,8	7 893,9	7 471,1	8 259,5	7 000,5	8 347,1	9 101,9	10 835,6	10 391,7	8 386,4	7 051,7	45 767,3
NORUEGA	0,0	0,0	0,0	0,0	0,0	0,0	0,0	0,0	0,0	0,0	0,0	0,0	41,0	52,4	93,4
III. ASIA	1 430,5	343,6	693,0	463,5	63,3	1 219,8	883,2	968,2	389,8	432,6	850,9	629,8	503,0	637,8	3 054,1
Japón	326,7	2,9	189,1	65,1	63,3	1 219,8	883,2	540,6	389,8	145,0	544,8	17,5	306,1	594,0	1 607,3
Republica de Corea	1 103,8	340,7	503,9	398,3	0,0	0,0	0,0	427,6	0,0	287,6	0,0	612,3	0,0	0,0	899,9
Resto de Asia 2/	0,0	0,0	0,0	0,0	0,0	0,0	0,0	0,0	0,0	0,0	306,1	0,0	196,9	43,9	546,9
IV. OCEANIA	0,0	0,0	0,0	0,0	0,0	0,0	0,0	0,0	0,0	0,0	0,0	0,0	0,0	0,0	0,0
Australia	0,0	0,0	0,0	0,0	0,0	0,0	0,0	0,0	0,0	0,0	0,0	0,0	0,0	0,0	0,0
TOTAL	176 309,9	30 442,6	36 270,7	16 681,5	17 594,6	17 976,1	15 922,6	15 896,1	13 554,1	14 434,8	13 707,6	13 955,8	11 880,0	10 014,3	63 992,5

1/ Comprende: Bélgica, Dinamarca, Finlandia, Hungría, Polonia, Portugal, Rumania y Noruega.

2/ Comprende: China e Israel.

FUENTE: SUNAT. www.sunat.gob.pe

ELABORACION: BCRP.Sede Regional Puno - Dpto. de Estudios Económicos.

CUADRO 15

ADUANA DE DESAGUADERO: IMPORTACIONES (CIF), SEGÚN USO O DESTINO ECONOMICO

En U.S. Dólares

RUBROS	2006									2007					
	ENE-MAY	MAY	JUN	JUL	AGO	SET	OCT	NOV	DIC	ENE	FEB	MAR	ABR	MAY	ENE-MAY
BIENES DE CONSUMO	8 791,6	1 872,4	3 805,7	3 505,0	4 040,3	2 782,3	2 937,9	2 085,8	2 494,8	2 111,1	2 783,8	2 011,6	2 634,2	3 112,0	12 652,7
. Alimentos y Bebidas	7 263,9	1 802,4	3 598,1	3 359,3	3 829,6	2 605,0	2 821,7	1 977,4	2 188,1	2 088,7	2 496,2	1 982,4	2 634,2	3 013,6	12 215,1
. Productos Farmacéuticos	8,1	0,0	0,0	0,0	0,0	24,6	0,0	0,0	0,0	0,0	0,0	0,0	0,0	0,0	0,0
. Utensilios Domésticos	42,1	0,0	0,0	0,0	0,0	0,0	0,0	0,0	0,0	0,0	0,0	0,0	0,0	0,0	0,0
. Electrod.y Veh. Uso Part.	77,6	0,0	32,0	0,0	112,4	0,0	0,0	16,3	16,1	0,0	0,0	0,0	0,0	0,0	0,0
. Otros	1 399,9	70,0	175,5	145,7	98,3	152,7	116,2	92,1	290,6	22,4	287,7	29,1	0,0	98,4	437,5
INSUMOS	32 043,7	7 304,7	8 225,9	6 805,8	6 758,4	5 952,3	7 212,1	7 816,2	7 658,2	6 395,5	3 617,1	5 834,1	6 736,3	8 215,7	30 798,6
. Combustibles y Lubricantes	658,4	43,8	0,0	243,9	90,6	44,1	384,0	0,0	181,9	183,4	53,8	7,1	0,0	87,2	331,5
. Insumos para la Agricultura	9 996,7	2 497,2	2 348,6	2 504,8	2 774,6	2 278,7	2 860,3	3 084,6	3 297,2	2 906,1	438,1	603,4	903,5	928,0	5 779,0
. Insumos para la Industria	21 388,5	4 763,7	5 877,2	4 057,1	3 893,1	3 629,4	3 967,8	4 731,6	4 179,1	3 306,0	3 125,1	5 223,6	5 832,8	7 200,6	24 688,1
BIENES DE CAPITAL	5 173,6	2 652,8	445,9	713,1	1 107,0	704,1	326,2	1 669,4	1 266,1	787,5	292,2	1 167,8	3 357,1	1 615,0	7 219,7
. Maquinaria y Equipo	4 173,6	2 652,8	138,9	259,6	442,2	262,7	19,8	1 242,7	134,5	449,7	228,7	743,7	2 422,0	1 166,1	5 010,3
. Partes y Piezas	104,4	0,0	47,3	146,1	35,2	0,0	0,0	21,0	325,4	0,0	0,0	7,1	688,3	0,0	695,4
. Herramientas	0,0	0,0	0,0	0,0	0,0	0,0	0,0	48,2	390,7	0,0	0,0	0,0	0,0	0,0	0,0
. Materiales de Construcción	895,6	0,0	259,7	307,5	629,6	441,4	306,4	357,6	415,6	337,7	63,5	417,0	246,8	449,0	1 514,0
TOTAL	46 008,9	11 829,9	12 477,4	11 024,0	11 905,7	9 438,7	10 476,3	11 571,4	11 419,1	9 294,1	6 693,1	9 013,5	12 727,5	12 942,7	50 671,0

FUENTE: SUNAT. www.sunat.gob.pe

ELABORACION: BCRP.Sede Regional Puno - Dpto. de Estudios Económicos.

CUADRO 16

REGION PUNO: INGRESOS RECAUDADOS POR SUNAT (*)

(En miles de Nuevos Soles)

RUBROS	2006									2007					
	ENE-MAY	MAY	JUN	JUL	AGO	SET	OCT	NOV	DIC	ENE	FEB	MAR	ABR	MAY	ENE-MAY
I. INGRESOS TRIBUTARIOS	59 297,5	14 657,6	14 374,3	13 179,7	12 921,2	12 546,5	11 333,4	13 560,5	10 607,9	12 557,4	8 755,1	11 056,5	12 454,4	14 367,4	59 190,8
1. Impuesto a la renta	15 179,4	3 023,4	2 862,7	3 084,6	2 709,2	2 645,3	2 692,0	2 505,6	2 556,3	3 457,4	2 644,0	3 331,8	3 391,4	2 701,5	15 526,2
- Personas naturales	4 345,6	980,5	747,1	785,4	817,9	659,2	763,4	699,2	658,9	931,8	562,5	644,7	592,8	857,6	3 589,5
- Personas jurídicas	9 516,0	1 600,0	2 012,2	2 282,4	1 842,8	1 954,6	1 904,6	1 775,9	1 887,6	2 477,6	2 066,7	2 255,6	1 756,6	1 690,1	10 246,5
- Regularización	1 317,8	442,9	103,4	16,8	48,5	31,5	24,0	30,5	9,8	48,0	14,9	431,5	1 042,0	153,8	1 690,2
2. Impuestos a la Importación	1 690,6	428,7	322,0	328,4	321,3	368,9	131,4	325,2	137,5	327,3	174,3	249,4	151,9	498,8	1 401,7
3. Impuestos a la Prod. y consumo	38 939,7	10 166,1	10 115,0	8 795,9	8 842,5	8 521,5	7 520,8	9 525,0	6 955,6	8 351,0	5 578,4	7 169,2	8 082,2	10 187,7	39 368,6
. Impuesto General a las Ventas	37 993,3	10 004,8	9 816,5	8 645,4	8 623,3	8 114,5	7 339,3	9 280,4	6 802,1	8 159,8	5 460,9	6 996,6	7 952,3	10 022,3	38 591,9
- Interno	12 806,5	3 229,4	2 359,9	3 098,7	3 000,8	3 360,4	2 473,5	2 467,3	2 306,4	2 558,9	1 891,9	2 126,2	2 044,4	2 002,2	10 623,6
- Importaciones	25 186,8	6 775,4	7 456,6	5 546,7	5 622,5	4 754,1	4 865,9	6 813,0	4 495,6	5 601,0	3 569,0	4 870,3	5 907,9	8 020,1	27 968,3
. Impuesto Selectivo al Consumo	946,4	161,3	298,5	150,4	219,2	407,0	181,4	244,7	153,5	191,2	117,4	172,6	130,0	165,5	776,6
- Interno	262,0	67,0	52,4	49,0	62,4	57,8	80,4	122,0	65,7	63,6	53,1	68,6	57,0	57,4	299,7
- Importaciones	684,4	94,3	246,1	101,5	156,7	349,2	101,0	122,7	87,8	127,5	64,3	104,0	73,0	108,1	476,9
4. Otros ingresos	3 487,8	1 039,5	1 074,6	970,9	1 048,3	1 010,8	989,3	1 204,7	958,5	421,7	358,4	306,1	828,8	979,3	2 894,2
II. INGRESOS NO TRIBUTARIOS	711,8	178,2	188,8	114,4	144,0	171,9	97,5	134,1	140,4	193,5	149,3	160,3	154,5	158,7	816,4
3. TOTAL	60 009,3	14 835,9	14 563,1	13 294,2	13 065,2	12 718,4	11 430,9	13 694,6	10 748,3	12 750,9	8 904,4	11 216,9	12 608,9	14 526,1	60 007,1

FUENTE: SUNAT. www.sunat.gob.pe

ELABORACION: BCRP.Sede Regional Puno - Dpto. de Estudios Económicos.

(*) Preliminar: actualizado con la Nota Tributaria del mes de mayo.

CUADRO 17

REGION PUNO: INGRESOS Y GASTOS DEL GOBIERNO REGIONAL POR TODA FUENTE DE FINANCIAMIENTO, SEGÚN TIPO DE INGRESO Y GASTO

(En miles de Nuevos Soles)

TIPO DE INGRESO	2006									2007					
	ENE-MAY	MAY	JUN	JUL	AGO	SET	OCT	NOV	DIC	ENE	FEB	MAR	ABR	MAY	ENE-MAY
I. INGRESOS	47 421,6	4 529,5	1 774,7	12 528,3	4 746,4	1 064,7	11 133,2	1 469,1	5 344,3	1 157,0	3 745,7	4 620,1	9 569,8	8 650,5	27 743,1
1. INGRESOS CORRIENTES	20 180,1	3 828,8	759,8	3 536,3	3 793,8	403,5	10 524,2	870,5	3 492,8	845,5	3 427,0	3 780,2	3 213,3	3 109,5	14 375,5
2. INGRESOS DE CAPITAL	45,3	14,1	4,1	4,4	24,9	210,0	27,5	23,0	488,3	17,4	17,5	6,6	26,6	4,9	73,0
3. TRANSFERENCIAS	2 875,6	686,6	1 010,8	8 987,6	908,4	451,2	581,5	575,5	1 363,2	164,6	301,2	208,9	6 329,9	5 536,0	12 540,6
4. FINANCIAMIENTO	24 320,7	0,0	0,0	0,0	19,3	0,0	0,0	0,0	0,0	129,6	0,0	624,4	0,0	0,0	753,9
II. GASTOS	229 786,1	48 171,2	50 685,0	55 073,2	50 961,2	57 148,6	53 291,3	52 960,1	63 782,2	44 680,1	51 948,8	44 596,3	51 957,4	56 110,4	249 293,0
1. GASTOS CORRIENTES	218 565,3	43 240,5	45 750,0	51 377,4	45 555,0	51 439,1	46 671,6	46 276,2	55 093,1	44 184,1	51 300,6	43 200,4	46 321,3	46 488,5	231 495,0
2. GASTOS DE CAPITAL	11 220,7	4 930,7	4 935,1	3 695,8	5 406,2	5 773,2	6 642,0	6 683,9	8 689,1	496,0	648,2	1 395,9	5 636,1	9 621,9	17 798,0
3. SERVICIO DE LA DEUDA	0,0	0,0	0,0	0,0	0,0	0,0	0,0	0,0	0,0	0,0	0,0	0,0	0,0	0,0	0,0

FUENTE: Oficina de Presupuesto y Planificación de la Región Puno.

(*) Preliminar: actualizado al mes de mayo.

ELABORACION: BCRP.Sede Regional Puno - Dpto. de Estudios Económicos.

CUADRO 18

REGION PUNO: GASTOS DEL GOBIERNO REGIONAL POR TODA FUENTE DE FINANCIAMIENTO

(En miles de Nuevos Soles)

TIPO DE GASTO	2006									2007					
	ENE-MAY	MAY	JUN	JUL	AGO	SET	OCT	NOV	DIC	ENE	FEB	MAR	ABR	MAY	ENE-MAY
. Recursos Ordinarios	215 531,0	42 251,1	45 756,0	50 883,4	44 410,6	46 178,4	46 539,7	46 286,3	57 344,3	43 560,7	50 728,8	42 151,4	49 037,4	46 473,4	231 951,7
. Canon y Sobrecanon	6 625,1	3 067,8	2 660,2	1 927,5	4 900,3	8 977,7	4 433,1	4 420,0	3 270,4	442,5	457,5	570,8	615,6	2 168,0	4 254,5
. Recursos Directamente Recaudados	4 647,3	1 584,6	981,2	1 038,9	873,3	1 034,6	1 020,2	1 084,6	1 435,2	677,0	762,5	899,5	932,7	1 071,0	4 342,6
. Donaciones y Transferencias	2 982,7	1 267,7	1 287,7	1 223,4	777,0	957,9	1 298,4	1 169,2	1 732,3	0,0	0,0	974,7	1 371,7	6 397,9	8 744,2
. Fondo de Compensación Regional	0,0	0,0	0,0	0,0	0,0	0,0	0,0	0,0	0,0	0,0	0,0	0,0	0,0	0,0	0,0
. Recursos Ord. Para Gob. Regionales	0,0	0,0	0,0	0,0	0,0	0,0	0,0	0,0	0,0	0,0	0,0	0,0	0,0	0,0	0,0
II. GASTOS	229 786,1	48 171,2	50 685,0	55 073,2	50 961,2	57 148,6	53 291,3	52 960,1	63 782,2	44 680,1	51 948,8	44 596,3	51 957,4	56 110,4	249 293,0

FUENTE: Oficina de Presupuesto y Planificación de la Región Puno

(*) Preliminar: actualizado al mes de mayo.

ELABORACION: BCR S.R. Puno, Dpto. de Estudios Económicos.

CUADRO 19

REGION PUNO: INGRESOS Y GASTOS DE LOS GOBIERNOS LOCALES DE PUNO Y SAN ROMAN POR TODA FUENTE DE FINANCIAMIENTO, SEGÚN TIPO DE INGRESO

(En miles de Nuevos Soles)

TIPO DE INGRESO	2006									2007					
	ENE-MAY	MAY	JUN	JUL	AGO	SET	OCT	NOV	DIC	ENE	FEB	MAR	ABR	MAY	ENE-MAY
I. INGRESOS	30 774,6	5 382,3	4 862,0	4 946,9	5 073,7	4 977,2	3 002,2	3 145,4	5 270,3	5 168,1	5 601,0	5 403,8	5 523,0	8 668,1	30 364,1
1. INGRESOS CORRIENTES	9 935,6	2 084,8	1 558,3	1 566,2	1 742,9	1 700,2	1 175,0	1 117,4	1 818,1	1 320,2	1 567,2	2 034,5	1 750,2	1 991,8	8 663,9
2. INGRESOS DE CAPITAL	17,5	0,0	0,0	0,0	0,0	0,0	13,5	13,5	0,0	0,0	0,0	0,0	0,0	0,0	0,0
3. TRANSFERENCIAS	17 505,2	3 297,5	3 303,7	3 380,6	3 330,8	3 277,0	1 813,7	2 014,6	3 452,2	3 848,0	4 033,8	3 369,4	3 772,8	6 676,3	21 700,2
4. FINANCIAMIENTO	3 316,3	0,0	0,0	0,0	0,0	0,0	0,0	0,0	0,0	0,0	0,0	0,0	0,0	0,0	0,0
II. GASTOS	22 596,2	4 914,1	5 316,9	6 635,6	6 295,0	5 815,3	7 972,3	8 244,9	8 324,9	1 802,3	3 183,9	3 422,4	4 127,2	5 092,9	17 628,6
1. GASTOS CORRIENTES	11 701,6	2 838,2	2 524,0	2 745,5	2 781,9	2 531,3	3 457,2	3 310,8	4 339,6	1 443,2	2 462,5	2 616,0	2 505,7	3 278,7	12 306,1
2. GASTOS DE CAPITAL	9 552,6	1 836,8	2 513,7	3 597,5	3 270,5	3 031,0	4 278,1	4 697,1	3 882,8	175,5	701,3	724,7	1 578,1	1 608,5	4 788,2
3. SERVICIO DE LA DEUDA	1 342,0	239,1	279,3	292,6	242,6	252,9	237,0	237,0	102,5	183,6	20,0	81,7	43,4	205,6	534,2

FUENTE: Oficina de Presupuesto y Planificación de los Municipios de Puno y San Román.

(*) Preliminar: actualizado al mes de mayo.

ELABORACION: BCRP.Sede Regional Puno - Dpto. de Estudios Económicos.

CUADRO 20

REGION PUNO: GASTOS DE LOS GOBIERNOS LOCALES DE PUNO Y SAN ROMAN POR TODA FUENTE DE FINANCIAMIENTO

(En miles de Nuevos Soles)

TIPO DE GASTO	2006									2007					
	ENE-MAY	MAY	JUN	JUL	AGO	SET	OCT	NOV	DIC	ENE	FEB	MAR	ABR	MAY	ENE-MAY
. Recursos Ordinarios	944,6	502,6	94,2	310,4	526,6	105,4	475,7	483,0	581,9	182,2	182,4	446,6	145,5	381,1	1 337,9
. Canon y Sobrecanon	3 963,2	663,4	1 273,7	2 190,7	1 719,1	687,3	478,3	832,0	876,1	28,5	59,5	101,4	358,7	583,9	1 132,0
. Fondo de Compensación Municipa	11 471,4	2 585,8	2 922,1	3 234,2	2 884,1	4 058,5	5 656,7	5 756,5	5 137,1	1 337,1	2 166,6	2 080,6	2 488,4	2 723,8	10 796,5
. Otros Impuestos Municipales	1 369,7	316,1	316,2	360,5	287,1	379,3	274,7	439,1	421,3	58,6	185,0	296,3	243,7	408,8	1 192,4
. Recursos Direct. Recaudados	3 289,7	641,8	570,7	520,8	750,9	567,5	818,8	620,5	861,7	195,8	590,3	490,7	889,0	840,6	3 006,5
. Donaciones y Transferencias	1 557,4	204,5	140,1	19,1	127,3	17,3	268,0	113,9	446,8	0,0	0,0	6,8	1,8	154,8	163,4
. Recursos Ord. Para Gob. Locales	0,0	0,0	0,0	0,0	0,0	0,0	0,0	0,0	0,0	0,0	0,0	0,0	0,0	0,0	0,0
II. GASTOS	22 596,2	4 914,1	5 316,9	6 635,6	6 295,0	5 815,3	7 972,3	8 244,9	8 324,9	1 802,3	3 183,9	3 422,4	4 127,2	5 092,9	17 628,7

FUENTE: Oficina de Presupuesto y Planificación de los Municipios de Puno y San Román.

(*) Preliminar: actualizado al mes de mayo.

ELABORACION: BCRP.Sede Regional Puno - Dpto. de Estudios Económicos.

CUADRO 21

REGION PUNO: OPERACIONES DE LOS GOBIERNOS LOCALES DE PUNO Y SAN ROMAN (*)

(En miles de Nuevos Soles)

	2006									2007					
	ENE-MAY	MAY	JUN	JUL	AGO	SET	OCT	NOV	DIC	ENE	FEB	MAR	ABR	MAY	ENE-MAY
I. INGRESOS CORRIENTES	9 935,6	2 084,8	1 558,3	1 566,2	1 742,9	1 700,2	1 175,0	1 117,4	1 818,1	1 320,2	1 567,2	2 034,5	1 750,2	1 991,8	8 663,9
II. GASTOS NO FINANCIEROS	21 254,2	4 675,0	5 037,7	6 343,0	6 052,4	5 562,4	7 735,3	8 007,9	8 222,4	1 618,7	3 163,9	3 340,7	4 083,8	4 887,3	17 094,4
1. Gastos corrientes	11 701,6	2 838,2	2 524,0	2 745,5	2 781,9	2 531,3	3 457,2	3 310,8	4 339,6	1 443,2	2 462,5	2 616,0	2 505,7	3 278,7	12 306,1
2. Gastos de capital	9 552,6	1 836,8	2 513,7	3 597,5	3 270,5	3 031,0	4 278,1	4 697,1	3 882,8	175,5	701,3	724,7	1 578,1	1 608,5	4 788,2
III. INGRESOS DE CAPITAL	17,5	0,0	0,0	0,0	0,0	0,0	13,5	13,5	0,0	0,0	0,0	0,0	0,0	0,0	0,0
IV. RESULTADO PRIMARIO (I-II+III)	-11 301,1	-2 590,2	-3 479,4	-4 776,8	-4 309,5	-3 862,1	-6 546,8	-6 877,0	-6 404,3	-298,5	-1 596,7	-1 306,3	-2 333,6	-2 895,5	-8 430,5
V. INTERESES	224,3	33,3	41,8	44,5	32,2	28,6	22,7	22,7	18,3	33,8	1,6	15,6	3,4	32,9	87,3
VI. RESULTADO ECONOMICO	-11 525,4	-2 623,5	-3 521,2	-4 821,2	-4 341,6	-3 890,7	-6 569,4	-6 899,7	-6 422,6	-332,3	-1 598,3	-1 321,9	-2 337,0	-2 928,4	-8 517,8

FUENTE: Oficina de Presupuesto y Planificación de los Municipios de Puno y San Román
ELABORACION: BCRP.Sede Regional Puno - Dpto. de Estudios Económicos.

(*) Preliminar: actualizado al mes de mayo.

CUADRO 22

RESULTADO ECONÓMICO DE LAS EMPRESAS ESTATALES

(En miles de Nuevos Soles)

FUENTE	2006									2007					
	ENE-MAY	MAY	JUN	JUL	AGO	SET	OCT	NOV	DIC	ENE	FEB	MAR	ABR	MAY	ENE-MAY
. INGRESOS	83 890,3	13 989,6	12 853,6	12 749,5	12 205,8	14 324,5	13 582,3	13 012,1	15 656,3	21 697,9	16 168,0	14 768,0	14 154,3	17 018,0	83 806,3
. San Gabán	61 444,4	8 800,0	8 392,5	8 182,3	7 529,0	9 023,5	8 470,2	8 084,0	10 547,1	16 050,4	10 865,6	9 816,4	9 078,2	11 339,4	57 150,0
. Electro Puno	22 446,0	5 189,6	4 461,0	4 567,2	4 676,9	5 301,0	5 112,1	4 928,1	5 109,2	5 647,5	5 302,5	4 951,6	5 076,1	5 678,6	26 656,3
. EGRESOS	38 642,6	8 771,3	13 123,0	14 403,7	14 534,6	18 476,0	12 607,5	8 950,5	11 581,0	6 684,9	7 276,9	8 393,3	7 721,6	8 228,9	38 305,6
. San Gabán	22 133,9	5 320,5	9 323,8	10 551,1	10 960,4	14 314,9	8 532,9	5 320,7	4 645,5	3 324,9	3 930,4	4 357,3	4 164,6	4 515,2	20 292,4
. Electro Puno	16 508,7	3 450,8	3 799,2	3 852,6	3 574,1	4 161,2	4 074,6	3 629,8	6 935,5	3 360,0	3 346,5	4 036,0	3 556,9	3 713,8	18 013,2
. GASTOS DE CAPITAL	1 228,1	359,2	429,9	342,8	645,1	491,2	599,4	204,7	3 677,3	6,9	17,1	224,3	232,0	24,9	505,2
. San Gabán	953,9	202,7	355,4	219,3	572,2	235,2	194,8	154,4	766,7	0,0	9,6	217,4	214,7	14,9	456,6
. Electro Puno	274,2	156,4	74,5	123,5	73,0	256,0	404,6	50,3	2 910,6	6,9	7,5	6,9	17,2	10,0	48,6
. INGRESOS DE CAPITAL	0,0	0,0	0,0	0,0	0,0	0,0	0,0	0,0	0,0	0,0	0,0	0,0	0,0	0,0	0,0
. San Gabán	0,0	0,0	0,0	0,0	0,0	0,0	0,0	0,0	0,0	0,0	0,0	0,0	0,0	0,0	0,0
. Electro Puno	0,0	0,0	0,0	0,0	0,0	0,0	0,0	0,0	0,0	0,0	0,0	0,0	0,0	0,0	0,0
. RESULTADO PRIMARIO	44 019,7	4 859,1	-699,3	-1 997,1	-2 973,9	-4 642,7	375,4	3 856,9	398,0	15 006,2	8 874,0	6 150,4	6 200,8	8 764,2	44 995,6
. San Gabán	38 356,6	3 276,7	-1 286,7	-2 588,2	-4 003,6	-5 526,6	-257,5	2 608,9	5 135,0	12 725,5	6 925,6	5 241,7	4 698,8	6 809,3	36 401,0
. Electro Puno	5 663,1	1 582,4	587,4	591,1	1 029,8	883,9	632,9	1 248,0	-4 736,9	2 280,6	1 948,4	908,7	1 501,9	1 954,8	8 594,5
. TRANSFERENCIAS	0,0	0,0	0,0	0,0	0,0	0,0	0,0	0,0	0,0	0,0	0,0	0,0	-7,1	-7,0	-14,1
. San Gabán	0,0	0,0	0,0	0,0	0,0	0,0	0,0	0,0	0,0	0,0	0,0	0,0	0,0	0,0	0,0
. Electro Puno	0,0	0,0	0,0	0,0	0,0	0,0	0,0	0,0	0,0	0,0	0,0	0,0	-7,1	-7,0	-14,1
. FINANCIAMIENTO NETO	-19 179,8	-29,5	-151,2	-29,5	-29,5	-18 365,5	-29,5	-29,5	-59,1	-29,5	-29,5	-17 665,3	-29,5	-29,5	-17 783,2
. San Gabán	-19 032,5	0,0	-121,7	0,0	0,0	-18 335,8	0,0	0,0	0,0	0,0	0,0	-17 635,8	0,0	0,0	-17 635,8
. Electro Puno	-147,4	-29,5	-29,5	-29,5	-29,5	-29,6	-29,5	-29,5	-59,1	-29,5	-29,5	-29,5	-29,5	-29,5	-147,4
. RESULTADO ECONOMICO	43 856,1	3 423,7	-699,3	-1 997,1	-2 973,9	-4 642,7	375,4	3 856,9	398,0	15 006,2	8 874,0	6 150,4	6 193,7	8 757,1	44 981,4
. San Gabán	38 356,6	3 276,7	-1 286,7	-2 588,2	-4 003,6	-5 526,6	-257,5	2 608,9	5 135,0	12 725,5	6 925,6	5 241,7	4 698,8	6 809,3	36 401,0
. Electro Puno	5 499,5	147,0	587,4	591,1	1 029,8	883,9	632,9	1 248,0	-4 736,9	2 280,6	1 948,4	908,7	1 494,8	1 947,8	8 580,4

FUENTE: MEF - Transparencia Económica - FONAFE

ELABORACION: BCRP.Sede Regional Puno - Dpto. de Estudios Económicos.

CUADRO 23

REGIÓN PUNO: SALDO DE DEPÓSITOS EN EL SISTEMA FINANCIERO, SEGÚN ENTIDADES

(Miles de Nuevos Soles)

BANCOS	2006								2007				
	MAY	JUN	JUL	AGO	SET	OCT	NOV	DIC	ENE	FEB	MAR	ABR	MAY
1. SISTEMA BANCARIO	204 458,3	202 490,2	212 360,1	215 546,9	207 213,1	205 456,6	205 958,4	208 953,3	217 078,6	224 308,1	221 682,5	219 647,0	235 274,8
EMPRESAS BANCARIAS	204 458,3	202 490,2	212 360,1	215 546,9	207 213,1	205 456,6	205 958,4	208 953,3	217 078,6	224 308,1	221 682,5	219 647,0	235 274,8
. Crédito	51 496,3	48 525,6	47 160,2	60 265,9	53 186,5	54 325,9	55 344,8	57 174,9	59 553,5	67 920,1	69 394,7	66 087,6	77 082,4
. Internacional	40 333,5	44 987,7	47 264,3	45 622,9	45 616,0	48 225,3	45 878,4	48 734,2	46 187,4	50 590,2	53 318,3	57 702,6	58 486,1
. Continental	72 362,6	71 040,6	77 855,5	69 440,8	66 260,9	63 575,0	64 354,6	62 293,9	71 764,2	63 084,2	55 495,7	53 505,9	52 264,7
. Scotiabank	29 800,3	27 256,4	29 312,7	29 439,6	31 179,2	28 164,5	29 059,6	28 973,7	27 810,7	30 474,5	31 008,5	29 533,1	33 959,9
. Del Trabajo	9 847,4	9 806,6	9 566,2	9 483,6	9 606,9	9 760,2	9 809,7	10 021,9	9 944,7	10 078,0	10 048,1	10 275,5	10 399,3
. MIBANCO	618,3	873,3	1 201,3	1 294,2	1 363,6	1 405,7	1 511,2	1 754,6	1 818,1	2 161,0	2 417,4	2 542,4	3 082,4
2. SISTEMA NO BANCARIO	38 314,9	38 557,1	37 899,4	38 440,0	39 922,5	40 175,0	41 785,6	44 184,7	45 969,3	45 622,2	46 765,2	47 054,3	48 102,4
. Caja Mun. de Arequipa	15 951,9	15 529,2	15 213,3	15 668,5	16 642,5	16 510,7	17 098,5	17 352,8	18 588,1	17 610,0	17 799,2	18 363,0	19 196,7
. Caja Mun de Tacna	3 728,4	3 620,1	3 508,9	3 529,0	3 363,4	3 290,9	3 299,8	3 397,6	3 325,3	3 460,8	3 516,3	3 395,8	3 430,1
. Caja Mun de Cusco	4 693,9	5 201,3	5 190,4	4 966,9	4 969,4	4 960,3	4 924,9	5 285,5	5 116,3	5 037,8	5 308,9	5 329,7	5 211,9
. CRAC Los Andes	13 940,6	14 206,5	13 986,9	14 275,6	14 947,2	15 413,1	16 462,4	18 148,7	18 939,6	19 513,6	20 140,8	19 965,8	20 263,7
3. T O T A L	242 773,2	241 047,2	250 259,5	253 986,9	247 135,6	245 631,6	247 744,0	253 138,0	263 047,8	269 930,3	268 447,7	266 701,3	283 377,2

FUENTE: SBS y correspondientes entidades bancarias de la región.

ELABORACION: BCRP.Sede Regional Puno - Dpto. de Estudios Económicos.

CUADRO 24

REGION PUNO: SALDOS DE DEPOSITOS DEL SISTEMA FINANCIERO, SEGUN TIPO DE OPERACION

(Miles de Nuevos Soles)

BANCOS	2006								2007				
	MAY	JUN	JUL	AGO	SET	OCT	NOV	DIC	ENE	FEB	MAR	ABR	MAY
1. SISTEMA BANCARIO	204 458,3	202 490,2	212 360,1	215 546,9	207 213,1	205 456,6	205 958,4	208 953,3	217 078,6	224 308,1	221 682,5	219 647,0	235 274,8
EMPRESAS BANCARIAS	204 458,3	202 490,2	212 360,1	215 546,9	207 213,1	205 456,6	205 958,4	208 953,3	217 078,6	224 308,1	221 682,5	219 647,0	235 274,8
. Vista	43 748,8	39 481,4	40 159,8	47 361,2	48 962,6	47 222,5	46 929,9	49 977,5	59 650,6	49 925,7	56 098,7	60 663,2	61 694,3
. Ahorro	83 608,8	88 901,9	98 725,5	89 397,1	93 925,7	93 460,8	91 216,5	92 393,7	92 853,6	93 922,7	102 031,5	96 412,3	97 548,8
. Plazo	77 100,7	74 106,8	73 474,8	78 788,6	64 324,7	64 773,3	67 812,0	66 582,1	64 574,4	80 459,7	63 552,4	62 571,5	76 031,6
. Otros	0,0	0,0	0,0	0,0	0,0	0,0	0,0	0,0	0,0	0,0	0,0	0,0	0,0
2.. SISTEMA NO BANCARIO	38 314,9	38 557,1	37 899,4	38 440,0	39 922,5	40 175,0	41 785,6	44 184,7	45 969,3	45 622,2	46 765,2	47 054,3	48 102,4
. Vista	0,0	0,0	0,0	0,0	0,0	0,0	0,0	0,0	0,0	0,0	0,0	0,0	0,0
. Ahorro	17 460,3	17 505,4	16 770,1	17 243,3	18 220,8	17 900,0	18 660,7	20 236,4	21 243,9	20 515,7	20 885,0	20 980,5	21 370,8
. Plazo	20 854,6	21 051,7	21 129,3	21 196,7	21 701,7	22 275,0	23 125,0	23 948,3	24 725,3	25 106,4	25 880,2	26 073,8	26 731,5
. Otros	0,0	0,0	0,0	0,0	0,0	0,0	0,0	0,0	0,0	0,0	0,0	0,0	0,0
3. T O T A L	242 773,2	241 047,2	250 259,5	253 986,9	247 135,6	245 631,6	247 744,0	253 138,0	263 047,8	269 930,3	268 447,7	266 701,3	283 377,2
. Vista	43 748,8	39 481,4	40 159,8	47 361,2	48 962,6	47 222,5	46 929,9	49 977,5	59 650,6	49 925,7	56 098,7	60 663,2	61 694,3
. Ahorro	101 069,1	106 407,3	115 495,6	106 640,4	112 146,6	111 360,8	109 877,1	112 630,0	114 097,6	114 438,4	122 916,5	117 392,8	118 919,7
. Plazo	97 955,3	95 158,5	94 604,1	99 985,3	86 026,4	87 048,3	90 936,9	90 530,4	89 299,7	105 566,1	89 432,6	88 645,3	102 763,2
. Otros	0,0	0,0	0,0	0,0	0,0	0,0	0,0	0,0	0,0	0,0	0,0	0,0	0,0

FUENTE: SBS y correspondientes entidades bancarias de la región.

ELABORACION: BCRP.Sede Regional Puno - Dpto. de Estudios Económicos.

CUADRO 25

REGION PUNO: SALDO TOTAL DE COLOCACIONES DEL SISTEMA FINANCIERO, SEGUN ENTIDADES

(Miles de Nuevos Soles)

BANCOS	2006								2007				
	MAY	JUN	JUL	AGO	SET	OCT	NOV	DIC	ENE	FEB	MAR	ABR	MAY
1. SISTEMA BANCARIO	167 701,0	174 843,9	179 398,4	187 105,1	194 699,7	201 494,5	207 325,2	214 410,5	220 841,3	226 902,5	235 543,0	246 518,5	260 477,8
EMPRESAS BANCARIAS	167 701,0	174 843,9	179 398,4	187 105,1	194 699,7	201 494,5	207 325,2	214 410,5	220 841,3	226 902,5	235 543,0	246 518,5	260 477,8
. Crédito	26 219,9	26 921,6	27 203,3	29 582,5	32 178,2	34 186,9	33 463,4	35 405,1	35 843,9	37 622,3	39 749,7	41 800,5	47 488,6
. Internacional	42 972,9	43 238,1	44 429,7	45 519,9	46 148,2	46 643,2	47 229,7	48 288,4	50 769,5	51 708,0	53 773,2	55 990,7	58 099,4
. Continental	42 243,0	45 213,0	46 298,2	47 455,7	49 691,7	51 922,8	54 377,3	54 891,1	55 327,5	56 518,9	57 155,0	60 067,5	62 379,9
. Scotiabank	21 688,5	24 162,4	25 109,8	27 215,7	28 097,7	28 622,1	29 520,5	30 363,5	31 166,9	31 682,3	32 900,2	34 296,8	35 629,1
. Del Trabajo	19 842,9	19 106,9	18 648,2	18 625,9	18 505,3	18 585,1	19 552,2	20 470,8	20 903,5	21 172,8	22 230,6	23 414,5	24 436,0
. MIBANCO	14 733,8	16 201,8	17 709,3	18 705,4	20 078,7	21 534,4	23 182,1	24 991,6	26 830,0	28 198,3	29 734,3	30 948,7	32 444,8
2. SISTEMA NO BANCARIO	183 789,6	177 626,0	190 959,1	196 509,3	207 408,5	213 378,5	221 979,1	229 564,1	234 959,9	240 266,6	246 959,1	252 446,4	257 743,6
. Caja Mun. de Arequipa	94 230,6	85 742,0	96 819,6	99 651,3	102 444,9	105 407,1	108 944,2	110 834,5	114 607,5	117 355,0	120 585,1	124 179,7	127 504,7
. Caja Mun. de Tacna	17 358,7	17 708,3	18 106,2	18 199,3	18 835,7	18 886,2	19 646,0	20 490,8	20 839,2	21 302,4	21 671,5	21 813,9	22 095,2
. Caja Mun. de Cusco	24 855,5	25 389,2	25 475,0	25 759,3	26 060,3	26 423,9	27 578,8	28 456,1	28 381,7	28 276,2	28 079,8	27 951,0	28 002,4
. CRAC Los Andes	14 814,8	15 138,7	15 126,2	15 297,6	15 627,5	15 970,9	16 385,0	16 856,8	17 330,4	17 935,3	18 434,9	18 609,5	19 187,7
. EDPYME Edificar	32 530,0	33 647,8	35 432,1	37 601,8	38 818,7	40 281,7	41 833,1	44 426,0	44 818,1	46 017,9	47 906,2	48 919,9	49 455,9
. EDPYME Raíz	0,0	0,0	0,0	0,0	5 621,5	6 408,6	7 592,0	8 499,9	8 982,9	9 379,8	10 281,7	10 972,3	11 497,7
3. T O T A L	351 490,6	352 469,9	370 357,5	383 614,4	402 108,2	414 873,0	429 304,3	443 974,6	455 801,1	467 169,1	482 502,1	498 964,9	518 221,4

FUENTE: Correspondientes entidades bancarias de la región
 ELABORACION: BCRP.Sede Regional Puno - Dpto. de Estudios Económicos.

CUADRO 26

REGION PUNO: COEFICIENTES DE CARTERA PESADA, SEGÚN ENTIDADES

(En porcentajes)

BANCOS	2006								2007				
	MAY	JUN	JUL	AGO	SET	OCT	NOV	DIC	ENE	FEB	MAR	ABR	MAY
1. SISTEMA BANCARIO	2,1	1,4	2,0	1,9	2,0	1,9	1,8	1,8	1,8	2,0	1,9	1,6	1,9
EMPRESAS BANCARIAS	2,1	1,4	2,0	1,9	2,0	1,9	1,8	1,8	1,8	2,0	1,9	1,6	1,9
. Crédito	0,9	0,8	0,8	0,8	0,6	1,6	0,6	0,6	0,2	0,4	0,3	0,3	0,4
. Internacional	2,3	2,0	1,9	2,1	2,2	2,0	2,0	1,7	1,6	1,9	1,7	1,6	1,9
. Continental	0,3	0,4	0,3	0,4	0,8	0,5	0,5	0,5	0,5	0,5	0,5	0,9	1,4
. Scotiabank	3,8	3,6	3,7	2,7	2,6	2,4	3,5	3,0	3,0	3,6	3,1	1,8	2,5
. Del Trabajo	4,8	0,0	5,5	5,7	5,7	5,4	4,9	4,1	3,7	3,8	3,7	3,7	3,6
. MIBANCO	0,0	0,0	0,0	0,0	0,0	0,0	0,0	2,0	2,4	2,7	2,5	3,2	2,9
2. SISTEMA NO BANCARIO	4,1	4,3	4,0	4,0	3,8	4,0	3,9	3,1	3,3	3,4	3,4	2,9	2,9
. Caja Mun. de Arequipa	4,2	4,7	4,2	4,2	4,1	4,4	4,3	3,1	3,5	3,5	3,3	2,5	2,6
. Caja Mun de Tacna	3,4	3,7	3,5	3,5	3,3	3,3	2,9	2,8	3,0	3,0	2,9	2,7	2,9
. Caja Mun de Cusco	4,4	4,3	4,4	4,4	4,6	4,9	5,2	4,3	4,7	5,2	5,5	6,1	5,7
. CRAC Los Andes	8,1	7,9	7,6	7,6	7,3	6,9	6,9	5,7	5,7	5,7	5,7	5,6	5,1
. EDPYME Edificar	2,3	1,9	1,9	2,0	1,8	1,9	1,5	1,6	1,6	1,6	1,7	1,9	1,6
. EDPYME Raíz	0,0	0,0	0,0	0,0	0,0	0,0	0,0	0,0	0,0	0,0	0,0	0,0	0,0
3. TOTAL	3,2	2,9	3,1	3,0	3,0	3,0	2,9	2,5	2,6	2,8	2,7	2,3	2,4

FUENTE: Correspondientes entidades bancarias de la región.

ELABORACION: BCRP.Sede Regional Puno - Dpto. de Estudios Económicos.