



BANCO CENTRAL DE RESERVA DEL PERÚ
SEDE REGIONAL PUNO

SINTESIS ECONOMICA REGIONAL
OCTUBRE DE 2006



DEPARTAMENTO DE ESTUDIOS ECONÓMICOS
Puno, diciembre de 2006

Dirección en internet
<http://www.bcrp.gob.pe>
E-mail: cesar.gonzales@bcrp.gob.pe

CONTENIDO

PÁG.

RESUMEN	01
I. ACTIVIDAD PRODUCTIVA Y EMPLEO	02
1. Producción sectorial	02
1.1 Sector agropecuario	03
1.2 Sector pesca	04
1.3 Sector minería.....	05
1.4 Manufactura.....	06
1.5 Construcción.....	07
1.6 Turismo.....	08
1.7 Encuestas de ventas	09
a. Empresas comerciales.....	09
b. Empresas de Servicios.....	11
2. Empleo	11
II. INFLACION Y TIPO DE CAMBIO	13
1. Inflación	13
2. Tipo de cambio.....	14
III. SECTOR EXTERNO	15
1. Exportaciones.....	15
2. Importaciones.....	16
IV. FINANZAS PÚBLICAS	17
1. Ingresos recaudados por SUNAT	17
2. Gobierno regional	19
Ingresos	19
Gastos.....	20
3. Gobiernos locales	21
Ingresos	21
Gastos.....	22
Resultado económico	23
4. Empresas públicas.....	24
Resultado económico	24
V. MONEDA Y CREDITO	25
1. Depósitos del publico.....	25
2. Colocaciones	26
3. Intermediación financiera	28
4. Encaje.....	29

ANEXO ESTADÍSTICO

RESUMEN

En octubre 2006, comparado con igual mes del año anterior el resultado fue positivo en los sectores: fiscal (gobierno central), financiero, externo, actividad agrícola, pecuaria, pesca y turismo; por el contrario, cayó los ingresos del gobierno regional, gobiernos locales, empresas públicas y sectores manufactura, minería y construcción.

El sector real registró crecimientos de 36, 2, 37 y 3 por ciento en las actividades: agrícola, pecuaria, pesca y turismo, respectivamente; contrarrestado por las disminuciones de 16, 58 y 51 por ciento en las actividades minera, manufacturera y construcción, respectivamente. Durante los primeros 10 meses del año la actividad agrícola creció 3 por ciento, pecuaria 3 por ciento, pesca 10 por ciento, construcción 20 por ciento y turismo 11 por ciento; la minería se contrajo en 8 por ciento y manufactura en 15 por ciento.

El nivel de empleo en Puno subió 5,3 por ciento respecto a octubre 2005, a causa del mayor dinamismo del empleo en los sectores de comercio, servicios, electricidad gas y agua e industria, habiendo caído transportes y comunicaciones. En el mes no se registraron huelgas ni paralizaciones.

La variación del IPC en la ciudad de Puno, en octubre, fue 0,08 por ciento, inferior en 0,3 puntos porcentuales comparado a similar mes de 2005. Durante los 12 últimos meses la inflación fue de 0,96 por ciento.

La cotización promedio del dólar en el mercado paralelo al finalizar octubre, registró una disminución nominal de 5 por ciento respecto a su similar de 2005. En el transcurso de los 10 primeros meses del año la depreciación de la moneda local fue de 0,2 por ciento.

Las exportaciones (FOB) subieron en 18 por ciento durante este mes, respecto a octubre 2005, por el incremento en la venta de productos no tradicionales; en tanto que, las

importaciones (CIF) aumentaron 39 por ciento, a causa del crecimiento en la compra de bienes de capital, de consumo e insumos. Asimismo, entre enero y octubre las exportaciones e importaciones a través de Puno crecieron en 19 y 23 por ciento, respectivamente.

Los ingresos recaudados por la SUNAT, crecieron en S/. 0,5 millones, significando en términos reales una expansión de 3 por ciento, respecto a octubre de 2005; en el transcurso de los 10 primeros meses del año, acumuló un aumento de 12 por ciento, debido a la mayor recaudación por impuesto a la renta, e impuesto a la producción y consumo. Por otro lado, los ingresos del gobierno regional cayeron 89 por ciento, particularmente porque los ingresos corrientes lo hicieron en 93 por ciento y transferencias en 61 por ciento; en tanto que, los gastos crecieron 3 por ciento. En los últimos 10 meses, los ingresos y gastos crecieron en 2 y 8 por ciento, respectivamente. Los ingresos de gobiernos locales cayeron en 48 por ciento respecto a octubre de 2005, en tanto que sus gastos subieron en 49 por ciento. De enero a octubre los ingresos cayeron 1 por ciento y los gastos subieron 21 por ciento. Por su parte, las empresas públicas registraron en el mes un superávit de S/. 0,4 millones y en los últimos 10 meses, un superávit de S/. 33,9 millones

En el sistema financiero, los saldos al finalizar octubre muestran que, el proceso de intermediación mejoró al registrar un coeficiente de colocaciones / depósitos de 112,7 por ciento, 37,5 puntos porcentuales mas respecto a similar período del año anterior. Las colocaciones aumentaron 45 por ciento y los depósitos cayeron en términos reales en 3 por ciento. El componente en dólares para depósitos fue de 26,1 por ciento, menor en 0,6 puntos porcentuales respecto a octubre 2005; en tanto que para las colocaciones fue 28,3 por ciento, menor en 1,6 puntos porcentuales. El coeficiente de cartera pesada fue de 3 por ciento, menor en 0,9 puntos porcentuales.

I. ACTIVIDAD PRODUCTIVA Y EMPLEO

1. Producción sectorial

Durante octubre 2006, la actividad productiva en la región mostró una disminución de 17 por ciento comparado con el mismo mes del año pasado, este menor nivel fue explicado principalmente por las caídas en los sectores:

manufactura en 54 por ciento, construcción 51 por ciento y minería 16 por ciento; mientras que aumentó el sector pesca en 37 por ciento y agropecuario en 4 por ciento.

PRODUCCION DE BIENES (Variación real del Valor Bruto de Producción)		
SECTORES	Oct. 06/05	Ene-Oct 06/05
Sector agropecuario	4,1%	2,7%
Sector pesca	37,0%	10,4%
Sector minería	-15,6%	-8,3%
Manufactura	-54,4%	-14,8%
Construcción	-50,8%	19,7%
TOTAL	-16,7%	-1,0%

Elaboración: Dpto. de Estudios Económicos

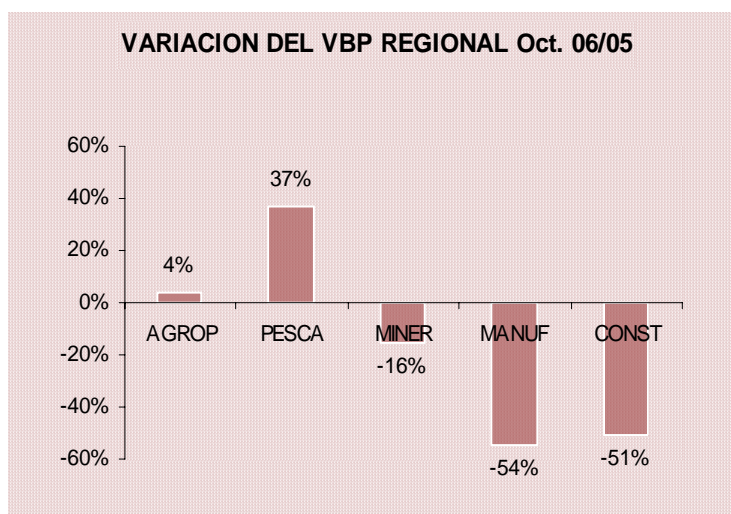

Durante los diez primeros meses de 2006 comparado con su similar del año pasado, la actividad productiva cayó en 1 por ciento, resultado del comportamiento negativo de los sectores manufactura y minería en 15 y 8 por

ciento respectivamente; contrarrestado por el aumento en 20 por ciento en la actividad de la construcción, 10 por ciento en pesca y 3 por ciento en el sector agropecuario.

1.1. Sector agropecuario

En octubre, la producción agropecuaria aumentó 4 por ciento respecto al año anterior, contribuyendo a este resultado la actividad agrícola con un incremento de 36 por ciento y 2 por ciento la actividad pecuaria. Asimismo, de

enero a octubre el crecimiento del sector fue de 3 por ciento, explicado por el aumento de la actividad pecuaria (3 por ciento) y agrícola (2,5 por ciento).

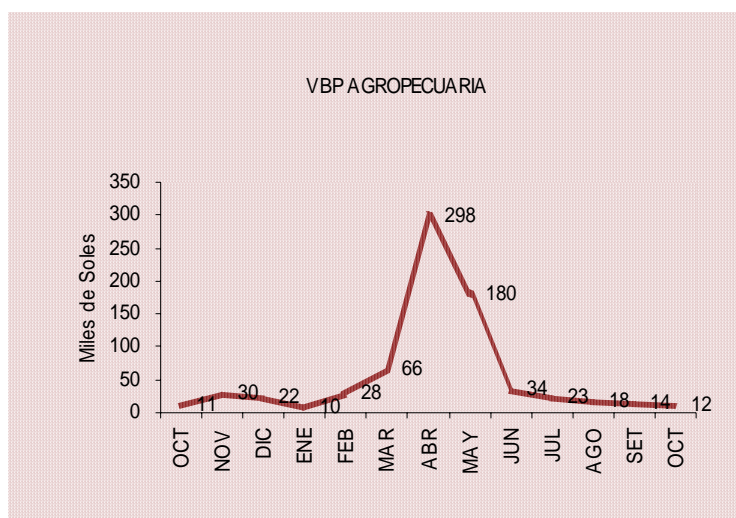

La producción agrícola en octubre fue mínima (3 730 TM), correspondiendo el 62 por ciento a la producción de alfalfa, el 37 por ciento a la de plátano y el 0,4 por ciento restante a la de naranjo; Así mismo, en los 10 primeros meses la producción agrícola sumó 2 182 133 TM, habiendo aumentado en 6 por ciento, respecto al año pasado, resultado de las mayores cosechas, debido a la ampliación del área sembrada, especialmente de forrajes.

Por otro lado, octubre es el tercer mes de la campaña agrícola 2006-2007, registrándose una siembra de 78 124 hectáreas de 20 cultivos transitorios, correspondiendo el 29 por ciento al cultivo de la papa, 20 por ciento cebada en grano y 19 por ciento quinua. Comparado con las siembras de octubre 2005 esta labor disminuyó ligeramente (0,1 por ciento), habiendo compensado las menores siembras de algunos cultivos por el aumento de otros.

VALOR BRUTO DE LA PRODUCCION AGROPECUARIA

(Miles de S/. - 1994)

	OCTUBRE		ENERO- OCTUBRE		DISTRIBU- CIÓN	VARIACIÓN	
	2005	2006	2005	2006		Oct. 06/05	Ene-Oct 06/05
Subsector agrícola	588	800	491 881	503 962	6,8%	36,0%	2,5%
Subsector pecuario	10 712	10 959	173 437	179 044	93,2%	2,3%	3,2%
Sector agropecuario	11 300	11 759	665 318	683 006	100,0%	4,1%	2,7%

Fuente: Dirección Regional de Agricultura
Elaboración: Dpto de Estudios Económicos

De enero a octubre la siembra sumó 112 855 hectáreas, correspondiendo el 66 por ciento a la siembra de tres cultivos (papa, quinua y cebada grano). Respecto a las

siembras del periodo similar de 2005, esta labor creció en 2 por ciento, resultado del incremento del área sembrada de quinua (1253 Has.), papa (904Has.) y cebada grano (610 Has.).

El sector pecuario por su parte registra un incremento de 7 por ciento, debido al aumento de la producción de leche en 19 por ciento (362 TM), asociado a la naciente industria lechera en la región y carne de vacuno

(15 TM), entre otros. Durante los 10 meses iniciales del año la producción pecuaria, fue de 100 542 TM, perteneciendo el 50 por ciento a la producción de leche, 34 por ciento carne, 5 por ciento lana y fibra y el 12 por ciento otros.

ANOMALÍAS CLIMÁTICAS EN ALGUNAS ESTACIONES DE LA REGIÓN PUNO

	T. MAX (°C)	T. MIN (°C)	PRECIPITACIONES %
Puno	1,5	0,7	(15,6)
Desaguadero	(28,9)	1,6	67,9
Ayaviri	0,8	1,6	71,5
Azángaro	1,6	0,1	40,9
Huancané	1,5	0,5	8,8
Moho	0,9	(0,5)	(70,7)
Ilave	1,8	1,5	(21,5)
Yunguyo	0,6	0,0	84,4
Cabanillas	0,6	0,8	(0,5)
Mazo Cruz	3,3	5,3	129,9
Juli	(0,1)	1,2	10,1

Fuente: SENAMHI Puno

Elaboración: Dpto. de Estudios Económicos

En cuanto a las condiciones climáticas, octubre se caracterizó porque gradualmente las temperaturas mínimas alcanzaron valores positivos y las precipitaciones fueron incrementando sus aportes; sin embargo, se registró déficit en casi todas las estaciones, a excepción de las zonas de selva y ceja de selva, resultando en promedio un ligero superávit de lluvias del 11,6 por ciento. En cuanto a la actividad ganadera se mantiene con forraje henificado en su mayoría y en algunas zonas

como Taraco, Azangaro, etc. con algo de alfalfa verde cultivada bajo riego.

Debido a la ausencia casi total de precipitaciones pluviales, a fin de mes el lago Titicaca llegó a un nivel de 3 809,630 m.s.n.m. inferior en 11cm. respecto al mes pasado. Asimismo, la temperatura máxima promedio fluctuó de 20,6°C (Mazocruz) a 12,6°C (Muñani) y la mínima de -2,6°C (Mazocruz) a 4,5°C (Juli).

1.2. Sector pesca



El sector pesca creció 37 por ciento respecto al 2005, explicado por la mayor producción de trucha criada en jaulas flotantes (68 por ciento); contrarrestado por la disminución en 26 por ciento en la extracción; destacando en esta última la caída en 61 por ciento de ispi, 54 por ciento de pejerrey y 15 por ciento de carachi; por otro lado, también se presentó un crecimiento de 104 por ciento de

trucha natural. Asimismo, la comercialización pesquera creció en 12 por ciento, debido al aumento de 110 por ciento de trucha natural, 71 por ciento de mauri y 54 por ciento de trucha crianza; contrarrestada por la disminución en la venta de diversas especies en presentación seco y salado (89 por ciento), pejerrey (71 por ciento), ispi (35 por ciento) y carachi (16 por ciento).

VALOR BRUTO DE LA PRODUCCION PESQUERA (Nuevos soles 1994)

	OCTUBRE		ENERO-OCTUBRE		VARIACIÓN	
	2005	2006	2005	2006	Oct. 06/05	Ene-Oct 06/05
Consumo humano directo	1 012 444	1 387 201	11 008 536	12 158 081	37,0%	10,4%
- Extracción	336 794	249 551	3 589 736	2 983 986	-25,9%	-16,9%
- Producción	675 650	1 137 650	7 418 800	9 174 095	68,4%	23,7%
Consumo humano indirecto	0	0	0	0	-	-
TOTAL	1 012 444	1 387 201	11 008 536	12 158 081	37,0%	10,4%

Fuente: Dirección Regional de la Producción
Elaboración: Dpto. de Estudios Económicos

Durante los 10 primeros meses del año, este sector creció en 10 por ciento, respecto al 2005, debido al incremento de 24 por ciento en la producción de trucha criada en jaulas flotantes, contrarrestada por la caída en la extracción (17 por ciento) destacando la

disminución en la pesca de ispi (82 por ciento), carachi (31 por ciento) y trucha natural (7 por ciento); contrariamente aumentó la extracción de mauri y pejerrey (33 y 25 por ciento, respectivamente).

EXTRACCIÓN PESQUERA (En kilogramos)

	OCTUBRE		ENERO-OCTUBRE		VARIACIÓN	
	2005	2006	2005	2006	Oct. 06/05	Ene-Oct 06/05
- Boga	0	0	0	0	-	-
- Carachi	72 695	61 598	907 309	626 152	-15,3%	-31,0%
- SIPI	36 636	14 273	449 549	81 403	-61,0%	-81,9%
- Mauri	2 733	2 865	18 749	24 921	4,8%	32,9%
- Pejerrey	42 822	19 834	352 767	439 373	-53,7%	24,6%
- Trucha Natural	4 147	8 463	47 011	43 523	104,1%	-7,4%
- Trucha Crianza	135 130	227 530	1 483 760	1 834 819	68,4%	23,7%
TOTAL	294 163	334 563	3 259 145	3 050 191	13,7%	-6,4%

Fuente: Dirección Regional de la Producción
Elaboración: Dpto. de Estudios Económicos

1.3. Sector minería

El sector minería registró una disminución de 16 por ciento respecto al mes de octubre de 2005, determinado por la caída en 17 por ciento en la mediana minería (estaño), atenuado ligeramente por el incremento de 3 por ciento en la pequeña minería, destacando en

este último el aumento de la producción de zinc en 23 por ciento; mientras que, disminuyó en 20 por ciento la producción de oro, plomo en 4 por ciento y plata en 2 por ciento. Tales variaciones van asociadas al volumen y Ley del mineral tratado.

VALOR BRUTO DE LA PRODUCCION MINERA (Miles de nuevos soles de 1994)

	OCTUBRE		ENERO-OCTUBRE		VARIACIÓN	
	2005	2006	2005	2006	Oct. 06/05	Ene-Oct 06/05
Mediana minería	34 051	28 297	325 740	294 817	-16,9%	-9,5%
Pequeña minería	2 263	2 337	15 331	17 889	3,3%	16,7%
TOTAL	36 314	30 634	341 071	312 706	-15,6%	-8,3%

Fuente: Dpto. de Indicadores de Actividad Económica - BCR Lima y Pag. web Ministerio de Energía y Minas
Elaboración: Dpto. de Estudios Económicos

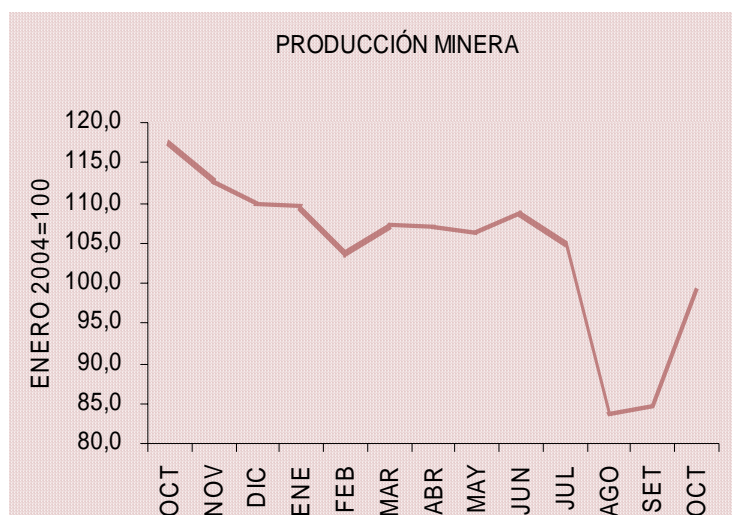

Entre enero y octubre, la producción minera se contrajo en 8 por ciento comparado con el año pasado, explicado por la disminución en la producción de oro (22 por

ciento) y estaño (10 por ciento), contrarrestado por el importante aumento en la explotación de zinc (47 por ciento), plomo (22 por ciento) y plata (13 por ciento).

PRODUCCIÓN MINERA

	OCTUBRE		ENERO-OCTUBRE		VARIACIÓN	
	2005	2006	2005	2006	Oct 06/05	Ene-Oct 06/05
Estaño (TMF)	3 670	3 050	35 110	31 777	-16,9%	-9,5%
Plomo (TMF)	226	216	1 367	1 669	-4,4%	22,1%
Oro (gr-f)	8 616	6 937	94 816	73 668	-19,5%	-22,3%
Plata (kg-f)	3 355	3 291	23 243	26 302	-1,9%	13,2%
Zinc (TMF)	311	381	1 692	2 492	22,5%	47,3%
ÍNDICE DEL VOL. FISICO 1/	117,8	98,9	111,1	101,5	-16,0%	-8,6%

1/ Enero 2004=100

Fuente: Dpto. de Indicadores de Actividad Económica - BCR Lima y Pag web Ministerio de Energía y Minas
Elaboración: Dpto. de Estudios Económicos

1.4. Manufactura

El sector manufactura cayó en 54 por ciento respecto a octubre del pasado año; debido a la menor producción de joyas (78 por ciento) consecuencia del incremento importante en el precio internacional del oro (principal insumo); asimismo, disminuyó la producción de cemento (37 por ciento), debido a que la empresa Cemento Sur desde el mes anterior ha sustituido temporalmente (hasta poner

operativo 2 hornos para este fin) la producción de cemento por cal viva e hidratada. Estas disminuciones fueron contrarrestadas por la mayor producción de muebles (245 por ciento), bebidas gaseosas (105 por ciento), prendas de vestir (104 por ciento), ladrillos (45 por ciento) y productos de panadería (5 por ciento), debido al aumento de la demanda.

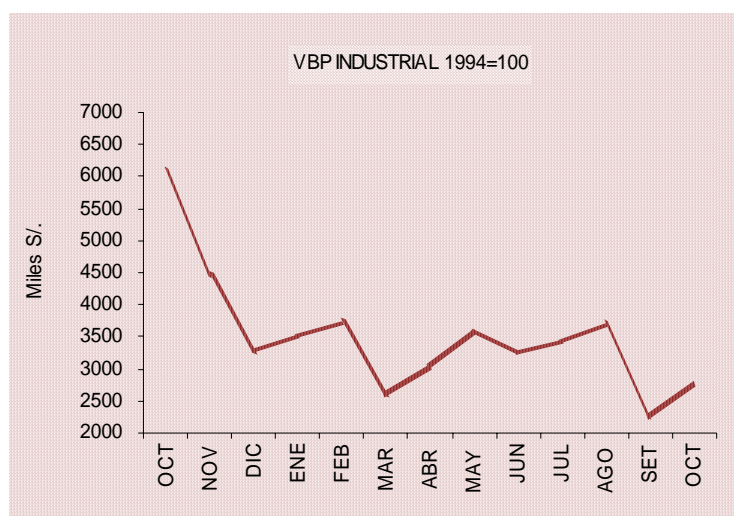

VALOR BRUTO DE LA PRODUCCIÓN MANUFACTURERA (Nuevos soles de 1994)

	OCTUBRE		ENERO-OCTUBRE		VARIACIÓN	
	2005	2006	2005	2006	Oct. 06/05	Ene-Oct 06/05
- Pdtos alimenticios y bebidas	156 906	287 135	2 155 017	1 714 336	83,0%	-20,4%
. Bebida Gaseosas	122 007	250 637	1 877 838	1 445 729	105,4%	-22,5%
. Pdtos de Panadería	34 900	36 498	277 179	258 606	4,6%	-6,7%
- Pdtos minerales no metálicos	2 510 710	1 623 350	16 829 935	20 806 517	-35,3%	23,6%
. Ladrillos	50 134	72 794	616 749	626 426	45,2%	1,6%
. Cemento	2 460 575	1 550 556	16 213 186	20 180 090	-37,0%	24,5%
- Prendas de Vestir	38 188	77 751	381 882	612 489	103,6%	60,4%
- Muebles y Otros NCP	3 379 533	787 423	18 018 470	8 722 443	-76,7%	-51,6%
. Muebles	11 666	40 279	100 828	206 636	245,3%	104,9%
. Joyas y art. Conexos	3 367 867	747 144	17 917 642	8 515 807	-77,8%	-52,5%
TOTAL	6 085 338	2 775 659	37 385 304	31 855 785	-54,4%	-14,8%

Fuente: Empresas industriales respectivas
Elaboración: Dpto. de Estudios Económicos

Por el contrario, respecto a los 10 primeros meses del año pasado, esta actividad disminuyó en 15 por ciento, reflejo de la disminución en la producción de joyas (52,5 por ciento), debido al incremento importante en el precio del oro. Así también disminuyó la producción de bebidas gaseosas (23 por ciento), por el incremento de la comercialización de productos similares procedentes de otros

mercados con precios iguales o menores a los producidos en esta región. También cayó el volumen de productos de panadería en 7 por ciento por efecto del mercado. Contrarrestado por el incremento de la producción de muebles en 105 por ciento, así mismo, aumentó la producción de prendas de vestir en 60 por ciento, la producción de cemento en 24,5 por ciento y ladrillos en 2 por ciento.

1.5. Construcción

El sector construcción, registró el despacho de 6 293 TM de cemento, que comparado con las 12 778 TM despachadas en octubre de 2005, mostró una caída de 51 por ciento, debido a que, como se indicó en el sector industria, la empresa Cemento Sur desde setiembre sustituyó la producción de cemento

por cal; pero el mercado regional de cemento está siendo atendido por la empresa Yura S.A. de Arequipa. En cuanto a licencias de construcción éstas crecieron en 42 por ciento y los proyectos de transportes registraron una inversión de S/. 30 552.

De enero a octubre esta actividad creció en 20 por ciento, resultado del mayor despacho de cemento, mas que un importante crecimiento del sector, fue el resultado de comparar con un periodo en que la producción y

consecuentemente el despacho de cemento fue bajo, especialmente marzo en que la producción fue nula. Por otro lado, el monto real por licencias de construcción registró un crecimiento de 37 por ciento.

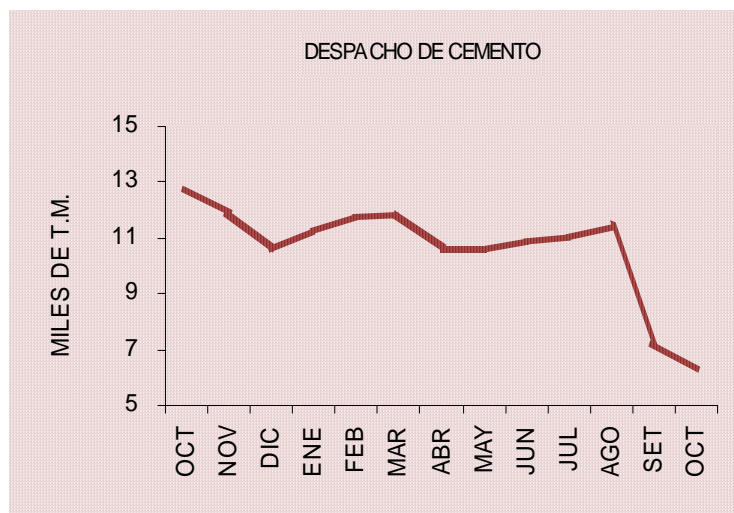

ACTIVIDAD DE LA CONSTRUCCIÓN (S./)

	OCTUBRE		ENERO-OCTUBRE		VARIACIÓN	
	2005	2006	2005	2006	Oct. 06/05	Ene-Oct 06/05
DESP. CEMENTO (T.M.)	12 778	6 293	86 117	103 104	-50,8%	19,7%
LIC. CONSTRUCCIÓN	16 908	24 343	151 821	211 077	41,8%	36,5%
PROY. TRANSPORTE	0	30 552	0	491 938	0	0

Fuente: Cemento Sur, Municipalidades Puno y Juliaca y Ministerio de Transportes
ELABORACIÓN: BCR - SR Puno Dpto. de Estudios Económicos

1.6. Turismo

Para este mes, la actividad turística creció en 2,5 por ciento comparado con octubre 2005, explicado por el mayor flujo de turistas nacionales (9 por ciento); sin embargo el arribo de turistas extranjeros descendió en 2 por ciento, como consecuencia de la caída del

arribo de turistas europeos (3 por ciento), especialmente de ingleses(281), italianos (260), alemanes (232) y franceses (119). Por otro lado, también disminuyó el flujo de turistas norteamericanos (295), brasileños (78) y mexicanos (66).

ARRIBO DE TURISTAS

	OCTUBRE		ENERO-OCTUBRE		VARIACIÓN	
	2005	2006	2005	2006	Oct. 06/05	Ene-Oct 06/05
- NACIONALES	11 838	12 900	112 593	127 206	9,0%	13,0%
- EXTRANJEROS	16 709	16 356	122 735	133 041	-2,1%	8,4%
TOTAL	28 547	29 256	235 328	260 247	2,5%	10,6%

Fuente: Dirección Regional de Comercio Exterior y Turismo – Puno
Elaboración: Dpto. de Estudios Económicos

El mayor flujo de extranjeros procedió de Europa (72 por ciento), especialmente de Francia, Inglaterra, Alemania y España. Fueron importantes los arribos de Asiáticos (9 por

ciento) y norteamericanos (8 por ciento). En cuanto a los visitantes nacionales, el 67 por ciento, procedió del sur del país, seguido de Lima (20 por ciento) y Cusco (11 por ciento).

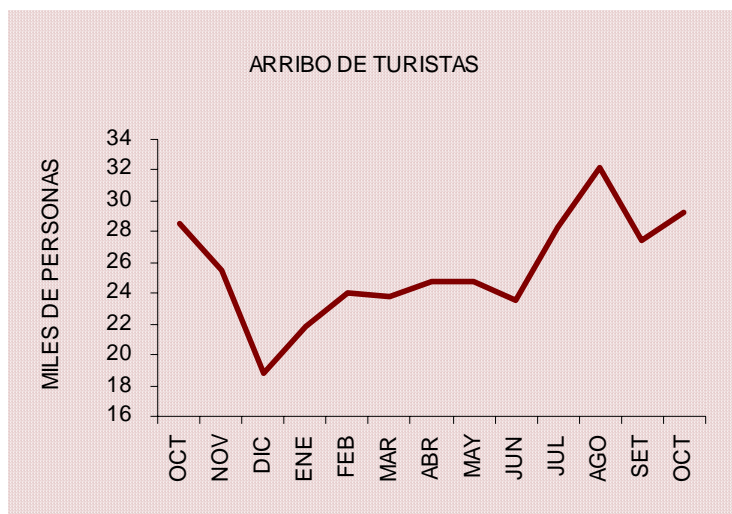

En los primeros 10 meses, comparado con el año pasado, el arribo de turistas se incrementó en 11 por ciento, contribuyendo a este resultado los mayores arribos de nacionales (13 por ciento) y extranjeros (8 por ciento), tal variación fue motivada por la promoción

turística en el ámbito nacional y extranjero. Los mayores aumentos de visitantes extranjeros durante este periodo procedieron principalmente de Asia (4590 visitantes), Europa (2061 visitantes) y Sudamérica (1232 visitantes).

1.7. Encuesta de ventas

En octubre, se encuestó un total de 101 establecimientos de la ciudad de Puno, 50 por ciento comerciales y 50 por ciento de servicios.

El 100 por ciento de los establecimientos respondieron al cuestionario.

a. Empresas comerciales

El 57 por ciento de empresas reportó un nivel de sus ventas similar al mes anterior, principalmente en la de bebidas y calzado, productos farmacéuticos y artículos de librería. Por otro lado, el 25 por ciento registra una disminución en sus ventas, esencialmente en la de muebles, artefactos electrodomésticos, auto partes, accesorios y repuestos, maquinaria y equipo PAD, por el incremento de la competencia. Y el 18 por ciento restante, manifestó que aumentaron sus ventas, en especial en las vidrierías, productos de primera necesidad y combustible y lubricantes por la estabilidad económica del país.

El 76 por ciento de encuestados manifestó que su inventario se mantuvo estable respecto al mes anterior, esencialmente por que es política de estas empresas. El 20 por ciento indicó que su inventario se incrementó (en especial los que expenden productos de primera necesidad y muebles), porque calcularon más de lo vendido y el 4 por ciento indicó que su inventario se redujo, manifestado en la venta de combustible y lubricantes y productos agroveterinarios, debido a que compraron al llegar a un nivel mínimo de stock.

ENCUESTA DE VENTAS A EMPRESAS COMERCIALES														
	VENTAS						EXPECTATIVAS						TOT EMP.	TASA DE RPTA.
	Oct/Set06			Oct06/Set05			Nov06/Nov05			Dic06/Dic05				
	+	=	-	+	=	-	+	=	-	+	=	-		
1. Bebidas y alimentos	0	100	0	0	0	100	100	0	0	100	0	0	1	100,0%
2. Productos 1ra necesidad	50	25	25	75	25	0	50	25	25	75	25	0	4	100,0%
3. Confecciones y telas	0	67	33	0	67	33	0	67	33	67	33	0	3	100,0%
4. Calzado	0	100	0	0	100	0	0	50	50	100	0	0	2	100,0%
5. Pdtos farmacéuticos	13	88	0	38	38	25	25	63	13	38	50	13	8	100,0%
6. Muebles	0	0	100	0	50	50	0	100	0	50	50	0	2	100,0%
7. Artef. Electrodomésticos	0	50	50	25	75	0	50	50	0	50	25	25	4	100,0%
8. Autom. Acces. y repuestos	0	50	50	0	50	50	0	50	50	50	50	0	2	100,0%
9 mat. Const. Y ferretería	33	67	0	67	33	0	33	67	0	0	33	67	3	100,0%
10. Vidrierías	100	0	0	0	100	0	0	100	0	0	100	0	1	100,0%
11. Maquinaria y equipo PAD	20	40	40	20	80	0	60	20	20	60	40	0	5	100,0%
12. Pdtos agroveterinarios	25	50	25	25	25	50	25	75	0	50	25	25	4	100,0%
13. Librerías	20	80	0	40	60	0	60	40	0	80	20	0	5	100,0%
14. Comb. Y lubricantes	50	50	0	100	0	0	0	100	0	0	100	0	2	100,0%
15. Otros	0	40	60	20	40	40	0	100	0	80	20	0	5	100,0%
T O T A L	18	57	25	31	49	20	29	59	12	55	35	10	51	100,0%

FUENTE: Empresas Comerciales
ELABORACION: BCR SR - Puno Dpto. de Estudios Económicos

En cuanto a expectativas para noviembre, el 59 por ciento de encuestados espera que sus ventas se mantengan estables comparado con el año pasado, especialmente los que venden vidrios, muebles y combustible lubricantes. Por otro lado, el 29 por ciento se muestra optimista principalmente en establecimientos de venta de bebidas,

maquinaria y equipos PAD, librerías, productos de primera necesidad y artefactos electrodomésticos, por las fiestas de Puno y elecciones regionales y municipales. Y 12 por ciento espera que sus ventas disminuya, esencialmente en calzado y autopartes, accesorios y repuestos, por las elecciones regionales y municipales.

ENCUESTA DE VENTAS A EMPRESAS COMERCIALES													
	VARIAC. DE EXIST.			CAUSAS DE LA VARIACION									TOT EMP.
	OCT 06/SET 06			ACUMULACION			DESACUMULACION			CONSTANTE			
	+	=	-	A	B	C	D	E	F	G	H	I	
1, alimentos y bebidas	0	100	0	0	0	0	0	0	0	0	100	0	1
2, productos de 1era necesidad	50	50	0	25	0	25	0	0	0	0	25	25	4
3. Confecciones y telas	0	100	0	0	0	0	0	0	0	0	100	0	3
4. Calzado	0	100	0	0	0	0	0	0	0	0	50	50	2
5. Pdtos farmacéuticos	38	63	0	25	0	13	0	0	0	0	38	25	8
6. Mueblería	50	50	0	50	0	0	0	0	0	0	50	0	2
7. Artef. Electrodomésticos	25	75	0	0	25	0	0	0	0	0	50	25	4
8. Autom. Acces. y repuestos	0	100	0	0	0	0	0	0	0	0	50	50	2
9. Mat. Const. Y ferretería	33	67	0	0	33	0	0	0	0	0	67	0	3
10. Vidrierías	0	100	0	0	0	0	0	0	0	0	100	0	1
11. Maquinaria y equipo PAD	40	60	0	20	20	0	0	0	0	0	40	20	5
12. Pdtos agroveterinarios	0	75	25	0	0	0	0	0	0	25	75	0	4
13. Librerías	0	100	0	0	0	0	0	0	0	0	100	0	5
14. Comb. Y lubricantes	0	50	50	0	0	0	0	50	0	0	50	0	2
15. Otros	0	100	0	0	0	0	0	0	0	0	80	20	5
T O T A L	20	76	4	10	6	4	0	2	0	2	61	16	51

A. A la reposición de inventarios
B. Mala previsión
C. Otros
D. Aumento de la demanda
E. Mantiene nivel mínimo de inventario
F. Elevación en costos de almacenamiento
G. Otros
H. Trabaja a pedido
I. Otros

Para diciembre comparado con el año pasado, un 55 por ciento espera que sus ventas

se incrementen, principalmente en bebidas, calzado, librerías, productos de primera

necesidad y confecciones y telas, debido a las fiestas de navidad. El 35 por ciento espera que sus ventas se mantengan estables, principalmente en la venta de combustibles y lubricantes y vidrierías. Por otro lado, el 10 por

ciento, presenta una actitud pesimista, como los establecimientos de venta de materiales de construcción y ferretería y productos agroveterinarios, por la poca demanda de este tipo de productos.

b. Empresas de servicios

En octubre el 64 por ciento de encuestados presentó resultados estables respecto al mes anterior; esencialmente en empresas de transporte, fotografía y filmaciones, agencias de viajes y hoteles, debido a la estabilidad económica que existe en el país. Por otro lado el 20 por ciento obtuvo resultados positivos, principalmente las cabinas de Internet. Y 16 por ciento entre ellos restaurantes, presentaron resultados negativos respecto al mes anterior debido al incremento de la competencia.

Respecto a octubre de 2005, el 42 por ciento registró resultados estables en sus actividades, principalmente las empresas de transporte, agencias de viaje y cabinas de Internet. El 30 por ciento aumentó sus actividades esencialmente en las empresas de

fotografía y filmaciones. Sin embargo, el 28 por ciento disminuyó en sus actividades (hoteles y restaurantes), debido a una mayor competencia.

En cuanto a expectativas, el 44 por ciento de encuestados espera que en noviembre se mantenga estable sus actividades (cabinas de Internet, agencias de viaje y restaurantes), debido a la estabilidad económica en el país. El 38 por ciento muestra expectativas positivas principalmente las empresas de transporte y establecimientos de hospedaje, debido a las elecciones regionales y municipales y delegaciones de excursiones de promociones escolares. Y el 18 por ciento restante muestra expectativas negativas (algunas agencias de viaje, hoteles y restaurantes), porque la competencia está aumentando constantemente.

ENCUESTA DE VENTAS A EMPRESAS DE SERVICIOS DE PUNO

	VENTAS						EXPECTATIVAS						TOT EMP	TASA DE RPTA.
	Oct06/Set05			Oct/06/Oct05			Novt06/Nov05			Dic06/Dic05				
	+	=	-	+	=	-	+	=	-	+	=	-		
1. Hoteles y hostales	21	61	18	32	32	36	46	29	25	11	68	21	28	100,0%
2. Restaurantes	14	57	29	57	29	14	14	71	14	43	57	0	7	100,0%
3. Emp. Transporte	0	100	0	0	75	25	100	0	0	100	0	0	4	100,0%
4. Ag. de viajes	0	75	25	0	75	25	0	75	25	25	50	25	4	100,0%
5. Fotog. Y filmaciones	0	100	0	67	33	0	33	67	0	33	67	0	3	100,0%
6. Cabinas de Internet	75	25	0	0	75	25	0	100	0	25	25	50	4	100,0%
TOTAL	20	64	16	30	42	28	38	44	18	26	56	18	50	100,0%

FUENTE: Empresas de Servicios

ELABORACION: Sección Estudios Económicos

Para diciembre comparado con el mismo mes del año pasado, el 56 por ciento de encuestados espera que sus actividades se mantengan constantes, en especial en los hoteles y establecimientos de fotografía y filmaciones. El 26 por ciento espera que sus

ventas se incrementen (empresas de transporte y restaurantes), debido a las fiestas navideñas. Y para el 18 por ciento sus expectativas son negativas, principalmente en las cabinas de Internet por el inicio de vacaciones en las universidades.

2. Empleo

El empleo en las ciudades de Puno y Juliaca registró un incremento de 11 por ciento respecto al mes anterior, explicado principalmente por el aumento del empleo en el sector servicios (15 por ciento), comercio (1,7 por ciento), transportes y comunicaciones (0,9 por ciento) e industria (0,2 por ciento). La mayor demanda de trabajo en el sector servicios

se dio ante el inicio del segundo semestre de algunas instituciones de educación superior y por la toma de personal especialmente en los establecimientos de hospedaje por ser temporada alta del turismo extranjero. Por el contrario, disminuyó el empleo en el sector extractivo (2,7 por ciento)

	DISTRIBUCIÓN MENSUAL	INDICE 2000=100	VARIACIÓN	
			MENSUAL	ANUAL
- Extractivo	1,9	92,4	-2,7	0,0
- Industria	9,6	52,1	0,2	0,2
- Electricidad, gas y agua	0,2	105,3	0,0	1,8
- Comercio	9,0	71,5	1,7	12,1
- Transportes y comunicaciones	4,9	65,8	0,9	-1,9
- Servicios	74,4	172,9	15,0	5,6
TOTAL	100,0	115,3	10,9	5,3

Fuente: Pag web Ministerio de Trabajo y Promoción del Empleo
Elaboración: Dpto. de Estudios Económicos

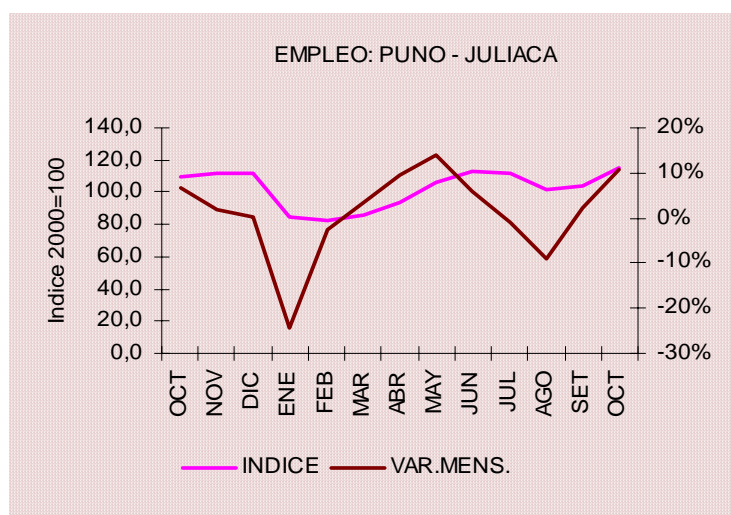

Respecto a octubre del año pasado, el empleo se incrementó en 5,3 por ciento. Este aumento es explicado por los sectores comercio (12,1 por ciento), servicio (5,6 por ciento), electricidad, gas y agua (1,8 por ciento) e industria (0,2 por ciento); contrarrestó este incremento del empleo, la disminución en el sector transportes y comunicaciones (1,9 por ciento). La demanda de trabajo en el sector comercio aumentó tanto por la mayor comercialización de alimentos, bebidas y tabaco, como por la venta de materiales de

construcción; en el caso del sector servicio se debió a la subrama establecimientos financieros, por el incremento de los servicios crediticios destinados principalmente a las microempresas y complementado por el aumento de los servicios de afiliación de las AFPs.

Por otro lado, durante octubre en las ciudades de Puno y Juliaca, no se registró ninguna huelga de trabajadores del sector privado.

II. INFLACION Y TIPO DE CAMBIO

1. Inflación

En octubre, la variación mensual del IPC de la ciudad de Puno fue de 0,08 por ciento, acumulando en los 12 últimos meses una variación de 0,96 por ciento. La inflación mensual resultó igual al mes anterior e inferior

en 0,3 puntos porcentuales comparado con el mismo mes de 2005; asimismo, fue superior en 0,04 puntos porcentuales respecto a la inflación de Lima Metropolitana (0,04 por ciento).

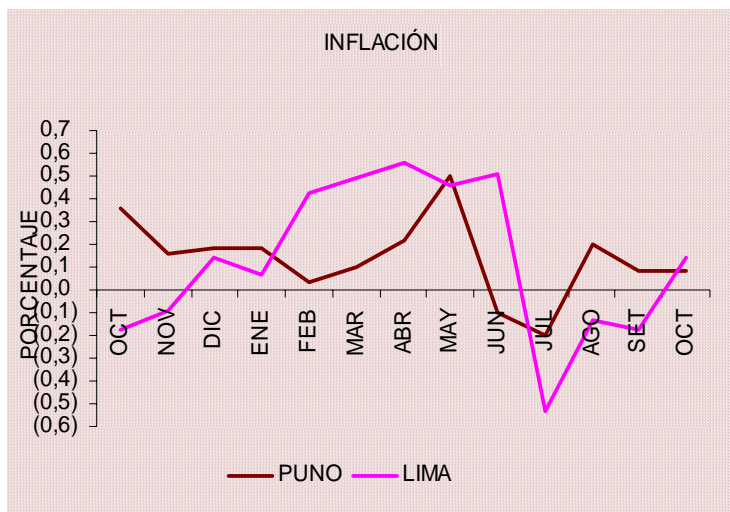

Este resultado fue consecuencia del aumento en los precios de alimentos y bebidas (0,15 por ciento), muebles, enseres y mantenimiento de la vivienda (0,07 por ciento),

cuidado, conservación de salud y servicios médicos (0,05 por ciento) y vestido y calzado (0,04 por ciento); mientras que, los precios del resto de grupos se mantuvieron estables.

	PONDERACIÓN	INDICE GENERAL	VARIACIÓN PORCENTUAL		
			MENSUAL	ACUMULADA	ANUAL
Indice General	100,00	183,27	0,08	0,61	0,96
1. Alimentos y bebidas	55,53	156,74	0,15	0,63	1,04
2. Vestido y calzado	7,69	206,00	0,04	0,61	0,79
3. Alquiler de vivienda, comb. Y elect.	11,07	261,80	0,00	1,49	2,18
4. Muebles, enseres y mant. De la viv.	3,77	169,68	0,07	1,88	1,92
5. Cuidado, conserv de salud y serv méd.	1,40	242,86	0,05	0,02	0,02
6. Transportes y comunicaciones	9,07	183,13	0,00	-1,30	-1,10
7. Esparc, diversio y serv. Enseñanza	4,96	216,02	0,00	1,93	2,11
8. Otros bienes y servicios	6,51	221,64	0,00	-0,42	-0,42

Fuente: INEI Puno
Elaboración: Dpto. de Estudios Económicos

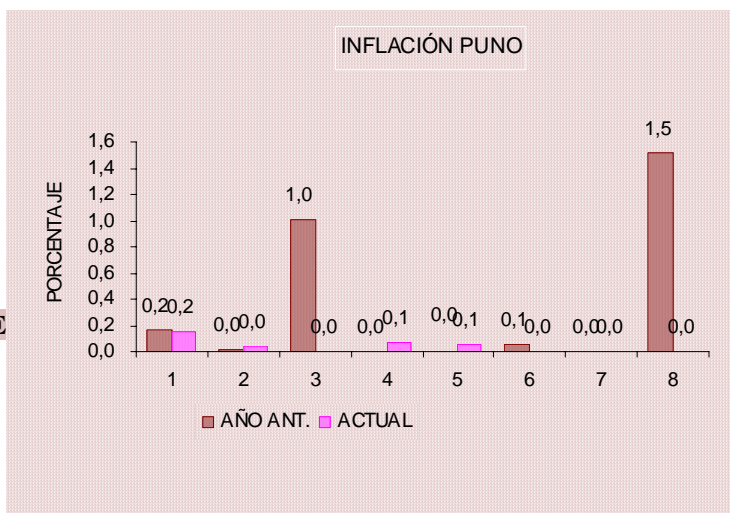

En el principal grupo de consumo “alimentos y bebidas” se registraron caídas en los precios del ajo (13,3 por ciento), azúcar (3,2), papaya, (1,7 por ciento) y arroz (1,1 por ciento), entre otros. Asimismo, se presentaron aumentos en los precios de la cebolla (4,7 por ciento), legumbres frescas (4,1 por ciento), carne de res (3,8 por ciento), otras carnes (3,3 por ciento) y carne de cerdo (2,1 por ciento), entre otros.

Así también se incrementaron los precios de reparación de calzado (2,1 por ciento), servicio domestico (0,4 por ciento) y productos medicinales (0,1 por ciento); asimismo, los precios de los demás rubros se mantuvieron relativamente similares al mes anterior.

2. Tipo de Cambio

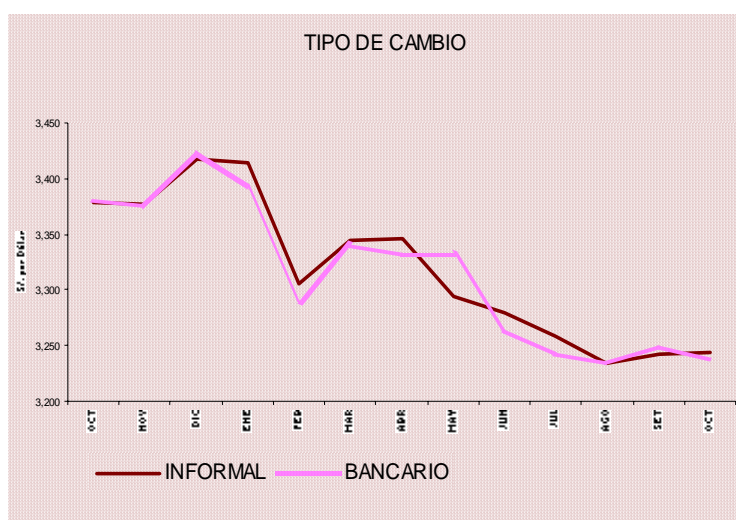

Durante octubre de 2006, la moneda doméstica presentó en promedio una tendencia a apreciarse iniciando con S/. 3,24 y S/. 3,26 para la compra y venta respectivamente, llegando el día 31 a S/. 3,20 y S/. 3,237 respectivamente.

El tipo de cambio promedio informal a fin de mes en la ciudad de Puno fue de S/.

3,218, habiendo disminuido en 5 por ciento comparado con el mismo mes del año pasado; por el contrario, fue superior en 0,1 por ciento respecto al tipo de cambio bancario de Lima Metropolitana. Asimismo, durante los 10 primeros meses del presente año, el tipo de cambio (S/. 3,2835) se incrementó en 0,2 por ciento, con relación al 2005 y superior en 0,1 por ciento comparado con Lima Metropolitana.

TIPO DE CAMBIO: FIN DE PERÍODO (Nuevos S/. por US\$)

	OCTUBRE		ENERO-OCTUBRE		VARIACIÓN	
	2005	2006	2005	2006	Oct. 06/05	Ene-Oct 06/05
Tipo de cambio informal	3,3800	3,2184	3,2763	3,2835	-4,8%	0,2%
- Compra	3,3600	3,2000	3,2640	3,2693	-4,8%	0,2%
- Venta	3,4000	3,2367	3,2885	3,2977	-4,8%	0,3%
Tipo de cambio bancario	3,3780	3,2150	3,2805	3,2787	-4,8%	-0,1%
- Compra	3,3760	3,2140	3,2790	3,2775	-4,8%	0,0%
- Venta	3,3800	3,2160	3,2820	3,2798	-4,9%	-0,1%

Fuente: Cambista Jr. Tacna y Nota Semanal
Elaboración: Dpto. de Estudios Económicos

III. SECTOR EXTERNO

1. Exportaciones

En octubre, el valor FOB de nuestras exportaciones, a través de Puno, alcanzaron US\$ 6,5 millones, resultado mayor en US\$ 0,4 millones respecto al mes anterior.

Comparado con similar periodo de 2005, fue mayor en US\$ 1 millón, habiendo crecido en 18 por ciento, explicado en su totalidad por el aumento en la venta de

productos no tradicionales, ello se debió al incremento en los rubros: Resto de no tradicionales (75 por ciento), textiles (64 por ciento), agropecuarios (56 por ciento), químicos (19 por ciento), metal mecánica (15 por ciento) y sidero metalúrgico y joyería (8 por ciento); atenuado por la caída en madera y papeles (59 por ciento) y minería no metálica (16 por ciento).

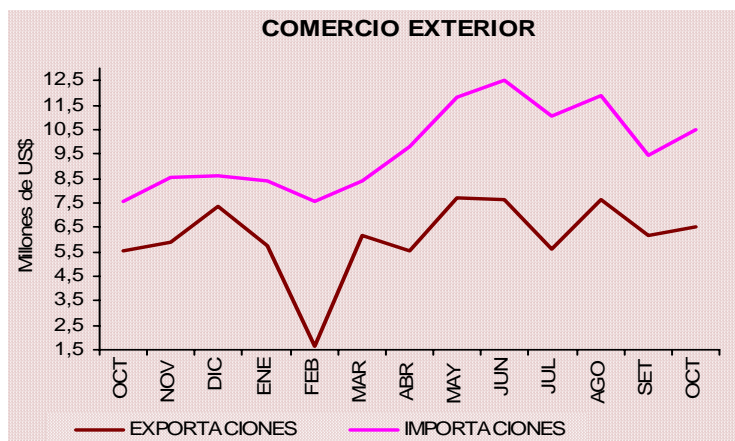

EXPORTACIONES (FOB)						
(En millones de US\$)						
RUBROS	OCTUBRE		ENERO -OCTUBRE		VARIACION (%)	
	2005	2006	2005	2006	Oct06/05	Ene-Oct06/05
Productos Tradicionales	0,0	0,0	0,1	0,1	0,0	14,8
. Agropecuarios	0,0	0,0	0,0	0,0	0,0	504,4
. Pesqueros	0,0	0,0	0,0	0,0	0,0	0,0
. Petroleo y derivados	0,0	0,0	0,0	0,1	0,0	235,4
. Mineros	0,0	0,0	0,1	0,0	0,0	-79,8
Productos No Tradicionales	5,6	6,5	50,9	60,4	17,8	18,7
. Agropecuarios	0,6	0,9	5,3	5,8	56,2	9,4
. Maderas y papeles	1,0	0,4	5,7	10,3	-58,7	79,7
. Metal Mecánica	0,5	0,6	5,0	5,9	14,5	19,3
. Minería no metálica	0,1	0,1	0,7	0,7	-15,5	1,9
. Pesqueros	0,0	0,1	0,5	1,3	0,0	173,6
. Químicos	2,0	2,4	21,0	22,4	18,5	6,9
. Sidero metalúrg. y joyería	0,4	0,4	2,7	2,6	7,5	-2,7
. Textiles	0,9	1,5	8,9	9,8	63,5	10,5
. Resto de no tradicionales	0,1	0,2	1,2	1,5	74,9	27,3
Total	5,6	6,5	51,0	60,5	17,8	18,6

FUENTE: BCR Ger. De Estudios Económicos, SUNAT-Aduanas.
Elaboración: Dpto. de Estudios Económicos.

El 100 por ciento de nuestras exportaciones correspondió a la venta de productos no tradicionales, conformado en 36,9 por ciento por el rubro de químicos, en 22,6 por ciento textiles, 13,9 por ciento agropecuarios, 9,5 por ciento metal mecánica, 6,1 por ciento madera y papeles, 5,8 por ciento sidero metalúrgicos y joyería acumulando entre los 6 grupos el 94,8 por ciento; en tanto que el 5,2 por ciento restante participaron los rubros: resto de no tradicionales con 2,4 por ciento, pesqueros con 1,7 por ciento y minería no metálica con 1,2 por ciento.

El monto acumulado durante los meses enero-octubre de 2006 alcanzó US\$ 60,5 millones, mayor en US\$ 9,5 millones respecto al mismo periodo de 2005, obteniendo un

incremento real de 19 por ciento; el cual se debió a la mayor venta de productos no tradicionales (19 por ciento), debido a la expansión en los rubros: pesquero (174 por ciento), maderas y papeles (80 por ciento), resto de no tradicionales (27 por ciento), metal mecánica (19 por ciento), textiles (11 por ciento), agropecuarios (9 por ciento), químicos (7 por ciento) y minería no metálica (2 por ciento), contrarrestado por la caída en sidero metalúrgicos y joyería (3 por ciento); respecto a productos tradicionales las ventas se incrementaron en 15 por ciento, debido al aumento en los rubros: agropecuario (504 por ciento) y petróleo y derivados (235 por ciento), contrarrestado por la caída en productos mineros (80 por ciento).

2. Importaciones

El valor CIF de las Importaciones alcanzó US\$ 10,5 millones, monto mayor en US\$ 1 millón comparado con el mes anterior.

Respecto al año 2005, el monto fue mayor en US\$ 2,9 millones, habiendo aumentado en 39 por ciento, como consecuencia del incremento en las compras de bienes de capital (61 por ciento), bienes de consumo (42 por ciento) e insumos (36 por ciento); en el caso del primero se debió principalmente al aumento en materiales de

construcción (51 por ciento); en bienes de consumo se origino por el crecimiento en otros (80 por ciento) y alimentos y bebidas (41 por ciento); en insumos debido al aumento en insumos agrícolas (86 por ciento), insumos industriales (18 por ciento), en tanto que combustibles y lubricantes bajaron en una pequeña proporción (0,3 por ciento). Las importaciones tienen como procedencia principalmente Bolivia.

IMPORTACIONES (CIF)						
(En millones de US\$)						
RUBROS	OCTUBRE		ENERO -OCTUBRE		VARIACION (%)	
	2005	2006	2005	2006	Oct06/05	Ene-Oct06/05
. Bienes de Consumo	2,06	2,94	20,87	25,86	42,4	23,9
. Insumos	5,30	7,21	59,02	67,00	36,2	13,5
. Bienes de Capital	0,20	0,33	2,50	8,47	61,2	238,1
. Monto	7,56	10,48	82,39	101,33	38,5	23,0

FUENTE: BCR Ger. De Estudios Económicos, SUNAT-Aduanas.
Elaboración: Dpto. de Estudios Económicos.

El 68,8 por ciento estuvo concentrado en las importaciones de insumos, en donde insumos industriales (tortas y demás residuos sólidos, aceite de soya, algodón sin cardar, minerales de plomo, aceite de girasol, alcohol etílico, desperdicios y desechos de hierro, tableros de fibra de masa volumica, minerales

de plata, pentrita, mechas de seguridad, explosivos preparados, damajuanas, botellas, sodio, poliestireno expandible, algodón cardado, minerales de cobre, entre otros) representó el 37,9 por ciento, insumos agrícolas (harina de habas, maíz duro amarillo, maníes sin cascara, semillas, entre otros) representó el

27,3 por ciento, combustibles y lubricantes (preparaciones de aceite pesado) representó el 3,7 por ciento; bienes de consumo concentró el 28,0 por ciento en donde alimentos y bebidas (leche en polvo, azúcar, arroz semiblanqueado, carne de bovino, mantequilla, arroz partido, sémola, entre otros) participó con 26,9 por ciento y otros el 1,1 por ciento; bienes de capital concentraron el 3,1 por ciento, donde materiales de construcción (baldos, instrumentos de ingeniería y construcción, entre otros) aportó 2,9 por ciento y maquinaria y equipo (calderas de vapor) aportó 0,2 por ciento.

El acumulado durante el periodo enero - octubre alcanzó a US\$ 101,3 millones, mayor en 18,9 millones respecto al mismo periodo de 2005, siendo superior en 23 por ciento, resultado que se dio como consecuencia del

incremento en la compra de bienes de capital, el cual creció en 238 por ciento, explicado por el aumento en la compra de maquinaria y equipo (1179 por ciento), partes y piezas (547 por ciento) y materiales de construcción (43 por ciento); habiendo caído la importación de herramientas (100 por ciento); bienes de consumo creció en 24 por ciento a consecuencia del incremento en la compras en el rubro de electrodomésticos y vehículos de uso particular (2547 por ciento), utensilios domésticos (208 por ciento), alimentos y bebidas (19 por ciento) y otros (79 por ciento); la importación de insumos se incrementó en 14 por ciento como consecuencia del aumento en la compra de insumos agrícolas (93 por ciento), a pesar de la reducción en la compra de combustibles y lubricantes (53 por ciento) e insumos agrícolas (3 por ciento).

IV. FINANZAS PÚBLICAS

1. Ingresos recaudados por la SUNAT

En octubre, los ingresos corrientes del Gobierno Central recaudados por SUNAT ascendieron a S/. 11,4 millones, menor en S/. 1,3 millones en comparación al mes anterior.

Respecto a octubre de 2005 fue superior en S/. 0,5 millones, el cual en términos reales muestra un incremento de 3 por ciento, dicha expansión se explica principalmente por los ingresos tributarios que aumentaron en 3 por ciento, en tanto que los no tributarios se contrajeron en 13 por ciento; en el primer caso por el incremento en el impuesto a la renta en 26 por ciento, en tanto que los impuestos a la importación y otros ingresos disminuyeron en 46 y 2 por ciento respectivamente. Los impuestos a la producción y consumo fueron

menores en 1 por ciento, por la caída en ISC (79 por ciento) a pesar que aumento el IGV (9 por ciento).

Los ingresos tributarios representan el 99,1 por ciento y los no tributarios 0,9 por ciento; en el caso del primero los impuestos a la producción y consumo constituyen el 65,8 por ciento, teniendo relevancia el IGV (64,2 por ciento); el impuesto a la renta representa 23,6 por ciento, en donde lo recaudado en los rubros personas jurídicas, personas naturales y regularización representan el 16,7; 6,7 y 0,2 por ciento respectivamente; otros ingresos representan el 8,7 por ciento e impuesto a la importación el 1,1 por ciento.

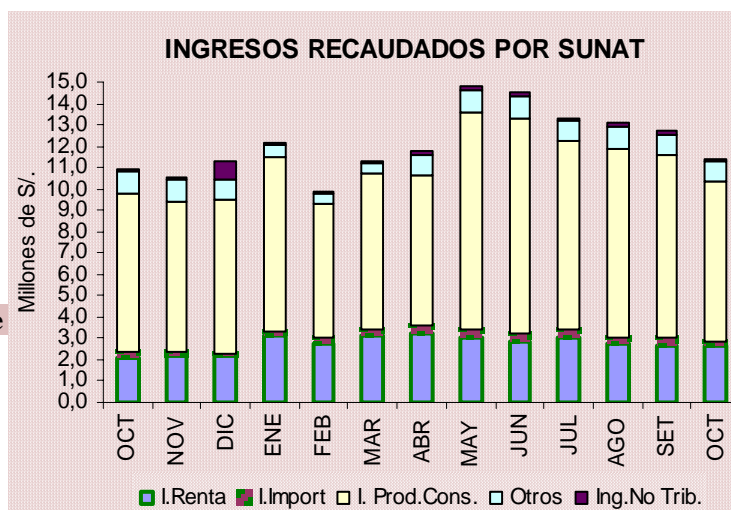

INGRESOS RECAUDADOS POR SUNAT							
(En millones de Nuevos Soles)							
RUBROS	OCTUBRE		ENERO-OCTUBRE		VARIACION (%)		DISTR.
	2005	2006	2005	2006	Oct06/05	Ene-Oct06/05	(%)
I. INGRESOS TRIBUTARIOS	10,8	11,3	107,9	123,7	3,2	12,2	99,1
1. Impuesto a la renta	2,1	2,7	20,6	29,2	25,8	38,4	23,6
2. Impuestos a la importación	0,2	0,1	7,7	3,2	-45,5	-59,7	1,1
3. Imp. A la Prod. Y Consumo	7,5	7,5	71,7	82,7	-1,0	13,0	65,8
4. Otros	1,0	1,0	7,9	8,6	-1,5	6,6	8,7
II. INGRESOS NO TRIBUTARIOS	0,1	0,1	1,3	1,4	-12,5	10,2	0,9
III. TOTAL	10,9	11,4	109,2	125,1	3,1	12,2	100,0
FUENTE: SUNAT.							
Elaboración: Dpto. de Estudios Económicos.							

En los diez primeros meses del año, la recaudación ascendió a S/. 125,1 millones, S/. 15,9 millones por encima de lo registrado en igual periodo de 2005, presentando un incremento real de 12 por ciento, sustentado por el crecimiento en ingresos tributarios (12 por ciento) y no tributarios (10 por ciento); en el

primero crecieron la recaudación por impuesto a la renta (38 por ciento), impuestos a la producción y consumo (13 por ciento), otros ingresos (7 por ciento), en tanto que los impuestos a la importación disminuyeron (60 por ciento).

2. Gobierno Regional

Ingresos

Los Ingresos del gobierno regional de Puno durante octubre de 2006 alcanzaron a S/. 1,5 millones resultando mayor en S/. 1,0 millones respecto al mes precedente.

Respecto a su similar del año anterior cayó en S/. 12,1 millones disminuyendo en términos reales en 89 por ciento; los resultados mencionados se presentaron por la caída en ingresos corrientes en 93 por ciento, resultado de la disminución de rentas de propiedad (98

por ciento), tasas (29 por ciento), otros (23 por ciento), venta de bienes (15 por ciento), habiendo aumentado multas, sanciones y otros (554 por ciento); por otra parte el rubro transferencias se redujo en 61 por ciento; contrariamente se presentó un crecimiento en ingresos de capital en 116 por ciento, esto se debió al aumento en la venta de activos (1181 por ciento), atenuado por la caída de otros ingresos de capital (100 por ciento).

INGRESOS DE LA REGION PUNO							
(En millones de Nuevos Soles)							
RUBROS	OCTUBRE		ENERO-OCTUBRE		VARIACIÓN (%)		DISTR.
	2005	2006	2005	2006	Oct06/05	Ene-Oct06/05	(%)
- Ingresos Corrientes	12,2	0,9	28,9	28,8	-92,6	-2,2	60,9
- Ingresos de Capital	0,0	0,0	0,2	0,3	115,9	70,0	1,8
- Transferencias	1,4	0,6	23,9	14,1	-60,9	-42,3	37,3
- Financiamiento	0,0	0,0	14,6	24,3	0,0	62,2	0,0
TOTAL	13,6	1,5	67,6	67,5	-89,2	-2,2	100,0
FUENTE: Oficina de Presupuesto y Planificación de la Región Puno							
Elaboración: Dpto. de Estudios Económicos.							

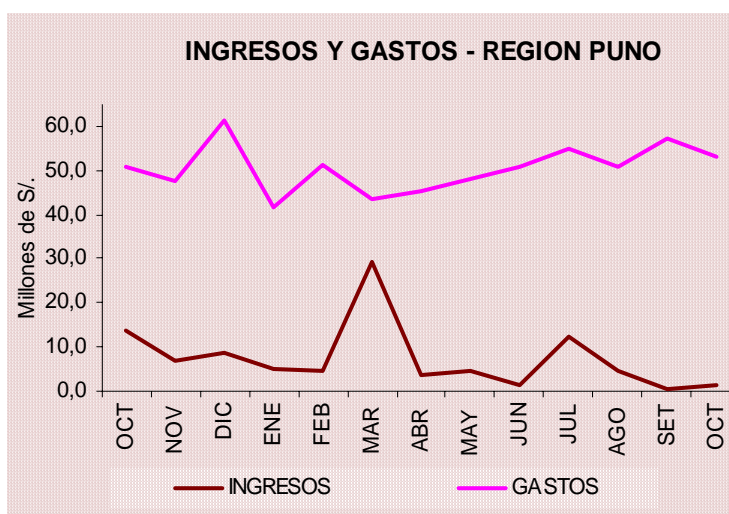

Porcentualmente los ingresos corrientes representan el 60,9 por ciento, transferencias el 37,3 por ciento e ingresos de capital el 1,8 por ciento.

El acumulado durante los meses de enero a octubre alcanzó S/. 67,5 millones, menor en S/. 0,08 millones respecto a similar periodo del año anterior, traduciéndose en una contracción real de 2 por ciento, explicado por la disminución en transferencias en 42 por ciento e

ingresos corrientes en 2 por ciento, ello a causa de la reducción en otros ingresos corrientes (94 por ciento), tasas (20 por ciento) y venta de bienes (6 por ciento) a pesar que incrementaron: multas, sanciones y otros (23 por ciento), prestación de servicios (21 por ciento) y rentas de la propiedad (3 por ciento). Los rubros ingresos de capital y financiamiento aumentaron (70 y 62 por ciento respectivamente).

Gastos

Los gastos del Gobierno Regional durante el mes de octubre alcanzaron S/. 53,3 millones siendo menor en S/. 3,9 millones respecto al mes anterior.

En comparación a su similar del año anterior fueron superiores en S/. 2,6 millones traduciéndose en una incremento real de 3 por ciento, debido al aumento en el rubro gastos corrientes en 7 por ciento, en donde

incrementaron otros gastos corrientes (209 por ciento), personal y obligaciones sociales (9 por ciento) y obligaciones previsionales (0,2 por ciento), habiendo caído el rubro de bienes y servicios (3 por ciento). Por el contrario gastos de capital se redujo en 16 por ciento, explicado por la disminución en inversiones (23 por ciento) a pesar que incrementaron otros gastos de capital (95 por ciento).

GASTOS DE LA REGION PUNO

(En millones de Nuevos Soles)

RUBROS	OCTUBRE		ENERO-OCTUBRE		VARIACIÓN (%)		DISTR. (%)
	2005	2006	2005	2006	Oct06/05	Ene-Oct06/05	
- Gastos Corrientes	43,0	46,7	416,5	459,4	6,6	8,0	87,5
- Gastos de Capital	7,8	6,6	32,9	37,7	-16,0	12,3	12,5
- Servicio de la Deuda	0,0	0,0	0,0	0,0	0,0	0,0	0,0
TOTAL	50,7	53,3	449,4	497,0	3,2	8,3	100,0

FUENTE: Oficina de Presupuesto y Planificación de la Región Puno

Elaboración: Dpto. de Estudios Económicos.

El 87,5 por ciento fueron gastos corrientes, donde el 68,6 por ciento lo constituyen personal y obligaciones sociales, 10,4 por ciento obligaciones provisionales, 8,2 por ciento bienes y servicios; gastos de capital representaron el 12,5 por ciento conformado por inversiones en 10,7 por ciento y otros gastos de capital el 1,7 por ciento.

Los gastos del gobierno regional, por fuente de financiamiento, estuvieron constituidos en un 87,3 por ciento por recursos ordinarios; 8,3 por ciento por canon y sobrecanon; 2,4 por ciento por donaciones y transferencias y 1,9 por ciento por recursos directamente recaudados.

GASTOS DE LA REGION PUNO, POR FUENTE

(En millones de Nuevos Soles)

FUENTE	OCTUBRE		ENERO-OCTUBRE		VARIACIÓN (%)		DISTR. (%)
	2005	2006	2005	2006	Oct06/05	Ene-Oct06/05	
. Recursos Ordinarios	0,0	46,5	0,0	449,3	0,0	0,0	87,3
. Canon y Sobrecanon	5,5	4,4	15,2	29,5	-21,3	91,3	8,3
. Recursos Direct. Recaud.	1,2	1,0	8,5	9,6	-15,8	10,2	1,9
. Donac. y Transferencias	0,8	1,3	6,6	8,6	58,3	26,9	2,4
. Fondo de Compens. Reg.	1,6	0,0	13,3	0,0	-100,0	-100,0	0,0
. Rec. Ord. Para Gob. Reg.	41,5	0,0	405,8	0,0	-100,0	-100,0	0,0
TOTAL	50,7	53,3	449,4	497,0	3,2	8,3	100,0

FUENTE: Oficina de Presupuesto y Planificación de la Región Puno

Elaboración: Dpto. de Estudios Económicos.

El acumulado de gastos entre los meses enero-octubre alcanzó S/. 497,0 millones, mayor en S/. 47,6 millones respecto a similar periodo del año anterior, habiendo aumentado en términos reales 8 por ciento, por el incremento en gastos de capital 12 por ciento, explicado por el aumento de otros gastos de

capital (85 por ciento) e Inversiones (1 por ciento); los gastos corrientes crecieron 8 por ciento al aumentar los rubros otros gastos corrientes (44 por ciento), bienes y servicios (32 por ciento), personal y obligaciones sociales (7 por ciento), atenuado por la caída en obligaciones previsionales (1 por ciento).

3. Gobiernos Locales

Ingresos

Los ingresos de los gobiernos locales de Puno y San Roman durante octubre de 2006 fueron de S/. 3,0 millones, siendo inferiores al mes anterior en S/. 2,0 millones.

En comparación a similar periodo del año anterior fue menor en S/. 2,6 millones, cayendo en términos reales en 48 por ciento, explicado por la menor captación de ingresos corrientes (52 por ciento), ello por la caída en la venta de

bienes (96 por ciento), prestación de servicios (62 por ciento), impuestos (57 por ciento), rentas de la propiedad (52 por ciento), tasas (45 por ciento), multas, sanciones y otros (40 por ciento) y contribuciones (10 por ciento); contrariamente aumentaron otros ingresos corrientes (260 por ciento). El rubro ingresos de capital creció en 189 por ciento; en tanto que transferencias cayó en 44 por ciento.

INGRESOS Y GASTOS - GOBIERNOS LOCALES

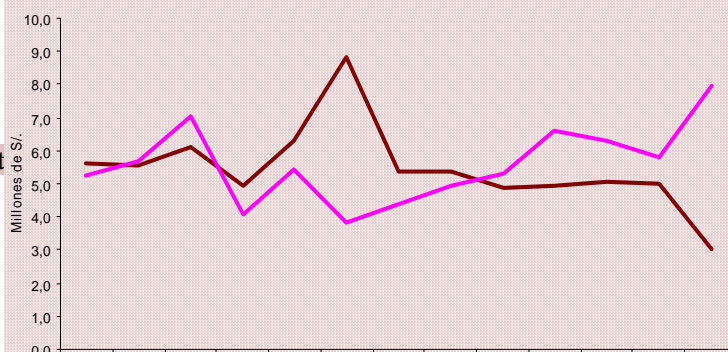

INGRESOS DE GOBIERNOS LOCALES DE PUNO Y SAN ROMAN

(En millones de Nuevos Soles)

RUBROS	OCTUBRE		ENERO-OCTUBRE		VARIACIÓN (%)		DISTR. (%)
	2005	2006	2005	2006	Oct06/05	Ene-Oct06/05	
- Ingresos Corrientes	2,4	1,2	18,5	17,7	-52,1	-6,5	39,1
- Ingresos de Capital	0,0	0,0	0,4	0,0	189,2	-92,0	0,4
- Transferencias	3,2	1,8	27,9	32,6	-44,3	14,5	60,4
- Financiamiento	0,0	0,0	6,3	3,3	0,0	0,0	0,0
TOTAL	5,6	3,0	53,1	53,6	-47,5	-1,1	100,0

FUENTE: Oficina de Presupuesto y Planificación de los Municipios de Puno y San Roman

Elaboración: Dpto. de Estudios Económicos.

Porcentualmente las transferencias representan el 60,4 por ciento, ingresos corrientes el 39,1 por ciento e ingresos de capital el 0,4 por ciento.

El acumulado en el periodo enero-octubre fue de S/. 53,6 millones mayor en S/. 0,6 millones frente a similar periodo de 2005, el cual en términos reales muestra una reducción de 1 por ciento; habiendo caído: ingresos de capital en 92 por ciento; financiamiento en 48

por ciento; ingresos corrientes 7 por ciento, este último explicado por la reducción en venta de bienes (94 por ciento), otros ingresos corrientes (72 por ciento), multas, sanciones y otros (43 por ciento), prestación de servicios (12 por ciento), impuestos (10 por ciento) y contribuciones (4 por ciento), contrariamente aumentaron los rubros: rentas de propiedad (4 por ciento), tasas (3 por ciento). En el caso de transferencias se incrementaron 15 por ciento.

INGRESOS DE GOBIERNOS LOCALES DE PUNO Y SAN ROMAN, POR FUENTE

(En millones de Nuevos Soles)

RUBROS	OCTUBRE		ENERO-OCTUBRE		VARIACIÓN (%)		DISTR. (%)
	2005	2006	2005	2006	Oct06/05	Ene-Oct06/05	
. Canon y Sobrecañon	1,1	0,5	10,6	10,0	-54,7	-7,6	16,3
. Participación en Rentas de Aduanas	0,0	0,0	0,0	0,0	-100,0	-87,0	0,0
. Fondo de Compens. Munic.	2,9	1,8	26,4	32,0	-37,9	18,4	60,6
. Otros Impuestos Munic.	0,5	0,2	3,4	2,9	-57,4	-14,2	7,5
. Recursos Direct. Recaud.	0,8	0,5	8,6	6,5	-44,9	-25,4	15,6
. Donac. y Transferencias	0,0	0,0	0,7	2,2	-100,0	215,8	0,0
. Rec. Ord. para los Gob. Locales	0,3	0,0	3,4	0,0	-100,0	-100,0	0,0
TOTAL	5,6	3,0	53,1	53,6	-47,5	-1,1	100,0

FUENTE: Oficina de Presupuesto y Planificación de los Municipios de Puno y San Roman

Elaboración: Dpto. de Estudios Económicos.

Gastos

Los gastos de los gobiernos locales durante el décimo mes de 2006 alcanzaron S/.

8,0 millones, siendo superior en S/. 2,2 millones respecto al mes de setiembre.

Comparado con octubre de 2005 fue superior en S/. 2,7 millones, representando un incremento real de 49 por ciento; explicado por el crecimiento en 94 por ciento en gastos de capital, al crecer otros gastos de capital (6 007 por ciento), e inversiones (92 por ciento); el rubro de gastos corrientes aumentó 19 por

ciento, al crecer bienes y servicios (31 por ciento), otros gastos corrientes (27 por ciento) y personal y obligaciones sociales (1 por ciento); en tanto que el servicio de la deuda disminuyó en 4 por ciento, al disminuir intereses y cargos de la deuda (53 por ciento), a pesar que aumento amortización de la deuda (8 por ciento).

GASTOS DE LOS GOBIERNOS LOCALES DE PUNO Y SAN ROMAN

(En millones de Nuevos Soles)

RUBROS	OCTUBRE		ENERO-OCTUBRE		VARIACIÓN (%)		DISTR. (%)
	2005	2006	2005	2006	Oct06/05	Ene-Oct06/05	
- Gastos Corrientes	2,9	3,5	22,7	25,7	18,5	11,2	43,4
- Gastos de Capital	2,2	4,3	19,2	26,2	94,1	33,6	53,7
- Servicio de la Deuda	0,2	0,2	2,5	2,6	-3,7	5,0	3,0
TOTAL	5,3	8,0	44,4	54,6	48,5	20,6	100,0

FUENTE: Oficina de Presupuesto y Planificación de los Municipios de Puno y San Roman

Elaboración: Dpto. de Estudios Económicos.

El 53,7 por ciento lo constituyeron gastos de capital, 43,4 por ciento gastos corrientes y 3 por ciento corresponde al servicio de la deuda.

Por fuente de financiamiento los gastos de los gobiernos locales bajo análisis, estuvieron constituidos en 71 por ciento por el

fondo de compensación municipal, 10,3 por ciento por recursos directamente recaudados, 6 por ciento por canon y sobrecanon, 6 por ciento recursos ordinarios, 3,4 por ciento por otros impuestos municipales y 3,4 por ciento por donaciones y transferencias.

GASTOS DE LOS GOBIERNOS LOCALES DE PUNO Y SAN ROMAN, POR FUENTE

(En millones de Nuevos Soles)

FUENTE	OCTUBRE		ENERO-OCTUBRE		VARIACIÓN (%)		DISTR. (%)
	2005	2006	2005	2006	Oct06/05	Ene-Oct06/05	
. Recursos Ordinarios	0,0	0,5	0,0	2,5	--	--	6,0
. Canon y Sobrecanon	1,9	0,5	7,5	10,3	-74,8	34,6	6,0
. Participación en Rentas de Aduanas	0,0	0,0	0,0	0,0	-100,0	-96,1	0,0
. Fondo de Compens. Munic.	1,8	5,7	23,2	30,2	211,1	27,7	71,0
. Otros Impuestos Munic.	0,3	0,3	2,9	3,0	0,6	-0,1	3,4
. Recursos Directamente Recaudados	0,6	0,8	7,6	6,5	44,8	-16,1	10,3
. Donac. y Transferencias	0,0	0,3	0,4	2,1	6109,7	489,3	3,4
. Rec. Ord. Para Gob. Locales	0,8	0,0	2,8	0,0	-100,0	-100,0	0,0
TOTAL	5,3	8,0	44,4	54,6	48,5	20,6	100,0

FUENTE: Oficina de Presupuesto y Planificación de los Municipios de Puno y San Roman

Elaboración: Dpto. de Estudios Económicos.

El acumulado de gastos de los diez primeros meses alcanzó S/. 54,6 millones, mayor en S/. 10,3 millones al contrastarlo con similar periodo de 2005, registrando un aumento real de 21 por ciento; el rubro gastos de capital creció 34 por ciento por el aumento en otros gastos de capital (1328 por ciento) e inversiones (19 por ciento); Gastos corrientes

aumentaron 11 por ciento por el aumento en bienes y servicios (13 por ciento), personal y obligaciones sociales (11 por ciento) y obligaciones previsionales (6 por ciento); El servicio de la deuda aumento en 5 por ciento al subir la amortización de la deuda (19 por ciento), sin embargo disminuyó intereses y cargos de la deuda (38 por ciento).

Resultado Económico

Las operaciones de ingresos y gastos de las municipalidades de Puno y San Roman durante el mes de octubre 2006 mostraron un déficit de S/. 6,6 millones, habiendo crecido en 143 por ciento frente a similar periodo del año anterior. El acumulado de los diez primeros

meses mostró un resultado económico negativo en S/. 34,7 millones, habiendo crecido en 44 por ciento respecto al año anterior, explicado principalmente por los resultados económicos negativos presentados en los diez meses del año 2006.

OPERACIONES DE LOS GOBIERNOS LOCALES DE PUNO Y SAN ROMAN						
(En millones de Nuevos Soles)						
FUENTE	OCTUBRE		ENERO-OCTUBRE		VARIACIÓN (%)	
	2005	2006	2005	2006	Oct06/05	Ene-Oct06/05
I. INGRESOS CORRIENTES	2,4	1,2	18,5	17,7	-52,1	-6,5
II. GASTOS NO FINANCIEROS	5,0	7,7	41,9	52,0	51,0	21,5
III. INGRESOS DE CAPITAL	0,0	0,0	0,4	0,0	189,2	-92,0
IV. RESULTADO PRIMARIO (I-II+III)	-2,6	-6,5	-23,0	-34,3	146,0	45,9
V. INTERESES	0,0	0,0	0,6	0,4	-53,1	-37,7
VI. RESULTADO ECONOMICO	-2,7	-6,6	-23,6	-34,7	142,5	43,7

FUENTE: Oficina de Presupuesto y Planificación de los Municipios de Puno y San Roman
Elaboración: Dpto. de Estudios Económicos.

4. Empresas Públicas

Resultado Económico

El resultado económico de las empresas publicas que operan en el departamento de Puno: San Gaban y Electro Puno, luego de haber mantenido un déficit de 4 meses consecutivos, al finalizar el mes de octubre

registra un superávit de S/. 0,4 millones, influido en gran medida por el superávit (S/. 0,6 millones) obtenido por la empresa Electro Puno.

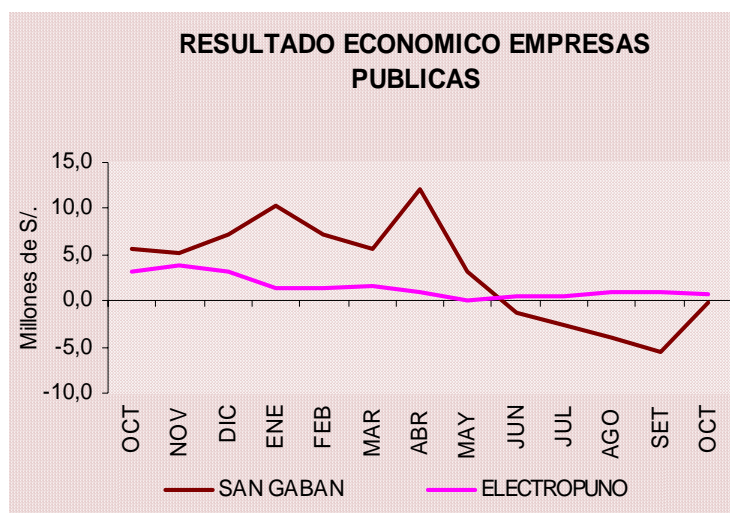

OPERACIONES DE LAS EMPRESAS ESTATALES DE SAN GABAN Y ELECTRO PUNO							
(En millones de Nuevos Soles)							
FUENTE	OCTUBRE		ENERO-OCTUBRE		VARIACIÓN (%)		
	2005	2006	2005	2006	Oct06/05	Ene-Oct06/05	
. INGRESOS	15,6	13,6	158,2	149,6	-14,3	-7,4	
. EGRESOS	5,8	12,6	62,3	111,8	114,3	75,7	
. GASTOS DE CAPITAL	0,3	0,6	2,0	3,7	104,6	80,5	
. INGRESOS DE CAPITAL	0,0	0,0	0,0	0,0	0,0	0,0	
. RESULTADO PRIMARIO	9,5	0,4	93,9	34,1	-96,1	-64,5	
. TRANSFERENCIAS	0,0	0,0	0,0	0,0	0,0	0,0	
. FINANCIAMIENTO NETO	0,0	0,0	-58,9	-37,8	-1,7	-37,4	
. RESULTADO ECONOMICO	8,8	0,4	86,4	33,9	-95,8	-61,6	

FUENTE: Transparencia Económica - FONAFE
Elaboración: Dpto. de Estudios Económicos.

Por su parte el acumulado durante los diez primeros meses registro un superávit de S/. 33,9 millones, impulsado principalmente por el comportamiento positivo en S/. 24,7 millones, en el caso de la empresa San Gaban dedicado a

la producción de energía eléctrica y en 9,2 millones por la empresa electro Puno, cuya actividad es la distribución de energía eléctrica en el departamento de Puno.

IV. MONEDA Y BANCA

1. Depósitos del Público

El saldo de depósitos y obligaciones del Sistema financiero en la Región Puno al finalizar el mes de octubre fue de S/. 368,3 millones, siendo mayor en S/. 17,7 millones, respecto a lo alcanzado al finalizar el mes anterior, representando una disminución real de

5 por ciento, como resultado de la disminución en la captación de depósitos por parte del sistema bancario (5 por ciento), explicado por la disminución en el banco de la Nación (12 por ciento). El sistema no bancario experimentó un aumento de 1 por ciento.

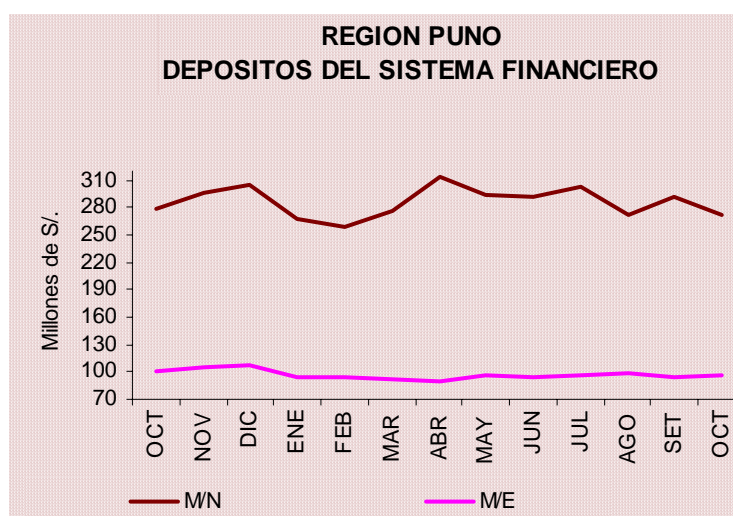

DEPOSITOS Y OBLIGACIONES POR ENTIDADES						
SalDOS en millones de Nuevos Soles						
BANCOS	2005	2006		VARIACION (%)		DISTR.
	OCT	SET	OCT	Oct06/Set06	Oct06/05	(%)
1. SISTEMA BANCARIO	333,3	346,0	328,1	-5,2	-3,5	89,1
BANCO DE LA NACIÓN	121,4	138,8	122,6	-11,7	-1,0	33,3
EMPRESAS BANCARIAS	211,9	207,2	205,5	-0,9	-4,9	55,8
. Crédito	44,8	53,2	54,3	2,1	18,9	14,8
. Internacional	66,4	45,6	48,2	5,7	-28,8	13,1
. Continental	67,5	66,3	63,6	-4,1	-7,7	17,3
. Scotiabank	24,1	31,2	28,2	-9,7	14,8	7,6
. Trabajo	9,1	9,6	9,8	1,6	4,9	2,7
. MIBANCO	0,0	1,4	1,4	3,1	--	0,4
2. SISTEMA NO BANCARIO	38,8	39,9	40,2	0,6	1,6	10,9
. Caja Municipal Arequipa	15,0	16,6	16,5	-0,8	7,8	4,5
. Caja Municipal de Tacna	4,0	3,4	3,3	-2,2	-18,7	0,9
. Caja Municipal de Cusco	8,8	5,0	5,0	-0,2	-44,8	1,3
. CRAC Los Andes	11,0	14,9	15,4	3,1	37,6	4,2
3. TOTAL	372,1	386,0	368,3	-4,6	-3,0	100,0

FUENTE: SBS y correspondientes entidades bancarias de la región
Elaboración: Dpto. de Estudios Económicos

Comparado con similar mes de 2005, los depósitos del sistema financiero presentaron una disminución nominal de S/. 3,8 millones y una disminución en términos reales de 3 por ciento, en donde el sistema bancario registro una reducción (4 por ciento) y sin embargo el sistema no bancario aumentó (2 por ciento); en el primer caso se originó por una disminución en el Banco de la Nación (1 por ciento) y en las empresas bancarias (5 por ciento).

Al 30 de octubre, la distribución porcentual de los depósitos entre las distintas

entidades indica que el Sistema Bancario concentró 89,1 por ciento; desagregándose en 55,8 por ciento para las empresas bancarias y 33,3 por ciento para el Banco de la Nación. En cuanto al Sistema no Bancario, recibió depósitos que representaron el 10,9 por ciento.

El movimiento de captaciones por tipo de operación respecto al mes anterior, presentó una disminución en depósitos a la vista y ahorro en 10 y 1 por ciento respectivamente; habiendo caído los depósitos a plazo en 1 por ciento.

DEPOSITOS Y OBLIGACIONES POR TIPO DE OPERACIÓN						
SalDOS en millones de Nuevos Soles						
	2005	2006		VARIACION (%)		DISTR.
	SET	SET	OCT	Oct06/Set06	Oct06/05	(%)
. Vista	194,1	187,8	169,9	-9,6	-14,2	46,1
. Ahorros	96,4	112,1	111,4	-0,7	13,2	30,2
. A Plazo	76,1	86,0	87,0	1,2	12,2	23,6
. Otros	5,5	0,0	0,0	--	-100,0	0,0
TOTAL	372,1	386,0	368,3	-4,6	-3,0	100,0

FUENTE: SBS y correspondientes entidades bancarias de la región
Elaboración: Dpto. de Estudios Económicos

En comparación con similar mes de 2005, cayo el rubro depósitos a la vista 14 por ciento y se expandieron los depósitos de ahorro en 13 por ciento y los a plazo en 12 por ciento.

Referente a la participación porcentual por tipo de operación, 46,1 por ciento correspondió a depósitos a la vista, 30,2 por

ciento a ahorros y 23,6 por ciento fueron depósitos a plazo.

Al 30 de octubre de 2006, el coeficiente de dolarización de depósitos y obligaciones fue 26,1 por ciento, el cual disminuyó en 0,6 puntos porcentuales respecto a lo registrado en similar período del año anterior (26,7 por ciento).

2. Colocaciones

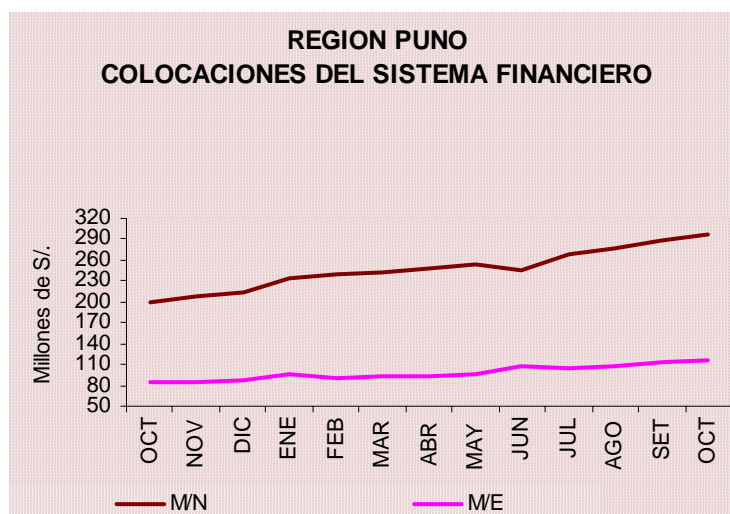

Al término del mes de octubre, el saldo de colocaciones del Sistema Financiero alcanzó a S/. 415,0 millones, mayor en S/. 12,7 millones, significando un incremento real de 3 por ciento respecto al mes anterior, ello a consecuencia de la variación positiva en las colocaciones del sistema Bancario (3 por ciento) por el crecimiento de los préstamos otorgados por las empresas bancarias (4 por ciento), contrarrestado por la disminución en el Banco de la Nación (18 por ciento). El sistema no bancario incrementó sus colocaciones (3 por ciento).

Respecto a similar mes de 2005, los créditos otorgados aumentaron en S/. 135,2 millones, de este modo el incremento real fue de 45 por ciento, explicado por la expansión de los préstamos otorgados por el sistema bancario (58 por ciento), como consecuencia del incremento de los créditos otorgados por las empresas bancarias (58 por ciento), contrarrestado parcialmente por la caída en el Banco de la Nación (74 por ciento). El sistema no bancario aumentó sus colocaciones en 36 por ciento.

COLOCACIONES DEL SISTEMA FINANCIERO POR ENTIDADES						
Saldos en millones de Nuevos Soles						
BANCOS	2 005	2 006		VARIACION (%)		DISTR. (%)
	OCT	SET	OCT	Oct06/Set06	Oct06/05	
1. SISTEMA BANCARIO	125,3	194,8	201,6	3,4	57,7	48,6
. BANCO DE LA NACION	0,4	0,1	0,1	-18,3	-74,4	0,0
EMPRESAS BANCARIAS	125,0	194,7	201,5	3,5	58,1	48,6
. Crédito	8,1	32,2	34,2	6,2	313,5	8,2
. Internacional	41,5	46,1	46,6	1,0	10,2	11,2
. Continental	39,5	49,7	51,9	4,5	28,9	12,5
. Scotiabank	15,8	28,1	28,6	1,8	77,6	6,9
. Trabajo	20,1	18,5	18,6	0,4	-9,2	4,5
. MIBANCO	0,0	20,1	21,5	7,2	--	5,2
2. SISTEMA NO BANCARIO	154,4	207,4	213,4	2,9	35,5	51,4
. Caja Municipal Arequipa	82,0	102,4	105,4	2,9	26,0	25,4
. Caja Municipal de Tacna	14,3	18,8	18,9	0,2	29,3	4,6
. Caja Municipal de Cusco	20,0	26,1	26,4	1,4	29,8	6,4
. CRAC Los Andes	11,4	15,6	16,0	2,2	37,1	3,8
. EDPYME Edificar	26,7	38,8	40,3	3,7	47,9	9,7
. EDPYME Raíz	0,0	5,6	6,4	14,0	--	1,5
4. TOTAL	279,7	402,2	415,0	3,1	45,4	100,0

FUENTE: SBS y correspondientes entidades bancarias de la región
Elaboración: Dpto. de Estudios Económicos

Al finalizar el mes bajo comentario, la participación porcentual del total de créditos entre las entidades financieras del departamento, mostró que el Sistema no Bancario canalizó el 51,4 por ciento, constituyéndose como el principal proveedor de fondos principalmente vía el microcredito y prestamos personales, en tanto que el Bancario participó con el 48,6 por ciento, justificado por las empresas bancarias.

A fines de octubre, el componente de moneda extranjera en el saldo de colocaciones fue de 28,3 por ciento, menor en 1,6 puntos porcentuales en relación a igual indicador registrado al finalizar similar mes del año anterior (29,9 por ciento).

Al finalizar el mes, el coeficiente de cartera pesada del sistema financiero alcanzó 3 por ciento, con una disminución de 0,9 puntos porcentuales respecto a lo alcanzado en similar mes de 2005 (3,9 por ciento). El Sistema Bancario registró un coeficiente de 1,9 por ciento, habiendo disminuido en 1,7 puntos porcentuales; asimismo, las empresas bancarias registraron un coeficiente de 1,9 por ciento, con una reducción en 1,7 puntos porcentuales. Por su parte, el coeficiente del Sistema no Bancario alcanzó el 4 por ciento, menor en 0,2 puntos porcentuales relacionado al mismo periodo del año anterior.

COEFICIENTES DE CARTERA PESADA						
(En porcentajes)						
BANCOS	2005		2006		DIFERENCIAS	
	OCT	SET	OCT	SET	Oct06/Set06	Oct06/05
1. SISTEMA BANCARIO	3,6%	2,0%	1,9%		-0,1%	-1,7%
. BANCO DE LA NACION	0,0%	0,0%	0,0%		0,0%	0,0%
EMPRESAS BANCARIAS	3,6%	2,0%	1,9%		-0,1%	-1,7%
. Crédito	4,1%	0,6%	1,6%		1,0%	-2,5%
. Internacional	2,2%	2,2%	2,0%		-0,2%	-0,2%
. Continental	3,9%	0,8%	0,5%		-0,3%	-3,5%
. Scotiabank	4,1%	2,6%	2,4%		-0,2%	-1,7%
. Trabajo	5,2%	5,7%	5,4%		-0,3%	0,2%
. MIBANCO	0,0%	0,0%	0,0%		0,0%	0,0%
2. SISTEMA NO BANCARIO	4,2%	3,8%	4,0%		0,2%	-0,2%
. Caja Municipal Arequipa	3,7%	4,1%	4,4%		0,3%	0,7%
. Caja Municipal de Tacna	3,7%	3,3%	3,3%		0,0%	-0,4%
. Caja Municipal de Cusco	4,9%	4,6%	4,9%		0,3%	0,0%
. CRAC Los Andes	8,9%	7,3%	6,9%		-0,4%	-2,1%
. EDPYME Edificar	3,4%	1,8%	1,9%		0,1%	-1,5%
. EDPYME Raíz	0,0%	0,0%	0,0%		0,0%	0,0%
3. TOTAL	3,9%	3,0%	3,0%		0,1%	-0,9%

FUENTE: SBS y correspondientes entidades bancarias de la región
Elaboración: Dpto. de Estudios Económicos

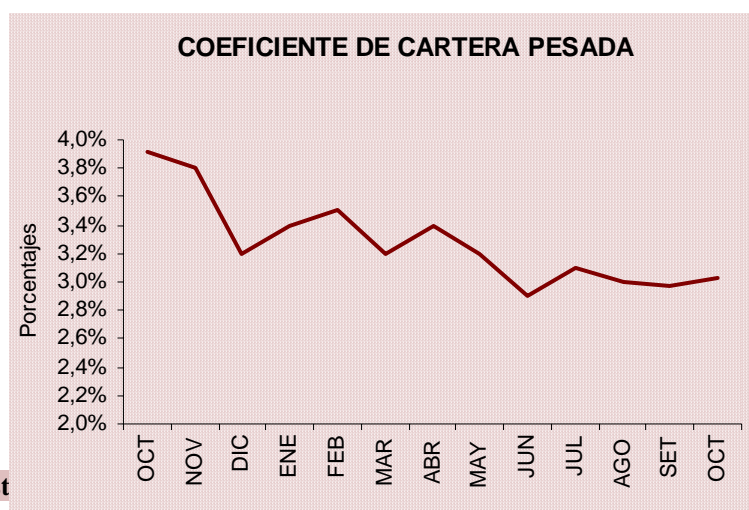

3. Intermediación Financiera

En el mes, el coeficiente de colocaciones/depositos muestra que se canalizaron 112,7 por ciento de los depósitos, mayor en 37,5 puntos porcentuales comparado con el resultado del mismo mes de 2005 (78,2 por ciento), mostrando una variación positiva en el sistema no Bancario en 133 por ciento y Bancario en 23,8 por ciento.

Al 30 de octubre, el coeficiente de Intermediación en moneda nacional fue de 109,4 por ciento, el cual aumentó 37,5 puntos porcentuales respecto a lo registrado el 2005 (72 por ciento). Por su parte, el mismo indicador para moneda extranjera alcanzó 121,9 por ciento, mayor en 37,8 puntos porcentuales (84 por ciento).

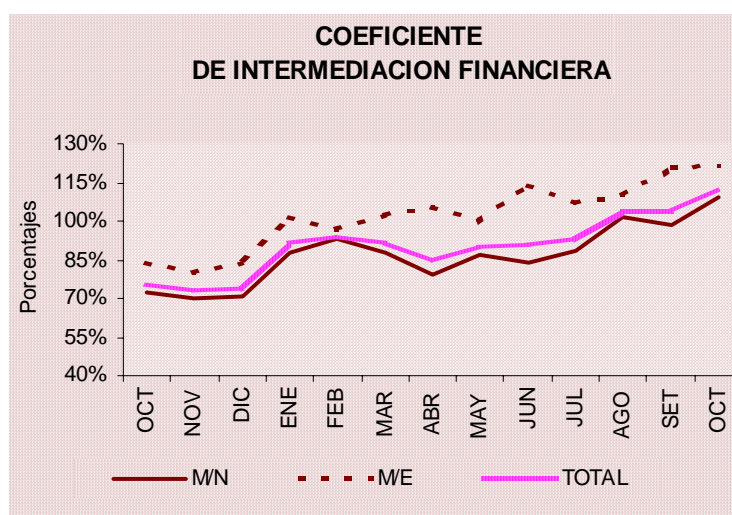

COEFICIENTES DE INTERMEDIACION (Colocaciones/Depósitos)						
BANCOS	2005		2006		DIFERENCIAS	
	OCT	SET	OCT	SET	Oct06/Set06	Oct06/05
1. SISTEMA BANCARIO	37,6%	56,3%	61,4%		5,1%	23,8%
BANCO DE LA NACION	0,3%	0,1%	0,1%		0,0%	-0,2%
EMPRESAS BANCARIAS	59,0%	94,0%	98,1%		4,1%	39,1%
. Crédito	18,1%	60,5%	62,9%		2,4%	44,8%
. Internacional	62,5%	101,2%	96,7%		-4,4%	34,2%
. Continental	58,5%	75,0%	81,7%		6,7%	23,2%
. Scotiabank	65,7%	90,1%	101,6%		11,5%	35,9%
. Trabajo	219,9%	192,6%	190,4%		-2,2%	-29,5%
. MIBANCO	0,0%	1472,5%	1531,9%		59,5%	1531,9%
2. SISTEMA NO BANCARIO	398,2%	519,5%	531,1%		11,6%	133,0%
. Caja Municipal Arequipa	546,1%	615,6%	638,4%		22,9%	92,3%
. Caja Municipal de Tacna	361,0%	560,0%	573,9%		13,9%	212,9%
. Caja Municipal de Cusco	226,5%	524,4%	532,7%		8,3%	306,2%
. CRAC Los Andes	104,0%	104,6%	103,6%		-0,9%	-0,3%
3. TOTAL	75,2%	104,2%	112,7%		8,5%	37,5%

FUENTE: SBS y correspondientes entidades bancarias de la región
Elaboración: Dpto. de Estudios Económicos

4. Encaje

La C.R.A.C. Los Andes (sujeta a control de Encaje) en el mes de octubre mostró un encaje exigible menor en 2,7 puntos porcentuales respecto al mes anterior. Por su parte, el encaje efectivo fue de 6 por ciento, mostrando una variación negativa de 0,2 por ciento respecto al mes anterior.

Respecto a similar período de 2005, la tasa de encaje exigible fue menor en 0,3 por ciento y la tasa de encaje efectivo no mostró variación.

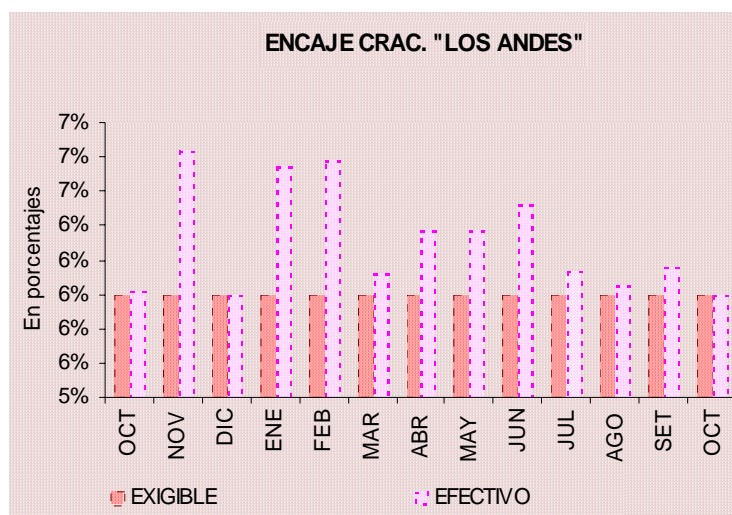

SITUACION DE ENCAJE DE LA C.R.A.C. "LOS ANDES"						
(En moneda nacional)						
	2005		2006		DIFERENCIAS	
	OCT	SET	OCT	Oct06/Set06	Oct06/05	
EXCEDENTE/DEFICIT						
% Encaje Exigible	0,3%	2,7%	0,0%	-2,7%	-0,3%	
TASA DE ENCAJE						
Exigible 1/	6,0%	6,0%	6,0%	0,0%	0,0%	
Efectivo 2/	6,0%	6,2%	6,0%	-0,2%	0,0%	
FUENTE: C.R.A.C. "Los Andes"						
Elaboración: Dpto. de Estudios Económicos						
1/ Relación entre los fondos de encaje exigible y el TOSE.						
2/ Relación entre los fondos de encaje efectivo y el TOSE.						

ANEXO ESTADÍSTICO

Octubre 2006

- CUADRO 01: Región Puno: Superficie Agrícola Sembrada, según principales cultivos.
CUADRO 02: Región Puno: Superficie Agrícola Sembrada, según principales cultivos.
CUADRO 03: Región Puno: Superficie Agrícola Cosechada, según principales cultivos.
CUADRO 04: Región Puno: Superficie Agrícola Cosechada, según principales cultivos.
CUADRO 05: Región Puno: Producción Agrícola, según principales cultivos.
CUADRO 06: Región Puno: Volumen de Producción Agrícola, según principales cultivos.
CUADRO 07: Región Puno: Valor Bruto de la producción Agropecuaria.
CUADRO 08: Región Puno: Producción Pecuaria, según tipo de producto.
CUADRO 09: Región Puno: Ganado Destinado a la saca, ordeño, esquila y otros, según principales especies.
CUADRO 10: Región Puno: Ganado beneficiado en camales, según principales especies.
CUADRO 11: Región Puno: Extracción y Comercialización Pesquera, según especies.
CUADRO 12: Región Puno: Producción Minera, según principales minerales.
CUADRO 13: Región Puno: Volumen de Producción Manufacturera, según principales productos.
CUADRO 14: Región Puno: Actividad de Construcción, según principales componentes.
CUADRO 15: Región Puno: Arribo de Turistas, según nacionalidad.
CUADRO 16: Región Puno: Pernotaciones de Turistas, según nacionalidad.
CUADRO 17: Ciudades de Puno y Juliaca: Empleo según sectores económicos.
CUADRO 18: Ciudades de Puno y Juliaca: Huelgas en el sector privado.
CUADRO 19: Ciudad de Puno: Índice de Precios al Consumidor, según grandes grupos de consumo.
CUADRO 20: Ciudades de Puno y Lima: Tipo de cambio, según compra - venta.
CUADRO 21: Aduanas de Puno y Desaguadero: Exportaciones (FOB), según grupo de productos.
CUADRO 22: Aduanas de Puno y Desaguadero: Importaciones (CIF), según uso o destino económico.
CUADRO 23: Región Puno: Ingresos recaudados por SUNAT.
CUADRO 24: Región Puno: Ingresos recaudados por SUNAT, por provincias.
CUADRO 25: Región Puno: Ingresos y Gastos del gobierno regional por toda fuente de financiamiento, según tipo de ingreso.
CUADRO 26: Región Puno: Ingresos y Gastos del gobierno regional por fuente de financiamiento.
CUADRO 27: Región Puno: Ingresos y Gastos de gobiernos locales de Puno y San Roman por toda fuente de financiamiento, según tipo de ingreso.
CUADRO 28: Región Puno: Ingresos y Gastos de los gobiernos locales de Puno y San Roman por fuente de financiamiento.
CUADRO 29: Región Puno: operaciones de los gobiernos locales de Puno y San Roman.
CUADRO 30: Resultado Económico de las empresas estatales.
CUADRO 31: Región Puno: Saldo de Depósitos y Obligaciones del Sistema Financiero en M/N, según entidades.
CUADRO 32: Región Puno: Saldo de Depósitos y Obligaciones del Sistema Financiero en M/N, según tipo de operación.
CUADRO 33: Región Puno: Saldo de Depósitos y Obligaciones del Sistema Financiero en M/E, según entidades.
CUADRO 34: Región Puno: Saldo de Depósitos y Obligaciones del Sistema Financiero en M/E, según tipo de operación.
CUADRO 35: Región Puno: Saldo de Colocaciones del Sistema Financiero en M/N, según entidades.
CUADRO 36: Región Puno: Saldo de Colocaciones del Sistema Financiero en M/E, según entidades.
CUADRO 37: Región Puno: Saldo Total de Depósitos y Obligaciones del Sistema Financiero, según entidades.
CUADRO 38: Región Puno: Saldo Total de Depósitos y Obligaciones del Sistema Financiero, según Tipo de Operación.
CUADRO 39: Región Puno: Saldo Total de Colocaciones del Sistema Financiero, según entidades.
CUADRO 40: Región Puno: Coeficientes de Intermediación, según entidades.
CUADRO 41: Región Puno: Coeficientes de Cartera Pesada, según entidades.
CUADRO 42: Región Puno: Situación de Encaje de la CRAC "Los Andes".

ANEXO ESTADISTICO

Cuadro 01	REGIÓN PUNO: PRODUCCION AGROPECUARIA, SEGÚN PRINCIPALES PRODUCTOS
Cuadro 02	SUPERFICIE AGRÍCOLA SEMBRADA, SEGÚN PRINCIPALES CULTIVOS
Cuadro 03	PRODUCCIÓN PESQUERA, SEGÚN TIPO DE PESCA
Cuadro 04	PRODUCCIÓN MINERA, SEGÚN PRINCIPALES MINERALES
Cuadro 06	REGIÓN PUNO: ARRIBO DE TURISTAS, SEGÚN NACIONALIDAD
Cuadro 07	REGIÓN PUNO: PERNOCTACIONES DE TURISTAS, SEGÚN NACIONALIDAD
Cuadro 08	CIUDADES PUNO - JULIACA: EMPLEO SEGÚN SECTORES ECONÓMICOS
Cuadro 09	CIUDAD DE PUNO: INDICE DE PRECIOS AL CONSUMIDOR, SEGÚN GRANDES GRUPOS DE CONSUMO
Cuadro 10	TIPO DE CAMBIO, POR PERÍODO Y MERCADO, 2003 - 2006
Cuadro 11	ADUANA DE DESAGUADERO: EXPORTACIONES (FOB), SEGÚN GRUPO DE PRODUCTOS
Cuadro 12	ADUANA DE DESAGUADERO: IMPORTACIONES (CIF), SEGÚN USO O DESTINO ECONOMICO
Cuadro 13	REGION PUNO: INGRESOS RECAUDADOS POR SUNAT
Cuadro 14	-REGION PUNO: INGRESOS Y GASTOS DEL GOBIERNO REGIONAL POR TODA FUENTE DE FINANCIAMIENTO, SEGÚN TIPO DE INGRESO Y GASTO
Cuadro 15	REGION PUNO: INGRESOS Y GASTOS DEL GOBIERNO REGIONAL POR TODA FUENTE DE FINANCIAMIENTO
Cuadro 16	REGION PUNO: INGRESOS Y GASTOS DE LOS GOBIERNOS LOCALES DE PUNO Y SAN ROMAN POR TODA FUENTE DE FINANCIAMIENTO, SEGÚN TIPO DE GASTO
Cuadro 17	REGION PUNO: OPERACIONES DE LOS GOBIERNOS LOCALES DE PUNO Y SAN ROMAN
Cuadro 18	REGION PUNO: INGRESOS Y GASTOS DE LOS GOBIERNOS LOCALES DE PUNO Y SAN ROMAN POR TODA FUENTE DE FINANCIAMIENTO
Cuadro 19	REGION PUNO: RESULTADO ECONOMICO DE LAS EMPRESAS ESTATALES
Cuadro 20	REGION PUNO: SALDO DE DEPOSITOS Y OBLIGACIONES DEL SISTEMA FINANCIERO, SEGUN ENTIDADES
Cuadro 21	REGION PUNO: SALDOS DE DEPOSITOS DEL SISTEMA FINANCIERO, SEGUN TIPO DE OPERACION
Cuadro 22	REGION PUNO: SALDO TOTAL DE COLOCACIONES DEL SISTEMA FINANCIERO, SEGUN ENTIDADES
Cuadro 23	REGION PUNO: RELACIÓN COLOCACIONES/DEPOSITOS, SEGÚN ENTIDADES
Cuadro 24	REGION PUNO: COEFICIENTES DE CARTERA PESADA, SEGÚN ENTIDADES

Cuadro 01 REGIÓN PUNO: PRODUCCION AGROPECUARIA, SEGÚN PRINCIPALES PRODUCTOS
(TM)

PRINCIPALES PRODUCTOS	2005			TOTAL 2005	2006										VARIACIÓN	
	OCT	NOV	DIC		ENE	FEB	MAR	ABR	MAY	JUN	JUL	AGO	SET	OCT	Oct 06/05	Ene-Oct 06/05
AGRICOLA 1/	588	3 889	8 623	504 116	153	3 175	38 181	278 793	160 265	14 624	5 170	2 357	445	800	36,0%	2,5%
Quinua	0	0	0	27 719	0	0	1 611	19 759	3 285	0	0	0	0	0	--	-11,1%
Cañihua	0	0	0	4 387	0	0	264	3 621	705	0	0	0	0	0	--	4,3%
Cebada Grano	0	0	0	27 976	0	0	260	15 722	11 904	177	0	0	0	0	--	0,3%
Trigo	0	0	0	1 535	0	0	24	900	524	30	0	0	0	0	--	-3,7%
Centeno Grano	0	0	0	86	0	0	0	41	43	0	0	0	0	0	--	-2,3%
Avena Grano	0	0	0	5 638	0	0	0	2 633	2 606	122	0	0	0	0	--	-5,1%
Maiz Amiláceo	0	0	0	5 436	0	0	266	3 337	3 002	0	0	0	0	0	--	21,8%
Maiz Amarillo Duro	0	0	0	4 523	0	0	1 469	2 121	1 155	0	0	0	0	0	--	5,5%
Arroz	0	0	0	396	0	0	0	301	206	79	0	0	0	0	--	48,0%
Papa	0	7 224	18 227	503 361	0	3 797	52 261	261 575	136 004	0	0	0	0	0	--	-5,2%
Oca	0	0	0	34 974	0	0	75	17 636	17 079	0	0	0	0	0	--	-0,6%
Olluco	0	0	0	8 234	0	0	104	5 096	3 904	0	0	0	0	0	--	10,6%
Mashua	0	0	0	6 173	0	0	0	4 541	1 989	0	0	0	0	0	--	5,8%
Yuca	0	0	0	11 449	0	461	470	2 556	2 747	4 757	750	0	0	0	--	1,8%
Tarhui	0	0	0	1 674	0	0	0	22	1 068	535	0	0	0	0	--	-2,9%
Haba	0	0	0	13 413	0	1 660	2 322	9 372	2 157	0	0	0	0	0	--	16,3%
Arveja	0	0	0	553	0	0	598	659	91	0	0	0	0	0	--	143,8%
Cebolla	0	0	0	6 987	0	1 046	1 502	2 568	1 148	0	0	0	0	0	--	-10,3%
Avena Forrajera	0	0	0	875 060	0	0	51 494	587 735	324 370	0	0	0	0	0	--	10,1%
Cebada Forrajera	0	0	0	310 830	0	0	2 968	176 988	135 573	0	0	0	0	0	--	1,5%
Plátano	1 448	1 472	1 442	11 675	519	596	702	732	751	874	978	1 096	1 403	1 391	-3,9%	3,2%
Naranja	20	0	0	24 565	0	10	345	2 490	4 481	9 195	5 735	2 356	93	15	-25,0%	0,6%
Café	0	0	0	6 147	0	0	50	1 722	1 866	1 689	838	386	0	0	--	6,6%
Alfalfa	933	3 265	5 093	139 109	0	1 437	24 198	76 834	47 433	18 360	0	0	0	2 324	149,1%	29,9%
Otros Pastos Cultivados	0	0	0	67 538	0	460	8 770	38 808	21 516	5 835	0	0	0	0	--	11,6%
PECUARIA 1/	10 712	25 863	13 095	212 395	9 886	24 915	27 933	19 010	19 584	18 898	17 979	15 884	13 995	10 959	2,3%	3,2%
Carne de Vacuno	1 104	1 043	1 013	17 225	845	1 159	1 432	1 970	2 071	1 870	1 800	1 616	1 441	1 119	1,4%	1,0%
Carne de Ovino	651	558	476	10 247	477	587	788	1 081	1 256	1 289	1 129	1 010	897	652	0,2%	-0,5%
Carne de Alpaca	298	229	172	4 616	195	297	383	569	583	579	444	342	298	298	0,0%	1,3%
Carne de Llama	77	62	92	1 387	66	93	104	159	176	179	158	124	111	76	-1,3%	1,1%
Carne de Porcino	128	130	129	2 053	127	150	181	208	230	229	242	190	163	131	2,3%	3,2%
Carne de Ave	208	208	201	2 556	220	211	189	201	239	231	226	225	225	210	1,0%	1,4%
Leche de Vacuno	1 865	2 181	2 510	41 604	5 114	6 374	8 839	6 873	5 427	5 143	3 994	3 263	2 688	2 227	19,4%	35,3%
Lana de Ovino	0	670	329	4 940	0	1 959	1 917	0	0	0	0	0	0	0	--	-1,6%
Fibra de Alpaca	0	1 184	225	2 271	0	417	397	0	0	0	0	0	0	0	--	-5,6%
Fibra de Llama	0	192	28	313	0	42	50	0	0	0	0	0	0	0	--	-1,1%
Otros pptos. Pecuarios	1 065	848	729	13 973	610	792	923	1 249	1 309	1 340	1 616	1 521	1 365	1 060	-0,5%	-4,9%
TOTAL 1/	11 300	29 752	21 718	716 512	10 039	28 089	66 115	297 803	179 850	33 522	23 149	18 241	14 440	11 759	4,1%	2,7%

NOTA: Información Preliminar

1/ V.B.P. en miles de soles a precios de 1994

FUENTE: Dirección Regional de Agricultura - Puno

ELABORACIÓN: Sección Estudios Económicos.

Cuadro 02 SUPERFICIE AGRÍCOLA SEMBRADA, SEGÚN PRINCIPALES CULTIVOS
(Hectáreas)

PRINCIPALES CULTIVOS	2005			AGO 2005-	2006										VARIACIÓN	
	OCT	NOV	DIC	JUL 2006	ENE	FEB	MAR	ABR	MAY	JUN	JUL	AGO	SET	OCT	Oct 06/05	CAMPAÑA
Quinoa	15 171	1 082	0	23 686	0	0	0	0	0	0	0	372	9 149	14 676	3,3%	5,5%
Cañihua	4 112	1 234	93	5 896	0	0	0	0	0	0	0	0	798	3 546	-13,8%	-4,9%
Cebada Grano	14 751	6 245	50	25 088	0	0	0	0	0	0	0	6	3 860	15 537	5,3%	3,2%
Trigo	845	131	0	1 345	0	0	0	0	0	0	0	0	265	857	1,4%	-7,6%
Centeno Grano	65	0	0	90	0	0	0	0	0	0	0	0	26	60	-7,7%	-4,4%
Avena Grano	4 123	989	0	5 487	0	0	0	0	0	0	0	0	515	3 381	-18,0%	-13,4%
Maiz Amiláceo	2 340	211	0	4 283	0	0	0	0	0	0	0	130	1 245	2 656	13,5%	-1,0%
Maiz Amarillo Duro	1 375	157	0	2 960	0	0	0	0	0	0	0	201	1 563	1 183	-14,0%	5,1%
Arroz	154	158	46	418	0	0	0	0	0	0	0	0	50	331	114,9%	78,0%
Papa	21 760	15 782	1 293	49 302	0	0	0	0	0	1 696	950	1 736	6 241	22 508	3,4%	3,1%
Oca	2 587	94	0	4 323	0	0	0	0	0	0	0	139	1 354	2 740	5,9%	0,1%
Olluco	749	67	0	1 363	0	0	0	0	0	0	0	111	541	747	-0,3%	7,9%
Mashua	489	49	0	917	0	0	0	0	0	0	0	7	344	546	11,7%	3,3%
Yuca	526	15	0	1 181	0	0	0	0	0	0	0	59	745	416	-20,9%	4,6%
Tarhui	997	21	0	1 300	0	0	0	0	0	0	0	0	94	1 182	18,6%	-0,2%
Haba	3 723	5	0	8 470	0	0	0	0	0	10	5	354	4 365	3 666	-1,5%	-0,8%
Arveja	260	12	0	554	0	0	0	0	0	0	0	7	287	238	-8,5%	-1,8%
Cebolla	134	26	0	347	0	0	0	0	0	0	0	35	132	130	-3,0%	-7,5%
Avena Forrajera	3 226	25 082	14 678	43 935	949	0	0	0	0	0	0	0	0	3 065	-5,0%	-5,0%
Cebada Forrajera	738	7 739	6 972	16 202	753	0	0	0	0	0	0	0	0	659	-10,7%	-10,7%
Plátano	0	19	42	139	52	12	0	14	0	0	0	0	0	0	--	--
Naranja	2	15	24	67	5	21	0	0	0	0	0	0	0	0	-100,0%	-100,0%
Café	55	42	62	353	116	78	0	0	0	0	0	0	0	0	-100,0%	-100,0%
Alfalfa	0	0	882	2 830	1 927	21	0	0	0	0	0	0	0	0	--	--
Otros Pastos Cultivados	0	0	160	601	438	3	0	0	0	0	0	0	0	0	--	--
T O T A L	78 182	59 175	24 302	201 137	4 240	135	0	14	0	1 706	955	3 157	31 574	78 124	-0,1%	1,7%

NOTA: Información Preliminar. Además, no incluye superficie instalada de cultivos permanentes

FUENTE: Dirección Regional de Agricultura - Puno

ELABORACIÓN: Sección Estudios Económicos.

**Cuadro 03 PRODUCCIÓN PESQUERA, SEGÚN TIPO DE PESCA
(TM)**

TIPO DE PESCA	2005			TOTAL 2005	2006										VARIACIÓN	
	OCT	NOV	DIC		ENE	FEB	MAR	ABR	MAY	JUN	JUL	AGO	SET	OCT	Oct 06/05	Ene-Oct 06/05
PESCA MARITIMA																
PESCA CONTINENTAL	294	322	294	3 875	243	267	294	346	294	275	326	341	329	335	13,7%	-6,4%
Fresco	273	305	276	3 593	234	261	289	336	289	271	324	337	326	332	21,7%	-0,4%
Seco-Salado	21	16	18	282	9	7	5	10	5	4	2	4	3	2	-89,4%	-79,5%
TOTAL	294	322	294	3 875	243	267	294	346	294	275	326	341	329	335	13,7%	-6,4%

FUENTE: Dirección Regional de Pesquería - Puno

ELABORACIÓN: Departamento de Estudios Económicos.

Cuadro 04 PRODUCCIÓN MINERA, SEGÚN PRINCIPALES MINERALES

MINERALES	2005			TOTAL 2005	2006										VARIACIÓN	
	OCT	NOV	DIC		ENE	FEB	MAR	ABR	MAY	JUN	JUL	AGO	SET	OCT	Oct 06/05	Ene-Oct 06/05
MINERIA METALICA 1/	117,76	112,63	109,92	111,14	109,56	103,73	107,40	107,08	106,13	108,84	104,91	83,67	84,79	98,94	-16,0%	-8,6%
Estaño (TMF)	3 670	3 567	3 469	42 146	3 456	3 231	3 360	3 340	3 316	3 362	3 416	2 656	2 590	3 050	-16,9%	-9,5%
Plomo (TMF)	226	131	148	1 646	153	183	168	195	210	236	0	93	215	216	-4,4%	22,1%
Oro (gr-f)	8 616	7 260	7 695	109 770	7 603	8 135	8 269	11 229	5 735	10 265	6 526	5 210	3 758	6 937	-19,5%	-22,3%
Plata (kg-f)	3 355	1 997	2 288	27 527	2 318	3 097	2 832	2 774	3 600	3 599	0	1 322	3 469	3 291	-1,9%	13,2%
Zinc (TMF)	311	212	202	2 106	204	270	263	281	223	351	0	149	371	381	22,5%	47,3%

1/ Índices - Base enero 2004=100

FUENTE: Página web Ministerio de Energía y Minas

ELABORACIÓN: Departamento de Estudios Económicos.

Cuadro 06 REGIÓN PUNO: ARRIBO DE TURISTAS, SEGÚN NACIONALIDAD
(Número de Personas)

	2005			TOTAL 2005	2006										VARIACIÓN	
	OCT	NOV	DIC		ENE	FEB	MAR	ABR	MAY	JUN	JUL	AGO	SET	OCT	Oct 06/05	Ene-Oct 06/05
PERU	11 838	12 631	11 957	137 181	12 866	14 739	11 799	11 319	12 059	12 825	13 435	12 820	12 056	12 900	9,0%	13,0%
NORTE AMERICA	1 548	1 317	1 264	18 429	1 180	1 093	1 752	1 734	1 658	1 903	2 228	1 915	1 415	1 332	-14,0%	2,3%
EE.UU.	1 206	976	1 049	14 621	913	790	1 248	1 048	1 213	1 589	1 778	1 473	985	911	-24,5%	-5,1%
Canada	342	341	215	3 808	267	303	504	686	445	314	450	442	430	421	23,1%	31,1%
CENTRO AMERICA	133	112	184	1 574	200	109	135	233	94	114	388	118	93	56	-57,9%	20,5%
Mexico	104	99	164	1 235	168	69	92	146	75	87	332	107	85	38	-63,5%	23,4%
Otros paises	29	13	20	339	32	40	43	87	19	27	56	11	8	18	-37,9%	11,4%
SUD AMERICA	731	565	589	8 420	1 243	908	590	838	639	732	1 143	904	793	708	-3,1%	17,0%
Argentina	171	96	51	2 179	329	209	185	228	234	173	458	287	243	240	40,4%	27,3%
Bolivia	127	144	188	1 604	181	151	165	214	117	234	166	178	197	126	-0,8%	35,9%
Brasil	301	207	175	2 795	437	236	144	217	241	168	339	242	192	223	-25,9%	1,1%
Chile	13	44	14	453	74	220	29	30	11	47	62	49	34	59	353,8%	55,7%
Colombia	81	37	90	876	184	54	40	76	27	92	91	79	56	39	-51,9%	-1,5%
Ecuador	12	16	26	252	25	18	22	43	4	9	19	43	25	6	-50,0%	1,9%
Venezuela	26	21	45	261	13	20	5	30	5	9	8	26	46	15	-42,3%	-9,2%
EUROPA	12 220	8 392	3 314	91 881	4 126	4 717	6 517	8 342	7 852	5 716	9 075	13 956	10 094	11 841	-3,1%	2,6%
Inglaterra	2 495	785	617	16 856	630	790	1 094	1 619	2 103	1 468	1 686	2 426	2 149	2 214	-11,3%	4,7%
Alemania	2 074	1 817	460	13 748	695	963	1 326	1 460	912	593	1 033	1 425	1 282	1 842	-11,2%	0,5%
España	956	631	365	9 017	272	263	317	529	417	374	1 127	2 821	1 091	949	-0,7%	1,7%
Francia	2 691	1 945	511	20 369	694	838	1 686	2 340	2 312	1 258	1 756	2 374	2 313	2 572	-4,4%	1,3%
Italia	832	458	339	8 364	383	281	416	381	340	512	690	2 247	682	572	-31,3%	-14,0%
Otros Paises	3 172	2 756	1 022	23 527	1 452	1 582	1 678	2 013	1 768	1 511	2 783	2 663	2 577	3 692	16,4%	10,0%
ASIA	1 142	1 380	896	13 639	1 354	1 767	2 181	1 389	1 598	1 488	1 261	1 508	1 973	1 434	25,6%	40,4%
Japon	1 081	1 320	793	12 499	1 194	1 659	2 027	1 283	1 329	1 405	930	1 422	1 865	1 216	12,5%	38,0%
Korea	4	4	52	329	81	58	84	46	12	24	19	41	65	79	1875,0%	86,4%
Otros Paises	57	56	51	811	79	50	70	60	257	59	312	45	43	139	143,9%	58,2%
AFRICA	63	18	67	189	0	0	0	26	32	26	37	57	17	45	-28,6%	-9,1%
OTROS	872	1 091	576	4 914	871	639	797	936	843	717	771	892	958	940	7,8%	27,9%
TOTAL NACIONALES	11 838	12 631	11 957	137 181	12 866	14 739	11 799	11 319	12 059	12 825	13 435	12 820	12 056	12 900	9,0%	13,0%
TOTAL EXTRANJERO:	16 709	12 875	6 890	142 500	8 974	9 233	11 972	13 498	12 716	10 696	14 903	19 350	15 343	16 356	-2,1%	8,4%
TOTAL GENERAL	28 547	25 506	18 847	279 681	21 840	23 972	23 771	24 817	24 775	23 521	28 338	32 170	27 399	29 256	2,5%	10,6%

FUENTE : MITINCI - Puno y Juliaca

ELABORACIÓN: Departamento de Estudios Económicos.

Cuadro 07 REGIÓN PUNO: PERNOCTACIONES DE TURISTAS, SEGÚN NACIONALIDAD
(Número de Personas)

	2005			TOTAL 2005	2006										VARIACIÓN	
	OCT	NOV	DIC		ENE	FEB	MAR	ABR	MAY	JUN	JUL	AGO	SET	OCT	Oct 06/05	Ene-Oct 06/05
PERU	15 789	17 128	14 677	181 605	16 339	20 443	15 638	15 104	16 304	18 202	17 718	17 023	17 508	18 477	17,0%	15,3%
NORTE AMERICA	2 927	2 693	2 210	33 042	2 371	2 202	2 725	2 736	2 550	3 114	3 741	3 239	2 273	2 104	-28,1%	-3,9%
EE.UU.	2 428	2 173	1 872	27 058	1 911	1 719	1 860	1 745	1 906	2 679	3 042	2 613	1 618	1 490	-38,6%	-10,6%
Canada	499	520	338	5 984	460	483	865	991	644	435	699	626	655	614	23,0%	26,3%
CENTRO AMERICA	258	228	322	2 841	395	164	215	346	157	184	760	202	158	86	-66,7%	16,4%
Mexico	191	212	289	2 269	321	113	153	216	127	150	669	180	141	65	-66,0%	20,8%
Otros paises	67	16	33	572	74	51	62	130	30	34	91	22	17	21	-68,7%	1,7%
SUD AMERICA	1 137	914	841	13 303	1 927	1 323	882	1 176	1 071	1 255	1 820	1 284	1 272	1 044	-8,2%	13,0%
Argentina	293	157	66	3 615	488	303	299	329	385	332	733	433	390	415	41,6%	21,1%
Bolivia	189	207	218	2 081	228	199	234	222	211	416	257	209	275	147	-22,2%	44,8%
Brasil	448	342	292	4 768	703	350	230	342	387	273	560	344	335	316	-29,5%	-7,1%
Chile	19	72	15	613	111	287	34	52	19	59	75	60	50	77	305,3%	56,7%
Colombia	128	74	157	1 434	302	123	44	120	57	149	153	140	96	55	-57,0%	3,0%
Ecuador	13	25	30	338	35	28	31	57	4	13	28	61	34	8	-38,5%	5,7%
Venezuela	47	37	63	454	60	33	10	54	8	13	14	37	92	26	-44,7%	-2,0%
EUROPA	19 051	13 255	5 275	148 470	6 477	7 065	9 876	12 766	12 147	9 125	13 957	21 576	15 391	18 201	-4,5%	-2,6%
Inglaterra	3 786	1 197	975	26 528	949	1 176	1 545	2 355	2 985	2 153	2 434	3 485	2 956	3 110	-17,9%	-5,0%
Alemania	2 895	2 554	644	20 020	1 019	1 225	1 722	1 974	1 355	907	1 466	1 908	1 811	2 496	-13,8%	-5,6%
España	1 608	1 048	657	16 057	455	461	566	920	699	654	2 054	4 600	1 708	1 545	-3,9%	-4,8%
Francia	4 462	3 516	882	34 511	1 055	1 363	2 813	3 828	4 094	2 128	2 709	3 505	3 710	4 316	-3,3%	-2,0%
Italia	1 237	989	478	14 554	724	511	736	654	556	982	1 277	4 114	1 161	1 049	-15,2%	-10,1%
Otros Países	5 063	3 951	1 639	36 800	2 275	2 329	2 494	3 035	2 458	2 301	4 017	3 964	4 045	5 685	12,3%	4,5%
ASIA	1 319	1 482	1 002	15 693	1 516	1 934	2 388	1 502	1 814	1 627	1 548	1 729	2 156	1 603	21,5%	34,9%
Japon	1 178	1 378	857	13 951	1 321	1 790	2 162	1 357	1 446	1 497	1 027	1 583	2 006	1 276	8,3%	32,0%
Korea	6	6	73	474	105	58	111	51	14	34	31	66	93	100	1566,7%	67,8%
Otros Países	135	98	72	1 268	90	86	115	94	354	96	490	80	57	227	68,1%	53,8%
AFRICA	96	29	77	319	0	0	0	34	40	34	46	64	21	75	-21,9%	-22,3%
OTROS	1 357	1 619	819	7 254	1 123	889	1 164	1 291	1 069	1 001	1 103	1 210	1 379	1 377	1,5%	19,4%
TOTAL NACIONALES	15 789	17 128	14 677	181 605	16 339	20 443	15 638	15 104	16 304	18 202	17 718	17 023	17 508	18 477	17,0%	15,3%
TOTAL EXTRANJEROS	26 145	20 220	10 546	226 014	13 809	13 577	17 250	19 851	18 848	16 340	22 975	29 304	22 650	24 490	-6,3%	2,0%
TOTAL GENERAL	41 934	37 348	25 223	407 619	30 148	34 020	32 888	34 955	35 152	34 542	40 693	46 327	40 158	42 967	2,5%	7,8%

FUENTE : MITINCI - Puno y Juliaca

ELABORACIÓN: Departamento de Estudios Económicos.

Cuadro 08 CIUDADES PUNO - JULIACA: EMPLEO SEGÚN SECTORES ECONÓMICOS

	2005					2006							
	OCT	NOV	DIC	ENE	FEB	MAR	ABR	MAY	JUN	JUL	AGO	SET	OCT
INDICE DE EMPLEO													
- Extractivo	0,0	0,0	0,0	100,0	100,0	98,8	121,3	116,5	111,4	111,4	96,2	94,9	92,4
- Industria	52,0	53,9	53,1	51,4	49,0	51,6	51,5	51,3	51,3	51,8	51,4	52,0	52,1
- Electricidad, gas y agua	103,5	103,2	103,9	102,3	107,7	107,0	106,3	105,3	105,7	105,3	105,3	105,3	105,3
- Comercio	63,8	62,7	64,1	63,0	64,6	66,3	66,6	66,6	66,1	68,5	68,5	70,3	71,5
- Transportes y Comunicaciones	67,0	67,5	67,2	67,0	66,8	65,9	66,1	66,3	66,3	64,3	65,8	65,2	65,8
- Servicios	163,8	167,9	168,1	109,1	104,2	109,1	126,7	156,1	169,1	166,8	146,4	150,3	172,9
Total	109,5	111,6	111,8	84,6	82,5	85,3	93,6	106,6	112,7	112,0	101,7	104,0	115,3
DISTRIBUCIÓN PORCENTUAL													
- Extractivo	0,0	0,0	0,0	0,0	0,0	0,0	0,0	0,0	0,0	1,9	1,9	1,9	1,9
- Industria	9,3	9,3	9,3	9,3	9,3	9,3	9,3	9,3	6,8	9,6	9,6	9,6	9,6
- Electricidad, gas y agua	9,5	9,5	9,5	9,5	9,5	9,5	9,5	9,5	7,9	0,2	0,2	0,2	0,2
- Comercio	7,8	7,8	7,8	7,8	7,8	7,8	7,8	7,8	9,6	9,0	9,0	9,0	9,0
- Transportes y Comunicaciones	6,2	6,2	6,2	6,2	6,2	6,2	6,2	6,2	3,2	4,9	4,9	4,9	4,9
- Servicios	67,2	67,2	67,2	67,2	67,2	67,2	67,2	67,2	72,4	74,4	74,4	74,4	74,4
TOTAL	100,0	100,0	100,0	100,0	100,0	100,0	100,0	100,0	100,0	100,0	100,0	100,0	100,0
VARIACIÓN MENSUAL													
- Extractivo	0,0	0,0	0,0	0,0	0,0	0,0	22,8	-5,1	-4,3	0,0	-13,6	-1,3	-2,7
- Industria	-0,7	3,7	-1,5	-3,2	-4,6	5,3	-0,2	-0,4	0,0	-2,2	-0,7	1,1	0,2
- Electricidad, gas y agua	0,5	-0,2	0,7	-1,6	5,3	-0,7	-0,7	-0,9	0,3	0,0	0,0	0,0	0,0
- Comercio	-1,0	-1,7	2,2	-1,7	2,5	2,6	0,5	0,0	-0,7	3,6	0,0	2,7	1,7
- Transportes y Comunicaciones	0,4	0,7	-0,3	-0,3	-0,3	-1,4	0,3	0,3	0,0	-3,1	2,3	-0,9	0,9
- Servicios	10,7	2,5	0,1	-35,1	-4,5	4,7	16,1	23,3	8,3	-1,3	-12,2	2,7	15,0
TOTAL	6,8	1,9	0,2	-24,3	-2,5	3,5	9,7	13,9	5,7	-1,0	-9,2	2,3	10,9
VARIACIÓN ANUAL													
- Extractivo	0,0	0,0	0,0	0,0	0,0	0,0	0,0	0,0	0,0	0,0	0,0	0,0	0,0
- Industria	3,2	7,1	5,0	-2,7	-3,3	3,3	3,1	2,9	3,6	2,3	-4,0	-0,6	0,2
- Electricidad, gas y agua	3,2	1,3	0,4	28,2	6,0	3,4	3,2	4,7	4,2	1,6	0,9	2,3	1,8
- Comercio	3,8	2,7	4,5	6,2	2,4	4,5	4,2	3,3	6,2	8,1	6,5	9,1	12,1
- Transportes y Comunicaciones	-1,7	-1,4	-2,9	-3,2	-0,3	-3,0	-1,6	-2,4	-2,0	-5,0	-1,2	-2,4	-1,9
- Servicios	8,8	9,8	10,0	2,9	6,7	4,7	-2,1	-0,2	3,9	0,6	2,0	1,6	5,6
TOTAL	7,5	8,2	8,2	5,4	4,7	4,0	0,2	1,0	4,2	1,8	0,9	1,5	5,3

n.d. = no disponible

FUENTE : Página web Ministerio de Trabajo y Promoción del Empleo

ELABORACIÓN: BCR S.R. Puno - Dpto de Estudios Económicos.

Cuadro 09 CIUDAD DE PUNO: INDICE DE PRECIOS AL CONSUMIDOR, SEGÚN GRANDES GRUPOS DE CONSUMO
(Variación mensual en %)

GRUPOS DE CONSUMO	2005			INFLAC. 2005	2006										ANUALIZ. 2006/2005	ACUMUL. ENE-OCT
	OCT	NOV	DIC		ENE	FEB	MAR	ABR	MAY	JUN	JUL	AGO	SET	OCT		
INDICE GENERAL	0,4	0,2	0,2	2,9	0,2	0,0	0,1	0,2	0,5	(0,1)	(0,2)	0,2	0,1	0,1	1,2	0,5
1. Alimentos y bebidas	0,2	0,1	0,3	1,5	0,2	(0,2)	0,3	0,3	0,7	(0,2)	(0,4)	0,2	0,3	0,2	1,0	0,6
2. Vestido y calzado	0,0	0,2	0,0	1,6	0,5	0,1	0,2	0,1	0,1	0,0	0,0	0,0	(0,3)	0,0	0,8	0,6
3. Alq. vivienda y combust.	1,0	0,5	0,2	12,4	0,2	(0,0)	0,0	0,0	1,7	0,6	0,0	0,2	0,1	0,0	2,2	1,5
4. Mueb. enseres y mantenim.	0,0	0,0	0,0	0,9	0,2	0,3	0,1	0,4	0,0	(0,1)	0,2	0,6	0,0	0,1	1,9	1,9
5. Cuidado, conserv. salud	0,0	0,0	0,0	2,6	0,0	0,0	0,0	0,0	0,0	0,0	0,0	0,1	(0,1)	0,1	0,0	0,0
6. Transp. y comunicaciones	0,1	0,0	0,2	(0,4)	(0,1)	0,5	(1,2)	0,6	(0,6)	(0,5)	0,0	0,0	(0,1)	0,0	(1,1)	(1,3)
7. Esparc. divers. serv. cult.	0,0	0,1	0,0	1,1	0,0	0,8	1,9	0,0	(0,4)	(0,1)	0,0	0,1	(0,1)	0,0	2,1	1,9
8. Otros bienes y servicios	1,5	0,0	0,0	1,3	0,0	0,0	0,0	0,0	(0,4)	0,0	0,0	0,0	(0,5)	0,0	(0,4)	(0,4)

FUENTE : I.N.E.I. - Puno

Cuadro 10 TIPO DE CAMBIO, POR PERÍODO Y MERCADO, 2003 - 2006
(S/. por US Dólar)

PERÍODO	Promedio del Período						Fin de Período						PERÍODO
	Bancario 1/			Informal 2/			Bancario 1/			Informal 2/			
	Compra	Venta	Promedio	Compra	Venta	Promedio	Compra	Venta	Promedio	Compra	Venta	Promedio	
2003	3,478	3,479	3,478	3,4707	3,4913	3,4810	3,461	3,464	3,463	3,4700	3,4900	3,4800	2003
Dic	3,471	3,472	3,471	3,4710	3,4902	3,4806	3,461	3,464	3,463	3,4700	3,4900	3,4800	Dic
2004	3,412	3,413	3,412	3,4065	3,4275	3,4170	3,280	3,283	3,282	3,2800	3,3000	3,2900	2004
Mar	3,464	3,466	3,465	3,4648	3,4863	3,4755	3,459	3,461	3,460	3,4600	3,4800	3,4700	Mar
Jun	3,476	3,478	3,477	3,4740	3,4936	3,4838	3,470	3,472	3,471	3,4700	3,4900	3,4800	Jun
Set	3,357	3,358	3,358	3,3416	3,3630	3,3523	3,341	3,342	3,342	3,3400	3,3600	3,3500	Set
Dic	3,280	3,282	3,281	3,2739	3,2972	3,2855	3,280	3,283	3,282	3,2800	3,3000	3,2900	Dic
2005	3,295	3,297	3,296	3,2845	3,3073	3,2959	3,429	3,431	3,430	3,4200	3,4500	3,4350	2005
Ene	3,267	3,269	3,268	3,2671	3,2886	3,2779	3,261	3,264	3,263	3,2600	3,2800	3,2700	Ene
Feb	3,258	3,260	3,259	3,2495	3,2695	3,2595	3,255	3,259	3,257	3,2500	3,2700	3,2600	Feb
Mar	3,258	3,260	3,259	3,2496	3,2696	3,2596	3,259	3,263	3,261	3,2500	3,2700	3,2600	Mar
Abr	3,257	3,259	3,258	3,2341	3,2586	3,2464	3,257	3,259	3,258	3,2200	3,2500	3,2350	Abr
May	3,254	3,256	3,255	3,2452	3,2717	3,2585	3,252	3,255	3,254	3,2500	3,2700	3,2600	May
Jun	3,252	3,253	3,253	3,2441	3,2641	3,2541	3,252	3,254	3,253	3,2400	3,2600	3,2500	Jun
Jul	3,251	3,253	3,252	3,2495	3,2695	3,2595	3,253	3,255	3,254	3,2500	3,2700	3,2600	Jul
Ago	3,257	3,258	3,257	3,2500	3,2673	3,2586	3,283	3,286	3,285	3,2500	3,2650	3,2575	Ago
Set	3,307	3,308	3,308	3,2909	3,3168	3,3039	3,342	3,345	3,344	3,3100	3,3500	3,3300	Set
Oct	3,380	3,382	3,381	3,3633	3,3952	3,3793	3,376	3,380	3,378	3,3600	3,4000	3,3800	Oct
Nov	3,375	3,377	3,376	3,3665	3,3863	3,3764	3,408	3,412	3,410	3,3800	3,4100	3,3950	Nov
Dic	3,423	3,425	3,424	3,4043	3,4305	3,4174	3,429	3,431	3,430	3,4200	3,4500	3,4350	Dic
2006	3,285	3,287	3,286	3,2838	3,3085	3,2962	3,214	3,216	3,215	3,2000	3,2367	3,2184	2006
Ene	3,392	3,394	3,393	3,3993	3,4286	3,4139	3,310	3,314	3,312	3,3300	3,3600	3,3450	Ene
Feb	3,288	3,290	3,289	3,2941	3,3171	3,3056	3,290	3,293	3,292	3,2767	3,3017	3,2892	Feb
Mar	3,338	3,340	3,339	3,3297	3,3577	3,3437	3,356	3,358	3,357	3,3500	3,3767	3,3633	Mar
Abr	3,331	3,332	3,332	3,3331	3,3578	3,3455	3,310	3,312	3,311	3,3200	3,3467	3,3333	Abr
May	3,278	3,280	3,279	3,2806	3,3087	3,2947	3,294	3,293	3,293	3,2866	3,3200	3,3033	May
Jun	3,263	3,265	3,264	3,2679	3,2908	3,2794	3,259	3,260	3,260	3,2700	3,2900	3,2800	Jun
Jul	3,243	3,244	3,243	3,2465	3,2690	3,2578	3,237	3,242	3,240	3,2400	3,2650	3,2525	Jul
Ago	3,234	3,235	3,234	3,2232	3,2461	3,2347	3,240	3,241	3,241	3,2200	3,2450	3,2325	Ago
Set	3,247	3,248	3,248	3,2312	3,2545	3,2429	3,249	3,250	3,250	3,2000	3,2350	3,2175	Set
Oct	3,237	3,238	3,237	3,2327	3,2549	3,2438	3,214	3,216	3,215	3,2000	3,2367	3,2184	Oct

NOTA: Los T.C. Bancario de setiembre se modificaron según las Notas Semanales 41 al 46 - 2005

1/ Corresponde a la cotización publicada por la Superintendencia de Banca y Seguros.

2/ Tipo de Cambio del Mercado Informal (jr. Tacna, ciudad de Puno), calculado en base a observaciones propias.

ELABORACIÓN: Departamento de Estudios Económicos

Cuadro 11 ADUANA DE DESAGUADERO: EXPORTACIONES (FOB), SEGÚN GRUPO DE PRODUCTOS
En U.S. Dólares

RUBROS	2005										OCT06/05		ENERO- OCTUBRE						
	OCT	NOV	DIC	ENE	FEB	MAR	ABR	MAY	JUN	JUL	AGO	SET	OCT	Flujo	Var	2005	2006	Flujo	Var
1. PROD. TRADICIONALES	0	35 828	120 236	64 083	0	11 857	0	0	0	7 175	19	11 388	0	0	0,0%	82 357	94 522	12 165	14,8%
. Agropecuarios	0	0	0	3 300	0	0	0	0	0	0	0	4 213	0	0	0,0%	1 243	7 513	6 270	504,4%
. Pesqueros	0	0	0	0	0	0	0	0	0	0	0	0	0	0	0,0%	0	0	0	0,0%
. Petróleo y derivados	0	35 828	118 472	60 783	0	0	0	0	0	7 175	19	7 175	0	0	0,0%	22 404	75 152	52 748	235,4%
. Mineros	0	0	1 764	0	0	11 857	0	0	0	0	0	0	0	0	0,0%	58 710	11 857	-46 853	-79,8%
2. PROD. NO TRADICIONALES	5 561 422	5 888 392	7 227 056	5 658 428	1 665 538	6 190 828	5 571 859	7 731 773	7 629 784	5 570 910	7 666 818	6 174 891	6 549 088	987 666	17,8%	50 913 442	60 409 917	9 496 475	18,7%
. Agropecuarios	581 212	481 203	519 893	547 120	105 148	578 370	457 554	777 464	480 075	746 170	632 332	538 711	907 724	326 512	56,2%	5 277 177	5 770 670	493 493	9,4%
. Maderas y papeles	858 805	1 008 071	1 069 030	835 027	260 806	1 470 286	1 013 001	1 244 668	1 543 899	1 327 910	1 533 025	646 715	396 309	-562 496	-58,7%	5 717 035	10 271 637	4 554 602	79,7%
. Metal Mecánica	540 694	394 970	393 917	407 056	381 410	574 602	390 444	355 911	1 169 473	523 064	729 165	775 091	618 891	79 137	14,5%	4 957 945	5 915 127	957 181	19,3%
. Minería no metálica	93 946	94 207	98 708	55 494	53 994	121 631	85 351	53 895	53 030	138 751	58 430	32 428	79 405	-14 541	-15,5%	718 547	732 409	13 862	1,9%
. Pesqueros	0	51 690	251 052	192 784	27 168	96 993	150 909	164 898	282 364	91 547	71 468	142 164	114 166	114 166	0,0%	487 698	1 334 460	846 761	173,6%
. Químicos	2 039 273	2 375 028	3 499 508	2 333 232	608 045	2 179 440	1 956 479	3 268 372	2 931 674	1 427 098	2 691 209	2 627 922	2 417 556	378 283	18,5%	20 988 088	22 441 028	1 452 940	6,9%
. Sidero metalúrgicos y joyería	354 025	340 396	418 308	323 132	40 994	293 497	314 597	324 178	175 453	241 946	244 601	289 903	380 646	26 618	7,5%	2 701 997	2 629 947	-73 050	-2,7%
. Textiles	903 428	906 695	868 320	647 923	124 954	754 553	1 078 723	1 412 190	905 235	978 327	1 592 509	863 482	1 478 920	573 402	63,5%	8 901 466	9 834 815	933 350	10,5%
. Resto de no tradicionales	90 037	244 132	120 321	316 660	63 020	121 455	134 800	130 207	88 578	96 078	114 080	258 474	157 472	67 435	74,9%	1 163 489	1 480 825	317 336	27,3%
3. TOTAL	5 561 422	5 924 220	7 347 292	5 722 511	1 665 538	6 202 685	5 571 859	7 731 773	7 629 784	5 578 085	7 666 838	6 186 279	6 549 088	987 666	17,8%	50 995 799	60 504 439	9 508 640	18,6%

FUENTE: Aduanas
ELABORACION: BCR, S. R. Puno, Dpto. de Estudios Económicos.

Cuadro 12 ADUANA DE DESAGUADERO: IMPORTACIONES (CIF), SEGÚN USO O DESTINO ECONOMICO
En U.S. Dólares

RUBROS	2006												Oct06/05		ENERO- OCTUBRE				
	OCT	NOV	DIC	ENE	FEB	MAR	ABR	MAY	JUN	JUL	AGO	SET	OCT	Flujo	Var	2005	2006	Flujo	Var
BIENES DE CONSUMO	2 063 738	2 374 829	1 435 108	2 101 182	1 261 696	1 616 806	1 939 552	1 872 364	3 805 661	3 505 021	4 040 298	2 782 300	27 768 706	25 704 968	1245,6%	19 864 821	48 592 404	28 727 583	144,6%
INSUMOS	5 296 855	5 932 717	6 902 381	6 100 278	6 108 494	6 467 349	6 062 879	7 304 666	8 225 869	6 805 841	6 758 365	5 952 265	66 031 277	60 734 422	1146,6%	52 736 863	119 717 005	66 980 142	127,0%
BIENES DE CAPITAL	202 354	253 740	248 584	233 356	167 548	347 271	1 772 635	2 652 828	445 889	713 139	1 107 031	704 110	3 561 201	3 358 847	1659,9%	2 368 555	11 471 652	9 103 097	384,3%
TOTAL	7 562 947	8 561 286	8 586 073	8 434 816	7 537 738	8 431 426	9 775 066	11 829 858	12 477 419	11 024 001	11 905 694	9 438 675	97 361 184	89 798 237	1187,3%	74 970 239	179 781 061	104 810 822	139,8%

FUENTE: Aduanas
ELABORACION: BCR. S. R. Puno, Dpto. de Estudios Económicos.

Cuadro 13 REGION PUNO: INGRESOS RECAUDADOS POR SUNAT
(En miles de nuevos soles)

RUBROS	2005			2006										Oct06/05		ENERO- OCTUBRE		Var real
	OCT	NOV	DIC	ENE	FEB	MAR	ABR	MAY	JUN	JUL	AGO	SET	OCT	Flujo	Var. Real	2005	2006	
I. INGRESOS TRIBUTARIOS	10 775,4	10 423,1	10 451,5	12 032,5	9 745,0	11 240,9	11 621,5	14 657,6	14 374,3	13 179,7	12 921,2	12 546,5	11 333,4	558,0	3,2%	107 931	123 653	12,2%
1. Impuesto a la renta	2 100,6	2 211,5	2 142,6	3 125,5	2 722,3	3 120,6	3 187,7	3 023,4	2 862,7	3 084,6	2 709,2	2 645,3	2 692,0	591,4	25,8%	20 638	29 173	38,4%
- Personas naturales	512,2	532,6	583,5	1 211,3	615,6	694,1	844,1	980,5	747,1	785,4	817,9	659,2	763,4	251,3	46,3%	6 231	8 119	27,6%
- Personas jurídicas	1 569,5	1 599,8	1 528,0	1 881,5	2 073,9	2 144,6	1 816,0	1 600,0	2 012,2	2 282,4	1 842,8	1 954,6	1 904,6	335,1	19,1%	12 957	19 513	47,5%
- Regularización	18,9	79,1	31,0	32,7	32,8	281,9	527,6	442,9	103,4	16,8	48,5	31,5	24,0	5,0	24,3%	1 449	1 542	3,9%
2. Impuestos a la Importación	236,8	143,6	161,3	217,8	293,6	291,3	459,2	428,7	322,0	328,4	321,3	368,9	131,4	-105,4	-45,5%	7 680	3 163	-59,7%
3. Impuestos a la Prod. y consumo	7 452,7	7 050,2	7 155,5	8 133,6	6 333,7	7 332,0	6 974,4	10 166,1	10 115,0	8 795,9	8 842,5	8 521,5	7 520,8	68,0	-1,0%	71 729	82 735	13,0%
- Impuesto General a las Ventas	6 591,2	6 936,7	6 661,1	7 828,4	5 984,2	7 248,6	6 927,4	10 004,8	9 816,5	8 645,4	8 623,3	8 114,5	7 339,3	748,1	9,3%	65 897	80 532	19,7%
- Interno	2 489,2	2 310,8	2 375,0	2 488,4	2 821,0	1 854,7	2 413,0	3 229,4	2 359,9	3 098,7	3 000,8	3 360,4	2 473,5	-15,8	-2,5%	21 009	27 100	26,3%
- Importaciones	4 102,0	4 625,9	4 286,0	5 340,0	3 163,1	5 393,9	4 514,4	6 775,4	7 456,6	5 546,7	5 622,5	4 754,1	4 865,9	763,9	16,4%	44 888	53 433	16,6%
- Impuesto Selectivo al Consumo	861,5	113,5	494,4	305,2	349,5	83,4	47,0	161,3	298,5	150,4	219,2	407,0	181,4	-680,1	-79,3%	5 832	2 203	-63,0%
- Interno	67,9	75,7	60,9	69,6	39,0	47,9	38,5	67,0	52,4	49,0	62,4	57,8	80,4	12,5	16,3%	770	564	-28,3%
- Importaciones	793,6	37,8	433,6	235,6	310,5	35,5	8,5	94,3	246,1	101,5	156,7	349,2	101,0	-692,6	-87,5%	5 062	1 639	-68,2%
4. Otros ingresos	985,3	1 017,8	992,1	555,6	395,4	497,1	1 000,2	1 039,5	1 074,6	970,9	1 048,3	1 010,8	989,3	3,9	-1,5%	7 885	8 582	6,6%
II. INGRESOS NO TRIBUTARIOS	109,3	111,3	823,0	132,3	139,1	100,8	161,4	178,2	188,8	114,4	144,0	171,9	97,5	-11,8	-12,5%	1 270	1 428	10,2%
3. TOTAL	10 884,7	10 534,4	11 274,5	12 164,8	9 884,1	11 341,7	11 782,9	14 835,9	14 563,1	13 294,2	13 065,2	12 718,4	11 430,9	546,2	3,1%	109 201	125 081	12,2%

FUENTE: SUNAT
ELABORACIÓN: BCR S.R. Puno - Dpto. de Estudios Económicos

Cuadro 14.-REGION PUNO: INGRESOS Y GASTOS DEL GOBIERNO REGIONAL POR TODA FUENTE DE FINANCIAMIENTO, SEGÚN TIPO DE INGRESO Y GASTO
(Nuevos Soles)

TIPO DE INGRESO	2005		2006										Var. Real		ENERO- OCTUBRE			
	OCT	NOV	DIC	ENE	FEB	MAR	ABR	MAY	JUN	JUL	AGO	SET	OCT	Flujo	Oct06/05	2005	2006	Var. Real
I. INGRESOS	13 609 392	7 086 780	8 874 076	5 247 056	4 550 775	29 352 110	3 742 185	4 529 519	1 452 837	12 225 584	4 397 978	528 778	1 503 741	-12 105 651	-89,2%	67 609 016	67 530 563	-2,2%
1. INGRESOS CORRIENTES	12 190 478	4 020 154	6 737 036	4 779 122	3 995 131	4 408 818	3 168 236	3 828 796	749 378	3 309 301	3 571 722	71 348	915 465	-11 275 013	-92,6%	28 876 214	28 797 318	-2,2%
2. INGRESOS DE CAPITAL	12 498	84 148	29 548	17 722	7 206	3 925	2 306	14 134	4 092	9 885	24 905	204 484	27 495	14 998	115,9%	181 346	316 154	70,0%
3. TRANSFERENCIAS	1 406 416	2 982 477	2 107 492	450 212	548 438	618 697	571 643	686 589	699 367	8 906 397	801 112	252 946	560 781	-845 635	-60,9%	23 927 002	14 096 181	-42,3%
4. FINANCIAMIENTO	0	0	0	0	0	24 320 670	0	0	0	0	240	0	0	0	0,0%	14 624 453	24 320 910	62,2%
II. GASTOS	50 716 784	47 398 532	61 397 220	41 624 155	51 329 573	43 520 488	45 140 654	48 171 190	50 685 029	55 073 242	50 961 152	57 212 381	53 313 567	2 596 782	3,2%	449 394 038	497 031 432	8,3%
1. GASTOS CORRIENTES	42 960 062	42 727 760	51 827 215	40 845 680	50 251 535	41 775 379	42 452 292	43 240 452	45 749 965	51 377 446	45 554 966	51 439 141	46 671 572	3 711 510	6,6%	416 508 587	459 358 428	8,0%
2. GASTOS DE CAPITAL	7 756 723	4 670 772	9 570 005	778 475	1 078 038	1 745 109	2 688 362	4 930 738	4 935 064	3 695 796	5 406 186	5 773 240	6 641 995	-1 114 728	-16,0%	32 885 451	37 673 004	12,3%
3. SERVICIO DE LA DEUDA	0	0	0	0	0	0	0	0	0	0	0	0	0	0	0,0%	0	0	0,0%

FUENTE: Oficina de Presupuesto y Planificación de la Región Puno
ELABORACIÓN: BCR S.R. Puno - Dpto. de Estudios Económicos

Cuadro 15 REGION PUNO: INGRESOS Y GASTOS DEL GOBIERNO REGIONAL POR TODA FUENTE DE FINANCIAMIENTO
(Nuevos Soles)

TIPO DE GASTO	2005												Var. Real		ENERO- OCTUBRE		Var. Real	
	OCT	NOV	DIC	ENE	FEB	MAR	ABR	MAY	JUN	JUL	AGO	SET	OCT	Flujo	Oct06/05	2005		2006
I. INGRESOS	13 609 392	7 086 780	8 874 076	5 247 056	4 550 775	29 352 110	3 742 185	4 529 519	1 452 837	12 225 584	4 397 978	528 778	1 503 741	-12 105 651	-89,2%	67 609 016	67 530 563	-2,2%
Canon y Sobrecanon	11 312 674	3 095 257	5 817 143	3 177 703	3 096 714	20 498 150	2 884 216	2 880 408	0	2 538 618	2 562 276	-631 224	0	-11 312 674	-100,0%	28 502 892	37 006 861	27,1%
Recursos Directamente Recaudados	890 302	1 009 045	945 523	893 115	905 296	5 765 782	1 012 352	862 522	753 471	780 569	1 034 350	907 056	942 961	52 658	4,0%	13 353 803	13 957 472	2,2%
Donaciones y Transferencias	455 276	2 031 339	1 160 272	1 176 239	548 765	3 088 178	-154 384	686 589	699 367	8 906 397	801 352	252 946	560 781	105 503	20,9%	8 838 704	16 566 229	81,5%
Fondo de Compensación Regional	951 138	951 138	951 138	0	0	0	0	0	0	0	0	0	0	-951 138	-100,0%	16 813 616	0	-100,0%
II. GASTOS	50 716 784	47 398 532	61 397 220	41 624 155	51 329 573	43 520 488	45 140 654	48 171 190	50 685 029	55 073 242	50 961 152	57 212 381	53 313 567	2 596 782	3,2%	449 394 038	497 031 432	8,3%
Recursos Ordinarios	0	0	2 696 076	40 493 417	49 836 821	40 978 070	41 971 591	42 251 096	45 755 967	50 883 443	44 410 607	46 204 935	46 547 226	46 547 226	-	0	449 333 172	0,0%
Canon y Sobrecanon	5 546 076	1 484 694	3 406 733	558 608	664 492	862 744	1 371 502	3 067 303	2 860 135	1 927 455	4 900 257	8 982 369	4 446 497	-1 099 580	-21,3%	15 154 896	23 541 922	91,3%
Recursos Directamente Recaudados	1 191 030	926 970	1 373 708	572 130	828 260	821 621	840 607	1 584 638	981 190	1 038 899	873 327	1 035 261	1 021 463	-169 568	-15,8%	8 525 414	9 597 396	10,2%
Donaciones y Transferencias	804 838	922 402	2 370 927	0	0	758 053	958 954	1 267 654	1 287 677	1 223 445	776 962	989 816	1 298 381	493 543	58,3%	6 614 337	8 558 942	28,9%
Fondo de Compensación Regional	1 646 427	2 156 998	2 977 379	0	0	0	0	0	0	0	0	0	0	-1 646 427	-100,0%	13 334 444	0	-100,0%
Recursos Ord. Para Gob. Regionales	41 528 413	41 907 468	48 572 337	0	0	0	0	0	0	0	0	0	0	-41 528 413	-100,0%	405 764 947	0	-100,0%

FUENTE: Oficina de Presupuesto y Planificación de la Región Puno
ELABORACION: BCR S.R. Puno, Dpto. de Estudios Economicos.

Cuadro 16.-REGION PUNO: INGRESOS Y GASTOS DE LOS GOBIERNOS LOCALES DE PUNO Y SAN ROMAN POR TODA FUENTE DE FINANCIAMIENTO, SEGÚN TIPO DE INGRESO (*)
(Nuevos Soles)

TIPO DE INGRESO	2 006												Var. Real		ENERO- OCTUBRE		Var. Real	
	OCT	NOV	DIC	ENE	FEB	MAR	ABR	MAY	JUN	JUL	AGO	SET	OCT	Flujo	Oct06/05	2 005		2 006
I. INGRESOS	5 612 584	5 539 018	6 116 482	4 954 273	6 271 453	8 800 968	5 365 533	5 382 336	4 861 992	4 946 856	5 073 748	4 977 225	3 002 203	-2 610 380	-47,5%	53 053 589	53 636 588	-1,1%
1. INGRESOS CORRIENTES	2 409 881	2 038 303	2 225 624	2 056 917	1 964 883	2 071 012	1 757 961	2 084 816	1 558 326	1 566 216	1 742 939	1 700 212	1 175 013	-1 234 868	-52,1%	18 535 207	17 678 297	-6,5%
2. INGRESOS DE CAPITAL	4 575	1 704	17 557	2 550	6 660	4 517	3 755	0	0	0	0	0	13 482	8 907	189,2%	377 184	30 964	-92,0%
3. TRANSFERENCIAS	3 198 128	3 499 011	3 873 301	2 894 806	983 650	6 725 439	3 603 817	3 297 520	3 303 666	3 380 640	3 330 809	3 277 013	1 813 708	-1 384 420	-44,3%	27 864 631	32 611 068	14,5%
4. FINANCIAMIENTO	0	0	0	0	3 316 259	0	0	0	0	0	0	0	0	0	0,0%	6 276 568	3 316 259	-48,4%
II. GASTOS	5 267 947	5 678 193	7 052 379	4 045 141	5 447 022	3 837 843	4 352 019	4 914 142	5 316 948	6 635 582	6 295 036	5 815 290	7 972 265	2 704 319	48,5%	44 379 194	54 631 287	20,6%
1. GASTOS CORRIENTES	2 863 000	2 270 041	3 622 184	1 845 296	2 578 198	2 217 988	2 221 854	2 838 248	2 523 980	2 745 493	2 781 917	2 531 350	3 457 198	594 198	18,5%	22 667 607	25 741 523	11,2%
2. GASTOS DE CAPITAL	2 163 405	3 166 993	2 853 201	1 921 902	2 608 703	1 330 984	1 854 266	1 836 776	2 513 705	3 597 493	3 270 510	3 031 009	4 278 063	2 114 658	94,1%	19 244 685	26 243 412	33,6%
3. SERVICIO DE LA DEUDA	241 542	241 160	576 994	277 943	260 121	288 870	275 899	239 118	279 262	292 596	242 609	252 931	237 004	-4 538	-3,7%	2 466 902	2 646 353	5,0%

(*) Preliminar: actualizado al mes de octubre

FUENTE: Oficina de Presupuesto y Planificación de la Región Puno
ELABORACIÓN: BCR S.R. Puno - Dpto. de Estudios Económicos

Cuadro 17 REGION PUNO: INGRESOS Y GASTOS DE LOS GOBIERNOS LOCALES DE PUNO Y SAN ROMAN POR TODA FUENTE DE FINANCIAMIENTO (*)
(Nuevos Soles)

TIPO DE GASTO	2 006										Flujo		ENERO- OCTUBRE		Var. Real			
	OCT	NOV	DIC	ENE	FEB	MAR	ABR	MAY	JUN	JUL	AGO	SET	OCT	Oct06/05		2 005	2 006	
I. INGRESOS	5 612 584	5 539 018	6 116 482	4 954 273	6 271 453	8 800 968	5 365 533	5 382 336	4 861 992	4 946 656	5 073 748	4 977 225	3 002 203	-2 610 380	-47,5%	53 055 589	53 636 588	-1,1%
. Canon y Sobrecanon	1 059 353	1 063 609	1 054 052	1 114 319	2 561 436	1 068 724	940 274	942 906	666 086	700 754	707 275	786 742	489 408	-569 945	-54,7%	10 581 730	9 977 924	-7,6%
. Participación en Rentas de Aduanas	9	57	21	0	407	21	19	6	19	19	19	11	0	-9	-100,0%	3 942	523	-87,0%
. Fondo de Compensación Municipal	2 873 256	2 645 445	2 768 269	2 894 083	1 388 711	6 319 902	3 139 756	3 139 284	3 305 516	3 382 490	3 332 659	3 262 618	1 818 408	-1 054 848	-37,9%	26 420 243	31 983 427	18,4%
. Otros Impuestos Municipales	519 152	325 943	455 352	245 778	295 214	334 226	270 405	385 173	295 646	287 221	323 749	284 780	225 073	-294 079	-57,4%	3 350 849	2 937 265	-14,2%
. Recursos Directamente Recaudados	835 941	650 386	730 747	699 270	886 116	671 758	546 218	750 231	591 725	596 372	705 045	624 429	468 315	-366 627	-44,9%	8 587 164	6 540 479	-25,4%
. Donaciones y Transferencias	19 272	547 966	799 286	823	1 138 569	406 337	468 861	163 736	0	0	0	18 645	0	-19 272	-100,0%	678 287	2 196 970	215,8%
. Recursos Ord. para los Gob. Locales	305 600	305 600	305 747	0	0	0	0	0	0	0	0	0	0	-305 600	-100,0%	3 431 374	0	-100,0%
II. GASTOS	5 267 947	5 678 193	7 052 379	4 045 141	5 447 022	3 837 843	4 352 019	4 914 142	5 316 948	6 635 582	6 295 036	5 815 290	7 972 265	2 704 319	48,5%	44 379 194	54 631 287	20,6%
. Recursos Ordinarios	0	0	0	0	204 934	139 265	97 734	502 619	94 152	310 358	526 564	105 351	475 727	475 727	0,0%	0	2 456 705	0,0%
. Canon y Sobrecanon	1 862 138	2 197 638	1 462 885	1 004 187	838 452	679 455	777 716	663 409	1 273 713	2 190 680	1 719 142	687 289	478 316	-1 383 822	-74,8%	7 518 931	10 312 359	34,6%
. Participación en Rentas de Aduanas	28	28	28	28	28	28	28	28	0	0	0	0	0	-28	-100,0%	3 531	140	-96,1%
. Fondo de Compensación Municipal	1 784 647	1 852 795	2 976 513	2 271 170	2 273 501	2 199 750	2 141 206	2 585 770	2 922 073	3 234 163	2 884 058	4 058 530	5 656 672	3 872 025	211,1%	23 181 361	30 226 893	27,7%
. Otros Impuestos Municipales	267 975	318 212	603 300	229 628	361 062	238 164	224 766	316 079	316 235	360 461	287 083	379 292	274 698	6 724	0,6%	2 928 210	2 987 467	-0,1%
. Recursos Directamente Recaudados	555 191	597 716	477 271	540 113	705 882	575 010	826 983	641 752	570 702	520 775	750 914	567 544	818 819	263 628	44,8%	7 602 645	6 518 494	-16,1%
. Donaciones y Transferencias	4 237	501 690	539 839	14	1 063 163	6 171	283 588	204 486	140 073	19 145	127 276	17 282	268 033	263 796	6109,7%	352 641	2 129 229	489,3%
. Recursos Ord. Para Gob. Locales	793 732	210 114	992 544	0	0	0	0	0	0	0	0	0	0	-793 732	-100,0%	2 791 875	0	-100,0%

(*) Preliminar; actualizado al mes de octubre

FUENTE: Oficina de Presupuesto y Planificación de la Región Puno
ELABORACIÓN: BCR S. R. Puno - Dpto. de Estudios Económicos

CUADRO 18 REGION PUNO: OPERACIONES DE LOS GOBIERNOS LOCALES DE PUNO Y SAN ROMAN (*)
(En Nuevos Soles)

	2 006												Variación real		ENERO- OCTUBRE		Var. Real	
	OCT	2 005 NOV	DIC	ENE	FEB	MAR	ABR	MAY	JUN	JUL	AGO	SET	OCT	Flujo	Oct06/05	2 005		2 006
I. INGRESOS CORRIENTES	2 409 881	2 038 303	2 225 624	2 056 917	1 964 883	2 071 012	1 757 961	2 084 816	1 558 326	1 566 216	1 742 939	1 700 212	1 175 013	-1 234 868	-52,1%	18 535 207	17 678 297	-6,5%
II. GASTOS NO FINANCIEROS	5 026 405	5 437 033	6 475 385	3 767 198	5 186 901	3 548 973	4 076 120	4 675 024	5 037 685	6 342 987	6 052 427	5 562 359	7 735 261	2 708 857	51,0%	41 912 292	51 984 935	21,5%
1. Gastos corrientes	2 863 000	2 270 041	3 622 164	1 845 296	2 578 196	2 217 988	2 221 854	2 838 248	2 523 980	2 745 493	2 781 917	2 531 350	3 457 198	584 198	18,5%	22 667 607	25 741 523	11,2%
2. Gastos de capital	2 163 405	3 166 993	2 853 201	1 921 902	2 608 703	1 330 984	1 854 266	1 836 776	2 513 705	3 597 493	3 270 510	3 031 009	4 278 063	2 114 658	94,1%	19 244 685	26 243 412	33,6%
III. INGRESOS DE CAPITAL	4 575	1 704	17 557	2 550	6 660	4 517	3 755	0	0	0	0	0	13 482	8 907	189,2%	377 184	30 964	-92,0%
IV. RESULTADO PRIMARIO (I-II+III)	-2 611 949	-3 397 027	-4 232 204	-1 707 731	-3 215 357	-1 473 443	-2 314 404	-2 590 207	-3 479 359	-4 776 770	-4 309 488	-3 862 147	-6 546 766	-3 934 817	146,0%	-22 999 902	-34 275 673	45,9%
V. INTERESES	47 465	45 777	144 438	51 463	45 028	49 915	44 538	33 310	41 804	44 460	32 156	28 594	22 669	-24 796	-53,1%	619 240	393 935	-37,7%
VI. RESULTADO ECONOMICO	-2 659 414	-3 442 804	-4 376 642	-1 759 194	-3 260 385	-1 523 358	-2 358 942	-2 623 517	-3 521 163	-4 821 230	-4 341 644	-3 890 741	-6 569 435	-3 910 021	142,5%	-23 619 141	-34 669 608	43,7%

FUENTE: Oficina de Presupuesto y Planificación de los Municipios de Puno y San Roman

(*) Preliminar: actualizado al mes de octubre

ELABORACION: BCR S.R. Puno, Dpto. de Estudios Economicos.

Cuadro 19 RESULTADO ECONOMICO DE LAS EMPRESAS ESTATALES
(En miles de Nuevos Soles)

FUENTE	2 005				2 006				Variacion real		ENERO- OCTUBRE		Var. Real					
	OCT	NOV	DIC	ENE	FEB	MAR	ABR	MAY	JUN	JUL	AGO	SET		OCT	Flujo	Oct06/05	2 005	2 006
. INGRESOS	15 555 910	14 461 818	17 996 366	18 406 233	15 778 455	15 910 770	19 805 262	13 989 629	12 853 581	12 749 478	12 205 835	14 324 504	13 582 278	-1 973 632	-14,3%	158 209 003	149 606 025	-7,4%
. San Gaban	10 748 444	10 260 211	13 251 192	14 148 392	11 179 914	11 182 265	16 133 833	8 799 981	8 392 535	8 182 306	7 528 965	9 023 483	8 470 218	-2 278 226	-22,7%	117 979 124	103 041 892	-14,5%
. Electro Puno	4 807 466	4 201 607	4 745 174	4 257 841	4 598 541	4 728 505	3 671 429	5 189 648	4 461 046	4 567 172	4 676 870	5 301 021	5 112 060	304 594	4,4%	40 229 879	46 564 133	13,3%
. EGRESOS	5 775 517	5 716 715	6 446 010	6 786 480	6 425 682	9 132 343	7 526 737	8 771 349	13 123 006	14 403 723	14 534 581	18 476 049	12 607 455	6 831 938	114,3%	62 315 698	111 787 405	75,7%
. San Gaban	5 026 348	4 984 660	5 672 018	3 820 699	3 540 714	5 439 095	4 012 863	5 320 513	9 323 819	10 551 142	10 960 439	14 314 866	8 532 872	3 506 524	66,6%	55 430 101	75 817 022	34,0%
. Electro Puno	749 169	732 055	773 992	2 965 781	2 884 968	3 693 248	3 513 874	3 450 836	3 799 187	3 852 581	3 574 142	4 161 183	4 074 583	3 325 414	433,8%	6 885 597	35 970 383	411,4%
. GASTOS DE CAPITAL	287 484	354 419	2 842 730	45 072	390 524	290 428	142 892	359 159	429 860	342 824	645 149	491 192	599 414	311 930	104,6%	2 028 391	3 736 514	80,5%
. San Gaban	37 111	97 826	290 358	38 398	383 850	196 658	132 298	202 719	355 374	219 343	572 173	235 236	194 815	157 704	415,2%	1 165 454	2 530 864	112,6%
. Electro Puno	250 373	256 593	2 552 372	6 674	6 674	93 770	10 594	156 440	74 486	123 481	72 976	255 956	404 599	154 226	58,6%	862 937	1 205 650	37,0%
. INGRESOS DE CAPITAL	0	0	0	0	0	0	0	0	0	0	0	0	0	0	0,0%	0	0	0,0%
. San Gaban	0	0	0	0	0	0	0	0	0	0	0	0	0	0	0,0%	0	0	0,0%
. Electro Puno	0	0	0	0	0	0	0	0	0	0	0	0	0	0	0,0%	0	0	0,0%
. RESULTADO PRIMARIO	9 492 909	8 300 684	8 707 626	11 574 681	8 962 249	6 497 999	12 135 633	4 859 121	-699 285	-1 997 069	-2 973 895	-4 642 737	375 409	-9 117 500	-96,1%	93 864 914	34 082 106	-64,5%
. San Gaban	5 684 985	5 177 725	7 288 816	10 289 295	7 255 350	5 546 512	11 988 672	3 276 749	-1 286 658	-2 588 179	-4 003 647	-5 526 619	-257 469	-5 942 454	-104,4%	61 383 569	24 694 006	-60,7%
. Electro Puno	3 807 924	3 212 959	1 418 810	1 285 386	1 706 899	941 487	146 961	1 582 372	587 373	591 110	1 029 752	883 882	632 878	-3 175 046	-83,7%	32 481 345	9 388 100	-71,7%
. TRANSFERENCIAS	0	0	0	0	0	0	0	0	0	0	0	0	0	0	0,0%	0	0	0,0%
. San Gaban	0	0	0	0	0	0	0	0	0	0	0	0	0	0	0,0%	0	0	0,0%
. Electro Puno	0	0	0	0	0	0	0	0	0	0	0	0	0	0	0,0%	0	0	0,0%
. FINANCIAMIENTO NETO	-29 471	-29 471	-29 471	-29 471	-29 471	-19 061 936	-29 471	-29 471	-151 150	-29 472	-29 472	-18 365 464	-29 524	-53	-1,7%	-58 899 686	-37 784 902	-37,4%
. San Gaban	0	0	0	0	0	-19 032 465	0	0	-121 679	0	0	-18 335 835	0	0	0,0%	-58 520 710	-37 489 979	-37,4%
. Electro Puno	-29 471	-29 471	-29 471	-29 471	-29 471	-29 471	-29 471	-29 471	-29 471	-29 472	-29 472	-29 629	-29 524	-53	-1,7%	-378 976	-294 923	-23,8%
. RESULTADO ECONOMICO	8 808 340	8 985 649	10 501 775	11 708 105	8 540 736	7 253 411	12 930 159	3 423 710	-699 285	-1 997 069	-2 973 895	-4 642 737	375 409	-8 432 931	-95,8%	86 411 475	33 918 544	-61,6%
. San Gaban	5 684 985	5 177 725	7 288 816	10 289 295	7 255 350	5 546 512	11 988 672	3 276 749	-1 286 658	-2 588 179	-4 003 647	-5 526 619	-257 469	-5 942 454	-104,4%	61 383 569	24 694 006	-60,7%
. Electro Puno	3 123 355	3 807 924	3 212 959	1 418 810	1 285 386	1 706 899	941 487	146 961	587 373	591 110	1 029 752	883 882	632 878	-2 490 477	-80,1%	25 027 906	9 224 538	-63,8%

FUENTE: MEF - Transparencia Económica
ELABORACION: BCR S.R. Puno, Dpto. de Estudios Economicos.

Cuadro 20 REGION PUNO: SALDO DE DEPOSITOS Y OBLIGACIONES DEL SISTEMA FINANCIERO, SEGUN ENTIDADES
(Expresado en miles de Nuevos Soles)

BANCOS	2 005		DIC	ENE	FEB	MAR	ABR	MAY	2 006		AGO	SET	OCT	Oct06/05	
	OCT	NOV							JUN	JUL				Flujo	Var real
1. SISTEMA BANCARIO	333 308	357 268	367 514	321 237	314 906	330 770	367 329	351 751	348 326	360 221	332 211	346 036	328 089	-5 219	-3.5%
. BANCO DE LA NACION	121 414	127 378	120 896	114 792	107 418	134 695	171 079	147 293	145 836	147 861	116 664	138 823	122 633	1 219	-1.0%
EMPRESAS BANCARIAS	211 894	229 890	246 618	206 445	207 488	196 075	196 250	204 458	202 490	212 360	215 547	207 213	205 457	-6 437	-4.9%
. Crédito	44 778	47 043	51 815	54 604	57 286	48 381	48 618	51 496	48 526	47 160	60 266	53 187	54 326	9 548	18.9%
. Internacional	66 398	67 357	71 554	38 114	39 239	38 229	40 140	40 334	44 988	47 264	45 623	45 616	48 225	-18 172	-28.8%
. Continental	67 535	70 065	85 052	76 585	73 826	72 079	70 207	72 363	71 041	77 855	69 441	66 261	63 575	-3 960	-7.7%
. Scotiabank	24 063	27 259	28 595	27 701	27 352	27 601	27 302	29 800	27 256	29 313	29 440	31 179	28 165	4 102	14.8%
. Del Trabajo	9 120	8 947	9 350	9 119	9 423	9 327	9 485	9 847	9 807	9 566	9 484	9 607	9 760	640	4.9%
. MIBANCO	0	219	252	322	364	458	499	618	873	1 201	1 294	1 364	1 406	1 406	0.0%
2. SISTEMA NO BANCARIO	38 779	35 644	37 211	36 513	36 952	37 985	37 945	38 315	38 557	37 899	38 440	39 923	40 175	1 396	1.6%
. Caja Mun. de Arequipa	15 017	15 136	15 184	15 447	15 042	15 762	15 829	15 952	15 529	15 213	15 669	16 643	16 511	1 494	7.8%
. Caja Mun de Tacna	3 966	3 952	3 818	3 789	3 889	3 918	3 745	3 728	3 620	3 509	3 529	3 363	3 291	-675	-18.7%
. Caja Mun de Cusco	8 813	4 377	5 103	4 715	4 647	4 665	4 643	4 694	5 201	5 190	4 967	4 969	4 960	-3 853	-44.8%
. CRAC Los Andes	10 983	12 178	13 106	12 563	13 374	13 641	13 729	13 941	14 207	13 987	14 276	14 947	15 413	4 430	37.6%
3. T O T A L	372 087	392 912	404 725	357 750	351 858	368 754	405 274	390 066	386 884	398 120	370 651	385 958	368 264	-3 822	-3.0%

FUENTE: SBS y correspondientes entidades bancarias de la región
ELABORACION: BCR S.R. Puno, Dpto. de Estudios Económicos.

Cuadro 21 REGION PUNO: SALDOS DE DEPOSITOS DEL SISTEMA FINANCIERO, SEGUN TIPO DE OPERACION
(Expresado en miles de Nuevos Soles)

BANCOS	2 005												2 006		OCT	Flujo	Var real
	OCT	NOV	DIC	ENE	FEB	MAR	ABR	MAY	JUN	JUL	AGO	SET					
1. SISTEMA BANCARIO	333 308	357 268	367 514	321 237	314 906	330 770	367 329	351 751	348 326	360 221	332 211	346 036	328 089	-5 219	-3.5%		
. Vista	185 544	196 180	198 706	150 084	142 506	174 004	204 707	191 042	185 318	188 021	164 025	187 785	169 855	-15 689	-10.2%		
. Ahorro	88 491	97 576	105 612	98 515	94 599	94 686	88 279	83 609	88 902	98 725	89 397	93 926	93 461	4 970	3.5%		
. Plazo	58 531	62 423	62 320	72 637	77 801	62 079	74 343	77 101	74 107	73 475	78 789	64 325	64 773	6 243	8.5%		
. Otros	742	1 089	875	0	0	0	0	0	0	0	0	0	0	-742	-100.0%		
BANCO DE LA NACION	121 414	127 378	120 896	114 792	107 418	134 695	171 079	147 293	145 836	147 861	116 664	138 823	122 633	1 219	-1.0%		
. Vista	121 367	127 330	120 885	114 792	107 418	134 695	171 079	147 293	145 836	147 861	116 664	138 823	122 633	1 266	-0.9%		
. Ahorro	0	0	0	0	0	0	0	0	0	0	0	0	0	0	0.0%		
. Plazo	0	0	0	0	0	0	0	0	0	0	0	0	0	0	0.0%		
. Otros	47	48	11	0	0	0	0	0	0	0	0	0	0	-47	-100.0%		
EMPRESAS BANCARIAS	211 894	229 890	246 618	206 445	207 488	196 075	196 250	204 458	202 490	212 360	215 547	207 213	205 457	-6 437	-4.9%		
. Vista	64 178	68 851	77 821	35 292	35 088	39 310	33 628	43 749	39 481	40 160	47 361	48 963	47 222	-16 955	-27.9%		
. Ahorro	88 491	97 576	105 612	98 515	94 599	94 686	88 279	83 609	88 902	98 725	89 397	93 926	93 461	4 970	3.5%		
. Plazo	58 531	62 423	62 320	72 637	77 801	62 079	74 343	77 101	74 107	73 475	78 789	64 325	64 773	6 243	8.5%		
. Otros	695	1 041	865	0	0	0	0	0	0	0	0	0	0	-695	-100.0%		
2. SISTEMA NO BANCARIO	38 779	35 644	37 211	36 513	36 952	37 985	37 945	38 315	38 557	37 899	38 440	39 923	40 175	1 396	1.6%		
. Vista	8 574	8 598	8 704	0	0	0	0	0	0	0	0	0	0	-8 574	-100.0%		
. Ahorro	7 958	9 146	10 082	16 077	16 566	17 027	17 060	17 460	17 505	16 770	17 243	18 221	17 900	9 942	120.5%		
. Plazo	17 521	17 384	17 970	20 436	20 386	20 958	20 886	20 855	21 052	21 129	21 197	21 702	22 275	4 754	24.6%		
. Otros	4 726	516	454	0	0	0	0	0	0	0	0	0	0	-4 726	-100.0%		
3. T O T A L	372 087	392 912	404 725	357 750	351 858	368 754	405 274	390 066	386 884	398 120	370 651	385 958	368 264	-3 822	-3.0%		
. Vista	194 118	204 778	207 410	150 084	142 506	174 004	204 707	191 042	185 318	188 021	164 025	187 785	169 855	-24 263	-14.2%		
. Ahorro	96 449	106 721	115 695	114 593	111 164	111 713	105 338	101 069	106 407	115 496	106 640	112 147	111 361	14 912	13.2%		
. Plazo	76 052	79 807	80 291	93 073	98 188	83 037	95 229	97 955	95 159	94 604	99 985	86 026	87 048	10 997	12.2%		
. Otros	5 468	1 605	1 329	0	0	0	0	0	0	0	0	0	0	-5 468	-100.0%		

FUENTE: SBS y correspondientes entidades bancarias de la región
ELABORACION: BCR S.R. Puno, Dpto. de Estudios Económicos.

Cuadro 22 REGION PUNO: SALDO TOTAL DE COLOCACIONES DEL SISTEMA FINANCIERO, SEGUN ENTIDADES
(Expresado en miles de Nuevos Soles)

BANCOS	2006												Oct06/05		
	OCT	NOV	DIC	ENE	FEB	MAR	ABR	MAY	JUN	JUL	AGO	SET	OCT	Flujo	Var real
1. SISTEMA BANCARIO	125 326,1	129 162,6	132 008,0	158 083,0	158 669,6	161 466,0	164 823,4	167 842,9	174 963,1	179 561,2	187 354,3	194 816,4	201 589,9	76 263,8	57,7%
BANCO DE LA NACION	365,2	334,6	303,6	272,1	240,2	207,9	175,1	141,9	119,2	162,8	249,2	116,7	95,4	-269,8	-74,4%
EMPRESAS BANCARIAS	124 960,8	128 828,0	131 704,5	157 810,9	158 429,3	161 258,1	164 648,3	167 701,0	174 843,9	179 398,4	187 105,1	194 699,7	201 494,5	76 533,6	58,1%
. Crédito	8 106,3	2 514,1	1 393,5	24 132,6	24 866,3	25 014,8	25 659,1	26 219,9	26 921,6	27 203,3	29 582,5	32 178,2	34 186,9	26 080,5	313,5%
. Internacional	41 497,0	42 274,2	43 149,2	44 186,8	41 275,3	41 971,7	42 533,8	42 972,9	43 238,1	44 429,7	45 519,9	46 148,2	46 643,2	5 146,3	10,2%
. Continental	39 494,3	40 399,9	40 741,6	39 253,6	39 247,0	40 652,1	40 973,7	42 243,0	45 213,0	46 298,2	47 455,7	49 691,7	51 922,8	12 428,5	28,9%
. Scotiabank	15 804,2	16 889,2	18 282,9	21 626,7	22 655,7	21 385,2	22 316,1	21 688,5	24 162,4	25 109,8	27 215,7	28 097,7	28 622,1	12 817,9	77,6%
. Del Trabajo	20 059,0	20 448,0	20 319,0	19 311,6	19 831,8	20 506,2	20 323,5	19 842,9	19 106,9	18 648,2	18 625,9	18 505,3	18 585,1	-1 473,9	-9,2%
. MIBANCO	0,0	6 302,6	7 818,2	9 299,6	10 553,3	11 728,1	12 842,0	14 733,8	16 201,8	17 709,3	18 705,4	20 078,7	21 534,4	21 534,4	0,0%
2. SISTEMA NO BANCARIO	154 402,7	156 729,2	167 402,0	168 591,4	171 888,9	175 966,4	178 559,6	183 789,6	177 626,0	190 959,1	196 509,3	207 408,5	213 378,5	58 975,8	35,5%
. Caja Mun. de Arequipa	82 007,0	84 449,2	86 218,6	87 029,4	88 528,8	90 500,8	91 827,4	94 230,6	85 742,0	96 819,6	99 651,3	102 444,9	105 407,1	23 400,1	26,0%
. Caja Mun. de Tacna	14 319,6	14 987,0	15 549,9	15 624,0	15 945,7	16 493,5	16 866,6	17 358,7	17 708,3	18 106,2	18 199,3	18 835,7	18 886,2	4 566,6	29,3%
. Caja Mun. de Cusco	19 960,5	20 816,1	22 271,1	22 361,5	22 957,5	23 726,2	23 962,2	24 855,5	25 389,2	25 475,0	25 759,3	26 060,3	26 423,9	6 463,4	29,8%
. CRAC Los Andes	11 417,2	11 940,0	12 791,5	13 075,6	13 809,4	14 189,9	14 522,9	14 814,8	15 138,7	15 126,2	15 297,6	15 627,5	15 970,9	4 553,7	37,1%
. EDPYME Edificar	26 698,3	24 536,9	30 571,0	30 500,8	30 647,5	31 056,0	31 390,5	32 530,0	33 647,8	35 432,1	37 601,8	38 818,7	40 281,7	13 583,4	47,9%
. EDPYME Raíz	0,0	0,0	0,0	0,0	0,0	0,0	0,0	0,0	0,0	0,0	0,0	5 621,5	6 408,6	6 408,6	0,0%
3. TOTAL	279 728,8	285 891,8	299 410,1	326 674,4	330 558,5	337 432,4	343 383,0	351 632,6	352 589,1	370 520,3	383 863,6	402 225,0	414 968,4	135 239,6	45,4%

FUENTE: Correspondientes entidades bancarias de la región
ELABORACION: BCR S.R. Puno, Dpto. de Estudios Económicos.

Cuadro 23 REGION PUNO: RELACIÓN COLOCACIONES/DEPOSITOS, SEGÚN ENTIDADES
(En porcentajes)

BANCOS	2005				2006								
	OCT	NOV	DIC	ENE	FEB	MAR	ABR	MAY	JUN	JUL	AGO	SET	OCT
1. SISTEMA BANCARIO	37,6%	36,2%	35,9%	49,2%	50,4%	48,8%	44,9%	47,7%	50,2%	49,8%	56,4%	56,3%	61,4%
BANCO DE LA NACION	0,3%	0,3%	0,3%	0,2%	0,2%	0,2%	0,1%	0,1%	0,1%	0,1%	0,2%	0,1%	0,1%
EMPRESAS BANCARIAS	59,0%	56,0%	53,4%	76,4%	76,4%	82,2%	83,9%	82,0%	86,3%	84,5%	86,8%	94,0%	98,1%
. Crédito	18,1%	5,3%	2,7%	44,2%	43,4%	51,7%	52,8%	50,9%	55,5%	57,7%	49,1%	60,5%	62,9%
. Internacional	62,5%	62,8%	60,3%	115,9%	105,2%	109,8%	106,0%	106,5%	96,1%	94,0%	99,8%	101,2%	96,7%
. Continental	58,5%	51,1%	47,9%	51,3%	53,2%	56,4%	58,4%	58,4%	63,6%	59,5%	68,3%	75,0%	81,7%
. Scotiabank	65,7%	62,0%	63,9%	78,1%	82,8%	77,5%	81,7%	72,8%	88,6%	85,7%	92,4%	90,1%	101,6%
. Del Trabajo	219,9%	228,5%	217,3%	211,8%	210,5%	219,9%	214,3%	201,5%	194,8%	194,9%	196,4%	192,6%	190,4%
. MIBANCO	0,0%	2883,8%	3099,0%	2885,1%	2900,3%	2562,2%	2575,9%	2382,9%	1855,3%	1474,2%	1445,3%	1472,5%	1531,9%
2. SISTEMA NO BANCARIO	398,2%	439,7%	449,9%	461,7%	465,2%	463,3%	470,6%	479,7%	460,7%	503,9%	511,2%	519,5%	531,1%
. Caja Mun. de Arequipa	546,1%	557,9%	567,8%	563,4%	588,5%	574,2%	580,1%	590,7%	552,1%	636,4%	636,0%	615,6%	638,4%
. Caja Mun. de Tacna	361,0%	379,2%	407,2%	412,4%	410,0%	421,0%	450,4%	465,6%	489,2%	516,0%	515,7%	560,0%	573,9%
. Caja Mun. de Cusco	226,5%	475,5%	436,4%	474,3%	494,0%	508,6%	516,1%	529,5%	488,1%	490,8%	518,6%	524,4%	532,7%
. CRAC Los Andes	104,0%	98,0%	97,6%	104,1%	103,3%	104,0%	105,8%	106,3%	106,6%	108,1%	107,2%	104,6%	103,6%
3. TOTAL	75,2%	72,8%	74,0%	91,3%	93,9%	91,5%	84,7%	90,1%	91,1%	93,1%	103,6%	104,2%	112,7%

FUENTE: Correspondientes entidades bancarias de la región

ELABORACION: BCR S.R. Puno, Dpto. de Estudios Económicos.

Cuadro 24 REGION PUNO: COEFICIENTES DE CARTERA PESADA, SEGÚN ENTIDADES
(En porcentajes)

BANCOS	2005					2006							
	OCT	NOV	DIC	ENE	FEB	MAR	ABR	MAY	JUN	JUL	AGO	SET	OCT
1. SISTEMA BANCARIO	3,6%	3,5%	3,2%	2,8%	2,9%	2,7%	2,6%	2,1%	1,4%	2,0%	1,9%	2,0%	1,9%
Banco de la Nación	0,0%	0,0%	0,0%	0,0%	0,0%	0,0%	0,0%	0,0%	0,0%	0,0%	0,0%	0,0%	0,0%
EMPRESAS BANCARIAS	3,6%	3,5%	3,2%	2,8%	2,9%	2,7%	2,6%	2,1%	1,4%	2,0%	1,9%	2,0%	1,9%
. Crédito	4,1%	7,8%	15,6%	1,0%	1,9%	0,9%	0,9%	0,9%	0,8%	0,8%	0,8%	0,6%	1,6%
. Internacional	2,2%	2,2%	2,4%	2,1%	2,3%	2,3%	2,3%	2,3%	2,0%	1,9%	2,1%	2,2%	2,0%
. Continental	3,9%	3,5%	3,1%	3,4%	3,2%	3,0%	3,0%	0,3%	0,4%	0,3%	0,4%	0,8%	0,5%
. Scotiabank	4,1%	4,4%	4,0%	3,4%	3,2%	3,6%	3,5%	3,8%	3,6%	3,7%	2,7%	2,6%	2,4%
. Del Trabajo	5,2%	5,8%	4,5%	4,6%	4,4%	3,8%	3,8%	4,8%	0,0%	5,5%	5,7%	5,7%	5,4%
. MIBANCO	0,0%	0,0%	0,0%	0,0%	0,0%	0,0%	0,0%	0,0%	0,0%	0,0%	0,0%	0,0%	0,0%
2. SISTEMA NO BANCARIO	4,2%	4,1%	3,3%	4,0%	4,1%	3,7%	4,1%	4,1%	4,3%	4,0%	4,0%	3,8%	4,0%
. Caja Mun. de Arequipa	3,7%	3,6%	2,7%	3,9%	4,0%	3,3%	4,0%	4,2%	4,7%	4,2%	4,2%	4,1%	4,4%
. Caja Mun de Tacna	3,7%	3,7%	3,4%	3,7%	3,7%	3,7%	3,4%	3,4%	3,7%	3,5%	3,5%	3,3%	3,3%
. Caja Mun de Cusco	4,9%	4,5%	3,8%	4,0%	3,9%	4,1%	4,3%	4,4%	4,3%	4,4%	4,4%	4,6%	4,9%
. CRAC Los Andes	8,9%	9,0%	7,8%	8,1%	8,5%	7,9%	8,5%	8,1%	7,9%	7,6%	7,6%	7,3%	6,9%
. EDPYME Edificar	3,4%	3,1%	2,5%	2,6%	2,7%	2,8%	2,4%	2,3%	1,9%	1,9%	2,0%	1,8%	1,9%
. EDPYME Raíz	0,0%	0,0%	0,0%	0,0%	0,0%	0,0%	0,0%	0,0%	0,0%	0,0%	0,0%	0,0%	0,0%
3. T O T A L	3,9%	3,8%	3,2%	3,4%	3,5%	3,2%	3,4%	3,2%	2,9%	3,1%	3,0%	3,0%	3,0%

FUENTE: Correspondientes entidades bancarias de la región

ELABORACION: BCR S.R. Puno, Dpto. de Estudios Económicos.