



BANCO CENTRAL DE RESERVA DEL PERÚ
SEDE REGIONAL PUNO

SINTESIS ECONOMICA REGIONAL
AGOSTO DE 2006

DEPARTAMENTO DE ESTUDIOS ECONÓMICOS
Puno, octubre de 2006

Dirección en internet
<http://www.bcrp.gob.pe>
email: cesar.gonzales@bcrp.gob.pe

PRESENTACIÓN

En cumplimiento de nuestro programa de actividades para el presente año, publicamos la **SÍNTESIS ECONÓMICA REGIONAL**, correspondiente al mes de agosto de 2006, el mismo que permitirá dar a conocer la situación Económico-Financiera de la región Puno. El documento incluye, el análisis de las principales variables del acontecer económico regional acompañado de información estadística de los 13 últimos meses.

BANCO CENTRAL DE RESERVA DEL PERÚ
SEDE REGIONAL PUNO
Departamento de Estudios Económicos

CONTENIDO

PÁG.

PRESENTACIÓN

RESUMEN.....	01
--------------	----

I. ACTIVIDAD PRODUCTIVA Y EMPLEO	02
1. Producción sectorial	02
1.1 Sector agropecuario	02
1.2 Sector pesca	04
1.3 Sector minería.....	05
1.4 Manufactura.....	06
1.5 Construcción.....	07
1.6 Turismo.....	08
1.7 Encuestas de ventas	09
a. Empresas comerciales.....	09
b. Empresas de Servicios.....	10
2. Empleo	11
II. INFLACIÓN Y TIPO DE CAMBIO.....	12
1. Inflación	12
2. Tipo de cambio.....	14
III. SECTOR EXTERNO	14
1. Exportaciones	14
2. Importaciones.....	16
IV. FINANZAS PÚBLICAS.....	17
1. Ingresos recaudados por SUNAT	17
2. Gobierno regional	18
Ingresos	18
Gastos.....	19
3. Gobiernos locales	20
Ingresos	20
Gastos.....	22
Resultado económico	23
4. Empresas públicas.....	23
Resultado económico	23
V. MONEDA Y CRÉDITO	24
1. Depósitos del público.....	24
2. Colocaciones	26
3. Intermediación financiera	27
4. Cartera pesada	28
5. Encaje.....	29
6. Tasas de interés	29

ANEXO ESTADÍSTICO

RESUMEN

En agosto 2006, comparado con igual mes del año anterior, el resultado fue positivo en los sectores fiscal (gobierno central y gobierno regional), financiero, externo, actividad pecuaria, pesca y turismo; por el contrario, cayeron los ingresos de los gobiernos locales, empresas públicas y sectores agrícola, manufactura, minería y construcción.

El sector real registró crecimientos de 2, 8 y 3 por ciento en las actividades pecuaria, pesca y turismo, respectivamente; contrarrestado por las disminuciones de 10, 12, 29 y 26 por ciento en las actividades agrícola, manufacturera, minería y la construcción, respectivamente. Durante los primeros 8 meses del año la construcción creció en 53 por ciento, el turismo lo hizo en 13 por ciento, la pesca en 7 por ciento, la manufactura en 2 por ciento, la actividad pecuaria en 3 por ciento y la agrícola en 2 por ciento. La minería se contrajo en 6 por ciento.

La variación del IPC en la ciudad de Puno, en agosto, fue 0,2 por ciento, inferior en 0,3 puntos porcentuales comparado a similar mes de 2005. Durante los 12 últimos meses la inflación fue de 1,9 por ciento.

La cotización promedio del dólar en el mercado paralelo al fin de agosto registró una disminución nominal de 0,8 por ciento respecto a su similar de 2005. En el transcurso de los 8 primeros meses del año la depreciación de la moneda local fue de 1,3 por ciento.

El nivel de empleo en Puno subió 3 por ciento respecto a agosto 2005, a causa del mayor dinamismo del empleo en los sectores de comercio, industria, servicios, electricidad, gas y agua; sin embargo, disminuyó el empleo en el sector transportes y comunicaciones. En el mes no se registraron huelgas ni paralizaciones.

Las exportaciones (FOB) subieron en 31 por ciento durante este mes, respecto a agosto 2005, por el incremento en la venta de productos no tradicionales; en tanto que, las importaciones (CIF) aumentaron 10 por ciento,

a causa del crecimiento en la compra de bienes de capital y de consumo. Asimismo, entre enero y agosto las exportaciones e importaciones a través de Puno crecieron en 20 y 23 por ciento, respectivamente.

Los ingresos recaudados por la SUNAT, crecieron en S/. 0,7 millones, significando en términos reales una contracción de 7 por ciento, respecto a agosto de 2005; y en el transcurso de los 8 primeros meses del año acumuló un aumento de 15 por ciento, debido a la mayor recaudación del impuesto a la renta, IGV e impuesto a la solidaridad.

Los ingresos del gobierno regional aumentaron en 13 por ciento, particularmente porque los ingresos de capital se triplicaron; en tanto que sus gastos lo hicieron en 12 por ciento. En los últimos 8 meses, los ingresos y gastos crecieron 25 y 9 por ciento, respectivamente.

Los ingresos del gobierno local cayeron en 7 por ciento respecto a agosto de 2005; en tanto que sus gastos subieron en 7 por ciento; asimismo, de enero a agosto los ingresos y gastos se incrementaron en 5 y 18 por ciento respectivamente. Por su parte, las empresas públicas registraron en el mes un déficit de S/. 3 millones y en los 8 últimos meses, un superávit de S/. 38,2 millones

En el sistema financiero, los saldos al finalizar agosto muestran que el proceso de intermediación mejoró. Se registró un coeficiente de colocaciones / depósitos de 103,6 por ciento; 32,7 puntos porcentuales mayor respecto a similar período del año anterior. Las colocaciones aumentaron 46 por ciento y los depósitos cayeron en términos reales en 0,2 por ciento. El componente en dólares para depósitos fue de 26,5 por ciento, menor en 0,5 puntos porcentuales respecto a agosto 2005; en tanto que para las colocaciones fue 28 por ciento, menor en 2,5 puntos porcentuales. El coeficiente de cartera pesada fue de 2,9 por ciento, menor en 1,6 puntos porcentuales.

I. ACTIVIDAD PRODUCTIVA Y EMPLEO

1. Producción sectorial

Durante agosto 2006, la actividad productiva en la región mostró una disminución de 18 por ciento comparado con el mismo mes del año pasado, menor nivel explicado principalmente por las caídas en los sectores: minería (29 por ciento), construcción (26 por ciento) y manufactura (12 por ciento); mientras que aumentó el sector pesca en 8 por ciento y el sector agropecuario en 1 por ciento.

Asimismo, durante los ocho primeros meses del 2006 comparado con su similar del año pasado, la actividad productiva de la región creció en 1 por ciento, resultado del comportamiento positivo de todos los sectores considerados para el análisis: construcción 53 por ciento, pesca 7 por ciento, agropecuario 3 por ciento y sector manufactura 2 por ciento; a excepción de la caída en el sector minero (-6 por ciento).

PRODUCCION DE BIENES (Variación real del Valor Bruto de Producción)		
SECTORES	Ago 06/05	Ene-Ago 06/05
Sector agropecuario	0,6%	2,6%
Sector pesca	8,3%	6,5%
Sector minería	-28,9%	-6,2%
Manufactura	-11,6%	1,7%
Construcción	-26,1%	53,4%
TOTAL	-18,4%	0,9%

Elaboración: Dpto de Estudios Económicos

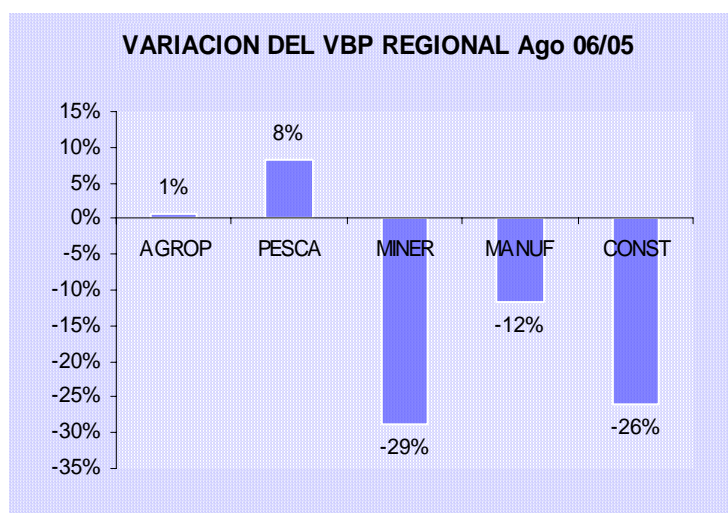

1.1. Sector agropecuario

En agosto, la producción agropecuaria aumentó en 1 por ciento respecto al año anterior, contribuyendo a este resultado la actividad pecuaria con un incremento de 2 por

ciento, contrarrestado por la disminución de 10 por ciento en la actividad agrícola.

En la actividad agrícola, como es habitual este mes se inició la campaña agrícola 2006-

2007 con una siembra de 3236 hectáreas de 12 cultivos transitorios, comparado con las siembras de agosto 2005 esta labor disminuyó en 2 por ciento, debido a la menor siembra de papas (532 TM), oca (106 TM), olluco (56TM) y arveja (35TM) entre otros, contrarrestada en parte por la mayor siembra de

sólo 4 cultivos (maíz amarillo duro, yuca, maíz amiláceo y cebolla). En cuanto a la actividad pecuaria los productos que contribuyeron a su crecimiento fueron la leche (547 TM), asociado a la naciente industria lechera en la región y carne de vacuno (12 TM), entre otros.

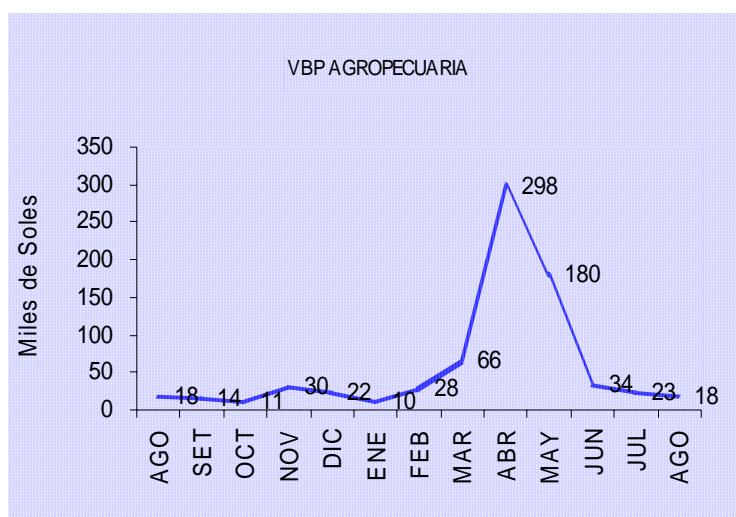

Asimismo, en los 8 primeros meses del año el crecimiento del sector fue de 3 por ciento, explicado en 70 por ciento por el aumento de la actividad agrícola (2,4 por ciento), resultado del mayor valor bruto de la producción de avena forrajera (S/. 11 982) y alfalfa (S/. 6 279). El sector pecuario por su parte registró un incremento en 3 por ciento,

debido a la mayor producción de leche (38 por ciento), carne de porcino (3 por ciento), carne de ave (2 por ciento), carne de alpaca (1 por ciento) y carne de vacuno (1 por ciento); contrarrestado por la disminución en la producción de fibra de alpaca (6 por ciento), lana de ovino (2 por ciento) y fibra de llama (1 por ciento).

VALOR BRUTO DE LA PRODUCCION AGROPECUARIA (Miles de S/. – 1994)

	AGOSTO		ENERO-AGOSTO		DISTRIBUCIÓN	VARIACIÓN	
	2005	2006	2005	2006		Ago 06/05	Ene-Ago 06/05
Subsector agrícola	2 613	2 357	490 834	502 717	12,9%	-9,8%	2,4%
Subsector pecuario	15 510	15 884	149 049	154 089	87,1%	2,4%	3,4%
Sector agropecuario	18 123	18 241	639 883	656 806	100,0%	0,6%	2,6%

Elaboración: Dpto de Estudios Económicos

En cuanto a las condiciones climáticas, agosto se caracterizó por la ausencia casi total de precipitaciones pluviales y la presencia de algunas ráfagas de viento, con intensidades de hasta 20m/seg.; la temperatura mínima llegó a valores por debajo de 0°C, pero no tanto como julio.

Debido a la ausencia casi total de lluvias, el nivel del lago Titicaca llegó a 3 809,835 m.s.n.m. habiendo disminuido en 12 cm respecto al mes anterior. Asimismo, la temperatura máxima promedio fluctuó de 12,3°C (Muñani) a 17,9°C (Lampa) y la mínima de -11,4°C (Mazocruz) a 1,0°C (Puno).

ANOMALÍAS CLIMATICAS EN ALGUNAS ESTACIONES DE LA REGIÓN PUNO			
	T. MAX (°C)	T.MIN (°C)	PRECIPITAC %
Puno	1,7	0,6	-94,8
Desaguadero	0,9	1,7	-100,0
Ayaviri	1,9	3,1	-79,2
Acora	0,0	0,0	-100,0
Azángaro	2,1	1,6	-75,3
Huancané	1,6	1,2	-67,5
Moho	1,7	-0,6	-92,2
Ilave	1,7	1,8	-57,8
Yunguyo	0,9	1,0	-11,8
Cabanillas	0,3	1,1	-63,6
Mazo Cruz	2,2	1,6	-95,2
Juli	0,5	0,8	-86,6

Elaboración: Dpto de Estudios Económicos

1.2. Sector pesca



VALOR BRUTO DE LA PRODUCCION PESQUERA (Nuevos soles 1994)

	AGOSTO		ENERO-AGOSTO		VARIACIÓN	
	2005	2006	2005	2006	Ago 06/05	Ene-Ago 06/05
Consumo humano directo	1 214 523	1 315 693	8 839 569	9 411 762	8,3%	6,5%
- Extracción	322 073	354 643	2 896 869	2 478 167	10,1%	-14,5%
- Producción	892 450	961 050	5 942 700	6 933 595	7,7%	16,7%
Consumo humano indirecto	0	0	0	0	-	-
TOTAL	1 214 523	1 315 693	8 839 569	9 411 762	8,3%	6,5%

Elaboración: Dpto de Estudios Económicos

El sector pesca creció en 8 por ciento respecto al 2005, explicado en 68 por ciento por la mayor producción de trucha criada en jaulas flotantes (8 por ciento); por otro lado, hubo un crecimiento de 55 por ciento de pejerrey y 31

por ciento de mauri; contrarrestado por la disminución en la extracción de ispi (69 por ciento) y trucha natural (1 por ciento). Por su parte, la comercialización pesquera cayó en 3 por ciento, debido a la disminución de 68 por

ciento de carachi, 4 por ciento de boga y 83 por ciento de diversas especies en presentación seco y salado; contrarrestada por la mayor venta de mauri (61 por ciento), pejerrey (40 por ciento), trucha crianza (11 por ciento) y trucha natural (3 por ciento).

En los 8 primeros meses del año, este sector creció en 6,5 por ciento, respecto al 2005, debido al incremento de 17 por ciento en la producción de trucha criada en jaulas flotantes, contrarrestada por la caída en la extracción, destacando la disminución en la pesca de ispi (85 por ciento), carachi (34 por ciento) y trucha natural (23 por ciento).

EXTRACCIÓN PESQUERA (En kilogramos)							
	AGOSTO		ENERO-AGOSTO		VARIACIÓN		
	2005	2006	2005	2006	Ago 06/05	Ene-Ago 06/05	
- Boga	0	0	0	0	-	-	
- Carachi	64 526	64 508	763 267	504 011	0,0%	-34,0%	
- Ispi	61 216	19 182	353 139	54 299	-68,7%	-84,6%	
- Mauri	2 034	2 665	13 110	17 743	31,0%	35,3%	
- Pejerrey	37 056	57 499	267 161	394 393	55,2%	47,6%	
- Trucha Natural	5 283	5 244	37 494	28 964	-0,7%	-22,8%	
- Trucha Crianza	178 490	192 210	1 188 540	1 386 719	7,7%	16,7%	
TOTAL	348 605	341 308	2 622 711	2 386 129	-2,1%	-9,0%	

Elaboración: Dpto de Estudios Económicos

1.3. Sector minería

El sector minería registró una disminución de 29 por ciento respecto al mes de agosto de 2005, determinado por la caída en 29 por ciento de la mediana minería y en 35 por ciento de la pequeña minería, destacando en

este último la disminución en 45 por ciento de la producción de plata, 40 por ciento de oro, 37 por ciento de plomo y 10 por ciento de zinc. Tales variaciones van asociadas al cierre temporal de algunas empresas mineras.

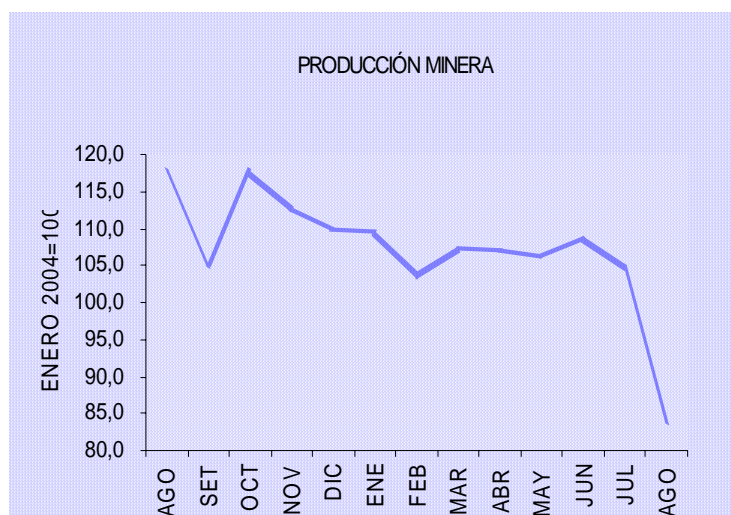

VALOR BRUTO DE LA PRODUCCION MINERA (Miles de nuevos soles de 1994)						
	AGOSTO		ENERO-AGOSTO		VARIACIÓN	
	2005	2006	2005	2006	Ago 06/05	Ene-Ago 06/05
Mediana minería	34 528	24 642	260 906	242 490	-28,6%	-7,1%
Pequeña minería	1 539	996	11 627	13 254	-35,3%	14,0%
TOTAL	36 067	25 638	272 532	255 744	-28,9%	-6,2%

Elaboración: Dpto de Estudios Económicos

Durante los primeros 8 meses, comparados con el año pasado, este sector se contrajo en 6 por ciento, explicado por la disminución en la producción de oro (20 por

ciento) y estaño (7 por ciento), contrarrestado por el importante aumento en la explotación de zinc (45 por ciento), plomo (24 por ciento) y plata (10 por ciento).

PRODUCCIÓN MINERA						
	AGOSTO		ENERO-AGOSTO		VARIACIÓN	
	2005	2006	2005	2006	Ago 06/05	Ene-Ago 06/05
Estaño (TMF)	3 722	2 656	28 121	26 137	-28,6%	-7,1%
Plomo (TMF)	147	93	996	1 238	-36,9%	24,3%
Oro (gr-f)	8 650	5 210	78 787	62 973	-39,8%	-20,1%
Plata (kg-f)	2 391	1 322	17 778	19 542	-44,7%	9,9%
Zinc (TMF)	165	149	1 201	1 740	-9,7%	44,9%
ÍNDICE DEL VOL. FISICO 1/	117,6	83,7	111,0	103,9	-28,8%	-6,4%

1/ Enero 2004=100
Elaboración: Dpto de Estudios Económicos

1.4. Manufactura

El sector manufactura cayó en 12 por ciento respecto a agosto del pasado año; debido a la menor producción de ladrillos (65 por ciento) debido al incremento de la competencia en ese rubro; asimismo, disminuyó la producción de cemento (19 por ciento). También disminuyó la producción de joyas (10 por ciento), debido al incremento importante en

el precio internacional del oro (principal insumo); contrarrestado por la mayor producción de muebles (483 por ciento), prendas de vestir (161 por ciento), bebidas gaseosas (80 por ciento) y productos de panadería (21 por ciento) debido al aumento de la demanda.

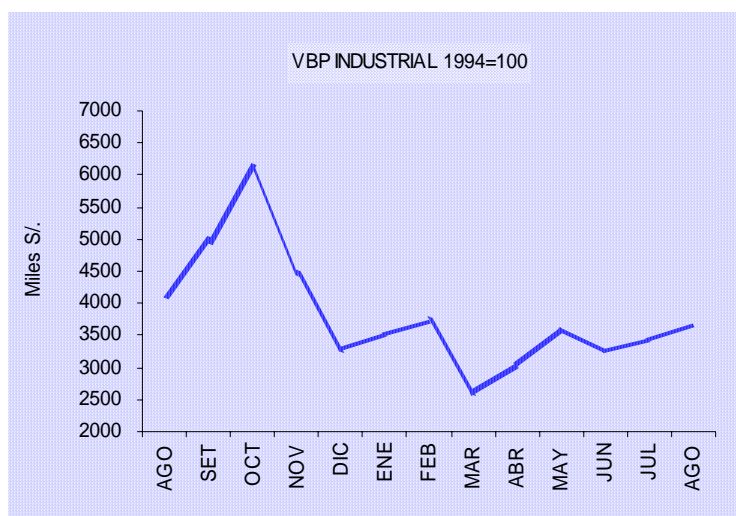

Por el contrario, respecto a los 8 primeros meses del año pasado, esta actividad aumentó en 2 por ciento, reflejo del incremento en 63 por ciento de la producción de muebles, 58 por ciento en la producción de cemento, seguido por la producción de prendas de vestir que registró un incremento de 54 por ciento; contrarrestado por la disminución de la producción de joyas en 43 por ciento, debido al

incremento importante en el precio del oro; además, disminuyó la producción de bebidas gaseosas 39 por ciento, por el incremento de la comercialización de productos similares procedentes de otros mercados con precios iguales o menores que los producidos en esta región; también cayó la producción de productos de panadería y ladrillos en 14 por ciento por efecto del mercado.

VALOR BRUTO DE LA PRODUCCIÓN MANUFACTURERA (Nuevos soles de 1994)						
	AGOSTO		ENERO-AGOSTO		VARIACIÓN	
	2005	2006	2005	2006	Ago 06/05	Ene-Ago 06/05
- Pdtos alimenticios y bebidas	140 461	238 222	1 840 554	1 174 974	69,6%	-36,2%
. Bebida Gaseosas	115 724	208 242	1 622 756	986 984	79,9%	-39,2%
. Pdtos de Panadería	24 737	29 981	217 798	187 990	21,2%	-13,7%
- Pdtos minerales no metálicos	2 707 416	2 161 059	11 533 510	17 795 900	-20,2%	54,3%
. Ladrillos	64 687	22 626 *	514 331	443 691*	-65,0%	-13,7%
. Cemento	2 642 729	2 138 433	11 019 179	17 352 209	-19,1%	57,5%
- Prendas de Vestir	38 188	99 565	305 506	470 332	160,7%	54,0%
- Muebles y Otros NCP	1 247 622	1 154 859	12 656 263	7 347 016	-7,4%	-41,9%
. Muebles	6 914	40 279	77 166	126 077	482,6%	63,4%
. Joyas y art. conexos	1 240 708	1 114 579	12 579 097	7 220 938	-10,2%	-42,6%
TOTAL	4 133 688	3 653 704	26 335 833	26 788 222	-11,6%	1,7%

* Información estimada
Elaboración: Dpto de Estudios Económicos

1.5. Construcción

El sector construcción, registró el despacho de 11411 TM de cemento, que comparado con las 15 431 TM despachadas en agosto de 2005, mostró una caída de 26 por

ciento. Las licencias de construcción crecieron en 58 por ciento y los proyectos de transportes registraron una inversión de S/. 317 844.

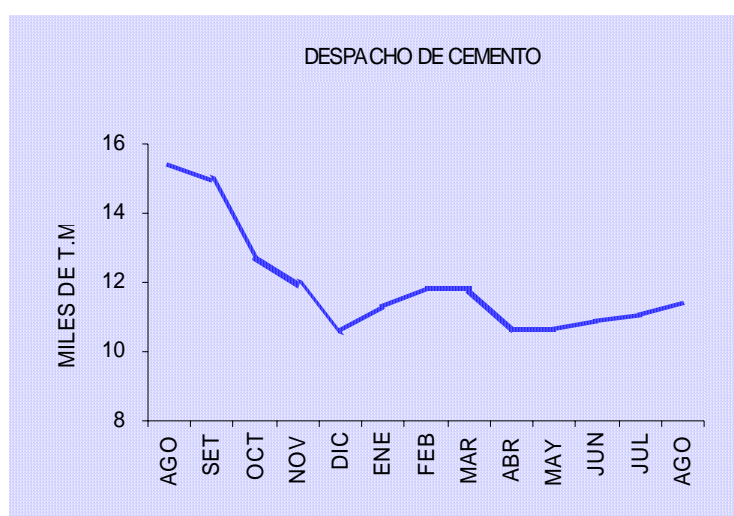

De enero a agosto esta actividad creció en 53 por ciento, resultado del mayor despacho de cemento, mas que un importante crecimiento del sector fue resultado de comparar con un periodo en que producción y despacho de

cemento bajos, especialmente en marzo en que la producción fue nula. El monto real por licencias de construcción registró un crecimiento de 40 por ciento.

ACTIVIDAD DE LA CONSTRUCCIÓN (S./)						
	AGOSTO		ENERO-AGOSTO		VARIACIÓN	
	2005	2006	2005	2006	Ago 06/05	Ene-Ago 06/05
DESP. CEMENTO (T.M.)	15 431	11 411	58 397	89 560	-26,1%	53,4%
LIC. CONSTRUCCIÓN	13 808	22 177	116 974	166 692	58,2%	39,5%
PROY. TRANSPORTE	0	317 844	0	352 216	-	-

ELABORACIÓN: BCR - SR Puno Dpto de Estudios Económicos

1.6. Turismo

Para este mes, el turismo creció 3 por ciento comparado con agosto 2005, explicado por el mayor flujo de turistas extranjeros (7 por ciento) asociado a la mayor promoción en el ámbito nacional e internacional de los atractivos turísticos y el mejoramiento y ampliación de los servicios hoteleros y una caída en lo referente a

turistas nacionales (2 por ciento). El resultado positivo del flujo de extranjeros fue explicado por los mayores arribos de japoneses (320 visitantes), españoles (237 visitantes), ingleses (223 visitantes), argentinos (93 visitantes), canadienses (55 visitantes) y brasileños (33 visitantes).

ARRIBO DE TURISTAS						
	AGOSTO		ENERO-AGOSTO		VARIACIÓN	
	2005	2006	2005	2006	Ago 06/05	Ene-Ago 06/05
- NACIONALES	13 017	12 820	89 892	102 250	-1,5%	13,7%
- EXTRANJEROS	18 087	19 350	91 130	101 342	7,0%	11,2%
TOTAL	31 104	32 170	181 022	203 592	3,4%	12,5%

Elaboración: Dpto de Estudios Económicos



El mayor flujo de extranjeros en el mes procedió de Europa (72 por ciento), especialmente de España, Inglaterra, Francia e Italia. También fueron importantes los arribos de Norteamericanos (10 por ciento) y asiáticos (8 por ciento). En cuanto a los visitantes nacionales, el 67 por ciento, procedió del sur del país, seguido de Lima (19 por ciento) y Cusco (11 por ciento).

En los primeros 8 meses, comparado con el año pasado, el arribo de turistas se

incrementó en 13 por ciento, contribuyendo a este resultado los mayores arribos de extranjeros (11 por ciento) y nacionales (14 por ciento), tal variación fue motivada por la promoción turística en el ámbito nacional y extranjero. Los mayores aumentos de visitantes extranjeros durante este periodo procedieron principalmente de Asia (3 270 visitantes), Europa (2 002 visitantes) y Sudamérica (948 visitantes).

1.7. Encuesta de ventas

En agosto, se encuestó un total de 100 establecimientos de la ciudad de Puno, 50 por ciento comerciales y 50 por ciento de servicios.

El 100 por ciento de los establecimientos respondieron al cuestionario.

a. Empresas comerciales

El 45 por ciento de empresas reportó incremento en el nivel de sus ventas comparado con el mes anterior, principalmente en la venta de calzados y combustible y lubricantes, debido a que en este mes se celebran diversos matrimonios; así también creció la venta de materiales de construcción y ferretería por la estabilidad en los precios en el mercado. Por

otro lado, el 39 por ciento registró estabilidad en sus ventas, esencialmente en la de bebidas y confecciones y telas. Y el 16 por ciento restante, manifestó que disminuyeron sus ventas, en especial en los productos de primera necesidad y muebles por el incremento del nivel de competencia.

ENCUESTA DE VENTAS A EMPRESAS COMERCIALES														
	VENTAS						EXPECTATIVAS						TOT EMP	TASA DE RPTA.
	Ago/Jul06			Ago06/Ago05			Set06/Set 05			Oct06/Oct05				
	+	=	-	+	=	-	+	=	-	+	=	-		
1.. Bebidas	0	100	0	100	0	0	100	0	0	100	0	0	1	100,0%
2. Productos 1ra necesidad	33	0	67	33	33	33	0	67	33	33	67	0	3	100,0%
3. Confecciones y telas	33	67	0	0	67	33	0	100	0	33	33	33	3	100,0%
4. Calzado	100	0	0	100	0	0	0	0	100	0	100	0	1	100,0%
5. Pdtos farmacéuticos	43	57	0	14	57	29	29	57	14	0	86	14	7	100,0%
6. Muebles	50	0	50	0	50	50	0	100	0	50	50	0	2	100,0%
7. Artef. electrodomesticos	25	50	25	25	75	0	25	75	0	50	50	0	4	100,0%
8 Mat. const. y ferretería	75	0	25	75	25	0	75	25	0	50	50	0	4	100,0%
9. Vidrierías	50	50	0	0	100	0	50	50	0	0	100	0	2	100,0%
10. Maquinaria y equipo PAD	50	50	0	25	50	25	50	25	25	25	75	0	4	100,0%
11. Pdtos agroveterinarios	50	25	25	50	25	25	75	0	25	75	0	25	4	100,0%
12. Librerías	50	33	17	33	17	50	0	67	33	17	50	33	6	100,0%
13. Comb. y lubricantes	100	0	0	100	0	0	0	50	50	0	50	50	2	100,0%
14. Otros	17	67	17	0	83	17	0	67	33	0	67	33	6	100,0%
TOTAL	45	39	16	31	47	22	27	53	20	27	57	16	49	100,0%

FUENTE: Empresas Comerciales
ELABORACION: BCR SR - Puno Dpto de Estudios Económicos

El 43 por ciento de encuestados manifestó que su inventario se mantuvo estable respecto al mes anterior, esencialmente por que es política de estas empresas. El 39 por ciento indicó que su inventario se incrementó (en especial los que expenden calzados y materiales de construcción y ferretería), porque calcularon más de lo vendido y el 18 por ciento indicó que su inventario se redujo, manifestado en la venta de combustibles y lubricantes y librerías, debido a que compraron al llegar a un nivel mínimo de stock.

En cuanto a expectativas para septiembre, el 53 por ciento de encuestados espera que sus ventas se mantengan estables comparado con el año pasado, especialmente los que venden muebles y confecciones y telas.

Por otro lado, el 27 por ciento se muestra optimista, principalmente en establecimientos de venta de bebidas, materiales de construcción y ferretería y productos agroveterinarios. Y 20 por ciento espera que sus ventas disminuyan, esencialmente en calzados y combustibles y lubricantes.

Para octubre comparado con el año pasado, un 57 por ciento espera que sus ventas se mantengan estables, principalmente en calzados y vidrierías. El 27 por ciento espera que sus ventas se incrementen, principalmente en la venta de bebidas y productos de primera necesidad. Y el 16 por ciento, presenta una actitud pesimista como los establecimientos de venta de combustibles y lubricantes, debido a la temporada baja.

ENCUESTA DE VENTAS A EMPRESAS COMERCIALES														
	VARIAC. DE EXIST			CAUSAS DE LA VARIACION									TOT EMP	
	Ago06/Jul06			ACUMULACION			DESACUMULACION			CONSTAN				
	+	=	-	A	B	C	D	E	F	G	H	I		
1. Bebidas	0	100	0	0	0	0	0	0	0	0	0	0	100	1
2. Productos de 1era necesidad	67	33	0	0	67	0	0	0	0	0	0	0	33	3
3. Confecciones y telas	33	33	33	0	0	33	0	0	0	33	0	33	3	3
4. Calzado	100	0	0	100	0	0	0	0	0	0	0	0	0	1
5. Pdtos farmacéuticos	29	43	29	0	29	0	0	29	0	0	29	14	7	7
6. Mueblería	50	50	0	0	50	0	0	0	0	0	0	50	0	2
7. Artef. electrodomesticos	50	50	0	25	25	0	0	0	0	0	0	25	25	4
8. Mat. const. y ferretería	75	0	25	25	50	0	25	0	0	0	0	0	0	4
9. Vidrierías	0	100	0	0	0	0	0	0	0	0	0	50	50	2
10. Maquinaria y equipo PAD	25	75	0	0	0	25	0	0	0	0	0	75	0	4
11. Pdtos agroveterinarios	25	50	25	0	0	25	25	0	0	0	25	25	4	4
12. Librerías	33	17	50	17	17	0	0	33	0	17	17	0	6	6
13. Comb. y lubricantes	50	0	50	50	0	0	50	0	0	0	0	0	2	2
14. Otros	33	67	0	0	17	17	0	0	0	0	50	17	6	6
TOTAL	39	43	18	10	20	8	6	8	0	4	27	16	49	
A. A la reposición de inventarios				F. Elevación en costos de almacenamiento										
B. Mala previsión				G. Otros										
C. Otros				H. Trabaja a pedido										
D. Aumento de la demanda				I. Otros										
E. Mantiene nivel mínimo de inventario														

b. Empresas de servicios

En agosto el 55 por ciento de encuestados presentó resultados positivos respecto al mes anterior; esencialmente en restaurantes, fotografías y filmaciones y los hoteles, debido al incremento de arribo de turistas. Por otro lado el 24 por ciento obtuvo resultados negativos, debido al incremento de la competencia. Y el 20 por ciento entre ellos las

empresas de transporte, presentaron resultados semejantes al mes anterior.

Respecto a agosto de 2005, 57 por ciento disminuyó su actividad, principalmente restaurantes, empresas de fotografías, filmaciones, hoteles y hostales por el incremento de la competencia. El 31 por ciento registró resultados estables (cabinas de Internet)

debido a que cuentan con clientes fijos, el 12 por ciento presentó incremento en sus actividades, en especial los que realizan servicios de transportes, por efecto de mejora en los servicios.

En cuanto a expectativas, el 45 por ciento de encuestados espera que en septiembre se mantenga estable su actividad (fotografías y

filmaciones y transportes), principalmente debido a que continúan los matrimonios. El 35 por ciento espera que el negocio se incremente, debido a que continua la época de afluencia de turistas. Y el 20 por ciento muestra expectativas negativas, por la apertura de similares negocios que brindan los mismos servicios a menores precios.

ENCUESTA DE VENTAS A EMPRESAS DE SERVICIOS DE PUNO														
	VENTAS						EXPECTATIVAS						TOT EMP	TASA DE RPTA.
	Ago06/Jul06			Ago06/Ago05			Set06/Set05			Oct06/Oct05				
	+	=	-	+	=	-	+	=	-	+	=	-		
1. Hoteles y hostales	62	8	31	4	31	65	38	46	15	31	35	35	26	100,0%
2. Restaurantes	67	17	17	17	17	67	33	17	50	33	17	50	6	100,0%
3. Emp. transporte	17	67	17	50	33	17	50	50	0	50	50	0	6	100,0%
4. Ag. de viajes	50	25	25	0	25	75	25	25	50	25	50	25	4	100,0%
5. Fotog. y filmaciones	67	33	0	0	33	67	0	100	0	33	67	0	3	100,0%
6. Cabinas de internet	50	25	25	25	50	25	25	50	25	25	50	25	4	100,0%
TOTAL	55	20	24	12	31	57	35	45	20	33	39	29	49	100,0%

FUENTE: Empresas de Servicios
ELABORACION: Sección Estudios Económicos

Para agosto comparado con el mismo mes del año pasado, el 39 por ciento de encuestados espera que sus actividades se mantengan constantes, en especial en los de fotografías y filmaciones y agencias de viaje. El 33 por ciento espera que sus ventas se

2. Empleo

El empleo en las ciudades de Puno y Juliaca registró un incremento de 1 por ciento respecto al mes anterior, explicado principalmente por el aumento del empleo en los sectores comercio (2,9 por ciento), servicios (1,4 por ciento) e industria (1,1 por ciento); los establecimientos comerciales aumentaron su personal de promoción y ventas y creció la demanda de algunos productos. En el caso de las empresas de servicios, se incrementó la toma de personal, especialmente en los

incrementen (empresas de transporte, restaurantes y fotografías y filmaciones), debido a la mayor afluencia de turistas. Las expectativas del 29 por ciento son negativas porque termina la temporada alta de afluencia de turistas.

establecimientos de hospedaje por ser temporada alta del turismo extranjero; asimismo, las Universidades Privadas aumentaron su personal por el inicio del segundo semestre académico 2006 y las entidades financieras y AFPs por captar mayores usuarios. Por el contrario, disminuyó el empleo en los sectores Transportes y comunicaciones, extractivo y electricidad, gas y agua, debido a la finalización de algunos contratos.

EMPLEO SEGÚN SECTORES ECONÓMICOS- AGOSTO 2006 (*)				
	DISTRIBUCIÓN MENSUAL	INDICE 2000=100	VARIACIÓN MENSUAL	ANUAL
- Extractivo	1,9	111,4	-1,3	0,0
- Industria	9,6	51,8	1,1	3,4
- Electricidad, gas y agua	0,2	105,3	-0,9	0,7
- Comercio	9,0	68,5	2,9	3,2
- Transportes y comunicaciones	4,9	64,3	-1,5	-6,5
- Servicios	74,4	166,8	1,4	2,0
TOTAL	100,0	112,0	1,3	3,1

(*) Información preliminar
Elaboración: Dpto de Estudios Económicos

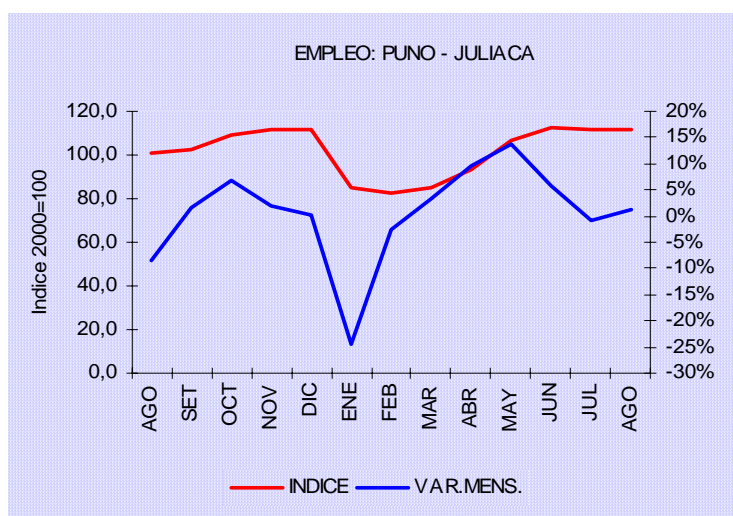

Respecto a agosto de 2005, el empleo se incrementó en 3 por ciento, por el mayor empleo en la industria (3,4 por ciento) y la promoción e impulso del sector bebidas. Contribuyó al resultado positivo del mes el crecimiento de empleo en el sector comercio (3,2 por ciento), por el mayor dinamismo en el comercio al por mayor y menor de alimentos, bebidas y tabaco. Aumentó el empleo en el sector servicios (2 por ciento) por la mayor

demanda de trabajadores en entidades financieras con el propósito de ampliar su cartera de clientes; creció el empleo en el sector electricidad, gas y agua (0,7 por ciento). Cayó el empleo en transportes y comunicaciones en 6,5 por ciento.

En agosto en las ciudades de Puno y Juliaca, no se registró ninguna huelga de trabajadores del sector privado.

II. INFLACION Y TIPO DE CAMBIO

1. Inflación

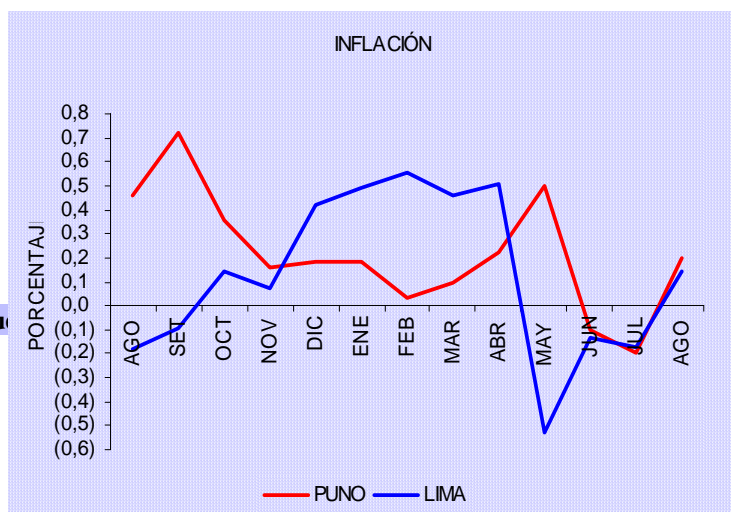

En agosto, la variación mensual del IPC de la ciudad de Puno fue de 0,2 por ciento, acumulando en los 12 últimos meses una variación de 1,9 por ciento. La inflación mensual fue superior en 0,3 puntos porcentuales respecto al mes anterior e inferior en 0,3 puntos porcentuales comparado con el mismo mes de 2005; asimismo, fue relativamente igual que la inflación de Lima Metropolitana (0,14 por ciento).

Este resultado fue consecuencia del aumento en los precios de muebles, enseres y mantenimiento de la vivienda (0,6 por ciento), alimentos y bebidas y alquiler de vivienda, combustible y electricidad (0,2 por ciento); cuidado, conservación de salud y servicios y esparcimiento, diversión y servicios de enseñanza (0,1 por ciento); mientras que, los precios del resto de grupos se mantuvieron estables.

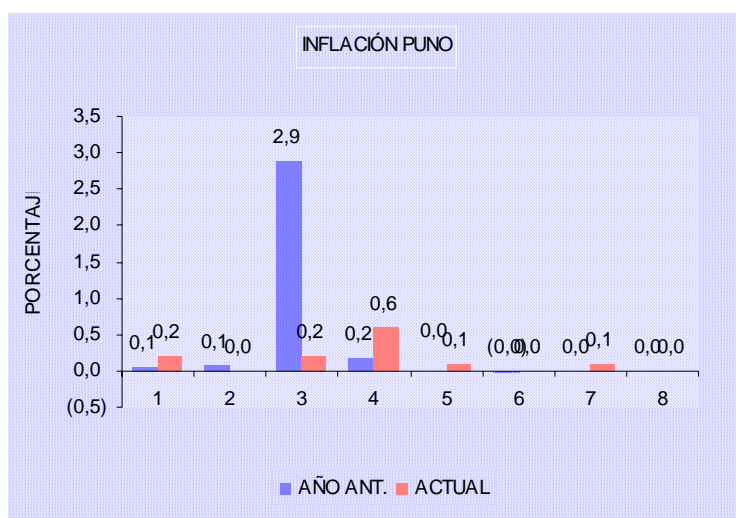

En el principal grupo de consumo “alimentos y bebidas” se registraron caídas en los precios del tomate (6,7 por ciento), avena (3,5 por ciento), harina de cereales (1,5 por ciento) y aceites (1,2 por ciento), entre otros. Asimismo, se presentaron aumentos en los precios de papa (3,2 por ciento), ají (2,3 por ciento) y uva (2 por ciento.)

Se incrementaron los precios de otros muebles y accesorios fijos (6,8 por ciento), artículos recreativos (3,6 por ciento), empleados de hogar (0,7 por ciento), combustibles líquidos (0,4 por ciento) y combustibles y lubricantes (0,3 por ciento).

INDICE DE PRECIOS AL CONSUMIDOR
(BASE 1994=100)

	PONDERACION	INDICE GENERAL	VARIACION PORCENTUAL		
			MENSUAL	ACUMULADA	ANUAL
Indice General	100,00	183,12	0,15	0,44	1,88
1. Alimentos y bebidas	55,53	156,03	0,18	0,17	1,17
2. Vestid y calzado	7,69	206,48	0,00	0,84	1,11
3. Alquiler de vivienda, comb. y elect.	11,07	261,46	0,21	1,35	6,37
4. Muebles, enseres y mant. de la viv.	3,77	169,56	0,61	1,81	1,85
5. Cuidado, conserv de salud y serv méd	1,40	243,07	0,06	0,10	0,10
6. Transportes y comunicaciones	9,07	183,36	0,03	-1,18	-0,61
7. Esparc, diversio y serv. enseñanza	4,96	216,32	0,14	2,07	2,25
8. Otros bienes y servicios	6,51	222,68	0,00	0,04	1,57

Elaboración: Dpto de Estudios Económicos

2. Tipo de Cambio

Durante agosto del 2006, la moneda doméstica presentó en promedio una tendencia a apreciarse iniciando con S/. 3,24 y S/. 3,265 para la compra y venta respectivamente, llegando el día 31 a S/. 3,22 y S/. 3,245 respectivamente.

El tipo de cambio promedio informal a fin de mes fue de S/. 3,2325, habiendo

disminuido en 0,8 por ciento comparado con el mismo mes del año pasado; por el contrario, fue inferior en 0,2 por ciento respecto al tipo de cambio bancario de Lima Metropolitana. Asimismo, durante los 8 primeros meses del presente año, el tipo de cambio (S/. 3,2999) se incrementó en 1,3 por ciento, con relación al 2005 y superior en 0,3 por ciento comparado con Lima Metropolitana.

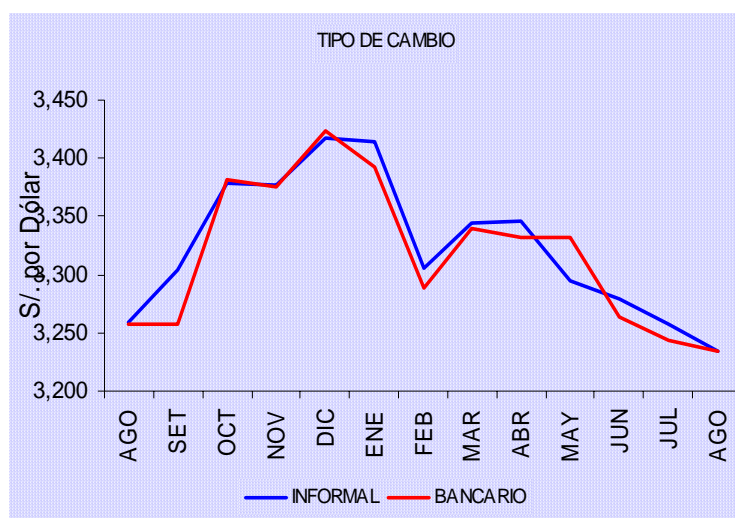

TIPO DE CAMBIO: FIN DE PERÍODO (Nuevos S/. Por US\$)						
	AGOSTO		ENERO-AGOSTO		VARIACIÓN	
	2005	2006	2005	2006	Ago 06/05	Ene-Ago 06/05
Tipo de cambio informal	3,2575	3,2325	3,2566	3,2999	-0,8%	1,3%
- Compra	3,2500	3,2200	3,2463	3,2867	-0,9%	1,2%
- Venta	3,2650	3,2450	3,2669	3,3131	-0,6%	1,4%
Tipo de cambio bancario	3,2845	3,2405	3,2604	3,2903	-1,3%	0,9%
- Compra	3,2830	3,2400	3,2590	3,2890	-1,3%	0,9%
- Venta	3,2860	3,2410	3,2619	3,2915	-1,4%	0,9%

Elaboración: Dpto de Estudios Económicos

III. SECTOR EXTERNO

1. Exportaciones

En agosto, el valor FOB de las exportaciones, a través de Puno, fue de US\$ 7,7 millones, mayor en US\$ 2,1 millones respecto al mes anterior.

Comparado con similar periodo de 2005, fue mayor en US\$ 1,8 millones, habiendo crecido en 31 por ciento, a causa del aumento la venta de productos no tradicionales en 31 por ciento, debido al incremento en los rubros:

textiles (80 por ciento), maderas y papeles (78 por ciento), resto de no tradicionales (36 por ciento), metal mecánica (30 por ciento), químicos (28 por ciento) y agropecuarios (2 por

ciento), atenuado por la caída en minería no metálica (59 por ciento), sidéro metalúrgicos y joyería (49 por ciento) y pesqueros (43 por ciento).

EXPORTACIONES (FOB)						
(En millones de US\$)						
RUBROS	AGOSTO		ENERO -AGOSTO		VARIACION (%)	
	2005	2006	2005	2006	Ago06/05	Ene-Ago06/05
Productos Tradicionales	0,0	0,0	0,1	0,1	0,0	2,5
. Agropecuarios	0,0	0,0	0,0	0,0	0,0	0,0
. Pesqueros	0,0	0,0	0,0	0,0	0,0	0,0
. Petroleo y derivados	0,0	0,0	0,0	0,1	0,0	203,4
. Mineros	0,0	0,0	0,1	0,0	0,0	-79,8
Productos No Tradicionales	5,9	7,7	39,9	47,7	30,7	19,7
. Agropecuarios	0,6	0,6	4,0	4,3	1,7	9,4
. Maderas y papeles	0,9	1,5	4,2	9,2	78,4	119,6
. Metal Mecánica	0,6	0,7	4,1	4,5	30,1	11,2
. Minería no metálica	0,1	0,1	0,6	0,6	-59,0	4,1
. Pesqueros	0,1	0,1	0,4	1,1	-42,9	144,6
. Químicos	2,1	2,7	16,5	17,4	27,9	5,5
. Sidero metalúrg. y joyería	0,5	0,2	1,9	2,0	-49,2	3,6
. Textiles	0,9	1,6	7,3	7,5	79,7	2,6
. Resto de no tradicionales	0,1	0,1	0,9	1,1	35,8	17,6
Total	5,9	7,7	39,9	47,8	30,7	19,6

Elaboración: Dpto. de Estudios Económicos.

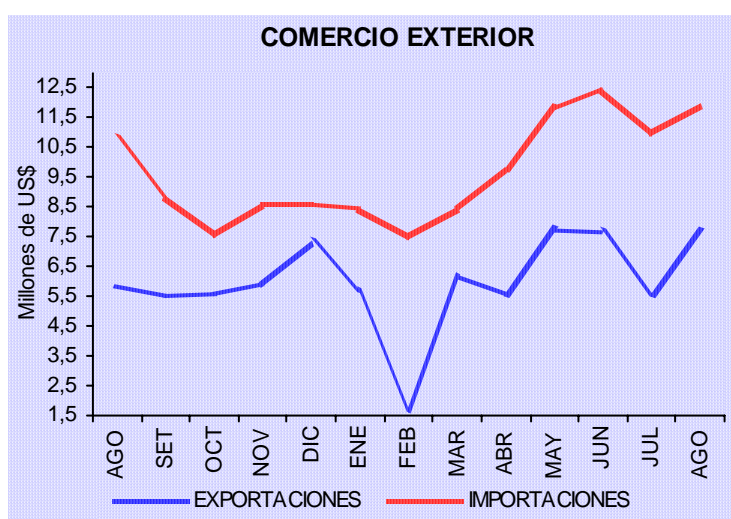

El 100 por ciento de nuestras exportaciones correspondió a la venta de productos no tradicionales, conformado en 35,1 por ciento por el rubro de químicos, el 20,8 por ciento textiles, 20 por ciento maderas y papeles, 9,5 por ciento metal mecánica, 8,2 por ciento agropecuarios, 3,2 por ciento sidero metalúrgico y joyería acumulando entre los 6 grupos el 96,8 por ciento; en tanto que el 3,2 por ciento restante participaron los rubros: resto

de no tradicionales con 1,5 por ciento, pesqueros con 0,9 por ciento, minería no metálica con 0,8 por ciento.

El monto acumulado durante los meses enero-agosto del 2006 alcanzó US\$ 47,8 millones, mayor en US\$ 7,8 millones respecto al mismo periodo de 2005, obteniendo un incremento real de 20 por ciento; el cual se debió a la mayor venta de productos no

tradicionales (20 por ciento), debido a la expansión en los rubros: pesquero (145 por ciento), maderas y papeles (120 por ciento), resto de no tradicionales (18 por ciento), metal

mecánica (11 por ciento), agropecuario (9 por ciento), químicos (6 por ciento), minería no metálica (4 por ciento), sidero metalúrgicos y joyería (4 por ciento) y textiles (3 por ciento).

2. Importaciones

El valor CIF de las Importaciones alcanzó US\$ 11,9 millones, monto menor en US\$ 0,9 millones comparado con el mes anterior.

Respecto al año 2005, el monto fue mayor en US\$ 1,1 millones, habiendo aumentado en 10 por ciento, como consecuencia del incremento en las compras de bienes de capital (336 por ciento), bienes de consumo (10 por ciento), contrarrestado por la

menor compra de insumos (2 por ciento), en el primer caso se debió al aumento en materiales de construcción (165 por ciento); en bienes de consumo a la venta de alimentos y bebidas (12 por ciento), habiendo caído otros (62 por ciento) y en el caso de insumos se origino por la caída en combustibles y lubricantes (62 por ciento) e insumos industriales (12 por ciento), atenuado por el aumento en insumos agrícolas (23 por ciento). Las importaciones tienen como procedencia principalmente Bolivia.

IMPORTACIONES (CIF)						
(En millones de US\$)						
RUBROS	AGOSTO		ENERO -AGOSTO		VARIACION (%)	
	2005	2006	2005	2006	Ago06/05	Ene-Ago06/05
. Bienes de Consumo	3,68	4,04	15,73	20,14	9,9	28,1
. Insumos	6,91	6,76	48,22	53,83	-2,2	11,6
. Bienes de Capital	0,24	1,11	2,04	7,44	366,1	265,4
. Monto	10,82	11,91	65,99	81,42	10,0	23,4

Elaboración: Dpto. de Estudios Económicos.

El 56,8 por ciento estuvo concentrado en las importaciones de insumos en donde, insumos industriales (tortas y demás residuos sólidos, aceite de soya, algodón, hilado sencillo, desperdicios y desechos de hierro o acero, minerales de plomo y concentrados, alcohol etílico, cápsulas, entre otros) el 32,7 por ciento, insumos agrícolas (harina de habas, maíz duro, maníes sin cáscara, semillas de sésamo, entre otros), representó el 23,3 por ciento, combustibles y lubricantes (aceites base para lubricantes) representó el 0,8 por ciento; bienes de consumo concentró el 33,9 por ciento en donde alimentos y bebidas (azúcar, leche en polvo, mantequilla, arroz semiblanqueado, carne de bovino, cigarrillos) participó con 32,2 por ciento, electrodomésticos y vehículos de uso particular (vehículos diesel) represento el 0,9 por ciento, otros el 0,8 por ciento; bienes de capital concentraron el 9,3 por ciento, donde materiales de construcción (tableros, pavimento, tapones, tapas, tubos rígidos, entre

otros) aportó 5,3 por ciento, maquinaria y equipo (maquinas y aparatos, rodillos, elevadores) 3,7 por ciento y partes y piezas (partes de maquinarias) 0,3 por ciento.

El acumulado durante el periodo enero-junio alcanzó a US\$ 81,4 millones, mayor en 15,4 millones respecto al mismo periodo de 2005, siendo superior en 23 por ciento, resultado que se dio como consecuencia del incremento en la compra de bienes de capital, el cual creció en 265 por ciento, explicado por el aumento en la compra de maquinaria y equipo (1193 por ciento), partes y piezas (647 por ciento) y materiales de construcción (35 por ciento); habiendo caído la importación de herramientas en 100 por ciento; bienes de consumo creció en 28 por ciento a consecuencia del incremento en la compra en el rubro de electrodomésticos y vehículos de uso particular (2547 por ciento), utensilios domésticos (335 por ciento), otros (160 por ciento) y alimentos y

bebidas (20 por ciento); la importación de insumos se incrementó en 12 por ciento como consecuencia del aumento en la compra de insumos agrícolas (101 por ciento); a pesar de

la reducción en la compra de combustibles y lubricantes (58 por ciento) e insumos industriales (5 por ciento).

IV. FINANZAS PÚBLICAS

1. Ingresos recaudados por la SUNAT

En agosto, los ingresos corrientes del Gobierno Central recaudados por SUNAT fueron S/. 13,1 millones, menor en S/. 0,2 millones al mes anterior.

Respecto a agosto de 2005 fue inferior en S/. 0,7 millones el cual, en términos reales muestra un disminución de 7 por ciento, causado por la reducción de los tributos aduaneros en 29 por ciento, por la caída del impuesto selectivo al consumo (83 por ciento), tributos a la importación (74 por ciento), IGV (12 por ciento) y otros (4 por ciento); contrariamente los tributos internos subieron 29 por ciento a causa de la mayor recaudación en el rubro a la producción y consumo, al crecer en 42 por ciento, por el aumento en IGV en 45 por

ciento e impuesto de solidaridad a la niñez desamparada en 24 por ciento, por el contrario se redujo el impuesto selectivo al consumo (33 por ciento); el impuesto a la renta creció 24 por ciento, por el aumento en lo correspondiente a otros y segunda categoría (273 y 119 por ciento respectivamente), quinta y cuarta categoría (31 y 10 por ciento respectivamente), atenuado por la reducción de tercera y primera categoría (7 y 5 por ciento respectivamente); otros ingresos presentó un aumento de 11 por ciento a causa de la mayor recaudación en: multas (133 por ciento), otros fraccionamientos (74 por ciento), ITF (44 por ciento), RUS (6 por ciento), por el contrario hubo disminución en: FONAVI-IES (76 por ciento) y otros (7 por ciento).

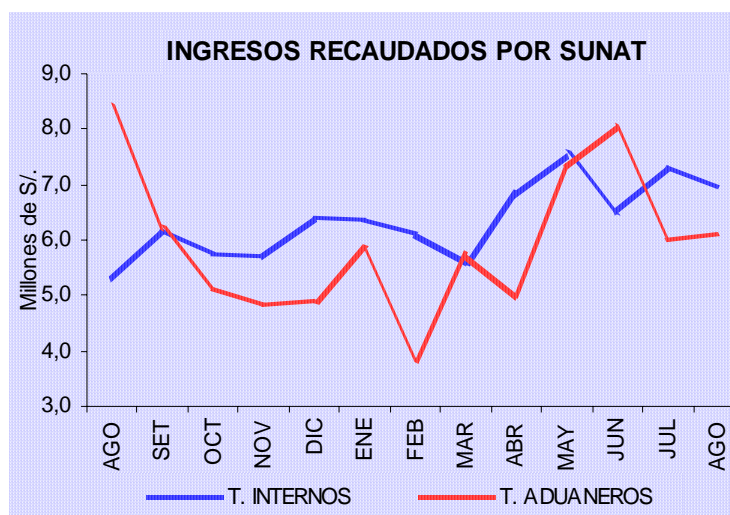

Los tributos internos representan 53,2 por ciento y los aduaneros el 47 por ciento. En el caso de los primeros, los impuestos a la producción y el consumo representan 23,6 por ciento teniendo especial relevancia el IGV (23 por ciento), el impuesto a la renta representa 20,7 por ciento (tercera categoría representó el

9,6 por ciento, otros el 4,9 por ciento y quinta, cuarta, y primera categoría representan 4,2; 1,0 y 0,9 por ciento respectivamente); otros ingresos alcanzó 8,8 por ciento. En cuanto a los tributos aduaneros, el 43 corresponde a IGV, 2,5 por ciento a la importación, 1,2 por ciento al ISC y 0,1 por ciento a otros.

INGRESOS RECAUDADOS POR SUNAT								
(En millones de Nuevos Soles)								
RUBROS	AGOSTO		ENERO-AGOSTO		VARIACION (%)		DISTR. (%)	
	2005	2006	2005	2006	Ene-Ago06/05	Ago06/05		
1. TRIBUTOS INTERNOS	5,3	7,0	39,4	53,2	32,0	28,8	53,2	
. Impuesto a la renta	2,1	2,7	16,2	23,8	43,9	24,2	20,7	
. A la Prod. y Consumo	2,1	3,1	16,7	21,9	28,4	41,6	23,6	
. Otros ingresos	1,0	1,2	6,6	7,5	11,8	11,4	8,8	
2. TRIBUTOS ADUANEROS	8,4	6,1	46,5	47,7	0,4	-28,8	46,8	
3. TOTAL	13,7	13,1	86,0	100,9	14,9	-6,5	53,2	

Elaboración: Dpto. de Estudios Económicos.

El acumulado durante el periodo enero-agosto de 2006 ascendió a S/. 100,9 millones, superior en S/. 14,9 millones respecto a similar periodo de 2005 presentando un incremento real de 15 por ciento, sustentado por el crecimiento en 32 por ciento en tributos internos, explicado por el crecimiento del impuesto a la renta en 44 por ciento, asociado al crecimiento correspondiente a segunda categoría (140 por ciento), otros (122 por ciento), cuarta categoría (51 por ciento), tercera, quinta y primera categoría (35, 19 y 8 por ciento

respectivamente); el rubro a la producción y consumo creció 28 por ciento al haber aumentado la recaudación por el IGV (31 por ciento) e impuesto de solidaridad a la niñez desamparada (3 por ciento), cayendo ISC (36 por ciento); otros ingresos aumentaron 12 por ciento debido al incremento de otros fraccionamientos (63 por ciento), multas (40 por ciento), ITF (8 por ciento), RUS (5 por ciento), habiendo caído FONAVI-IES (87 por ciento) y otros (3 por ciento).

2. Gobierno Regional

Ingresos

Respecto a su similar del año anterior creció en S/. 0,6 millones aumentando en términos reales en 13 por ciento; los resultados mencionados se presentaron por el crecimiento en ingresos de capital en 330 por ciento e ingresos corrientes en 133 por ciento, en el caso del primero se debió al crecimiento en venta de activos (702 por ciento), atenuado por la caída de otros ingresos de capital (100 por ciento). En

cuanto a ingresos corrientes es resultado del aumento de rentas de la propiedad (291 por ciento), otros ingresos corrientes (81 por ciento), tasas (12 por ciento), prestación de servicios (8 por ciento) y venta de bienes (6 por ciento), habiendo caído multas, sanciones y otros (62 por ciento), por el contrario se redujo financiamiento y transferencias en 101 y 66 por ciento respectivamente.

INGRESOS DE LA REGION PUNO							
(En millones de Nuevos Soles)							
RUBROS	AGOSTO		ENERO-AGOSTO		VARIACIÓN (%)		DISTR. (%)
	2005	2006	2005	2006	Ene-Ago06/05	Ago06/05	
- Ingresos Corrientes	1,5	3,6	15,4	27,8	76,8	133,2	80,6
- Ingresos de Capital	0,0	0,0	0,1	0,1	-44,9	330,2	0,6
- Transferencias	2,4	0,8	21,1	13,3	-38,4	-65,6	18,8
- Financiamiento	0,0	0,0	14,6	24,3	62,2	-100,9	0,0
TOTAL	3,9	4,4	51,3	65,5	24,9	12,7	100,0

Elaboración: Dpto. de Estudios Económicos.

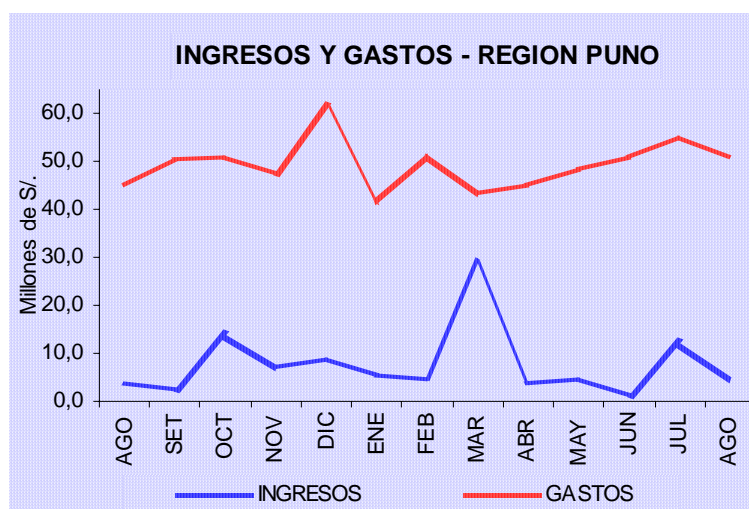

Porcentualmente los ingresos corrientes representan el 80,1 por ciento, transferencias el 18,8 por ciento e ingresos de capital el 0,6 por ciento.

El acumulado los meses de enero a agosto alcanzó S/. 65,5 millones mayor en S/. 14,2 millones respecto a similar periodo de 2005, traduciéndose en una expansión real de 25 por ciento, explicado por el aumento en

ingresos corrientes en 77 por ciento, por el crecimiento en rentas de la propiedad (162 por ciento) y prestación de servicios (30 por ciento), por el contrario hubo una disminución en otros ingresos corrientes (95 por ciento), tasas (14 por ciento), multas y sanciones (5 por ciento) y venta de bienes (3 por ciento). El rubro financiamiento creció 62 por ciento, cayendo ingresos de capital en 45 por ciento y transferencias en 38 por ciento.

INGRESOS DE LA REGION PUNO, POR FUENTE

(En millones de Nuevos Soles)

RUBROS	AGOSTO		ENERO-AGOSTO		VARIACIÓN (%)		DISTR. (%)
	2005	2006	2005	2006	Ene-Ago06/05	Ago06/05	
. Canon y Sobre canon	0,6	2,6	16,8	37,6	119,0	310,7	57,9
. Rec. Direct. Recaudados	0,9	1,0	11,5	12,1	2,5	12,9	23,3
. Donaciones y Transfer.	0,4	0,8	8,1	15,8	91,7	83,9	18,8
. Fondo de Compens. Reg.	1,9	0,0	14,9	0,0	-100,0	-100,0	0,0
TOTAL	3,9	4,4	51,3	65,5	24,9	12,7	100,0

Elaboración: Dpto. de Estudios Económicos.

Gastos

Los gastos del Gobierno Regional durante el mes de agosto alcanzaron S/. 51 millones siendo menor en S/. 4,1 millones respecto al mes anterior.

En comparación a su similar del año anterior fueron superiores en S/. 6,1 millones traduciéndose en una incremento real de 12 por ciento, debido al aumento en el rubro gastos de

capital (40 por ciento), explicado por el aumento en inversiones (47 por ciento) y otros gastos de capital (17 por ciento); los gastos corrientes crecieron (9 por ciento) explicado por el crecimiento de otros gastos corrientes (162 por ciento), bienes y servicios (42 por ciento) y personal y obligaciones sociales (7 por ciento).

El 89,4 por ciento fueron gastos corrientes, donde el 68,8 por ciento lo constituyen, personal y obligaciones sociales, 10,7 por ciento obligaciones previsionales y 9,5

por ciento bienes y servicios; gastos de capital representaron el 10,6 por ciento restante constituido por inversiones el 8,7 por ciento y otros gastos de capital el 1,9 por ciento.

GASTOS DE LA REGION PUNO (En millones de Nuevos Soles)							
RUBROS	AGOSTO		ENERO-AGOSTO		VARIACIÓN (%)		DISTR. (%)
	2005	2006	2005	2006	Ene-Ago06/05	Ago06/05	
- Gastos Corrientes	41,1	45,6	331,4	361,3	6,7	8,9	89,4
- Gastos de Capital	3,8	5,4	16,7	25,3	48,5	40,3	10,6
- Servicio de la Deuda	0,0	0,0	0,0	0,0	0,0	0,0	0,0
TOTAL	44,8	51,0	348,1	386,5	8,7	11,6	100,0

Elaboración: Dpto. de Estudios Económicos.

Los gastos del gobierno regional, por fuente de financiamiento, estuvieron constituidos en un 87,4 por ciento por recursos ordinarios; 9,6 por ciento por canon y sobrecanon; 1,7 por ciento por recursos directamente recaudados y 1,5 por ciento por donaciones y transferencias.

El acumulado de gastos entre los meses enero-agosto alcanzó S/. 386,5 millones, mayor en S/. 38,5 millones respecto a similar periodo

del año anterior, habiendo aumentado en términos reales 9 por ciento, explicado por el incremento en gastos de capital en 49 por ciento, explicado por el aumento de otros gastos de capital (169 por ciento) e Inversiones (28 por ciento); los gastos corrientes crecieron (7 por ciento) al aumentar los rubros bienes y servicios (19 por ciento), otros gastos corrientes (19 por ciento), personal y obligaciones sociales (7 por ciento), atenuado por la caída en obligaciones previsionales (1 por ciento).

GASTOS DE LA REGION PUNO, POR FUENTE (En millones de Nuevos Soles)							
FUENTE	AGOSTO		ENERO-AGOSTO		VARIACIÓN (%)		DISTR. (%)
	2005	2006	2005	2006	Ene-Ago06/05	Ago06/05	
. Recursos Ordinarios	0,0	44,4	0,0	356,6	0,0	0,0	87,1
. Canon y Sobrecanon	2,6	4,9	6,1	16,1	159,3	86,2	9,6
. Recursos Direct. Recaud.	0,8	0,9	6,3	7,5	16,4	6,7	1,7
. Donac. y Transferencias	0,7	0,8	4,9	6,3	25,4	16,2	1,5
. Fondo de Compens. Reg.	0,9	0,0	7,3	0,0	-100,0	-100,0	0,0
. Rec. Ord. Para Gob. Reg.	39,9	0,0	323,4	0,0	-100,0	-100,0	0,0
TOTAL	44,8	51,0	348,1	386,5	8,7	11,6	100,0

Elaboración: Dpto. de Estudios Económicos.

3. Gobiernos Locales

Ingresos

Los ingresos de los gobiernos locales de Puno y San Román durante agosto de 2006 alcanzaron a S/. 5,1 millones, superiores a los del mes anterior en S/. 0,1 millones. En comparación a similar periodo de 2005 fueron menores en S/. 0,3 millones, cayendo en términos reales en 7 por ciento, explicado por menor captación de ingresos corrientes (37 por

ciento), la caída en venta de bienes (98 por ciento), multas sanciones y otros (45 por ciento), rentas de la propiedad (42 por ciento), prestación de servicios (29 por ciento), e impuestos (10 por ciento); contrariamente aumentaron otros ingresos corrientes (376 por ciento) y tasas (20 por ciento). El rubro transferencias creció en 24 por ciento.

INGRESOS DE LOS GOBIERNOS LOCALES DE PUNO Y SAN ROMAN (En millones de Nuevos Soles)

RUBROS	AGOSTO		ENERO-AGOSTO		VARIACIÓN (%)		DISTR. (%)
	2005	2006	2005	2006	Ene-Ago06/05	Ago06/05	
- Ingresos Corrientes	2,7	1,7	14,1	14,8	2,8	-36,7	34,4
- Ingresos de Capital	0,0	0,0	0,4	0,0	-95,3	-100,0	0,0
- Transferencias	2,7	3,3	21,8	27,5	23,7	22,6	65,6
- Financiamiento	0,0	0,0	6,3	3,3	0,0	0,0	0,0
TOTAL	5,4	5,1	42,5	45,7	5,1	-7,4	100,0

Elaboración: Dpto. de Estudios Económicos.

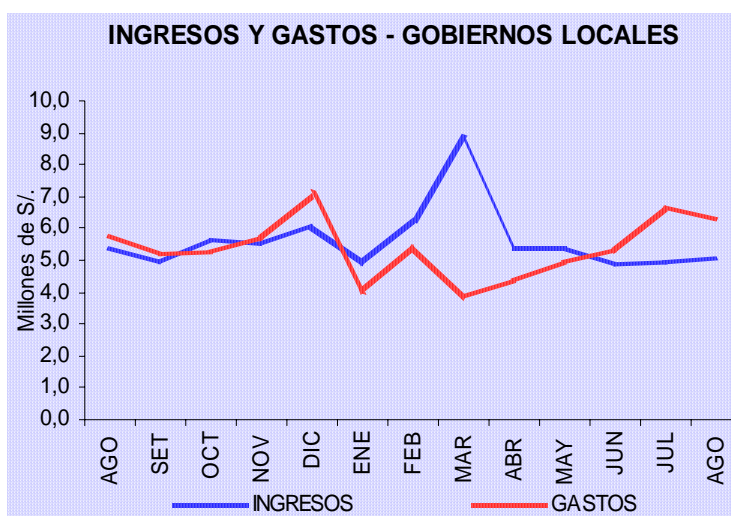

Porcentualmente las transferencias representan el 65,6 por ciento e ingresos corrientes el 34,4 por ciento.

El acumulado en el periodo enero-agosto es de S/. 45,7 millones mayor en S/. 3,1 millones frente a similar periodo de 2005, el cual en términos reales muestra un crecimiento de 5 por ciento, donde transferencias creció en 24 por ciento e ingresos corrientes en 3 por

ciento, en este segundo caso explicado por el aumento en contribuciones (29 por ciento), rentas de la propiedad (19 por ciento), tasas (12 por ciento), contrariamente se redujeron los rubros: venta de bienes (95 por ciento), otros ingresos corrientes (79 por ciento), multas sanciones y otros (46 por ciento) y prestación de servicios (3 por ciento). En el caso del rubro financiamiento se redujo en 48 por ciento.

INGRESOS DE LOS GOBIERNOS LOCALES DE PUNO Y SAN ROMAN, POR FUENTE (En millones de Nuevos Soles)

RUBROS	AGOSTO		ENERO-AGOSTO		VARIACIÓN (%)		DISTR. (%)
	2005	2006	2005	2006	Ene-Ago06/05	Ago06/05	
. Canon y Sobrecanon	1,2	0,7	8,4	8,7	1,0	-41,6	13,9
. Partic. en Rentas de Aduanas	0,0	0,0	0,0	0,0	-87,3	-44,2	0,0
. Fondo de Compens. Munic.	2,3	3,3	21,0	26,9	25,5	39,7	65,7
. Otros Impuestos Munic.	0,4	0,3	2,6	2,4	-7,4	-9,5	6,5
. Recursos Direct. Recaud.	1,2	0,7	7,1	5,4	-24,7	-40,5	13,9
. Donac. y Transferencias	0,0	0,0	0,6	2,2	231,9	-100,0	0,0
. Rec. Ord. para los Gob. Locales	0,3	0,0	2,8	0,0	-100,0	-100,0	0,0
TOTAL	5,4	5,1	42,5	45,7	5,1	-7,4	100,0

Elaboración: Dpto. de Estudios Económicos.

Gastos

Los gastos de gobiernos locales durante el octavo mes de 2006 alcanzaron S/. 6,3 millones, inferior en S/. 0,3 millones respecto al mes de julio.

Comparado con agosto 2005 fueron superiores en S/. 0,5 millones, representando un incremento real de 7 por ciento; explicado por el crecimiento en 10 por ciento en gastos de capital al crecer otros gastos de capital, en tanto que inversiones cayó 4 por ciento; el rubro de

servicio de la deuda aumentó 9 por ciento, al crecer amortización de la deuda en 21 por ciento habiendo disminuido 33 por ciento intereses y cargos de la deuda; por su parte gastos corrientes aumentaron 3 por ciento, al haber subido personal y obligaciones sociales en 7 por ciento, bienes y servicios 2 por ciento, contrariamente cayó otros gastos corrientes en 30 por ciento y obligaciones previsionales en 2 por ciento.

GASTOS DE LOS GOBIERNOS LOCALES DE PUNO Y SAN ROMAN (En millones de Nuevos Soles)								
RUBROS	AGOSTO		ENERO-AGOSTO		VARIACIÓN (%)		DISTR. (%)	
	2005	2006	2005	2006	Ene-Ago06/05	Ago06/05		
- Gastos Corrientes	2,7	2,8	17,1	19,8	13,1	2,5	44,2	
- Gastos de Capital	2,9	3,3	14,8	18,9	25,0	10,4	52,0	
- Servicio de la Deuda	0,2	0,2	2,0	2,2	5,2	9,4	3,9	
TOTAL	5,8	6,3	33,9	40,8	17,8	6,7	100,0	

Elaboración: Dpto. de Estudios Económicos.

El 52 por ciento fueron gastos de capital, el 44,2 por ciento gastos corrientes y el 3,9 por ciento correspondió al servicio de la deuda.

Por fuente de financiamiento los gastos de los gobiernos locales bajo análisis,

estuvieron constituidos en 45,8 por ciento por el fondo de compensación municipal, 27,3 por ciento por canon y sobrecanon, 11,9 por ciento recursos directamente recaudados, 8,4 por ciento por recursos ordinarios y 4,6 por ciento por otros impuestos municipales.

GASTOS DE LOS GOBIERNOS LOCALES DE PUNO Y SAN ROMAN, POR FUENTE (En millones de Nuevos Soles)							
FUENTE	AGOSTO		ENERO- AGOSTO		VARIACIÓN (%)		DISTR. (%)
	2005	2006	2005	2006	Ene-Ago06/05	Ago06/05	
. Recursos Ordinarios	0,0	0,5	0,0	1,9	0,0	0,0	8,4
. Canon y Sobrecanon	1,5	1,7	4,3	9,1	109,6	12,4	27,3
. Partic. en Rentas de Aduanas	0,0	0,0	0,0	0,0	-96,1	-100,0	0,0
. Fondo de Compens. Munic.	2,5	2,9	19,3	20,5	4,0	15,2	45,8
. Otros Impuestos Munic.	0,4	0,3	2,4	2,3	-4,0	-21,2	4,6
. Recursos Direct. Recaudados	1,2	0,8	6,3	5,1	-19,7	-40,8	11,9
. Donac. y Transferencias	0,1	0,1	0,3	1,8	455,4	104,3	2,0
. Rec. Ord. Para Gob. Locales	0,2	0,0	1,4	0,0	-100,0	-100,0	0,0
TOTAL	5,8	6,3	33,9	40,8	17,8	6,7	100,0

Elaboración: Dpto. de Estudios Económicos.

El acumulado de gastos de los ocho primeros meses alcanzó S/. 40,8 millones, mayor en S/. 6,9 millones al contrastarlo con similar periodo de 2005, registrando un aumento real de 18 por ciento; el rubro gastos de capital creció 25 por ciento por el aumento

en otros gastos de capital (1284 por ciento) e inversiones (7 por ciento). Gastos corrientes aumentó 13 por ciento, por haber aumentado bienes y servicios (15 por ciento), personal y obligaciones sociales (14 por ciento) y obligaciones previsionales (10 por ciento),

contrariamente cayó otros gastos corrientes (12 por ciento). El servicio de la deuda aumento en 5 por ciento al subir la amortización de la deuda

(20 por ciento), sin embargo disminuyó intereses y cargos de la deuda (36 por ciento).

Resultado Económico

Las operaciones de ingresos y gastos de los municipalidades de Puno y San Roman durante agosto 2006 mostró un déficit de S/. 4,3 millones, habiendo crecido en 47 por ciento frente a similar periodo del año anterior. El acumulado de los ocho primeros meses mostró

un resultado económico negativo en S/. 24,2 millones, habiendo crecido en 32 por ciento respecto a 2005, explicado por los resultados económicos negativos cada vez mayores presentados en los ocho meses del año 2006.

OPERACIONES DE LOS GOBIERNOS LOCALES DE PUNO Y SAN ROMAN						
(En millones de Nuevos Soles)						
FUENTE	AGOSTO		ENERO-AGOSTO		VARIACIÓN (%)	
	2005	2006	2005	2006	Ene-Ago06/05	Ago06/05
I. INGRESOS CORRIENTES	2,7	1,7	14,1	14,8	2,8	-36,7
II. GASTOS NO FINANCIEROS	5,6	6,1	31,9	38,7	18,6	6,6
III. INGRESOS DE CAPITAL	0,0	0,0	0,4	0,0	-95,3	-100,0
IV. RESULTADO PRIMARIO (I-II+III)	-2,9	-4,3	-17,5	-23,9	33,8	47,8
V. INTERESES	0,0	0,0	0,5	0,3	-36,2	-32,9
VI. RESULTADO ECONOMICO	-2,9	-4,3	-18,0	-24,2	31,7	46,5

Elaboración: Dpto. de Estudios Económicos.

4. Empresas Públicas

Resultado Económico

El resultado económico de las empresas publicas que operan en el departamento de Puno: San Gabán y Electro Puno, luego de mantener un superávit durante los cinco

primeros meses del 2006, al mes de agosto registraron un déficit de S/.3 millones, influido en gran medida por el déficit (S/. 4 millones) obtenido por la empresa San Gabán.

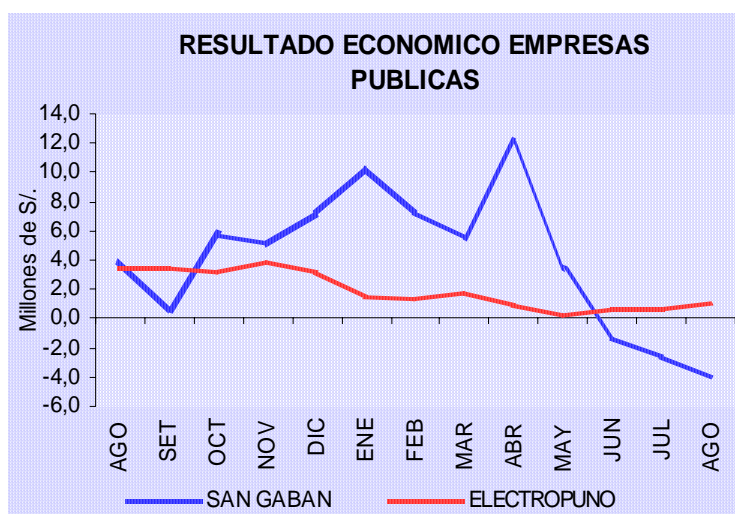

Por su parte al acumulado durante los ocho primeros meses registro un superávit de S/. 38,2, impulsado principalmente por el comportamiento positivo en S/. 30 millones, en el caso de la empresa San Gabán dedicado a la

producción de energía eléctrica y en 7,7 millones por la empresa electro Puno, cuya actividad es la distribución de energía eléctrica en el departamento de Puno.

OPERACIONES DE LAS EMPRESAS ESTATALES SAN GABAN Y ELECTRO PUNO						
(En millones de Nuevos Soles)						
FUENTE	AGOSTO		ENERO-AGOSTO		VARIACIÓN (%)	
	2005	2006	2005	2006	Ene-Ago06/05	Ago06/05
. INGRESOS	17,0	12,2	128,7	121,7	-7,5	-29,4
. EGRESOS	9,2	14,5	46,5	80,7	70,0	55,4
. GASTOS DE CAPITAL	0,4	0,6	1,6	2,6	61,9	51,1
. INGRESOS DE CAPITAL	0,0	0,0	0,0	0,0	0,0	0,0
. RESULTADO PRIMARIO	7,4	-3,0	80,6	38,3	-53,5	-139,6
. TRANSFERENCIAS	0,0	0,0	0,0	0,0	0,0	0,0
. FINANCIAMIENTO NETO	0,0	0,0	-38,5	-19,4	-51,0	-1,8
. RESULTADO ECONOMICO	7,4	-3,0	73,6	38,2	-49,2	-139,7

Elaboración: Dpto. de Estudios Económicos.

V. MONEDA Y BANCA

1. Depósitos del Público

El saldo de depósitos y obligaciones del Sistema financiero en la Región Puno al finalizar el mes de agosto fue de S/. 370,7 millones, siendo menor en S/. 27,5 millones, respecto a lo alcanzado al finalizar el mes anterior, representando una reducción real de 7 por ciento, como resultado de la disminución en

la captación de depósitos por parte del sistema bancario (8 por ciento), explicado por la disminución en el banco de la Nación (21 por ciento), atenuado por el aumento en empresas bancarias (1 por ciento). El sistema no bancario experimentó un aumento de 1 por ciento.

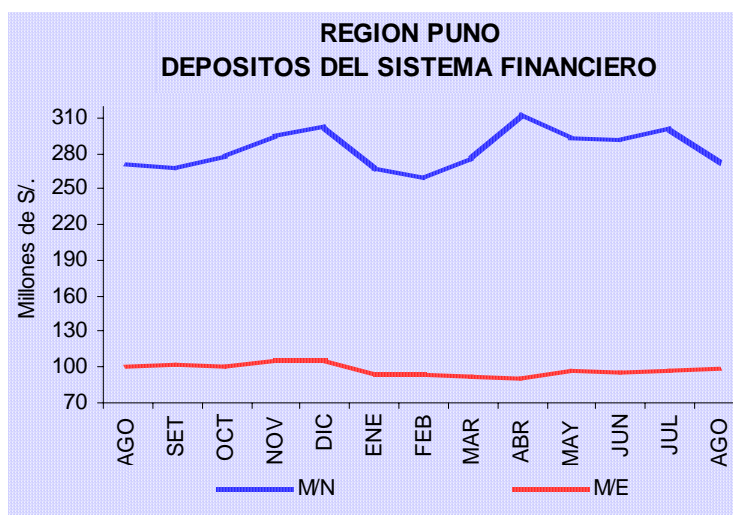

Comparado con similar mes de 2005, los depósitos del sistema financiero presentaron un incremento nominal de S/. 6 millones, y una

reducción en términos reales de 0,2 por ciento, en donde el sistema no bancario registro un incremento (16 por ciento), contrarrestado por

el sistema bancario (2 por ciento); lo cual se originó por una significativa reducción en las empresas bancarias (13 por ciento), atenuado por el aumento en el Banco de la Nación (7 por ciento).

Al 31 de agosto, la distribución porcentual de los depósitos entre las distintas entidades indica que el Sistema Bancario concentró 89,6 por ciento; desagregándose en 58,2 por ciento para las empresas bancarias y

31,5 por ciento para el Banco de la Nación. En cuanto al Sistema no Bancario, recibió depósitos que representaron el 10,4 por ciento.

El movimiento de captaciones por tipo de operación respecto al mes anterior, presentó una reducción en depósitos a la vista y ahorro en 13 y 8 por ciento respectivamente; en cuanto a depósitos a plazo experimentaron un incremento de 6 por ciento.

DEPOSITOS Y OBLIGACIONES POR ENTIDADES						
Saldos en millones de Nuevos Soles						
BANCOS	2005	2006		VARIACION (%)		DISTR. (%)
	AGO	JUL	AGO	Ago06/Jul06	Ago06/05	
1. SISTEMA BANCARIO	332,0	360,2	332,2	-7,9	-1,8	89,6
BANCO DE LA NACION	107,1	147,9	116,7	-21,2	6,9	31,5
EMPRESAS BANCARIAS	224,9	212,4	215,5	1,4	-13,2	58,2
. Crédito	55,2	47,2	60,3	27,6	7,1	16,3
. Internacional	66,2	4,7	45,6	-3,6	-32,4	12,3
. Continental	70,2	77,9	69,4	-10,9	-2,8	18,7
. Wiese	23,9	29,3	29,4	0,3	21,0	7,9
. Trabajo	9,4	9,6	9,5	-1,0	-0,8	2,6
. MIBANCO	0,0	1,2	1,3	7,6	0,0	0,3
2. SISTEMA NO BANCARIO	32,6	37,9	38,4	1,3	15,7	10,4
. Caja Municipal Arequipa	15,0	15,2	15,7	2,8	2,9	4,2
. Caja Municipal de Tacna	3,8	3,5	3,5	0,4	-9,8	1,0
. Caja Municipal de Cusco	4,3	5,2	5,0	-4,4	13,3	1,3
. CRAC Los Andes	9,5	14,0	14,3	1,9	47,2	3,9
3. TOTAL	364,6	398,1	370,7	-7,0	-0,2	100,0

Elaboración: Dpto. de Estudios Económicos

En comparación con similar mes de 2005, se expandieron los rubros: depósitos a plazo en 30 por ciento, depósitos de ahorro 11 en por ciento y en tanto que los depósitos a la vista experimentaron una disminución de 17 por ciento.

Referente a la participación porcentual por tipo de operación, el 44,2 por ciento

correspondió a depósitos a la vista, el 28,8 por ciento a ahorros y el 27 por ciento fueron depósitos a plazo.

Al 31 de agosto del 2006, el coeficiente de dolarización de los depósitos y obligaciones fue de 26,5 por ciento, el cual disminuyó en 0,5 puntos porcentuales respecto a lo registrado en similar período del año anterior (27 por ciento).

DEPOSITOS Y OBLIGACIONES POR TIPO DE OPERACIÓN						
Saldos en millones de Nuevos Soles						
	2005	2006		VARIACION (%)		DISTR. (%)
	AGO	JUL	AGO	Ago06/Jul06	Ago06/05	
. Vista	193,7	188,0	164,0	-12,9	-16,9	44,3
. Ahorros	94,4	115,5	106,6	-7,8	10,8	28,8
. A Plazo	75,7	94,6	100,0	5,5	29,7	27,0
. Otros	0,9	0,0	0,0	-	-100,0	0,0
TOTAL	364,6	398,1	370,7	-7,0	-0,2	100,0

Elaboración: Dpto. de Estudios Económicos

2. Colocaciones

Al término del mes de agosto, el saldo de colocaciones del Sistema Financiero alcanzó a S/. 383,9 millones, mayor en S/. 13,3 millones, significando un incremento real de 4 por ciento respecto al mes anterior, ello a consecuencia de la variación positiva en las colocaciones del sistema Bancario (4 por ciento), por el crecimiento de los préstamos otorgados por las empresas bancarias (4 por ciento) y Banco de la Nación (53 por ciento). El sistema no Bancario incrementó sus colocaciones (3 por ciento)

Respecto a similar mes de 2005, los créditos otorgados aumentaron en S/. 125,5 millones, de este modo el incremento real fue de 46 por ciento, explicado por la expansión de los préstamos otorgados por el sistema bancario (60 por ciento), como consecuencia del incremento de los créditos otorgados por las empresas bancarias (116 por ciento), contrarrestado parcialmente por la caída en el Banco de la Nación (43 por ciento). El sistema no bancario aumentó sus colocaciones en 35 por ciento.

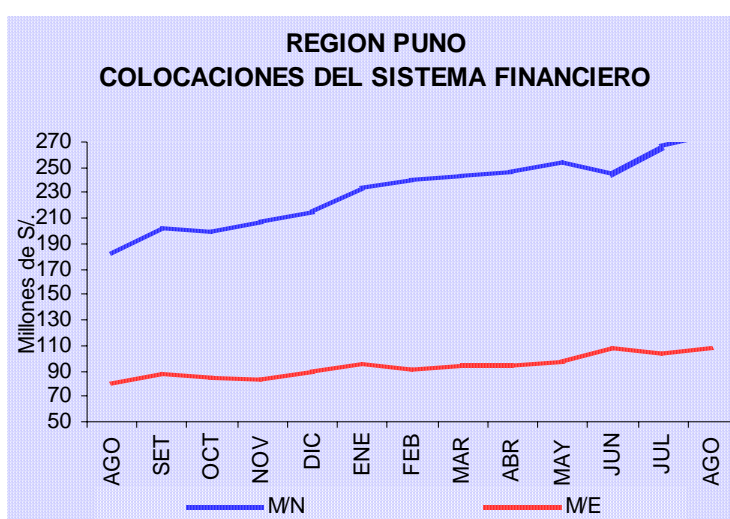

COLOCACIONES DEL SISTEMA FINANCIERO POR ENTIDADES

Saldos en millones de Nuevos Soles

BANCOS	2 005	2 006		VARIACION (%)		DISTR. (%)
	AGO	JUL	AGO	Ago06/Jul06	Ago06/05	
1. SISTEMA BANCARIO	115,1	179,6	187,4	4,2	59,7	48,8
BANCO DE LA NACION	0,4	0,2	0,2	52,9	-43,3	0,1
EMPRESAS BANCARIAS	114,7	179,4	187,1	4,1	115,9	48,7
. Crédito	3,2	27,2	29,6	8,6	797,2	7,7
. Internacional	40,5	44,4	45,5	2,3	10,4	11,9
. Continental	37,9	46,3	47,5	2,4	23,0	12,4
. Wiese	13,9	25,1	27,2	8,2	91,9	7,1
. Trabajo	19,2	18,6	18,6	-0,3	-4,6	4,9
. MIBANCO	0,0	17,7	18,7	5,5	0,0	4,9
2. SISTEMA NO BANCARIO	143,3	191,0	196,5	2,8	34,6	51,2
. Caja Municipal Arequipa	79,2	96,8	99,7	2,8	23,4	26,0
. Caja Municipal de Tacna	13,5	18,1	18,2	0,4	32,0	4,7
. Caja Municipal de Cusco	18,8	25,5	25,8	1,0	34,3	6,7
. CRAC Los Andes	10,8	15,1	15,3	1,0	38,9	4,0
. EDPYME Edificar	20,9	35,4	37,6	6,0	76,8	9,8
4. TOTAL	258,4	370,5	383,9	3,5	45,8	100,0

Elaboración: Dpto. de Estudios Económicos

Al finalizar agosto, la participación porcentual del total de créditos entre las entidades financieras mostró que el Sistema no Bancario canalizó el 51,2 por ciento, constituyéndose como el principal proveedor de fondos principalmente vía microcréditos, en tanto que el Bancario participó con el 48,8 por ciento.

3. Intermediación Financiera

En el mes, el coeficiente de colocaciones/depositos muestra que se canalizaron 103,6 por ciento de los depósitos, mayor en 32,7 puntos porcentuales comparado con el resultado del mismo mes de 2005 (70,9

A fin de Agosto, el componente de moneda extranjera en el saldo de colocaciones fue de 28 por ciento, menor en 2,5 puntos porcentuales en relación a igual indicador registrado al finalizar similar mes del año anterior (30,6 por ciento).

por ciento), mostrando una variación positiva en el sistema no Bancario en 71,9 puntos porcentuales y Bancario en 21,7 puntos porcentuales.

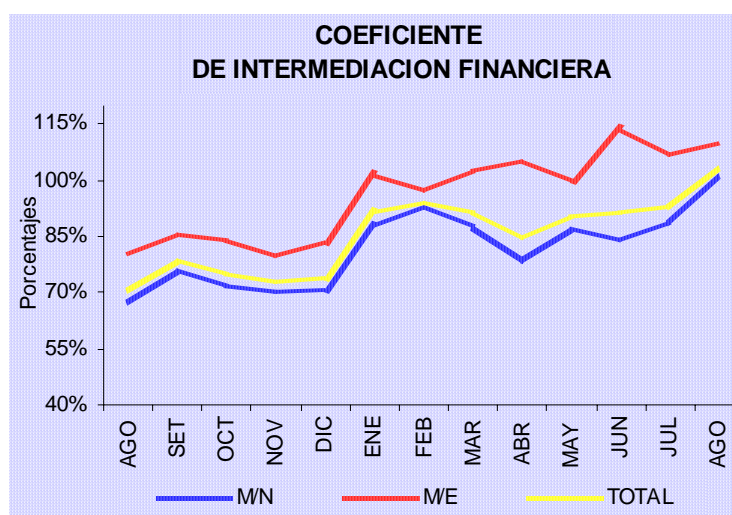

COEFICIENTES DE INTERMEDIACION (Colocaciones/Depósitos)						
BANCOS	2005	2006		DIFERENCIAS		
	AGO	JUL	AGO	Ago06/Jul06	Ago06/05	
1. SISTEMA BANCARIO	34,7%	49,8%	56,4%	6,5	21,7	
. BANCO DE LA NACION	0,4%	0,1%	0,2%	0,1	-0,2	
EMPRESAS BANCARIAS	44,3%	84,5%	86,8%	2,3	42,5	
. Crédito	5,9%	57,7%	49,1%	-8,6	43,2	
. Internacional	61,1%	94,0%	99,8%	5,8	38,6	
. Continental	54,0%	59,5%	68,3%	8,9	14,4	
. Wiese	58,3%	85,7%	92,4%	6,8	34,1	
. Trabajo	204,3%	194,9%	196,4%	1,5	-7,9	
. MIBANCO	0,0%	1474,2%	1445,3%	-28,8	1445,3	
2. SISTEMA NO BANCARIO	439,3%	503,9%	511,2%	7,4	71,9	
. Caja Municipal Arequipa	530,0%	636,4%	636,0%	-0,4	106,0	
. Caja Municipal de Tacna	352,3%	516,0%	515,7%	-0,3	163,4	
. Caja Municipal de Cusco	437,8%	490,8%	518,6%	27,8	80,9	
. CRAC Los Andes	113,5%	108,1%	107,2%	-1,0	-6,4	
. EDPYME Edificar	0,0%	0,0%	0,0%	0,0	0,0	
3. TOTAL	70,9%	93,1%	103,6%	10,5	32,7	

Elaboración: Dpto. de Estudios Económicos

Al 31 de agosto, el coeficiente de Intermediación en moneda nacional fue de 101,3 por ciento, el cual aumentó 33,9 puntos porcentuales respecto a lo registrado en 2005 (67,4 por ciento). Por su parte, el mismo

indicador para moneda extranjera alcanzó 109,8 por ciento, mayor en 29,5 puntos porcentuales respecto a similar período en 2005 (80,2 por ciento).

3. Cartera Pesada

Al finalizar el mes, el coeficiente de cartera pesada del sistema financiero alcanzó 2,9 por ciento, con una disminución de 1,6 puntos porcentuales respecto a lo alcanzado en similar mes de 2005 (4,4 por ciento). El Sistema Bancario registró un coeficiente de 1,7 por ciento, habiendo disminuido en 2,1 puntos

porcentuales; asimismo, las empresas bancarias registraron un coeficiente de 1,7 por ciento, con una reducción en 1,9 puntos porcentuales. Por su parte, el coeficiente del Sistema no Bancario alcanzó el 4 por ciento, menor en 1 punto porcentual relacionado al mismo periodo.

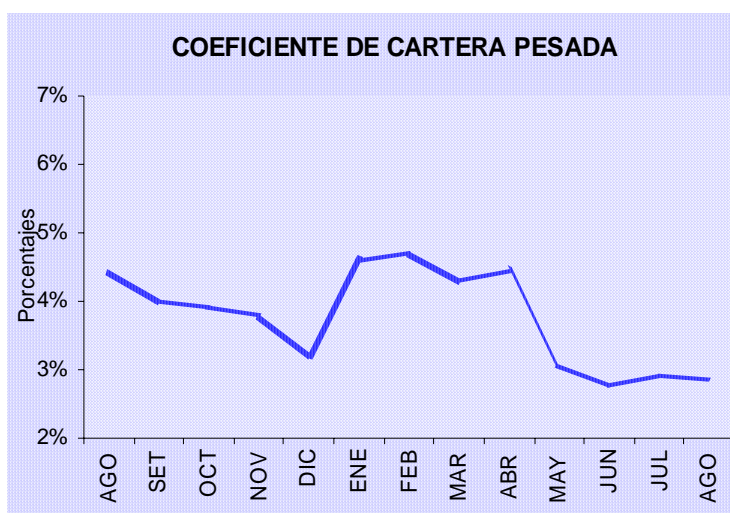

COEFICIENTES DE CARTERA PESADA					
(En porcentajes)					
BANCOS	2005	2006		DIFERENCIAS	
	AGO	JUL	AGO	Ago06/Jul06	Ago06/05
1. SISTEMA BANCARIO	3,8%	1,8%	1,7%	-0,1	-2,1
BANCO DE LA NACION	0,0%	0,0%	0,0%	0,0	0,0
EMPRESAS BANCARIAS	3,6%	1,8%	1,7%	-0,1	-1,9
. Crédito	9,2%	0,8%	0,8%	-0,1	-8,4
. Internacional	2,2%	1,9%	2,1%	0,1	-0,1
. Continental	4,3%	0,3%	0,4%	0,1	-3,9
. Wiese	4,4%	3,7%	2,7%	-0,9	-1,6
. Trabajo	4,8%	5,5%	5,7%	0,2	1,0
. MIBANCO	0,0%	0,0%	0,0%	0,0	0,0
2. SISTEMA NO BANCARIO	5,0%	4,0%	4,0%	0,0	-1,0
. Caja Municipal Arequipa	4,6%	4,2%	4,2%	0,0	-0,4
. Caja Municipal de Tacna	4,0%	3,5%	3,5%	0,0	-0,5
. Caja Municipal de Cusco	5,3%	4,4%	4,4%	-0,1	-0,9
. CRAC Los Andes	9,7%	7,6%	7,6%	0,0	-2,1
. EDPYME Edificar	4,4%	1,9%	2,0%	0,1	-2,5
3. TOTAL	4,4%	2,9%	2,9%	0,0	-1,6

Elaboración: Dpto. de Estudios Económicos

4. Encaje

La C.R.A.C. Los Andes (sujeta a control de Encaje) en el mes de agosto mostró un encaje exigible de 0,8 por ciento, menor en 1,5 puntos porcentuales respecto al mes anterior. Por su parte, el encaje efectivo fue de 6,1 por ciento, mostrando una variación negativa de 0,1 por ciento respecto al mes anterior.

Respecto a similar período de 2005, la tasa de encaje exigible fue mayor en 0,6 por ciento y la tasa de encaje efectivo no mostró variación.

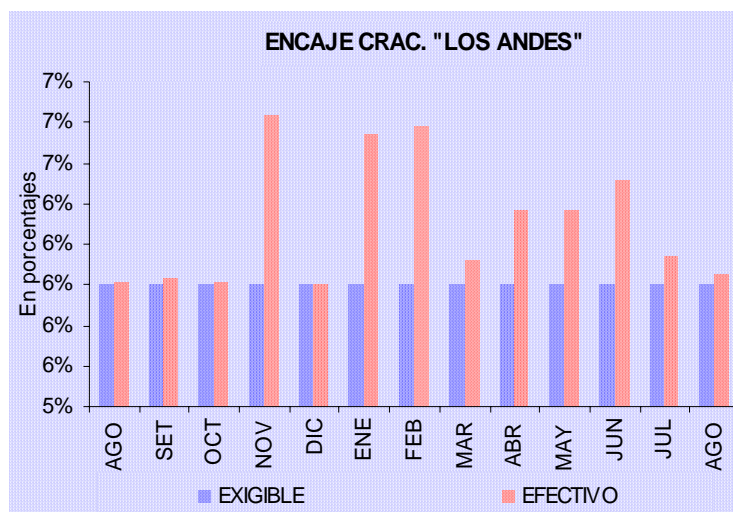

SITUACION DE ENCAJE DE LA C.R.A.C. "LOS ANDES"					
(En moneda nacional)					
	2005	2006		DIFERENCIAS	
	AGO	JUL	AGO	Ago06/Jul06	Ago06/05
EXCEDENTE/DEFICIT					
% Encaje Exigible	0,3%	2,3%	0,8%	-1,5%	0,6%
TASA DE ENCAJE					
Exigible 1/	6,0%	6,0%	6,0%	0,0%	0,0%
Efectivo 2/	6,0%	6,1%	6,1%	-0,1%	0,0%

Elaboración: Dpto. de Estudios Económicos
 1/ Relación entre los fondos de encaje exigible y el TOSE.
 2/ Relación entre los fondos de encaje efectivo y el TOSE.

5. Tasas de Interés

Las tasas de interés en moneda nacional, en los últimos 13 meses mostraron una ligera tendencia a la baja al pasar la TAMN de 25,7 en agosto 2005 a 24,1 en agosto 2006; por su parte la TIPMN muestra un crecimiento de 0,7 puntos porcentuales al pasar de 2,6 en junio 2005 a 3,3 en similar período de 2006. La diferencial entre la TAMN y la TIPMN es de 20,8 puntos porcentuales.

En moneda extranjera se observa una diferencia para la TAMEX de 0,8 puntos porcentuales respecto a su similar del año anterior, al pasar de 9,9 a 10,7 en los 2 periodos comparados; en tanto que para la TIPMEX el incremento fue de 0,6 puntos porcentuales. La diferencial entre la TAMEX y la TIPMEX fue de 8,6 puntos porcentuales.

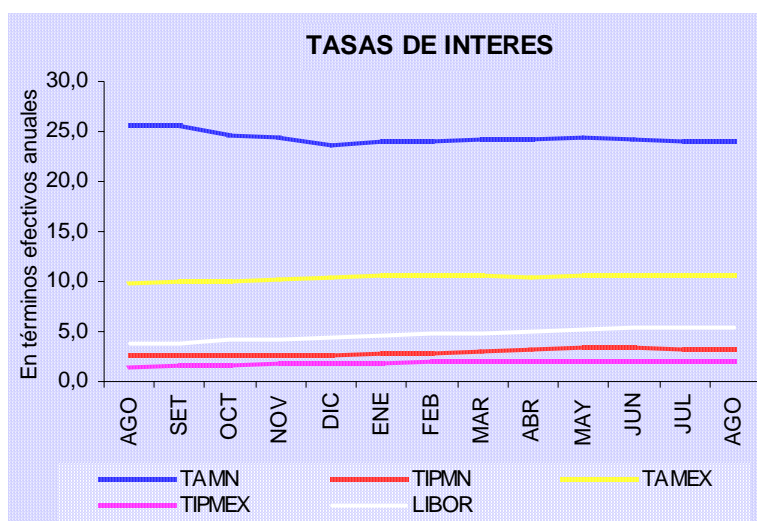

TASAS DE INTERES
(En terminos efectivos anuales)

	2005		2006		DIFERENCIAS	
	AGO	JUL	JUL	AGO	Ago06/Jul06	Ago06/05
1. En moneda nacional						
TAMN	22,0	25,1	25,1	25,1	0,0	3,1
TIPMN	2,9	2,4	2,4	2,4	0,0	-0,5
Tasa de interés legal	2,9	2,4	2,4	2,4	0,0	-0,5
2. En moneda extranjera						
TAMEX	8,9	8,8	8,8	9,1	0,3	0,2
TIPMEX	1,0	1,1	1,1	1,1	0,0	0,1
Tasa de interes legal	1,0	1,1	1,1	1,1	0,0	0,1
Libor (3 meses)	1,1	1,7	1,7	1,9	0,2	0,8

Elaboración: Dpto. de Estudios Económicos.

ANEXO ESTADÍSTICO

Agosto de 2006

- CUADRO 01: Región Puno: Superficie Agrícola Sembrada, según principales cultivos.
CUADRO 02: Región Puno: Superficie Agrícola Sembrada, según principales cultivos.
CUADRO 03: Región Puno: Superficie Agrícola Cosechada, según principales cultivos.
CUADRO 04: Región Puno: Superficie Agrícola Cosechada, según principales cultivos.
CUADRO 05: Región Puno: Producción Agrícola, según principales cultivos.
CUADRO 06: Región Puno: Volumen de Producción Agrícola, según principales cultivos.
CUADRO 07: Región Puno: Valor Bruto de la producción Agropecuaria.
CUADRO 08: Región Puno: Producción Pecuaria, según tipo de producto.
CUADRO 09: Región Puno: Ganado Destinado a la saca, ordeño, esquila y otros, según principales especies.
CUADRO 10: Región Puno: Ganado beneficiado en camales, según principales especies.
CUADRO 11: Región Puno: Extracción y Comercialización Pesquera, según especies.
CUADRO 12: Región Puno: Producción Minera, según principales minerales.
CUADRO 13: Región Puno: Volumen de Producción Manufacturera, según principales productos.
CUADRO 14: Región Puno: Actividad de Construcción, según principales componentes.
CUADRO 15: Región Puno: Arribo de Turistas, según nacionalidad.
CUADRO 16: Región Puno: Pernoctaciones de Turistas, según nacionalidad.
CUADRO 17: Ciudades de Puno y Juliaca: Empleo según sectores económicos.
CUADRO 18: Ciudades de Puno y Juliaca: Huelgas en el sector privado.
CUADRO 19: Ciudad de Puno: Índice de Precios al Consumidor, según grandes grupos de consumo.
CUADRO 20: Ciudades de Puno y Lima: Tipo de cambio, según compra - venta.
CUADRO 21: Aduanas de Puno y Desaguadero: Exportaciones (FOB), según grupo de productos.
CUADRO 22: Aduanas de Puno y Desaguadero: Importaciones (CIF), según uso o destino económico.
CUADRO 23: Región Puno: Ingresos recaudados por SUNAT.
CUADRO 24: Región Puno: Ingresos recaudados por SUNAT, por provincias.
CUADRO 25: Región Puno: Ingresos y Gastos del gobierno regional por toda fuente de financiamiento, según tipo de ingreso.
CUADRO 26: Región Puno: Ingresos y Gastos del gobierno regional por fuente de financiamiento.
CUADRO 27: Región Puno: Ingresos y Gastos de gobiernos locales de Puno y San Roman por toda fuente de financiamiento, según tipo de ingreso.
CUADRO 28: Región Puno: Ingresos y Gastos de los gobiernos locales de Puno y San Roman por fuente de financiamiento.
CUADRO 29: Región Puno: operaciones de los gobiernos locales de Puno y San Roman.
CUADRO 30: Resultado Económico de las empresas estatales.
CUADRO 31: Región Puno: Saldo de Depósitos y Obligaciones del Sistema Financiero en M/N, según entidades.
CUADRO 32: Región Puno: Saldo de Depósitos y Obligaciones del Sistema Financiero en M/N, según tipo de operación.
CUADRO 33: Región Puno: Saldo de Depósitos y Obligaciones del Sistema Financiero en M/E, según entidades.
CUADRO 34: Región Puno: Saldo de Depósitos y Obligaciones del Sistema Financiero en M/E, según tipo de operación.
CUADRO 35: Región Puno: Saldo de Colocaciones del Sistema Financiero en M/N, según entidades.
CUADRO 36: Región Puno: Saldo de Colocaciones del Sistema Financiero en M/E, según entidades.
CUADRO 37: Región Puno: Saldo Total de Depósitos y Obligaciones del Sistema Financiero, según entidades.
CUADRO 38: Región Puno: Saldo Total de Depósitos y Obligaciones del Sistema Financiero, según Tipo de Operación.
CUADRO 39: Región Puno: Saldo Total de Colocaciones del Sistema Financiero, según entidades.
CUADRO 40: Región Puno: Coeficientes de Intermediación, según entidades.
CUADRO 41: Región Puno: Coeficientes de Cartera Pesada, según entidades.
CUADRO 42: Región Puno: Situación de Encaje de la CRAC "Los Andes".
CUADRO 43: Perú: Tasas de interés activas y pasivas promedio de las empresas bancarias en M/N y M/E.

ANEXO ESTADISTICO

Cuadro 01	REGIÓN PUNO: PRODUCCION AGROPECUARIA, SEGÚN PRINCIPALES PRODUCTOS
Cuadro 02	SUPERFICIE AGRÍCOLA SEMBRADA, SEGÚN PRINCIPALES CULTIVOS
Cuadro 03	PRODUCCIÓN PESQUERA, SEGÚN TIPO DE PESCA
Cuadro 04	PRODUCCIÓN MINERA, SEGÚN PRINCIPALES MINERALES
Cuadro 06	REGIÓN PUNO: ARRIBO DE TURISTAS, SEGÚN NACIONALIDAD
Cuadro 07	REGIÓN PUNO: PERNOCTACIONES DE TURISTAS, SEGÚN NACIONALIDAD
Cuadro 08	CIUDADES PUNO - JULIACA: EMPLEO SEGÚN SECTORES ECONÓMICOS
Cuadro 09	CIUDAD DE PUNO: INDICE DE PRECIOS AL CONSUMIDOR, SEGÚN GRANDES GRUPOS DE CONSUMO
Cuadro 10	TIPO DE CAMBIO, POR PERÍODO Y MERCADO, 2003 - 2006
Cuadro 11	ADUANA DE DESAGUADERO: EXPORTACIONES (FOB), SEGÚN GRUPO DE PRODUCTOS
Cuadro 12	ADUANA DE DESAGUADERO: IMPORTACIONES (CIF), SEGÚN USO O DESTINO ECONOMICO
Cuadro 13	REGION PUNO: INGRESOS RECAUDADOS POR SUNAT
Cuadro 14	-REGION PUNO: INGRESOS Y GASTOS DEL GOBIERNO REGIONAL POR TODA FUENTE DE FINANCIAMIENTO, SEGÚN TIPO DE INGRESO Y GASTO
Cuadro 15	REGION PUNO: INGRESOS Y GASTOS DEL GOBIERNO REGIONAL POR TODA FUENTE DE FINANCIAMIENTO
Cuadro 16	REGION PUNO: INGRESOS Y GASTOS DE LOS GOBIERNOS LOCALES DE PUNO Y SAN ROMAN POR TODA FUENTE DE FINANCIAMIENTO, SEGÚN TIPO DE GASTO
Cuadro 17	REGION PUNO: OPERACIONES DE LOS GOBIERNOS LOCALES DE PUNO Y SAN ROMAN
Cuadro 18	REGION PUNO: INGRESOS Y GASTOS DE LOS GOBIERNOS LOCALES DE PUNO Y SAN ROMAN POR TODA FUENTE DE FINANCIAMIENTO
Cuadro 19	REGION PUNO: RESULTADO ECONOMICO DE LAS EMPRESAS ESTATALES
Cuadro 20	REGION PUNO: SALDO DE DEPOSITOS Y OBLIGACIONES DEL SISTEMA FINANCIERO, SEGUN ENTIDADES
Cuadro 21	REGION PUNO: SALDOS DE DEPOSITOS DEL SISTEMA FINANCIERO, SEGUN TIPO DE OPERACION
Cuadro 22	REGION PUNO: SALDO TOTAL DE COLOCACIONES DEL SISTEMA FINANCIERO, SEGUN ENTIDADES
Cuadro 23	REGION PUNO: RELACIÓN COLOCACIONES/DEPOSITOS, SEGÚN ENTIDADES
Cuadro 24	REGION PUNO: COEFICIENTES DE CARTERA PESADA, SEGÚN ENTIDADES
Cuadro 25	PERU: TASAS DE INTERES ACTIVAS Y PASIVAS PROMEDIO DE LAS EMPRESAS BANCARIAS EN M/N Y M/E

Cuadro 01 REGIÓN PUNO: PRODUCCION AGROPECUARIA, SEGÚN PRINCIPALES PRODUCTOS (TM)

PRINCIPALES PRODUCTOS	2005					TOTAL 2005	2006							VARIACIÓN		
	AGO	SET	OCT	NOV	DIC		ENE	FEB	MAR	ABR	MAY	JUN	JUL	AGO	Ago 06/05	Ene-Ago 06/05
AGRICOLA 1/	2 613	459	588	3 889	8 623	504 116	153	3 175	38 181	278 793	160 265	14 624	5 170	2 357	-9,8%	2,4%
Quinoa	0	0	0	0	0	27 719	0	0	1 611	19 759	3 285	0	0	0	--	-11,1%
Cañihua	0	0	0	0	0	4 387	0	0	264	3 621	705	0	0	0	--	4,3%
Cebada Grano	0	0	0	0	0	27 976	0	0	260	15 722	11 904	177	0	0	--	0,3%
Trigo	0	0	0	0	0	1 535	0	0	24	900	524	30	0	0	--	-3,7%
Centeno Grano	0	0	0	0	0	86	0	0	0	41	43	0	0	0	--	-2,3%
Avena Grano	0	0	0	0	0	5 638	0	0	0	2 633	2 606	122	0	0	--	-5,1%
Maiz Amiláceo	0	0	0	0	0	5 436	0	0	266	3 337	3 002	0	0	0	--	21,8%
Maiz Amarillo Duro	0	0	0	0	0	4 523	0	0	1 469	2 121	1 155	0	0	0	--	5,5%
Arroz	0	0	0	0	0	396	0	0	0	301	206	79	0	0	--	48,0%
Papa	0	0	0	7 224	18 227	503 361	0	3 797	52 281	261 575	136 004	0	0	0	--	-5,2%
Oca	0	0	0	0	0	34 974	0	0	75	17 636	17 079	0	0	0	--	-0,6%
Olluco	0	0	0	0	0	8 234	0	0	104	5 096	3 904	0	0	0	--	10,6%
Mashua	0	0	0	0	0	6 173	0	0	4 541	1 989	0	0	0	0	--	5,8%
Yuca	0	0	0	0	0	11 449	0	461	470	2 556	2 747	4 757	750	0	--	1,8%
Tarhui	0	0	0	0	0	1 674	0	0	0	22	1 068	535	0	0	--	-2,9%
Haba	0	0	0	0	0	13 413	0	1 660	2 322	9 372	2 157	0	0	0	--	16,3%
Arveja	0	0	0	0	0	553	0	0	598	659	91	0	0	0	--	143,8%
Cebolla	0	0	0	0	0	6 987	0	1 046	1 502	2 568	1 148	0	0	0	--	-10,3%
Avena Forrajera	0	0	0	0	0	875 060	0	0	51 494	587 735	324 370	0	0	0	--	10,1%
Cebada Forrajera	0	0	0	0	0	310 830	0	0	2 968	176 988	135 573	0	0	0	--	1,5%
Plátano	1 310	1 396	1 448	1 472	1 442	11 675	519	596	702	732	751	874	978	1 096	-16,3%	5,6%
Naranja	2 349	141	20	0	0	24 565	0	10	345	2 490	4 481	9 195	5 735	2 356	0,3%	0,9%
Café	447	0	0	0	0	6 147	0	0	50	1 722	1 866	1 689	838	386	-13,6%	6,6%
Alfalfa	0	0	933	3 265	5 093	139 109	0	1 437	24 198	76 834	47 433	18 360	0	0	--	29,1%
Otros Pastos Cultivados	0	0	0	0	0	67 538	0	460	8 770	38 808	21 516	5 835	0	0	--	11,6%
PECUARIA 1/	15 510	13 676	10 712	25 863	13 095	212 395	9 866	24 915	27 933	19 010	19 584	18 898	17 979	15 884	2,4%	3,4%
Carne de Vacuno	1 604	1 424	1 104	1 043	1 013	17 225	845	1 159	1 432	1 970	2 071	1 870	1 800	1 616	0,7%	1,0%
Carne de Ovino	1 001	894	651	558	476	10 247	477	587	788	1 081	1 256	1 289	1 129	1 010	0,9%	-0,7%
Carne de Alpaca	440	337	298	229	172	4 616	195	297	383	569	580	583	579	444	0,9%	1,4%
Carne de Llama	122	109	77	62	92	1 387	66	93	104	159	176	179	158	124	1,6%	1,1%
Carne de Porcino	189	153	128	130	129	2 053	127	150	181	208	230	229	242	190	0,5%	2,9%
Carne de Ave	222	223	208	208	201	2 556	220	211	189	201	239	231	226	225	1,4%	1,5%
Leche de Vacuno	2 716	2 311	1 865	2 181	2 510	41 604	5 114	6 374	8 839	6 873	5 427	5 143	3 994	3 263	20,1%	37,5%
Lana de Ovino	0	0	0	670	329	4 940	0	1 959	1 917	0	0	0	0	0	--	-1,6%
Fibra de Alpaca	0	0	0	1 184	225	2 271	0	417	397	0	0	0	0	0	--	-5,6%
Fibra de Llama	0	0	0	192	28	313	0	42	50	0	0	0	0	0	--	-1,1%
Otros pptos. Pecuarios	1 525	1 363	1 065	848	729	13 973	610	792	923	1 249	1 309	1 340	1 616	1 521	-0,3%	-6,1%
TOTAL 1/	18 123	14 135	11 300	29 752	21 718	716 512	10 039	28 089	66 115	297 803	179 850	33 522	23 149	18 241	0,6%	2,6%

NOTA: Información Preliminar

1/ V.B.P. en miles de soles a precios de 1994

FUENTE: Dirección Regional de Agricultura - Puno

ELABORACIÓN: Sección Estudios Económicos.

Cuadro 02 SUPERFICIE AGRÍCOLA SEMBRADA, SEGÚN PRINCIPALES CULTIVOS
(Hectáreas)

PRINCIPALES CULTIVOS	2005							2006					AGO 2005-	2006		VARIACIÓN	
	AGO	SET	OCT	NOV	DIC	ENE	FEB	MAR	ABR	MAY	JUN	JUL	JUL 2006	AGO	Ago 06/05	CAMPAÑA	
Quinua	0	7 433	15 171	1 082	0	0	0	0	0	0	0	0	23 686	641	--	--	
Cañihua	0	457	4 112	1 234	93	0	0	0	0	0	0	0	5 896	0	--	--	
Cebada Grano	6	4 036	14 751	6 245	50	0	0	0	0	0	0	0	25 088	6	0,0%	--	
Trigo	0	369	845	131	0	0	0	0	0	0	0	0	1 345	0	--	--	
Centeno Grano	0	25	65	0	0	0	0	0	0	0	0	0	90	0	--	--	
Avena Grano	2	373	4 123	989	0	0	0	0	0	0	0	0	5 487	0	-100,0%	--	
Maiz Amiláceo	120	1 612	2 340	211	0	0	0	0	0	0	0	0	4 283	133	10,8%	--	
Maiz Amarillo Duro	160	1 268	1 375	157	0	0	0	0	0	0	0	0	2 960	418	161,3%	--	
Arroz	0	60	154	158	46	0	0	0	0	0	0	0	418	0	--	--	
Papa	1 799	6 022	21 760	15 782	1 293	0	0	0	0	0	1 696	950	49 302	1 267	-29,6%	--	
Oca	145	1 497	2 587	94	0	0	0	0	0	0	0	0	4 323	39	-73,1%	--	
Olluco	101	446	749	67	0	0	0	0	0	0	0	0	1 363	45	-55,4%	--	
Mashua	19	360	489	49	0	0	0	0	0	0	0	0	917	7	-63,2%	--	
Yuca	57	583	526	15	0	0	0	0	0	0	0	0	1 181	153	168,4%	--	
Tarhui	0	282	997	21	0	0	0	0	0	0	0	0	1 300	0	--	--	
Haba	483	4 244	3 723	5	0	0	0	0	0	0	10	5	8 470	481	-0,4%	--	
Arveja	49	233	260	12	0	0	0	0	0	0	0	0	554	14	-71,4%	--	
Cebolla	21	166	134	26	0	0	0	0	0	0	0	0	347	32	52,4%	--	
Avena Forrajera	0	0	3 226	25 082	14 678	949	0	0	0	0	0	0	43 935	0	--	--	
Cebada Forrajera	0	0	738	7 739	6 972	753	0	0	0	0	0	0	16 202	0	--	--	
Plátano	0	0	0	19	42	52	12	0	14	0	0	0	139	0	--	--	
Naranja	0	0	2	15	24	5	21	0	0	0	0	0	67	0	--	--	
Café	0	0	55	42	62	116	78	0	0	0	0	0	353	0	--	--	
Alfalfa	0	0	0	0	882	1 927	21	0	0	0	0	0	2 830	0	--	--	
Otros Pastos Cultivadi	0	0	0	0	160	438	3	0	0	0	0	0	601	0	--	--	
T O T A L	2 962	29 466	78 182	59 175	24 302	4 240	135	0	14	0	1 706	955	201 137	3 236	9,3%	--	

NOTA: Información Preliminar. Además, no incluye superficie instalada de cultivos permanentes

FUENTE: Dirección Regional de Agricultura - Puno

ELABORACIÓN: Sección Estudios Económicos.

**Cuadro 03 PRODUCCIÓN PESQUERA, SEGÚN TIPO DE PESCA
(TM)**

TIPO DE PESCA	2005					TOTAL 2005	2006								VARIACIÓN	
	AGO	SET	OCT	NOV	DIC		ENE	FEB	MAR	ABR	MAY	JUN	JUL	AGO	Ago 06/05	Ene-Ago 06/05
PESCA MARITIMA																
PESCA CONTINENTAL	349	342	294	322	294	3 875	243	267	294	346	294	275	326	341	-2,1%	-10,1%
Fresco	325	315	273	305	276	3 593	234	261	289	336	289	271	324	337	3,9%	-4,3%
Seco-Salado	24	27	21	16	18	282	9	7	5	10	5	4	2	4	-82,5%	-80,2%
TOTAL	349	342	294	322	294	3 875	243	267	294	346	294	275	326	341	-2,1%	-10,1%

FUENTE: Dirección Regional de Pesquería - Puno

ELABORACIÓN: Departamento de Estudios Económicos.

Cuadro 04 PRODUCCIÓN MINERA, SEGÚN PRINCIPALES MINERALES

MINERALES	2005					TOTAL 2005	2006							VARIACIÓN		
	AGO	SET	OCT	NOV	DIC		ENE	FEB	MAR	ABR	MAY	JUN	JUL	AGO	Ago 06/05	Ene-Ago 06/05
MINERIA METALICA 1/	117,59	105,01	117,76	112,63	109,92	111,14	109,56	103,73	107,40	107,08	106,13	108,84	104,91	83,67	-28,8%	-6,4%
Estaño (TMF)	3 722	3 318	3 670	3 567	3 469	42 146	3 456	3 231	3 360	3 340	3 316	3 362	3 416	2 656	-28,6%	-8,4%
Plomo (TMF)	147	144	226	131	148	1 646	153	183	168	195	210	236	0	93	-36,9%	23,3%
Oro (gr-f)	8 650	7 413	8 616	7 260	7 695	109 770	7 603	8 135	8 269	11 229	5 735	10 265	6 526	5 210	-39,8%	-19,6%
Plata (kg-f)	2 391	2 110	3 355	1 997	2 288	27 527	2 318	3 097	2 832	2 774	3 600	3 599	0	1 322	-44,7%	9,2%
Zinc (TMF)	165	180	311	212	202	2 106	204	270	263	281	223	351	0	149	-9,7%	45,5%

1/ Indices - Base enero 2004=100

FUENTE: Página web Ministerio de Energía y Minas

ELABORACIÓN: Departamento de Estudios Económicos.

Cuadro 06 REGIÓN PUNO: ARRIBO DE TURISTAS, SEGÚN NACIONALIDAD
(Número de Personas)

	2005					TOTAL 2005	2006					VARIACIÓN				
	AGO	SET	OCT	NOV	DIC		ENE	FEB	MAR	ABR	MAY	JUN	JUL	AGO	Ago 06/05	Ene-Ago 06/05
PERU	13 017	10 863	11 838	12 631	11 957	137 181	12 866	14 739	11 799	11 319	12 059	12 825	13 435	12 820	-1,5%	13,7%
NORTE AMERICA	1 965	1 711	1 548	1 317	1 264	18 429	1 180	1 093	1 752	1 734	1 658	1 903	2 228	1 915	-2,5%	6,9%
EE.UU.	1 578	1 498	1 206	976	1 049	14 621	913	790	1 248	1 048	1 213	1 589	1 778	1 473	-6,7%	1,6%
Canada	387	213	342	341	215	3 808	267	303	504	686	445	314	450	442	14,2%	26,5%
CENTRO AMERICA	141	103	133	112	184	1 574	200	109	135	233	94	114	388	118	-16,3%	33,5%
Mexico	120	77	104	99	164	1 235	168	69	92	146	75	87	332	107	-10,8%	36,0%
Otros paises	21	26	29	13	20	339	32	40	43	87	19	27	56	11	-47,6%	25,5%
SUD AMERICA	738	737	731	565	589	8 420	1 243	908	590	838	639	732	1 143	904	22,5%	20,7%
Argentina	194	287	171	96	51	2 179	329	209	185	228	234	173	458	287	47,9%	33,6%
Bolivia	170	101	127	144	188	1 604	181	151	165	214	117	234	166	178	4,7%	34,7%
Brasil	209	224	301	207	175	2 795	437	236	144	217	241	168	339	242	15,8%	7,2%
Chile	44	22	13	44	14	453	74	220	29	30	11	47	62	49	11,4%	45,0%
Colombia	67	48	81	37	90	876	184	54	40	76	27	92	91	79	17,9%	3,7%
Ecuador	31	28	12	16	26	252	25	18	22	43	4	9	19	43	38,7%	7,6%
Venezuela	23	27	26	21	45	261	13	20	5	30	5	9	8	26	13,0%	-18,3%
EUROPA	13 455	10 360	12 220	8 392	3 314	91 881	4 126	4 717	6 517	8 342	7 852	5 716	9 075	13 956	3,7%	4,7%
Inglaterra	2 203	2 394	2 495	785	617	16 856	630	790	1 094	1 619	2 103	1 468	1 686	2 426	10,1%	11,8%
Alemania	1 477	1 243	2 074	1 817	460	13 748	695	963	1 326	1 460	912	593	1 033	1 425	-3,5%	3,1%
España	2 584	1 041	956	631	365	9 017	272	263	317	529	417	374	1 127	2 821	9,2%	1,6%
Francia	2 584	1 920	2 691	1 945	511	20 369	694	838	1 686	2 340	2 312	1 258	1 756	2 374	-8,1%	-0,3%
Italia	2 361	1 434	832	458	339	8 364	383	281	416	381	340	512	690	2 247	-4,8%	-1,0%
Otros Paises	2 246	2 328	3 172	2 756	1 022	23 527	1 452	1 582	1 678	2 013	1 768	1 511	2 783	2 663	18,6%	8,4%
ASIA	1 200	1 056	1 142	1 380	896	13 639	1 354	1 767	2 181	1 389	1 598	1 488	1 261	1 508	25,7%	36,9%
Japon	1 102	908	1 081	1 320	793	12 499	1 194	1 659	2 027	1 283	1 329	1 405	930	1 422	29,0%	34,0%
Korea	29	17	4	4	52	329	81	58	84	46	12	24	19	41	41,4%	44,8%
Otros Paises	69	131	57	56	51	811	79	50	70	60	257	59	312	45	-34,8%	80,6%
AFRICA	27	33	63	18	67	189	0	0	0	26	32	26	37	57	111,1%	6,0%
OTROS	561	896	872	1 091	576	4 914	871	639	797	936	843	717	771	892	59,0%	35,5%
TOTAL NACIONALES	13 017	10 863	11 838	12 631	11 957	137 181	12 866	14 739	11 799	11 319	12 059	12 825	13 435	12 820	-1,5%	13,7%
TOTAL EXTRANJEROS	18 087	14 896	16 709	12 875	6 890	142 500	8 974	9 233	11 972	13 498	12 716	10 696	14 903	19 350	7,0%	11,2%
TOTAL GENERAL	31 104	25 759	28 547	25 506	18 847	279 681	21 840	23 972	23 771	24 817	24 775	23 521	28 338	32 170	3,4%	12,5%

FUENTE : MITINCI - Puno y Juliaca

ELABORACIÓN: Departamento de Estudios Económicos.

Cuadro 07 REGIÓN PUNO: PERNOCTACIONES DE TURISTAS, SEGÚN NACIONALIDAD
(Número de Personas)

	2005					TOTAL 2005	2006					VARIACIÓN				
	AGO	SET	OCT	NOV	DIC		ENE	FEB	MAR	ABR	MAY	JUN	JUL	AGO	Ago 06/05	Ene-Ago 06/05
PERU	17 657	14 429	15 789	17 128	14 677	181 605	16 339	20 443	15 638	15 104	16 304	18 202	17 718	17 023	-3,6%	14,4%
NORTE AMERICA	3 418	3 161	2 927	2 693	2 210	33 042	2 371	2 202	2 725	2 736	2 550	3 114	3 741	3 239	-5,2%	2,8%
EE.UU.	2 840	2 816	2 428	2 173	1 872	27 058	1 911	1 719	1 860	1 745	1 906	2 679	3 042	2 613	-8,0%	-1,7%
Canada	578	345	499	520	338	5 984	460	483	865	991	644	435	699	626	8,3%	21,5%
CENTRO AMERICA	258	180	258	228	322	2 841	395	164	215	346	157	184	760	202	-21,7%	30,8%
Mexico	217	129	191	212	289	2 269	321	113	153	216	127	150	669	180	-17,1%	33,2%
Otros países	41	51	67	16	33	572	74	51	62	130	30	34	91	22	-46,3%	22,0%
SUD AMERICA	1 190	1 216	1 137	914	841	13 303	1 927	1 323	882	1 176	1 071	1 255	1 820	1 284	7,9%	16,8%
Argentina	310	476	293	157	66	3 615	488	303	299	329	385	332	733	433	39,7%	25,9%
Bolivia	218	135	189	207	218	2 081	228	199	234	222	211	416	257	209	-4,1%	48,3%
Brasil	379	382	448	342	292	4 768	703	350	230	342	387	273	560	344	-9,2%	-3,5%
Chile	81	41	19	72	15	613	111	287	34	52	19	59	75	60	-25,9%	49,6%
Colombia	116	80	128	74	157	1 434	302	123	44	120	57	149	153	140	20,7%	9,3%
Ecuador	55	28	13	25	30	338	35	28	31	57	4	13	28	61	10,9%	6,2%
Venezuela	31	74	47	37	63	454	60	33	10	54	8	13	14	37	19,4%	-1,7%
EUROPA	22 669	15 763	19 051	13 255	5 275	148 470	6 477	7 065	9 876	12 766	12 147	9 125	13 957	21 576	-4,8%	-2,2%
Inglaterra	3 615	3 622	3 786	1 197	975	26 528	949	1 176	1 545	2 355	2 985	2 153	2 434	3 485	-3,6%	0,8%
Alemania	2 184	1 879	2 895	2 554	644	20 020	1 019	1 225	1 722	1 974	1 355	907	1 466	1 908	-12,6%	-3,9%
España	4 725	1 781	1 608	1 048	657	16 057	455	461	566	920	699	654	2 054	4 600	-2,6%	-5,1%
Francia	4 021	3 122	4 462	3 516	882	34 511	1 055	1 363	2 813	3 828	4 094	2 128	2 709	3 505	-12,8%	-4,6%
Italia	4 641	1 852	1 237	989	478	14 554	724	511	736	654	556	982	1 277	4 114	-11,4%	-4,4%
Otros Países	3 483	3 507	5 063	3 951	1 639	36 800	2 275	2 329	2 494	3 035	2 458	2 301	4 017	3 964	13,8%	1,0%
ASIA	1 465	1 426	1 319	1 482	1 002	15 693	1 516	1 934	2 388	1 502	1 814	1 627	1 548	1 729	18,0%	34,3%
Japon	1 325	1 201	1 178	1 378	857	13 951	1 321	1 790	2 162	1 357	1 446	1 497	1 027	1 583	19,5%	30,5%
Korea	35	28	6	6	73	474	105	58	111	51	14	34	31	66	88,6%	30,2%
Otros Países	105	197	135	98	72	1 268	90	86	115	94	354	96	490	80	-23,8%	83,4%
AFRICA	44	55	96	29	77	319	0	0	0	34	40	34	46	64	45,5%	-13,8%
OTROS	931	1 253	1 357	1 619	819	7 254	1 123	889	1 164	1 291	1 069	1 001	1 103	1 210	30,0%	24,5%
TOTAL NACIONALES	17 657	14 429	15 789	17 128	14 677	181 605	16 339	20 443	15 638	15 104	16 304	18 202	17 718	17 023	-3,6%	14,4%
TOTAL EXTRANJERO	29 975	23 054	26 145	20 220	10 546	226 014	13 809	13 577	17 250	19 851	18 848	16 340	22 975	29 304	-2,2%	4,0%
TOTAL GENERAL	47 632	37 483	41 934	37 348	25 223	407 619	30 148	34 020	32 888	34 955	35 152	34 542	40 693	46 327	-2,7%	8,7%

FUENTE : MITINCI - Puno y Juliaca

ELABORACIÓN: Departamento de Estudios Económicos.

Cuadro 08 CIUDADES PUNO - JULIACA: EMPLEO SEGÚN SECTORES ECONÓMICOS

	2005					2006							
	AGO	SET	OCT	NOV	DIC	ENE	FEB	MAR	ABR	MAY	JUN	JUL	AGO
INDICE DE EMPLEO													
- Extractivo	0,0	0,0	0,0	0,0	0,0	100,0	100,0	98,8	121,3	116,5	111,4	111,4	111,4
- Industria	53,6	52,3	52,0	53,9	53,1	51,4	49,0	51,6	51,5	51,3	51,3	51,8	51,8
- Electricidad, gas y agua	104,4	103,0	103,5	103,2	103,9	102,3	107,7	107,0	106,3	105,3	105,7	105,3	105,3
- Comercio	64,3	64,5	63,8	62,7	64,1	63,0	64,6	66,3	66,6	66,6	66,1	68,5	68,5
- Transportes y Comunicaciones	66,5	66,8	67,0	67,5	67,2	67,0	66,8	65,9	66,1	66,3	66,3	64,3	64,3
- Servicios	143,5	148,0	163,8	167,9	168,1	109,1	104,2	109,1	126,7	156,1	169,1	166,8	166,8
Total	100,8	102,5	109,5	111,6	111,8	84,6	82,5	85,3	93,6	106,6	112,7	112,0	112,0
DISTRIBUCIÓN PORCENTUAL													
- Extractivo	0,0	0,0	0,0	0,0	0,0	0,0	0,0	0,0	0,0	0,0	0,0	1,9	1,9
- Industria	9,3	9,3	9,3	9,3	9,3	9,3	9,3	9,3	9,3	9,3	6,8	9,6	9,6
- Electricidad, gas y agua	9,5	9,5	9,5	9,5	9,5	9,5	9,5	9,5	9,5	9,5	7,9	0,2	0,2
- Comercio	7,8	7,8	7,8	7,8	7,8	7,8	7,8	7,8	7,8	7,8	9,6	9,0	9,0
- Transportes y Comunicaciones	6,2	6,2	6,2	6,2	6,2	6,2	6,2	6,2	6,2	6,2	3,2	4,9	4,9
- Servicios	67,2	67,2	67,2	67,2	67,2	67,2	67,2	67,2	67,2	67,2	72,4	74,4	74,4
TOTAL	100,0	100,0	100,0	100,0	100,0	100,0	100,0	100,0	100,0	100,0	100,0	100,0	100,0
VARIACIÓN MENSUAL													
- Extractivo	0,0	0,0	0,0	0,0	0,0	0,0	0,0	0,0	22,8	-5,1	-4,3	0,0	-1,3
- Industria	5,9	-2,4	-0,7	3,7	-1,5	-3,2	-4,6	5,3	-0,2	-0,4	0,0	-2,2	1,1
- Electricidad, gas y agua	0,7	-1,3	0,5	-0,2	0,7	-1,6	5,3	-0,7	-0,7	-0,9	0,3	0,0	-0,9
- Comercio	1,5	0,2	-1,0	-1,7	2,2	-1,7	2,5	2,6	0,5	0,0	-0,7	3,6	2,9
- Transportes y Comunicaciones	-1,7	0,3	0,4	0,7	-0,3	-0,3	-1,4	0,3	0,3	0,0	-3,1	-1,5	
- Servicios	-13,5	3,1	10,7	2,5	0,1	-35,1	-4,5	4,7	16,1	23,3	8,3	-1,3	1,4
TOTAL	-8,4	1,7	6,8	1,9	0,2	-24,3	-2,5	3,5	9,7	13,9	5,7	-1,0	1,3
VARIACIÓN ANUAL													
- Extractivo	0,0	0,0	0,0	0,0	0,0	0,0	0,0	0,0	0,0	0,0	0,0	0,0	0,0
- Industria	5,9	3,9	3,2	7,1	5,0	-2,7	-3,3	3,3	3,1	2,9	3,6	2,3	3,4
- Electricidad, gas y agua	8,7	6,0	3,2	1,3	0,4	28,2	6,0	3,4	3,2	4,7	4,2	1,6	0,7
- Comercio	9,9	5,3	3,8	2,7	4,5	6,2	2,4	4,5	4,2	3,3	6,2	8,1	3,2
- Transportes y Comunicaciones	-4,3	-3,2	-1,7	-1,4	-2,9	-3,2	-0,3	-3,0	-1,6	-2,4	-2,0	-5,0	-6,5
- Servicios	7,1	11,7	8,8	9,8	10,0	2,9	6,7	4,7	-2,1	-0,2	3,9	0,6	2,0
TOTAL	7,4	9,5	7,5	8,2	8,2	5,4	4,7	4,0	0,2	1,0	4,2	1,8	3,1

n.d. = no disponible

FUENTE : Página web Ministerio de Trabajo

ELABORACIÓN: BCR S.R. Puno - Dpto de Estudios Económicos.

Cuadro 09 CIUDAD DE PUNO: INDICE DE PRECIOS AL CONSUMIDOR, SEGÚN GRANDES GRUPOS DE CONSUMO
(Variación mensual en %)

GRUPOS DE CONSUMO	2005					INFLAC. 2005	2006								ANUALIZ. 2006/2005	ACUMUL. ENE-AGO
	AGO	SET	OCT	NOV	DIC		ENE	FEB	MAR	ABR	MAY	JUN	JUL	AGO		
INDICE GENERAL	0,5	0,7	0,4	0,2	0,2	2,9	0,2	0,0	0,1	0,2	0,5	(0,1)	(0,2)	0,2	1,9	0,4
1. Alimentos y bebidas	0,1	0,4	0,2	0,1	0,3	1,5	0,2	(0,2)	0,3	0,3	0,7	(0,2)	(0,4)	0,2	1,2	0,2
2. Vestido y calzado	0,1	0,1	0,0	0,2	0,0	1,6	0,5	0,1	0,2	0,1	0,1	0,0	0,0	0,0	1,1	0,8
3. Alq. vivienda y combust.	2,9	3,2	1,0	0,5	0,2	12,4	0,2	(0,0)	0,0	0,0	1,7	0,6	0,0	0,2	6,4	1,4
4. Mueb.enseres y mantenim.	0,2	0,0	0,0	0,0	0,0	0,9	0,2	0,3	0,1	0,4	0,0	(0,1)	0,2	0,6	1,8	1,8
5. Cuidado, conserv. salud	0,0	0,0	0,0	0,0	0,0	2,6	0,0	0,0	0,0	0,0	0,0	0,0	0,0	0,1	0,1	0,1
6. Transp. y comunicaciones	(0,0)	0,3	0,1	0,0	0,2	(0,4)	(0,1)	0,5	(1,2)	0,6	(0,6)	(0,5)	0,0	0,0	(0,6)	(1,2)
7. Esparc.divers.serv.cult.	0,0	0,0	0,0	0,1	0,0	1,1	0,0	0,8	1,9	0,0	(0,4)	(0,1)	0,0	0,1	2,2	2,1
8. Otros bienes y servicios	0,0	0,0	1,5	0,0	0,0	1,3	0,0	0,0	0,0	0,0	(0,4)	0,0	0,0	0,0	1,6	0,0

FUENTE : I.N.E.I. - Puno

Cuadro 10 TIPO DE CAMBIO, POR PERÍODO Y MERCADO, 2003 - 2006
(S/. por US Dólar)

PERÍODO	Promedio del Período						Fin de Período						PERÍODO
	Bancario 1/		Promedio	Informal 2/		Bancario 1/		Informal 2/		Promedio			
	Compra	Venta		Compra	Venta	Compra	Venta	Compra	Venta				
2003	3,478	3,479	3,478	3,4707	3,4913	3,4810	3,461	3,464	3,463	3,4700	3,4900	3,4800	2003
Dic	3,471	3,472	3,471	3,4710	3,4902	3,4806	3,461	3,464	3,463	3,4700	3,4900	3,4800	Dic
2004	3,412	3,413	3,412	3,4065	3,4275	3,4170	3,280	3,283	3,282	3,2800	3,3000	3,2900	2004
Mar	3,464	3,466	3,465	3,4648	3,4863	3,4755	3,459	3,461	3,460	3,4600	3,4800	3,4700	Mar
Jun	3,476	3,478	3,477	3,4740	3,4936	3,4838	3,470	3,472	3,471	3,4700	3,4900	3,4800	Jun
Set	3,357	3,358	3,358	3,3416	3,3630	3,3523	3,341	3,342	3,342	3,3400	3,3600	3,3500	Set
Dic	3,280	3,282	3,281	3,2739	3,2972	3,2855	3,280	3,283	3,282	3,2800	3,3000	3,2900	Dic
2005	3,295	3,297	3,296	3,2845	3,3073	3,2959	3,429	3,431	3,430	3,4200	3,4500	3,4350	2005
Ene	3,267	3,269	3,268	3,2671	3,2886	3,2779	3,261	3,264	3,263	3,2600	3,2800	3,2700	Ene
Feb	3,258	3,260	3,259	3,2495	3,2695	3,2595	3,255	3,259	3,257	3,2500	3,2700	3,2600	Feb
Mar	3,258	3,260	3,259	3,2496	3,2696	3,2596	3,259	3,263	3,261	3,2500	3,2700	3,2600	Mar
Abr	3,257	3,259	3,258	3,2341	3,2586	3,2464	3,257	3,259	3,258	3,2200	3,2500	3,2350	Abr
May	3,254	3,256	3,255	3,2452	3,2717	3,2585	3,252	3,255	3,254	3,2500	3,2700	3,2600	May
Jun	3,252	3,253	3,253	3,2441	3,2641	3,2541	3,252	3,254	3,253	3,2400	3,2600	3,2500	Jun
Jul	3,251	3,253	3,252	3,2495	3,2695	3,2595	3,253	3,255	3,254	3,2500	3,2700	3,2600	Jul
Ago	3,257	3,258	3,257	3,2500	3,2673	3,2586	3,283	3,286	3,285	3,2500	3,2650	3,2575	Ago
Set	3,307	3,308	3,308	3,2909	3,3168	3,3039	3,342	3,345	3,344	3,3100	3,3500	3,3300	Set
Oct	3,380	3,382	3,381	3,3633	3,3952	3,3793	3,376	3,380	3,378	3,3600	3,4000	3,3800	Oct
Nov	3,375	3,377	3,376	3,3665	3,3863	3,3764	3,408	3,412	3,410	3,3800	3,4100	3,3950	Nov
Dic	3,423	3,425	3,424	3,4043	3,4305	3,4174	3,429	3,431	3,430	3,4200	3,4500	3,4350	Dic
2006	3,296	3,298	3,297	3,2968	3,3220	3,3094	3,240	3,241	3,241	3,2200	3,2450	3,2325	2006
Ene	3,392	3,394	3,393	3,3993	3,4286	3,4139	3,310	3,314	3,312	3,3300	3,3600	3,3450	Ene
Feb	3,288	3,290	3,289	3,2941	3,3171	3,3056	3,290	3,293	3,292	3,2767	3,3017	3,2892	Feb
Mar	3,338	3,340	3,339	3,3297	3,3577	3,3437	3,356	3,358	3,357	3,3500	3,3767	3,3633	Mar
Abr	3,331	3,332	3,332	3,3331	3,3578	3,3455	3,310	3,312	3,311	3,3200	3,3467	3,3333	Abr
May	3,278	3,280	3,279	3,2806	3,3087	3,2947	3,294	3,293	3,293	3,2866	3,3200	3,3033	May
Jun	3,263	3,265	3,264	3,2679	3,2908	3,2794	3,259	3,260	3,260	3,2700	3,2900	3,2800	Jun
Jul	3,243	3,244	3,243	3,2465	3,2690	3,2578	3,237	3,242	3,240	3,2400	3,2650	3,2525	Jul
Ago	3,234	3,235	3,234	3,2232	3,2461	3,2347	3,240	3,241	3,241	3,2200	3,2450	3,2325	Ago

NOTA: Los T.C. Bancario de setiembre se modificaron según las Notas Semanales 41 al 46 - 2005

1/ Corresponde a la cotización publicada por la Superintendencia de Banca y Seguros.

2/ Tipo de Cambio del Mercado Informal (jr. Tacna, ciudad de Puno), calculado en base a observaciones propias.

ELABORACIÓN: Departamento de Estudios Económicos

Cuadro 11 ADUANA DE DESAGUADERO: EXPORTACIONES (FOB), SEGÚN GRUPO DE PRODUCTOS
En U.S. Dólares

RUBROS	2005					2006							Ago06/05		ENERO-AGOSTO				
	AGO	SET	OCT	NOV	DIC	ENE	FEB	MAR	ABR	MAY	JUN	JUL	AGO	Flujo	Var	2005	2006	Flujo	Var
1. PROD. TRADICIONALES	0	1 243	0	35 828	120 236	64 083	0	11 857	0	0	0	7 175	19	19	0,0%	81 114	83 134	2 020	2,5%
. Agropecuarios	0	1 243	0	0	0	3 300	0	0	0	0	0	0	0	0	0,0%	0	3 300	3 300	0,0%
. Pesqueros	0	0	0	0	0	0	0	0	0	0	0	0	0	0	0,0%	0	0	0	0,0%
. Petróleo y derivados	0	0	0	35 828	118 472	60 783	0	0	0	0	0	7 175	19	19	0,0%	22 404	67 977	45 573	203,4%
. Mineros	0	0	0	0	1 764	0	0	11 857	0	0	0	0	0	0	0,0%	58 710	11 857	-46 853	-79,8%
2. PROD. NO TRADICIONALES	5 865 403	5 501 107	5 561 422	5 888 392	7 227 056	5 658 428	1 665 538	6 190 828	5 571 859	7 731 773	7 629 784	5 570 910	7 666 818	1 801 416	30,7%	39 850 913	47 685 938	7 835 025	19,7%
. Agropecuarios	621 750	742 607	581 212	481 203	519 893	547 120	105 148	578 370	457 554	777 464	480 075	746 170	632 332	10 583	1,7%	3 953 357	4 324 234	370 877	9,4%
. Maderas y papeles	859 133	555 240	958 805	1 008 071	1 069 030	835 027	260 806	1 470 286	1 013 001	1 244 858	1 543 899	1 327 910	1 533 025	673 892	78,4%	4 202 990	9 228 613	5 025 623	119,6%
. Metal Mecánica	560 632	351 296	540 694	384 970	383 917	407 056	381 410	574 602	380 444	355 911	1 169 473	523 084	729 165	168 532	30,1%	4 065 956	4 521 144	455 188	11,2%
. Minería no metálica	142 438	28 499	93 946	94 207	98 708	55 494	53 994	121 631	85 351	53 895	53 030	138 751	58 430	-84 008	-59,0%	596 101	620 576	24 475	4,1%
. Pesqueros	125 246	46 872	0	51 690	251 052	192 784	27 168	96 993	150 909	164 898	282 364	91 547	71 468	-53 778	-42,9%	440 626	1 078 130	637 504	144,6%
. Químicos	2 104 066	2 460 774	2 039 273	2 375 028	3 499 508	2 333 232	608 045	2 179 440	1 956 479	3 268 372	2 931 674	1 427 098	2 691 209	587 143	27,9%	16 488 042	17 395 550	907 508	5,5%
. Sidero metalúrgicos y joyería	481 801	457 555	354 028	340 396	418 308	323 132	40 994	293 497	314 597	324 178	175 453	241 946	244 601	-237 201	-49,2%	1 890 414	1 958 398	67 984	3,6%
. Textiles	886 330	690 065	903 428	908 695	866 320	647 923	124 954	754 553	1 078 723	1 412 190	905 235	978 327	1 592 509	706 178	79,7%	7 307 973	7 494 414	186 441	2,6%
. Resto de no tradicionales	84 006	168 200	90 037	244 132	120 321	316 660	63 020	121 455	134 800	130 207	88 578	96 078	114 080	30 074	35,8%	905 252	1 064 879	159 627	17,6%
3. TOTAL	5 865 403	5 502 350	5 561 422	5 924 220	7 347 292	5 722 511	1 665 538	6 202 685	5 571 859	7 731 773	7 629 784	5 578 085	7 666 838	1 801 435	30,7%	39 932 027	47 769 072	7 837 045	19,6%

FUENTE: Aduanas
ELABORACION: BCR. S. R. Puno, Dpto. de Estudios Económicos.

Cuadro 12 ADUANA DE DESAGUADERO: IMPORTACIONES (CIF), SEGÚN USO O DESTINO ECONOMICO
En U.S. Dólares

RUBROS	2005					2006							Ago06/05		ENERO-AGOSTO				
	AGO	SET	OCT	NOV	DIC	ENE	FEB	MAR	ABR	MAY	JUN	JUL	AGO	Flujo	Var	2005	2006	Flujo	Var
BIENES DE CONSUMO	3 675 536	3 074 814	2 063 738	2 374 829	1 435 108	2 101 182	1 261 696	1 616 806	1 939 552	1 872 364	3 805 661	3 505 021	4 040 298	364 762	9,9%	15 729 422	20 142 580	4 413 158	28,1%
INSUMOS	6 909 809	5 498 591	5 296 855	5 932 717	6 902 381	6 100 278	6 108 494	6 467 349	6 062 879	7 304 666	8 225 869	6 805 841	6 758 365	-151 444	-2,2%	48 220 430	53 833 741	5 613 311	11,6%
BIENES DE CAPITAL	237 515	266 368	202 354	253 740	248 584	233 356	167 548	347 271	1 772 635	2 652 828	445 889	713 139	1 107 031	869 516	366,1%	2 036 252	7 439 697	5 403 445	265,4%
TOTAL	10 822 860	8 839 773	7 562 947	8 561 286	8 586 073	8 434 816	7 537 738	8 431 426	9 775 066	11 829 858	12 477 419	11 024 001	11 905 694	1 082 834	10,0%	65 986 104	81 416 018	15 429 914	23,4%

FUENTE: Aduanas

ELABORACION: BCR. S. R. Puno, Dpto. de Estudios Económicos.

Cuadro 13 REGION PUNO: INGRESOS RECAUDADOS POR SUNAT
(En miles de nuevos soles)

RUBROS	2005					2006					Var real		ENERO-AGOSTO					
	AGO	SET	OCT	NOV	DIC	ENE	FEB	MAR	ABR	MAY	JUN	JUL	AGO	Flujo	Ago06/05	2005	2006	Var real
1. TRIBUTOS INTERNOS	5 300,2	6 164,9	5 745,0	5 719,5	6 389,1	6 363,1	6 097,2	5 613,6	6 797,8	7 532,5	6 525,0	7 303,8	6 952,4	1 652,2	28,8%	39 436,2	53 185,4	32,0%
IMPUESTO A LA RENTA	2 141,3	2 320,6	2 100,6	2 211,5	2 142,6	3 125,5	2 722,3	3 120,6	3 187,7	3 023,4	2 862,6	3 084,6	2 709,2	567,8	24,2%	16 216,7	23 835,8	43,9%
. Primera categoría	115,2	103,1	101,3	99,8	122,4	104,8	105,3	108,4	99,5	113,8	102,9	110,2	111,4	-3,8	-5,1%	777,5	856,3	7,8%
. Segunda categoría	9,8	8,1	21,4	8,9	22,7	14,8	20,7	10,8	17,8	19,6	25,6	13,5	21,7	12,0	118,6%	59,1	144,4	139,6%
. Tercera categoría	1 316,5	1 583,0	1 424,1	1 479,4	1 433,1	1 721,4	1 923,5	1 652,6	1 314,1	948,6	1 436,0	1 831,7	1 251,8	-64,7	-6,7%	8 798,1	12 079,8	34,5%
. Cuarta categoría	121,1	103,4	99,9	112,5	92,7	549,1	129,7	148,6	322,3	210,1	237,4	210,8	135,3	14,2	9,7%	1 264,8	1 943,4	50,5%
. Quinta categoría	410,5	313,0	289,7	311,3	345,7	542,7	359,9	426,2	404,5	637,0	381,2	451,0	549,5	139,0	31,4%	3 090,1	3 751,9	18,8%
. Otros	168,3	209,9	164,4	199,5	126,0	192,7	183,2	773,9	1 029,5	1 094,2	679,5	467,4	639,5	471,2	272,9%	2 227,1	5 060,0	122,0%
A LA PROD. Y CONSUMO	2 141,3	2 737,8	2 571,7	2 400,7	2 454,4	2 590,3	2 884,7	1 924,3	2 473,8	3 312,7	2 427,6	3 161,2	3 088,2	946,9	41,6%	16 660,3	21 862,8	28,4%
. Impuesto General a las Ventas	2 029,8	2 670,6	2 489,2	2 310,8	2 375,0	2 488,4	2 821,0	1 854,7	2 413,0	3 229,4	2 359,9	3 098,7	3 000,8	971,0	45,1%	15 849,1	21 265,9	31,3%
. Impuesto Selectivo al Consumo	91,7	53,2	67,9	75,7	60,9	69,6	39,0	47,9	38,5	67,0	52,4	49,0	62,4	-29,3	-33,2%	649,0	425,8	-35,8%
. Imp. Solid. a la Niñez desampar.	19,8	13,9	14,6	14,2	18,5	32,3	24,6	21,7	22,3	16,3	15,3	13,5	25,0	5,2	23,9%	162,2	171,0	3,2%
OTROS INGRESOS	1 017,5	1 106,6	1 072,7	1 107,3	1 792,1	647,2	490,2	568,7	1 136,4	1 196,4	1 234,8	1 058,1	1 155,0	137,5	11,4%	6 559,1	7 487,0	11,8%
. I.T.F.	5,7	7,1	6,0	7,3	7,5	5,6	11,3	6,7	7,0	6,7	8,9	7,5	8,3	2,7	44,4%	56,1	62,0	8,2%
. Otros fraccionamientos	137,3	137,7	171,1	191,2	159,6	143,0	166,5	234,7	210,1	200,3	264,1	188,5	243,7	106,3	74,2%	989,9	1 650,7	63,1%
. FONAVI - I.E.S.	6,2	2,8	2,7	0,8	1,8	0,3	0,2	2,8	0,3	0,6	0,2	0,3	1,5	-4,7	-76,3%	46,1	6,2	-86,9%
. R.U.S.	118,0	122,2	118,5	118,0	118,0	118,8	118,8	122,7	117,0	124,5	122,6	125,7	127,6	9,6	6,2%	913,7	981,6	5,1%
. Multas	42,7	88,2	79,8	83,5	787,4	101,3	87,8	80,1	144,1	148,5	120,0	81,5	101,2	58,5	132,6%	603,3	864,5	40,2%
. Otros	707,7	748,4	694,5	706,5	717,8	274,4	105,6	121,8	657,9	715,8	719,0	654,7	672,7	-34,9	-6,7%	3 950,0	3 921,9	-2,7%
2. TRIBUTOS ADUANEROS (*)	8 423,0	6 169,4	5 139,7	4 814,9	4 885,4	5 801,7	3 786,9	5 728,1	4 985,1	7 303,4	8 038,0	5 990,3	6 112,8	-2 310,2	-28,8%	46 545,6	47 746,3	0,4%
. A la importación	1 227,5	503,7	236,8	143,6	161,3	217,8	293,6	291,3	459,2	428,7	322,0	328,4	321,3	-906,2	-74,3%	6 939,1	2 662,2	-62,5%
. Impuesto General a las Ventas	6 261,3	5 232,5	4 102,0	4 625,9	4 286,0	5 340,0	3 163,1	5 393,9	4 514,4	6 775,4	7 456,6	5 546,7	5 622,5	-638,8	-11,9%	35 553,3	43 812,7	20,6%
. Impuesto Selectivo al Consumo	921,7	362,4	793,6	37,8	433,6	235,6	310,5	35,5	8,5	94,3	246,1	101,5	156,7	-765,0	-83,3%	3 905,6	1 188,7	-70,1%
. Otros	12,5	70,8	7,3	7,6	4,5	8,4	19,7	7,4	3,0	5,0	13,3	13,7	12,3	-0,2	-3,5%	147,6	82,7	-45,1%
3. TOTAL	13 723,2	12 334,3	10 884,7	10 534,4	11 274,5	12 164,8	9 884,1	11 341,7	11 782,8	14 835,9	14 563,0	13 294,2	13 065,2	-658,0	-6,5%	85 981,8	100 931,6	14,9%

FUENTE: SUNAT (*) Preliminar: actualizado con la Nota Tributaria del mes de agosto 2006

ELABORACIÓN: BCR S.R. Puno - Dpto. de Estudios Económicos

Cuadro 14.-REGION PUNO: INGRESOS Y GASTOS DEL GOBIERNO REGIONAL POR TODA FUENTE DE FINANCIAMIENTO, SEGÚN TIPO DE INGRESO Y GASTO
(Nuevos Soles)

TIPO DE INGRESO	2005					2006							Var. Real		ENERO-AGOSTO			
	AGO	SET	OCT	NOV	DIC	ENE	FEB	MAR	ABR	MAY	JUN	JUL	AGO	Flujo	Ago06/05	2005	2006	Var. Real
I. INGRESOS	3 853 474	2 695 810	13 609 392	7 086 780	8 874 076	5 247 056	4 550 775	29 352 110	3 742 185	4 529 519	1 452 837	12 217 334	4 423 341	569 866	12,7%	51 303 813	65 515 157	24,9%
1. INGRESOS CORRIENTES	1 501 499	1 291 312	12 190 478	4 020 154	6 737 036	4 779 122	3 995 131	4 408 818	3 168 236	3 828 796	749 378	3 306 559	3 566 858	2 065 359	133,2%	15 394 424	27 802 898	76,8%
2. INGRESOS DE CAPITAL	5 682	29 835	12 498	84 148	29 548	17 722	7 206	3 925	2 306	14 134	4 092	4 378	24 905	19 223	330,2%	139 013	78 668	-44,9%
3. TRANSFERENCIAS	2 373 711	1 374 663	1 406 416	2 982 477	2 107 492	450 212	548 438	618 697	571 643	686 589	699 367	8 906 397	831 338	-1 542 373	-65,6%	21 145 923	13 312 681	-38,4%
4. FINANCIAMIENTO	-27 417	0	0	0	0	0	0	24 320 670	0	0	0	0	240	27 657	-100,9%	14 624 453	24 320 910	62,2%
II. GASTOS	44 834 815	50 618 908	50 716 784	47 398 532	61 397 220	41 624 155	51 329 573	43 520 488	45 141 946	48 171 190	50 685 029	55 076 024	50 965 679	6 130 864	11,6%	348 058 346	386 514 084	8,7%
1. GASTOS CORRIENTES	41 053 325	42 173 319	42 960 062	42 727 760	51 827 215	40 845 680	50 251 535	41 775 379	42 452 292	43 240 452	45 749 965	51 377 446	45 559 526	4 506 201	8,9%	331 375 207	361 252 275	6,7%
2. GASTOS DE CAPITAL	3 781 490	8 445 589	7 756 723	4 670 772	9 570 005	778 475	1 078 038	1 745 109	2 689 654	4 930 738	4 935 064	3 698 578	5 406 152	1 624 663	40,3%	16 683 139	25 261 809	48,5%
3. SERVICIO DE LA DEUDA	0	0	0	0	0	0	0	0	0	0	0	0	0	0	0,0%	0	0	0,0%

FUENTE: Oficina de Presupuesto y Planificación de la Región Puno
ELABORACIÓN: BCR S.R. Puno - Dpto. de Estudios Económicos

Cuadro 15 REGION PUNO: INGRESOS Y GASTOS DEL GOBIERNO REGIONAL POR TODA FUENTE DE FINANCIAMIENTO
(Nuevos Soles)

TIPO DE GASTO	2005					2006								Var. Real			ENERO-AGOSTO		
	AGO	SET	OCT	NOV	DIC	ENE	FEB	MAR	ABR	MAY	JUN	JUL	AGO	Flujo	Ago06/05	2005	2006	Var. Real	
I. INGRESOS	3 853 474	2 695 810	13 609 392	7 086 780	8 874 076	5 247 056	4 550 775	29 352 110	3 742 185	4 529 519	1 452 837	12 217 334	4 423 341	569 866	12,7%	51 303 813	65 515 157	24,9%	
. Canon y Sobrecanon	612 326	390 621	11 312 674	3 095 257	5 817 143	3 177 703	3 096 714	20 498 150	2 884 216	2 880 408	0	2 538 618	2 562 276	1 949 950	310,7%	16 799 698	37 638 085	119,0%	
. Recursos Directamente Recaudados	895 075	930 627	890 302	1 009 045	945 523	893 115	905 296	5 765 782	1 012 352	962 522	753 471	772 319	1 029 487	134 412	12,9%	11 532 874	12 094 343	2,5%	
. Donaciones y Transferencias	443 797	423 525	455 278	2 031 339	1 160 272	1 176 239	548 765	3 088 178	-154 384	686 589	699 367	8 906 397	831 578	387 781	83,9%	8 059 902	15 782 729	91,7%	
. Fondo de Compensación Regional	1 902 276	951 138	951 138	951 138	951 138	0	0	0	0	0	0	0	0	-1 902 276	-100,0%	14 911 339	0	-100,0%	
II. GASTOS	44 834 815	50 618 908	50 716 784	47 398 532	61 397 220	41 624 155	51 329 573	43 520 488	45 141 946	48 171 190	50 685 029	55 076 024	50 965 679	6 130 864	11,6%	348 058 346	386 514 084	8,7%	
. Recursos Ordinarios	0	0	0	0	2 696 076	40 493 417	49 836 821	40 978 070	41 971 591	42 251 096	45 755 967	50 886 224	44 410 573	44 410 573	0,0%	0	356 583 758	0,0%	
. Canon y Sobrecanon	2 583 286	3 511 813	5 546 076	1 484 694	3 406 793	558 608	664 492	962 744	1 371 502	3 067 803	2 660 195	1 927 455	4 900 257	2 316 971	86,2%	6 097 007	16 113 057	159,3%	
. Recursos Directamente Recaudados	803 446	961 736	1 191 030	926 970	1 373 706	572 130	628 260	821 621	840 607	1 584 638	961 190	1 038 899	873 627	70 161	6,7%	8 342 648	7 540 972	16,4%	
. Donaciones y Transferencias	659 954	903 766	804 838	922 402	2 370 927	0	0	759 053	959 246	1 267 654	1 267 677	1 223 445	781 222	121 268	16,2%	4 905 732	6 276 296	25,4%	
. Fondo de Compensación Regional	897 018	4 385 899	1 646 427	2 156 998	2 977 379	0	0	0	0	0	0	0	0	-897 018	-100,0%	7 302 118	0	-100,0%	
. Recursos Ord. Para Gob. Regionales	39 891 111	40 825 693	41 528 413	41 907 468	48 572 337	0	0	0	0	0	0	0	0	-39 891 111	-100,0%	323 410 842	0	-100,0%	

FUENTE: Oficina de Presupuesto y Planificación de la Región Puno
ELABORACION: BCR S.R. Puno, Dpto. de Estudios Economicos.

Cuadro 16.-REGION PUNO: INGRESOS Y GASTOS DE LOS GOBIERNOS LOCALES DE PUNO Y SAN ROMAN POR TODA FUENTE DE FINANCIAMIENTO, SEGÚN TIPO DE INGRESO
(Nuevos Soles)

TIPO DE INGRESO	2005												2006		Var. Real		ENERO-AGOSTO		
	AGO	SET	OCT	NOV	DIC	ENE	FEB	MAR	ABR	MAY	JUN	JUL	AGO	Flujo	Ago06/05	2005	2006	Var. Real	
I. INGRESOS	5 376 297	4 932 532	5 612 584	5 539 018	6 116 482	4 954 273	6 271 453	8 800 968	5 365 533	5 382 336	4 861 992	4 946 856	5 073 748	-302 549	-7,4%	42 508 474	45 657 160	5,1%	
1. INGRESOS CORRIENTES	2 704 004	2 018 986	2 409 881	2 038 303	2 225 624	2 056 917	1 964 883	2 071 012	1 757 961	2 084 816	1 558 326	1 566 216	1 742 939	-961 065	-36,7%	14 106 340	14 803 072	2,8%	
2. INGRESOS DE CAPITAL	4 998	4 875	4 575	1 704	17 557	2 550	6 660	4 517	3 755	0	0	0	0	-4 998	-100,0%	367 734	17 482	-95,3%	
3. TRANSFERENCIAS	2 667 296	2 908 671	3 198 128	3 499 011	3 873 301	2 894 806	983 650	6 725 439	3 603 817	3 297 520	3 303 666	3 380 640	3 330 809	663 513	22,6%	21 757 832	27 520 347	23,7%	
4. FINANCIAMIENTO	0	0	0	0	0	0	3 316 259	0	0	0	0	0	0	0	0,0%	6 276 568	3 316 259	-48,4%	
II. GASTOS	5 789 465	5 173 307	5 267 947	5 678 193	7 052 379	4 045 141	5 447 022	3 837 843	4 352 019	4 914 142	5 316 948	6 635 582	6 295 036	505 571	6,7%	33 937 940	40 843 732	17,8%	
1. GASTOS CORRIENTES	2 662 853	2 705 565	2 863 000	2 270 041	3 622 184	1 845 296	2 578 198	2 217 988	2 221 854	2 838 248	2 523 980	2 745 493	2 781 917	119 064	2,5%	17 099 042	19 752 975	13,1%	
2. GASTOS DE CAPITAL	2 909 017	2 248 881	2 163 405	3 166 993	2 853 201	1 921 902	2 608 703	1 330 984	1 854 266	1 836 776	2 513 705	3 597 493	3 270 510	361 493	10,4%	14 832 400	18 934 339	25,0%	
3. SERVICIO DE LA DEUDA	217 595	218 861	241 542	241 160	576 994	277 943	260 121	288 870	275 899	239 118	279 262	292 596	242 609	25 013	9,4%	2 006 499	2 156 418	5,2%	

FUENTE: Oficina de Presupuesto y Planificación de la Región Puno
ELABORACIÓN: BCR S.R. Puno - Dpto. de Estudios Económicos

Cuadro 17 REGION PUNO: INGRESOS Y GASTOS DE LOS GOBIERNOS LOCALES DE PUNO Y SAN ROMAN POR TODA FUENTE DE FINANCIAMIENTO
(Nuevos Soles)

TIPO DE GASTO	2005					2006					Var. Real		ENERO-AGOSTO		Var. Real			
	AGO	SET	OCT	NOV	DIC	ENE	FEB	MAR	ABR	MAY	JUN	JUL	AGO	Flujo		Ago06/05	2005	2006
I. INGRESOS	5 376 297	4 932 532	5 612 584	5 539 018	6 116 482	4 954 273	6 271 453	8 800 968	5 365 533	5 382 336	4 861 992	4 946 856	5 073 748	-302 549	-7.4%	42 508 474	45 657 160	5.1%
Canon y Sobrecanon	1 188 241	1 086 274	1 059 353	1 063 609	1 054 052	1 114 319	2 561 436	1 068 724	940 274	942 906	666 086	700 754	707 275	-480 965	-41.6%	8 436 103	8 701 774	1.0%
Participación en Rentas de Aduanas	34	11	9	57	21	0	407	21	19	6	19	19	19	-15	-44.2%	3 922	512	-87.3%
Fondo de Compensación Municipal	2 342 424	2 583 798	2 873 256	2 645 445	2 768 269	2 894 083	1 388 711	6 319 902	3 139 756	3 139 284	3 305 516	3 382 490	3 332 659	990 235	39.7%	20 963 189	26 902 401	25.5%
Otros Impuestos Municipales	356 640	266 692	519 152	325 943	458 362	245 778	296 214	334 226	270 405	386 173	298 646	267 221	328 749	-27 891	-9.5%	2 565 004	2 427 412	-7.4%
Recursos Directamente Recaudados	1 164 087	670 884	835 941	650 396	730 747	699 270	886 116	671 758	546 218	750 231	591 725	596 372	705 045	-459 042	-40.5%	7 080 339	5 446 735	-24.7%
Donaciones y Transferencias	19 272	19 272	19 272	547 966	799 296	823	1 138 569	406 337	468 861	163 736	0	0	0	-19 272	-100.0%	639 743	2 178 325	231.9%
Recursos Ord. para los Gob. Locales	305 600	305 600	305 600	305 600	305 747	0	0	0	0	0	0	0	0	-305 600	-100.0%	2 820 174	0	-100.0%
II. GASTOS	5 789 465	5 173 307	5 267 947	5 678 193	7 052 379	4 045 141	5 447 022	3 837 843	4 352 019	4 914 142	5 316 948	6 635 582	6 295 036	505 571	6.7%	33 937 940	40 843 732	17.8%
Recursos Ordinarios	0	0	0	0	0	0	204 934	139 265	97 734	502 619	94 152	310 358	526 564	526 564	0.0%	0	1 875 626	0.0%
Canon y Sobrecanon	1 501 859	1 375 902	1 862 138	2 197 638	1 462 885	1 004 187	838 452	679 455	777 716	663 409	1 273 713	2 190 680	1 719 142	217 282	12.4%	4 280 891	9 146 754	109.6%
Participación en Rentas de Aduanas	28	28	28	28	28	30	28	28	28	28	0	0	0	-28	-100.0%	3 476	140	-96.1%
Fondo de Compensación Municipal	2 456 806	2 096 975	1 784 647	1 852 795	2 976 513	2 271 170	2 273 501	2 199 750	2 141 206	2 585 770	2 922 073	3 234 163	2 884 058	427 252	15.2%	19 299 739	20 511 691	4.0%
Otros Impuestos Municipales	357 519	281 052	267 975	318 212	603 300	229 628	361 062	238 164	224 766	316 079	316 235	360 461	287 083	-70 436	-21.2%	2 379 184	2 333 476	-4.0%
Recursos Directamente Recaudados	1 245 526	793 921	555 191	597 716	477 271	540 113	705 882	575 010	826 983	641 752	570 702	520 775	750 914	-494 613	-40.8%	6 253 533	5 132 130	-19.7%
Donaciones y Transferencias	61 144	24 496	4 237	501 690	539 839	14	1 063 163	6 171	283 588	204 486	140 073	19 145	127 276	66 132	104.3%	323 909	1 843 915	455.4%
Recursos Ord. Para Gob. Locales	168 584	600 935	793 732	210 114	992 544	0	0	0	0	0	0	0	0	-168 584	-100.0%	1 397 208	0	-100.0%

ELABORACIÓN: BCR S. R. Puno - Dpto. de Estudios Económicos

CUADRO 18 REGION PUNO: OPERACIONES DE LOS GOBIERNOS LOCALES DE PUNO Y SAN ROMAN
(En Nuevos Soles)

	2 005					2 006					Variación real		ENERO-AGOSTO		Var. Real			
	AGO	SET	OCT	NOV	DIC	ENE	FEB	MAR	ABR	MAY	JUN	JUL	AGO	Flujo		Ago06/05	2005	2006
I. INGRESOS CORRIENTES	2 704 004	2 018 986	2 409 881	2 038 303	2 225 624	2 056 917	1 964 883	2 071 012	1 757 961	2 084 816	1 558 326	1 566 216	1 742 939	-961 065	-36,7%	14 106 340	14 803 072	2,8%
II. GASTOS NO FINANCIEROS	5 571 870	4 954 446	5 026 405	5 437 033	6 475 385	3 767 198	5 186 901	3 548 973	4 076 120	4 675 024	5 037 685	6 342 987	6 052 427	480 557	6,6%	31 931 442	38 687 315	18,6%
1. Gastos corrientes	2 662 853	2 705 565	2 863 000	2 270 041	3 622 184	1 845 296	2 578 198	2 217 988	2 221 854	2 838 248	2 523 980	2 745 493	2 781 917	119 064	2,5%	17 099 042	19 752 975	13,1%
2. Gastos de capital	2 909 017	2 248 881	2 163 405	3 166 993	2 853 201	1 921 902	2 608 703	1 330 984	1 854 266	1 836 776	2 513 705	3 597 493	3 270 510	361 493	10,4%	14 832 400	18 934 339	25,0%
III. INGRESOS DE CAPITAL	4 998	4 875	4 575	1 704	17 557	2 550	6 660	4 517	3 755	0	0	0	0	-4 998	-100,0%	367 734	17 482	-95,3%
IV. RESULTADO PRIMARIO (I-II+III)	-2 862 868	-2 930 585	-2 611 949	-3 397 027	-4 232 204	-1 707 731	-3 215 357	-1 473 443	-2 314 404	-2 590 207	-3 479 359	-4 776 770	-4 309 488	-1 446 620	47,8%	-17 457 368	-23 866 761	33,8%
V. INTERESES	47 034	45 626	47 465	45 777	144 438	51 463	45 028	49 915	44 538	33 310	41 804	44 460	32 156	-14 878	-32,9%	526 148	342 672	-36,2%
VI. RESULTADO ECONOMICO	-2 909 902	-2 976 211	-2 659 414	-3 442 804	-4 376 642	-1 759 194	-3 260 385	-1 523 358	-2 358 942	-2 623 517	-3 521 163	-4 821 230	-4 341 644	-1 431 742	46,5%	-17 983 516	-24 209 433	31,7%

FUENTE: Oficina de Presupuesto y Planificación de los Municipios de Puno y San Roman

ELABORACION: BCR S.R. Puno, Dpto. de Estudios Economicos.

Cuadro 19 RESULTADO ECONOMICO DE LAS EMPRESAS ESTATALES
(En miles de Nuevos Soles)

FUENTE	2005					2006							Variación real		ENERO-AGOSTO		Var. Real	
	AGO	SET	OCT	NOV	DIC	ENE	FEB	MAR	ABR	MAY	JUN	JUL	AGO	Flujo	Ago06/05	2005		2006
. INGRESOS	16 962 313	13 974 073	15 555 910	14 461 818	17 996 366	18 406 233	15 778 455	15 910 770	19 805 262	13 989 629	12 853 581	12 749 478	12 205 835	-4 756 478	-29,4%	128 679 020	121 699 243	-7,5%
. San Gaban	12 653 872	10 029 406	10 748 444	10 260 211	13 251 192	14 148 392	11 179 914	11 182 265	16 133 833	8 799 981	8 392 535	8 182 306	7 528 965	-5 124 707	-41,6%	97 201 274	85 548 191	-13,9%
. Electro Puno	4 308 641	3 944 667	4 807 466	4 201 607	4 745 174	4 257 841	4 598 541	4 728 505	3 671 429	5 189 648	4 461 046	4 567 172	4 676 870	368 229	6,5%	31 477 746	36 151 052	12,4%
. EGRESOS	9 179 453	10 062 095	5 775 517	5 716 715	6 446 010	6 786 480	6 425 682	9 132 343	7 526 737	8 771 349	13 123 006	14 403 723	14 534 581	5 355 128	55,4%	46 478 086	80 703 901	70,0%
. San Gaban	8 519 144	9 373 116	5 026 348	4 984 660	5 672 018	3 820 699	3 540 714	5 439 095	4 012 863	5 320 513	9 323 819	10 551 142	10 960 439	2 441 295	26,3%	41 030 637	52 969 284	26,4%
. Electro Puno	660 309	688 979	749 169	732 055	773 992	2 965 781	2 884 968	3 693 248	3 513 874	3 450 836	3 799 187	3 852 581	3 574 142	2 913 833	431,3%	5 447 449	27 734 617	398,2%
. GASTOS DE CAPITAL	419 222	140 440	287 484	354 419	2 842 730	45 072	390 524	290 428	142 892	359 159	429 860	342 824	645 149	225 927	51,1%	1 600 467	2 645 908	61,9%
. San Gaban	156 500	8 107	37 111	97 826	290 358	38 398	383 850	196 658	132 298	202 719	355 374	219 343	572 173	415 673	258,9%	1 120 236	2 100 813	83,6%
. Electro Puno	262 722	132 333	250 373	256 593	2 552 372	6 674	6 674	93 770	10 594	156 440	74 486	123 481	72 976	-189 746	-72,7%	480 231	545 095	11,2%
. INGRESOS DE CAPITAL	0	0	0	0	0	0	0	0	0	0	0	0	0	0	0,0%	0	0	0,0%
. San Gaban	0	0	0	0	0	0	0	0	0	0	0	0	0	0	0,0%	0	0	0,0%
. Electro Puno	0	0	0	0	0	0	0	0	0	0	0	0	0	0	0,0%	0	0	0,0%
. RESULTADO PRIMARIO	7 363 638	3 771 538	9 492 909	8 390 684	8 707 626	11 574 681	8 362 240	6 487 999	12 135 633	4 859 121	-699 285	-1 997 069	-2 973 895	-10 337 533	-139,6%	80 600 467	38 349 434	-53,5%
. San Gaban	3 978 028	648 183	5 684 985	5 177 725	7 288 816	10 289 295	7 255 350	5 546 512	11 988 672	3 276 749	-1 286 658	-2 588 179	-4 003 647	-7 981 675	-198,8%	55 050 401	30 478 094	-45,9%
. Electro Puno	3 385 610	3 123 355	3 807 924	3 212 959	1 418 810	1 285 386	1 706 899	941 487	146 961	1 582 372	587 373	591 110	1 029 752	-2 355 858	-70,1%	25 550 066	7 871 340	-69,8%
. TRANSFERENCIAS	0	0	0	0	0	0	0	0	0	0	0	0	0	0	0,0%	0	0	0,0%
. San Gaban	0	0	0	0	0	0	0	0	0	0	0	0	0	0	0,0%	0	0	0,0%
. Electro Puno	0	0	0	0	0	0	0	0	0	0	0	0	0	0	0,0%	0	0	0,0%
. FINANCIAMIENTO NETO	-29 471	-20 331 429	-29 471	-29 471	-29 471	-29 471	-29 471	-19 061 936	-29 471	-29 471	-151 150	-29 472	-29 472	-1	-1,8%	-38 538 786	-19 389 914	-51,0%
. San Gaban	0	-20 301 958	0	0	0	0	0	-19 032 465	0	0	-121 679	0	0	0	0,0%	-38 218 752	-19 154 144	-51,2%
. Electro Puno	-29 471	-29 471	-29 471	-29 471	-29 471	-29 471	-29 471	-29 471	-29 471	-29 471	-29 471	-29 472	-29 472	-1	-1,8%	-320 034	-235 770	-27,9%
. RESULTADO ECONOMICO	7 354 292	4 033 793	8 808 340	8 985 649	10 501 775	11 708 105	8 540 736	7 253 411	12 930 159	3 423 710	-699 285	-1 997 069	-2 973 895	-10 328 167	-139,7%	73 569 342	38 185 872	-49,2%
. San Gaban	3 978 028	648 183	5 684 985	5 177 725	7 288 816	10 289 295	7 255 350	5 546 512	11 988 672	3 276 749	-1 286 658	-2 588 179	-4 003 647	-7 981 675	-198,8%	55 050 401	30 478 094	-45,9%
. Electro Puno	3 376 264	3 385 610	3 123 355	3 807 924	3 212 959	1 418 810	1 285 386	1 706 899	941 487	146 961	587 373	591 110	1 029 752	-2 346 512	-70,1%	18 519 941	7 707 778	-59,2%

FUENTE: MEF - Transparencia Económica

ELABORACION: BCR S.R. Puno, Dpto. de Estudios Económicos.

Cuadro 20 REGION PUNO: SALDO DE DEPOSITOS Y OBLIGACIONES DEL SISTEMA FINANCIERO, SEGUN ENTIDADES
(Expresado en miles de Nuevos Soles)

BANCOS	2005												2006		Ago06/05	
	AGO	SET	OCT	NOV	DIC	ENE	FEB	MAR	ABR	MAY	JUN	JUL	AGO	Flujo	Var real	
1. SISTEMA BANCARIO	332 007,1	328 215,9	333 307,9	357 268,0	367 514,3	321 236,5	314 906,3	330 769,5	367 328,8	351 751,3	348 326,5	360 220,8	332 210,8	203,8	-1,8%	
BANCO DE LA NACION	107 119,2	111 639,6	121 414,0	127 377,5	120 896,3	114 792,0	107 418,1	134 694,6	171 078,5	147 292,9	145 836,3	147 860,7	116 663,9	9 544,7	6,9%	
EMPRESAS BANCARIAS	224 887,8	216 576,4	211 893,9	229 890,4	246 618,0	206 444,5	207 488,2	196 074,9	196 250,3	204 458,3	202 490,2	212 360,1	215 546,9	-9 340,9	-13,2%	
. Crédito	55 236,0	45 624,7	44 778,3	47 043,4	51 815,2	54 604,4	57 285,6	48 381,1	48 617,6	51 496,3	48 525,6	47 160,2	60 265,9	5 029,8	7,1%	
. Internacional	66 225,3	64 915,0	66 397,5	67 356,7	71 553,6	38 113,9	39 239,0	38 229,5	40 139,6	40 333,5	44 987,7	47 264,3	45 622,9	-20 602,4	-32,4%	
. Continental	70 157,4	63 048,1	67 535,4	79 065,3	85 052,0	76 584,5	73 825,5	72 078,6	70 207,1	72 362,6	71 040,6	77 855,5	69 440,8	-716,7	-2,8%	
. Wiese Sudameris	23 884,1	25 204,6	24 062,7	27 259,5	28 595,0	27 700,9	27 351,5	27 600,9	27 302,1	29 800,3	27 256,4	29 312,7	29 439,6	5 555,5	21,0%	
. Del Trabajo	9 385,0	17 784,0	9 120,0	8 947,0	9 350,0	9 118,6	9 422,7	9 327,1	9 485,4	9 847,4	9 806,6	9 566,2	9 483,6	98,6	-0,8%	
. MIBANCO	0,0	0,0	0,0	218,6	252,3	322,3	363,9	457,7	498,5	618,3	873,3	1 201,3	1 294,2	1 294,2	0,0%	
2. SISTEMA NO BANCARIO	32 613,9	33 337,7	38 778,8	35 644,0	37 211,0	36 513,4	36 951,8	37 984,7	37 945,3	38 314,9	38 557,1	37 899,4	38 440,0	5 826,2	15,7%	
. Caja Mun. de Arequipa	14 950,3	14 749,5	15 016,5	15 136,1	15 183,9	15 447,1	15 042,1	15 761,5	15 829,4	15 951,9	15 529,2	15 213,3	15 668,5	718,2	2,9%	
. Caja Mun de Tacna	3 842,1	3 907,7	3 966,3	3 952,0	3 818,3	3 788,6	3 889,1	3 917,7	3 744,9	3 728,4	3 620,1	3 508,9	3 529,0	-313,1	-9,8%	
. Caja Mun de Cusco	4 302,2	4 711,3	8 812,9	4 377,4	5 103,0	4 714,5	4 647,1	4 664,6	4 642,5	4 693,9	5 201,3	5 190,4	4 966,9	664,6	13,3%	
. CRAC Los Andes	9 519,2	9 969,2	10 983,1	12 178,4	13 105,7	12 563,1	13 373,5	13 640,8	13 728,5	13 940,6	14 206,5	13 986,9	14 275,6	4 756,4	47,2%	
3. T O T A L	364 620,9	361 553,7	372 086,7	392 911,9	404 725,3	357 749,9	351 858,0	368 754,2	405 274,1	390 066,1	386 883,5	398 120,3	370 650,9	6 029,9	-0,2%	

FUENTE: SBS y correspondientes entidades bancarias de la región
ELABORACION: BCR S.R. Puno, Dpto. de Estudios Económicos.

Cuadro 21 REGION PUNO: SALDOS DE DEPOSITOS DEL SISTEMA FINANCIERO, SEGUN TIPO DE OPERACION
(Expresado en miles de Nuevos Soles)

BANCOS	2005					2006							Ago06/05		
	AGO	SET	OCT	NOV	DIC	ENE	FEB	MAR	ABR	MAY	JUN	JUL	AGO	Flujo	Var real
1. SISTEMA BANCARIO	332 007	328 216	333 308	357 268	367 514	321 237	314 906	330 770	367 329	351 751	348 326	360 221	332 211	204	-1.8%
. Vista	185 659	175 290	185 544	196 180	198 706	150 084	142 506	174 004	204 707	191 042	185 318	188 021	164 025	-21 634	-13.3%
. Ahorro	86 893	86 345	88 491	97 576	105 612	98 515	94 599	94 686	88 279	83 609	88 902	98 725	89 397	2 504	1.0%
. Plazo	58 857	65 664	58 531	62 423	62 320	72 637	77 801	62 079	74 343	77 101	74 107	73 475	78 789	19 932	31.4%
. Otros	599	918	742	1 089	875	0	0	0	0	0	0	0	0	-599	-100.0%
BANCO DE LA NACION	107 119	111 640	121 414	127 378	120 896	114 792	107 418	134 695	171 079	147 293	145 836	147 861	116 664	9 545	6.9%
. Vista	107 119	111 640	121 367	127 330	120 885	114 792	107 418	134 695	171 079	147 293	145 836	147 861	116 664	9 545	6.9%
. Ahorro	0	0	0	0	0	0	0	0	0	0	0	0	0	0	0.0%
. Plazo	0	0	0	0	0	0	0	0	0	0	0	0	0	0	0.0%
. Otros	0	0	47	48	11	0	0	0	0	0	0	0	0	0	0.0%
EMPRESAS BANCARIAS	224 888	216 576	211 894	229 890	246 618	206 445	207 488	196 075	196 250	204 458	202 490	212 360	215 547	-9 341	-1.8%
. Vista	78 539	63 650	64 178	68 851	77 821	35 292	35 088	39 310	33 628	43 749	39 481	40 160	47 361	-31 178	-40.8%
. Ahorro	86 893	86 345	88 491	97 576	105 612	98 515	94 599	94 686	88 279	83 609	88 902	98 725	89 397	2 504	2.7%
. Plazo	58 857	65 664	58 531	62 423	62 320	72 637	77 801	62 079	74 343	77 101	74 107	73 475	78 789	19 932	51.7%
. Otros	599	918	695	1 041	865	0	0	0	0	0	0	0	0	-599	-100.0%
2. SISTEMA NO BANCARIO	32 614	33 338	38 779	35 644	37 211	36 513	36 952	37 985	37 945	38 315	38 557	37 899	38 440	5 826	15.7%
. Vista	7 999	8 071	8 574	8 598	8 704	0	0	0	0	0	0	0	0	-7 999	-100.0%
. Ahorro	7 554	7 717	7 958	9 146	10 082	16 077	16 566	17 027	17 060	17 460	17 505	16 770	17 243	9 689	124.1%
. Plazo	16 808	17 251	17 521	17 384	17 970	20 436	20 386	20 958	20 886	20 855	21 052	21 129	21 197	4 388	23.8%
. Otros	252	299	4 726	516	454	0	0	0	0	0	0	0	0	-252	-100.0%
3. TOTAL	364 621	361 554	372 087	392 912	404 725	357 750	351 858	368 754	405 274	390 066	386 884	398 120	370 651	6 030	-0.2%
. Vista	193 658	183 361	194 118	204 778	207 410	150 084	142 506	174 004	204 707	191 042	185 318	188 021	164 025	-29 633	-16.9%
. Ahorro	94 447	94 062	96 449	106 721	115 695	114 593	111 164	111 713	105 338	101 069	106 407	115 496	106 640	12 193	10.8%
. Plazo	75 665	82 914	76 052	79 807	80 291	93 073	98 188	83 037	95 229	97 955	95 159	94 604	99 985	24 320	29.7%
. Otros	851	1 216	5 468	1 605	1 329	0	0	0	0	0	0	0	0	-851	-100.0%

FUENTE: SBS y correspondientes entidades bancarias de la región

ELABORACION: BCR S.R. Puno, Dpto. de Estudios Económicos.

Cuadro 22 REGION PUNO: SALDO TOTAL DE COLOCACIONES DEL SISTEMA FINANCIERO, SEGUN ENTIDADES
(Expresado en miles de Nuevos Soles)

BANCOS	2005					2006					Ago06/05				
	AGO	SET	OCT	NOV	DIC	ENE	FEB	MAR	ABR	MAY	JUN	JUL	AGO	Flujo	Var real
1. SISTEMA BANCARIO	115 127,1	137 623,7	125 326,1	129 162,6	132 008,0	158 083,0	158 669,6	161 466,0	164 823,4	167 842,9	174 963,1	179 561,2	187 354,3	72 227,1	59,7%
BANCO DE LA NACION	431,5	395,5	365,2	334,6	303,6	272,1	240,2	207,9	175,1	141,9	119,2	162,8	249,2	-182,3	-43,3%
EMPRESAS BANCARIAS	114 695,6	137 228,2	124 960,8	128 828,0	131 704,5	157 810,9	158 429,3	161 258,1	164 648,3	167 701,0	174 843,9	179 398,4	187 105,1	72 409,5	115,9%
. Crédito	3 236,4	2 393,6	8 106,3	2 514,1	1 393,5	24 132,6	24 866,3	25 014,8	25 659,1	26 219,9	26 921,6	27 203,3	29 582,5	26 346,2	797,2%
. Internacional	40 490,3	40 981,0	41 497,0	42 274,2	43 149,2	44 186,8	41 275,3	41 971,7	42 533,8	42 972,9	43 238,1	44 429,7	45 519,9	5 029,6	10,4%
. Continental	37 871,0	38 354,0	39 494,3	40 399,9	40 741,6	39 253,6	39 247,0	40 652,1	40 973,7	42 243,0	45 213,0	46 298,2	47 455,7	9 584,8	23,0%
. Wiese Sudameris	13 924,0	14 807,6	15 804,2	16 889,2	18 282,9	21 626,7	22 655,7	21 385,2	22 316,1	21 688,5	24 162,4	25 109,8	27 215,7	13 291,8	91,9%
. Del Trabajo	19 174,0	40 692,0	20 059,0	20 448,0	20 319,0	19 311,6	19 831,8	20 506,2	20 323,5	19 842,9	19 106,9	18 648,2	18 625,9	-548,1	-4,6%
. MIBANCO	0,0	0,0	0,0	6 302,6	7 818,2	9 299,6	10 553,3	11 728,1	12 842,0	14 733,8	16 201,8	17 709,3	18 705,4	18 705,4	0,0%
2. SISTEMA NO BANCARIO	143 283,2	147 031,5	154 402,7	156 729,2	167 402,0	168 591,4	171 888,9	175 966,4	178 559,6	183 789,6	177 626,0	190 959,1	196 509,3	53 226,1	34,6%
. Caja Mun. de Arequipa	79 237,2	81 105,8	82 007,0	84 449,2	86 218,6	87 029,4	88 528,8	90 500,8	91 827,4	94 230,6	85 742,0	96 819,6	99 651,3	20 414,1	23,4%
. Caja Mun. de Tacna	13 534,0	13 841,3	14 319,6	14 987,0	15 549,9	15 624,0	15 945,7	16 493,5	16 866,6	17 358,7	17 708,3	18 106,2	18 199,3	4 665,3	32,0%
. Caja Mun. de Cusco	18 833,0	19 090,0	19 960,5	20 816,1	22 271,1	22 361,5	22 957,5	23 726,2	23 962,2	24 855,5	25 389,2	25 475,0	25 759,3	6 926,2	34,3%
. CRAC Los Andes	10 806,8	11 184,1	11 417,2	11 940,0	12 791,5	13 075,6	13 809,4	14 189,9	14 522,9	14 814,8	15 138,7	15 126,2	15 297,6	4 490,8	38,9%
. EDPYME Edificar	20 872,1	21 810,3	26 698,3	24 536,9	30 571,0	30 500,8	30 647,5	31 056,0	31 380,5	32 530,0	33 647,8	35 432,1	37 601,8	16 729,7	76,8%
3. T O T A L	258 410,3	284 655,2	279 728,8	285 891,8	299 410,1	326 674,4	330 558,5	337 432,4	343 383,0	351 632,6	352 589,1	370 520,3	383 863,6	125 453,2	45,8%

FUENTE: Correspondientes entidades bancarias de la región
ELABORACION: BCR S.R. Puno, Dpto. de Estudios Económicos.

Cuadro 23 REGION PUNO: RELACIÓN COLOCACIONES/DEPOSITOS, SEGÚN ENTIDADES
(En porcentajes)

BANCOS	2005						2006						
	AGO	SET	OCT	NOV	DIC	ENE	FEB	MAR	ABR	MAY	JUN	JUL	AGO
1. SISTEMA BANCARIO	34,7%	41,9%	37,6%	36,2%	35,9%	49,2%	50,4%	48,8%	44,9%	47,7%	50,2%	49,8%	56,4%
BANCO DE LA NACION	0,4%	0,4%	0,3%	0,3%	0,3%	0,2%	0,2%	0,2%	0,1%	0,1%	0,1%	0,1%	0,2%
EMPRESAS BANCARIAS	44,3%	48,6%	59,0%	56,0%	53,4%	76,4%	76,4%	82,2%	83,9%	82,0%	86,3%	84,5%	86,8%
. Crédito	5,9%	5,2%	18,1%	5,3%	2,7%	44,2%	43,4%	51,7%	52,8%	50,9%	55,5%	57,7%	49,1%
. Internacional	61,1%	63,1%	62,5%	62,8%	60,3%	115,9%	105,2%	109,8%	106,0%	106,5%	96,1%	94,0%	99,8%
. Continental	54,0%	60,8%	58,5%	51,1%	47,9%	51,3%	53,2%	56,4%	58,4%	58,4%	63,6%	59,5%	68,3%
. Wiese Sudameris	58,3%	58,7%	65,7%	62,0%	63,9%	78,1%	82,8%	77,5%	81,7%	72,8%	88,6%	85,7%	92,4%
. Del Trabajo	204,3%	228,8%	219,9%	228,5%	217,3%	211,8%	210,5%	219,9%	214,3%	201,5%	194,8%	194,9%	196,4%
. MIBANCO	0,0%	0,0%	#¡DIV/0!	2883,8%	3099,0%	2885,1%	2900,3%	2562,2%	2575,9%	2382,9%	1855,3%	1474,2%	1445,3%
2. SISTEMA NO BANCARIO	439,3%	441,0%	398,2%	439,7%	449,9%	461,7%	465,2%	463,3%	470,6%	479,7%	460,7%	503,9%	511,2%
. Caja Mun. de Arequipa	530,0%	549,9%	546,1%	557,9%	567,8%	563,4%	588,5%	574,2%	580,1%	590,7%	552,1%	636,4%	636,0%
. Caja Mun. de Tacna	352,3%	354,2%	361,0%	379,2%	407,2%	412,4%	410,0%	421,0%	450,4%	465,6%	489,2%	516,0%	515,7%
. Caja Mun. de Cusco	437,8%	405,2%	226,5%	475,5%	436,4%	474,3%	494,0%	508,6%	516,1%	529,5%	488,1%	490,8%	518,6%
. CRAC Los Andes	113,5%	112,2%	104,0%	98,0%	97,6%	104,1%	103,3%	104,0%	105,8%	106,3%	106,6%	108,1%	107,2%
3. T O T A L	70,9%	78,7%	75,2%	72,8%	74,0%	91,3%	93,9%	91,5%	84,7%	90,1%	91,1%	93,1%	103,6%

FUENTE: Correspondientes entidades bancarias de la región

ELABORACION: BCR S.R. Puno, Dpto. de Estudios Económicos.

Cuadro 24 REGION PUNO: COEFICIENTES DE CARTERA PESADA, SEGÚN ENTIDADES
(En porcentajes)

BANCOS	2005					2006							
	AGO	SET	OCT	NOV	DIC	ENE	FEB	MAR	ABR	MAY	JUN	JUL	AGO
1. SISTEMA BANCARIO	3,8%	3,5%	3,6%	3,5%	3,2%	5,2%	5,4%	4,9%	4,8%	1,9%	1,2%	1,8%	1,7%
Banco de la Nación	0,0%	0,0%	0,0%	0,0%	0,0%	0,0%	0,0%	0,0%	0,0%	0,0%	0,0%	0,0%	0,0%
EMPRESAS BANCARIAS	3,6%	3,4%	3,6%	3,5%	3,2%	5,3%	5,4%	4,9%	4,9%	1,9%	1,2%	1,8%	1,7%
. Crédito	9,2%	11,2%	4,1%	7,8%	15,6%	1,0%	1,9%	0,9%	0,9%	0,9%	0,8%	0,8%	0,8%
. Internacional	2,2%	2,1%	2,2%	2,2%	2,4%	2,1%	2,3%	2,3%	2,3%	2,3%	2,0%	1,9%	2,1%
. Continental	4,3%	3,8%	3,9%	3,5%	3,1%	3,4%	3,2%	3,0%	3,0%	0,3%	0,4%	0,3%	0,4%
. Wiese Sudameris	4,4%	4,4%	4,1%	4,4%	4,0%	3,4%	3,2%	3,6%	3,5%	3,8%	3,6%	3,7%	2,7%
. Del Trabajo	4,8%	3,7%	5,2%	5,8%	4,5%	4,6%	4,5%	3,8%	3,8%	4,8%	0,0%	5,5%	5,7%
. MIBANCO	0,0%	0,0%	0,0%	0,0%	0,0%	0,0%	0,0%	0,0%	0,0%	0,0%	0,0%	0,0%	0,0%
2. SISTEMA NO BANCARIO	5,0%	4,5%	4,2%	4,1%	3,3%	4,0%	4,1%	3,7%	4,1%	4,1%	4,3%	4,0%	4,0%
. Caja Mun. de Arequipa	4,6%	4,0%	3,7%	3,6%	2,7%	3,9%	4,0%	3,3%	4,0%	4,2%	4,7%	4,2%	4,2%
. Caja Mun de Tacna	4,0%	3,8%	3,7%	3,7%	3,4%	3,7%	3,7%	3,7%	3,4%	3,4%	3,7%	3,5%	3,5%
. Caja Mun de Cusco	5,3%	4,9%	4,9%	4,5%	3,8%	4,0%	3,9%	4,1%	4,3%	4,4%	4,3%	4,4%	4,4%
. CRAC Los Andes	9,7%	8,8%	8,9%	9,0%	7,8%	8,1%	8,5%	7,9%	8,5%	8,1%	7,9%	7,6%	7,6%
. EDPYME Edificar	4,4%	4,3%	3,4%	3,1%	2,5%	2,6%	2,7%	2,8%	2,3%	2,3%	1,9%	1,9%	2,0%
3. TOTAL	4,4%	4,0%	3,9%	3,8%	3,2%	4,6%	4,7%	4,3%	4,4%	3,1%	2,8%	2,9%	2,9%

FUENTE: Correspondientes entidades bancarias de la región

ELABORACION: BCR S.R. Puno, Dpto. de Estudios Económicos.

Cuadro 25 PERU: TASAS DE INTERES ACTIVAS Y PASIVAS PROMEDIO DE LAS EMPRESAS BANCARIAS EN M/N Y M/E
(En porcentajes)

BANCOS	2005						2006						
	AGO	SET	OCT	NOV	DIC	ENE	FEB	MAR	ABR	MAY	JUN	JUL	AGO
1. EN MONEDA NACIONAL													
Activas													
. TAMN	25,7	25,6	24,6	24,5	23,6	24,1	24,1	24,3	24,3	24,4	24,3	24,1	24,1
. FTAMN	22,8	21,7	21,7	21,0	20,7	19,9	21,9	23,8	22,9	24,1	24,4	23,0	22,9
Pasivas													
. TIPMN	2,6	2,6	2,6	2,6	2,6	2,8	2,9	3,0	3,3	3,4	3,4	3,3	3,3
. FTIPMN	2,5	2,5	2,6	2,6	2,6	2,9	3,2	3,5	4,0	4,2	4,0	4,0	3,7
Tasa de interes legal	2,6	2,6	2,6	2,6	2,6	2,8	2,9	3,0	3,3	3,4	3,4	3,3	3,3
Tasa interbanc. Prom.	3,0	3,0	3,0	3,0	3,3	3,6	3,8	4,1	4,4	4,5	4,5	4,5	4,4
2. EN MONEDA EXTRANJERA													
Activas													
. TAMEX	9,9	10,0	10,1	10,3	10,4	10,6	10,6	10,6	10,5	10,6	10,6	10,7	10,7
. FTAMEX	10,2	10,4	10,3	10,4	10,4	10,6	11,1	10,5	10,6	10,7	10,8	11,1	11,1
Pasivas													
. TIPMEX	1,5	1,6	1,7	1,8	1,8	1,9	2,0	2,0	2,0	2,0	2,0	2,0	2,1
. FTIPMEX	2,4	2,6	2,8	2,9	3,0	3,3	3,4	3,5	3,5	3,6	3,5	3,8	3,8
Tasa de interes legal	1,5	1,6	1,7	1,8	1,8	1,9	2,0	2,0	2,0	2,0	2,0	2,0	2,1
Tasa interbanc. Prom.	3,3	3,5	3,6	4,0	4,2	4,1	4,1	4,3	4,5	4,8	4,8	5,2	5,2
Libor (3 meses)	3,8	3,9	4,2	4,3	4,5	4,6	4,8	4,9	5,1	5,2	5,4	5,5	5,4

FUENTE: Nota Semanal BCRP y SBS

ELABORACION: BCR S. R. Puno, Dpto. de Estudios Económicos.