



BANCO CENTRAL DE RESERVA DEL PERÚ
SUCURSAL PUNO

SINTESIS ECONOMICA REGIONAL
JULIO DE 2006

DEPARTAMENTO DE ESTUDIOS ECONÓMICOS
Puno, setiembre de 2006

Dirección en internet
<http://www.bcrp.gob.pe>
email: cesar.gonzales@bcrp.gob.pe

PRESENTACIÓN

En cumplimiento de nuestro programa de actividades para el presente año, publicamos la SÍNTESIS ECONOMICA REGIONAL correspondiente al mes de julio de 2006, el mismo que permitirá dar a conocer la situación Económico-Financiera de la región Puno. El documento incluye, el análisis de las principales variables del acontecer económico departamental acompañado de información estadística de los 13 últimos meses.

BANCO CENTRAL DE RESERVA DEL PERÚ
SEDE REGIONAL PUNO
Departamento de Estudios Económicos

CONTENIDO

PÁG.

| | |
|----------------------------------------|----|
| PRESENTACIÓN | |
| RESUMEN..... | 01 |
| I. ACTIVIDAD PRODUCTIVA Y EMPLEO..... | 02 |
| 1. Producción sectorial..... | 02 |
| 1.1 Sector agropecuario | 03 |
| 1.2 Sector pesca | 04 |
| 1.3 Sector minería..... | 06 |
| 1.4 Manufactura..... | 07 |
| 1.5 Construcción | 08 |
| 1.6 Turismo..... | 09 |
| 1.7 Encuestas de ventas | 10 |
| a. Empresas comerciales..... | 10 |
| b. Empresas de Servicios..... | 11 |
| 2. Empleo | 12 |
| II. INFLACIÓN Y TIPO DE CAMBIO | 13 |
| 1. Inflación | 13 |
| 2. Tipo de cambio..... | 15 |
| III. SECTOR EXTERNO..... | 16 |
| 1. Exportaciones..... | 16 |
| 2. Importaciones..... | 17 |
| IV. FINANZAS PÚBLICAS..... | 18 |
| 1. Ingresos recaudados por SUNAT | 18 |
| 2. Gobierno regional | 19 |
| Ingresos | 19 |
| Gastos..... | 20 |
| 3. Gobierno local..... | 21 |
| Ingresos | 21 |
| Gastos..... | 23 |
| Resultado económico | 24 |
| 4. Empresas públicas..... | 24 |
| Resultado económico | 24 |
| V. MONEDA Y CRÉDITO | 25 |
| 1. Depósitos del publico..... | 25 |
| 2. Colocaciones | 26 |
| 3. Intermediación financiera | 27 |
| 4. Cartera pesada | 28 |
| 5. Encaje..... | 29 |
| 6. Tasas de interés | 30 |
| ANEXO ESTADÍSTICO | |

RESUMEN

En julio 2006, comparado con igual mes del año anterior el resultado fue positivo en los sectores: fiscal (gobierno central y gobierno regional), financiero, actividad agrícola, pecuaria, construcción y turismo; por el contrario, el sector externo, los ingresos de gobiernos locales, empresas públicas y los sectores pesca, minería y manufactura, registraron un resultado negativo.

El sector real registró crecimientos de 3, 27, 8 y 1 por ciento en los sectores: construcción, agrícola, turismo y pecuario, respectivamente; contrarrestado por una disminución de 11, 8 y 4 por ciento en la manufactura, minería y pesca, respectivamente. Durante los primeros 7 meses del año la construcción creció 83 por ciento, el turismo 14 por ciento, la pesca 6 por ciento, la manufactura 4 por ciento, la actividad pecuaria 4 por ciento y la actividad agrícola 3 por ciento; sólo la minería se contrajo 3 por ciento.

La variación del IPC en la ciudad de Puno, en julio, fue -0,2 por ciento, inferior en 0,2 puntos porcentuales comparado a similar mes de 2005. Durante los 12 últimos meses la inflación fue de 2,2 por ciento.

La cotización promedio del dólar en el mercado paralelo al fin de julio, registró una disminución nominal de 0,2 por ciento respecto a su similar de 2005. En el transcurso de los 7 primeros meses del año la depreciación de la moneda local fue de 1,6 por ciento.

El nivel de empleo en Puno subió 2 por ciento respecto a julio 2005, a causa del mayor dinamismo del empleo en los sectores de comercio, industria, servicios, electricidad, gas y agua; sin embargo, disminuyó el empleo en el sector transportes y comunicaciones. En el mes no se registraron huelgas ni paralizaciones.

Las exportaciones (FOB) disminuyeron en 14 por ciento durante este mes, por la caída en la venta de productos tradicionales y no tradicionales; en tanto que, las importaciones

(CIF) aumentaron 13 por ciento, a causa del crecimiento en la compra de bienes de capital, de consumo e insumos. Asimismo, entre enero y julio las exportaciones e importaciones a través de Puno crecieron en 18 y 26 por ciento, respectivamente.

Los ingresos recaudados por la SUNAT respecto a julio 2005, crecieron en S/.0,5 millones, significando en términos reales un incremento de 2 por ciento; en el transcurso de los 7 primeros meses del año, se acumuló un aumento de 19 por ciento, por la mayor recaudación del impuesto a la renta, IGV e impuesto a la solidaridad.

Por otro lado, los ingresos del gobierno regional aumentaron en 395 por ciento, particularmente porque las transferencias crecieron 12 veces; en tanto que, sus gastos lo hicieron en 7 por ciento. En los últimos 7 meses, los ingresos y gastos crecieron en 20 y 8 por ciento, respectivamente.

En cuanto a los ingresos del gobierno local, cayeron en 19 por ciento respecto a julio de 2005; en tanto que sus gastos subieron en 63 por ciento; asimismo, de enero a julio los ingresos y gastos se incrementaron en 7 y 20 por ciento respectivamente. Por su parte, las empresas públicas registraron en el mes un déficit de S/. 2 millones y en los 7 últimos meses, un superávit de S/. 41 millones

En el sistema financiero, los saldos al finalizar julio muestran que, el proceso de intermediación registró un coeficiente de colocaciones / depósitos de 93,1 por ciento; 13,8 puntos porcentuales mayor respecto a similar período del año anterior. Las colocaciones aumentaron 40 por ciento y los depósitos 20 por ciento. El componente en dólares para depósitos fue de 24,4 por ciento, menor en 3,4 puntos porcentuales respecto a julio 2005; en tanto que para las colocaciones fue 28 por ciento, menor en 1,9 puntos porcentuales. El coeficiente de cartera pesada fue de 2,9 por ciento, menor en 3,2 puntos porcentuales.

I. ACTIVIDAD PRODUCTIVA Y EMPLEO

1. Producción sectorial

Durante julio 2006, la actividad productiva en la región mostró una disminución de 3 por ciento comparado con el mismo mes del año pasado, este menor nivel fue explicado principalmente por las caídas en los sectores:

manufactura (11 por ciento), minería (8 por ciento) y pesca (4 por ciento); mientras que aumentó el sector agropecuario en 6 por ciento y construcción en 3 por ciento.

| PRODUCCION DE BIENES (Variación real del Valor Bruto de Producción) | | |
|------------------------------------------------------------------------|-----------|---------------|
| SECTORES | Jul 06/05 | Ene-Jul 06/05 |
| Sector agropecuario | 6,2% | 2,7% |
| Sector pesca | -4,0% | 6,2% |
| Sector minería | -8,1% | -2,7% |
| Manufactura | -11,0% | 4,2% |
| Construcción | 2,9% | 82,7% |
| TOTAL | -2,9% | 2,2% |

Elaboración: Dpto de Estudios Económicos

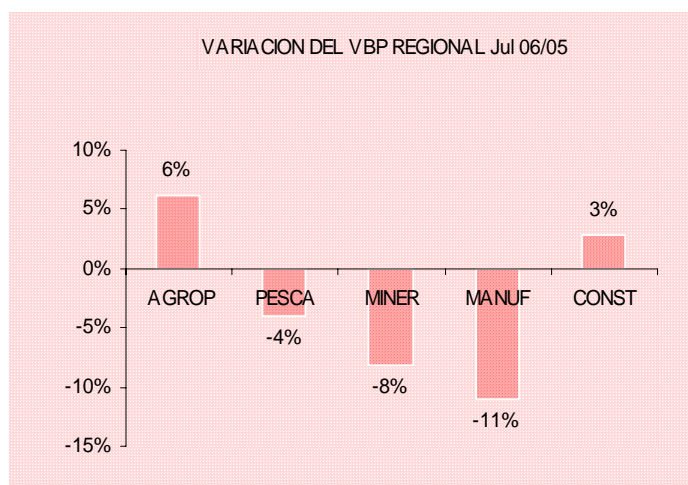

Asimismo, durante los siete primeros meses de 2006 comparado con su similar del año pasado, la actividad productiva de la región creció en 2 por ciento, resultado del comportamiento positivo de todos los sectores

considerados para el análisis: construcción 83 por ciento, pesca 6 por ciento, manufactura 4 por ciento y sector agropecuario 3 por ciento; a excepción de la caída en el sector minero (3 por ciento).

1.1. Sector agropecuario

En julio, la producción agropecuaria aumentó en 6 por ciento respecto al año anterior, contribuyendo a este resultado la

actividad agrícola con un aumento de 27 por ciento y la actividad pecuaria con 1 por ciento.

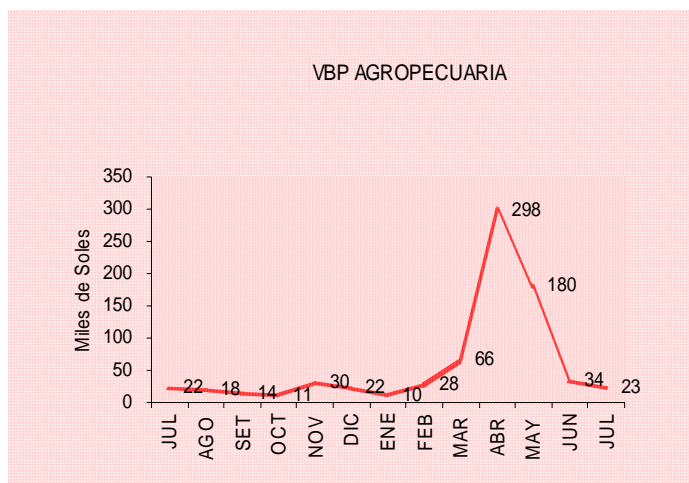

En la actividad agrícola, la temporada de cosecha de cultivos transitorios terminó este mes, por lo que los terrenos de cultivo entraron a una fase de descanso. Por eso, sólo se registró la cosecha de 74 hectáreas de yuca con una producción de 750 TM, que sumadas a las 7 581 TM de cultivos permanentes se obtuvo una producción total de 8 301 TM, superior en 1

por ciento respecto a julio de 2005, resultado de la mayor producción de café y naranjo, contrarrestado por la disminución de plátano, alfalfa y yuca. En cuanto a la actividad pecuaria los productos que contribuyeron a su crecimiento fueron la leche (894 TM), asociado a la naciente industria lechera en la región y carne de alpaca (9 TM), entre otros.

VALOR BRUTO DE LA PRODUCCION AGROPECUARIA
(Miles de S/. - 1994)

| | JULIO | | ENERO-JULIO | | DISTRIBUCIÓN | VARIACIÓN % | |
|---------------------|--------|--------|-------------|---------|--------------|-------------|---------------|
| | 2005 | 2006 | 2005 | 2006 | | Jul 06/05 | Ene-Jul 06/05 |
| Subsector agrícola | 4 062 | 5 170 | 488 221 | 500 360 | 22,3% | 27,3 | 2,5 |
| Subsector pecuario | 17 727 | 17 979 | 133 539 | 138 205 | 77,7% | 1,4 | 3,5 |
| Sector agropecuario | 21 789 | 23 149 | 621 760 | 638 565 | 100,0% | 6,2 | 2,7 |

Elaboración: Dpto de Estudios Económicos

Asimismo, en los 7 primeros meses del año el crecimiento del sector fue de 3 por ciento, explicado en 72 por ciento por el aumento de la actividad agrícola (2,5 por ciento), resultado del mayor valor bruto de la producción de avena forrajera (S/. 11 982) y alfalfa (S/. 6 279). El sector pecuario por su parte registró un incremento en 4 por ciento,

debido a la mayor producción de leche (39 por ciento), carne de porcino (3 por ciento), carne de ave (2 por ciento), carne de alpaca (2 por ciento) y carne de vacuno (1 por ciento); contrarrestado por la disminución en la producción de fibra de alpaca (6 por ciento), lana de ovino (2 por ciento) y fibra de llama (1 por ciento).

| ANOMALÍAS CLIMATICAS EN ALGUNAS ESTACIONES DE LA REGIÓN PUNO | | | |
|--------------------------------------------------------------|-------------|------------|--------------|
| | T. MAX (°C) | T.MIN (°C) | PRECIPITAC % |
| Puno | 1,5 | -0,5 | -100,0 |
| Desaguadero | 0,7 | 0,9 | -100,0 |
| Ayaviri | 16,3 | 0,1 | -100,0 |
| Acora | 0,0 | 0,0 | -100,0 |
| Azángaro | 1,2 | -1,9 | -100,0 |
| Huancané | 0,2 | -1,2 | -100,0 |
| Moho | 0,3 | -2,7 | -100,0 |
| Ilave | 1,7 | -0,6 | -100,0 |
| Yunguyo | 1,0 | -0,3 | -100,0 |
| Cabanillas | -0,7 | -1,7 | -100,0 |
| Mazo Cruz | 2,2 | -0,7 | -100,0 |
| Juli | 0,2 | 0,1 | -100,0 |
| Elaboración: Dpto de Estudios Económicos | | | |

En cuanto a las condiciones climáticas, julio se caracterizó por la ausencia total de precipitaciones pluviales y la presencia de fuertes heladas, afectando principalmente a la actividad ganadera que tiene que sobrevivir con el reducido pasto seco y algo de forraje en forma de heno. Pero este clima favoreció el valor agregado de la papa mediante la elaboración de tunta y chuño negro.

1.2. Sector pesca

El sector pesca en julio disminuyó 4 por ciento respecto a similar mes de 2005, explicado por la disminución de 21 por ciento en la extracción de las diferentes especies de la zona, destacando la de ispi (74 por ciento), seguido de carachi (59 por ciento); en contrapartida un crecimiento en 52 por ciento de mauri, 45 por ciento de pejerrey, 12 por ciento de trucha crianza y de 4 por ciento de

trucha natural. Debido a la ausencia de lluvias, el nivel del lago Titicaca llegó a 3 809,955 m.s.n.m. disminuyendo 13 cm respecto al mes anterior. Asimismo, la temperatura máxima promedio fluctuó de 12°C (Muñani) a 16,5°C (Lampa) y la mínima de -15,2°C (Mazacruz) a -1,2°C (Juli).

De manera similar, la comercialización pesquera disminuyó en 20 por ciento, debido a la disminución de 60 por ciento de carachi, 57 por ciento de ispi y 92 por ciento de diversas especies en presentación seco y salado; contrarrestada por la mayor venta de mauri (82 por ciento), pejerrey (33 por ciento), trucha natural (12 por ciento) y trucha crianza (11 por ciento).

VALOR BRUTO DE LA PRODUCCION PESQUERA
(Nuevos soles 1994)

| | JULIO | | ENERO-JULIO | | VARIACIÓN % | |
|--------------------------|------------------|------------------|------------------|------------------|-------------|---------------|
| | 2005 | 2006 | 2005 | 2006 | Jul 06/05 | Ene-Jul 06/05 |
| Consumo humano directo | 1 344 531 | 1 290 478 | 7 625 047 | 8 096 069 | -4,0 | 6,2 |
| - Extracción | 489 081 | 329 428 | 2 574 797 | 2 123 524 | -32,6 | -17,5 |
| - Producción | 855 450 | 961 050 | 5 050 250 | 5 972 545 | 12,3 | 18,3 |
| Consumo humano indirecto | 0 | 0 | 0 | 0 | - | - |
| TOTAL | 1 344 531 | 1 290 478 | 7 625 047 | 8 096 069 | -4,0 | 6,2 |

Elaboración: Dpto de Estudios Económicos



En los 7 primeros meses del año, este sector creció en 6 por ciento, respecto al 2005, debido al incremento de 46 por ciento de pejerrey, 36 por ciento en la extracción de

mauri, y 18 por ciento de trucha crianza, contrarrestado por la disminución en la pesca de ispi (88 por ciento), carachi (37 por ciento) y trucha crianza (26 por ciento).

EXTRACCIÓN PESQUERA
(En kilogramos)

| | JULIO | | ENERO-JULIO | | VARIACIÓN (%) | |
|------------------|----------------|----------------|------------------|------------------|---------------|---------------|
| | 2005 | 2006 | 2005 | 2006 | Jul 06/05 | Ene-Jul 06/05 |
| - Boga | 0 | 0 | 0 | | - | - |
| - Carachi | 146 730 | 60 057 | 698 741 | 439 503 | -59,1% | -37,1% |
| - SIPI | 48 571 | 12 447 | 291 923 | 35 117 | -74,4% | -88,0% |
| - Mauri | 2 327 | 3 530 | 11 076 | 15 078 | 51,7% | 36,1% |
| - Pejerrey | 36 460 | 52 847 | 230 105 | 336 894 | 44,9% | 46,4% |
| - Trucha Natural | 5 011 | 5 189 | 32 211 | 23 720 | 3,6% | -26,4% |
| - Trucha Crianza | 171 090 | 192 210 | 1 010 050 | 1 194 509 | 12,3% | 18,3% |
| TOTAL | 410 189 | 326 280 | 2 274 106 | 2 044 821 | -20,5% | -10,1% |

Elaboración: Dpto de Estudios Económicos

1.3. Sector minería

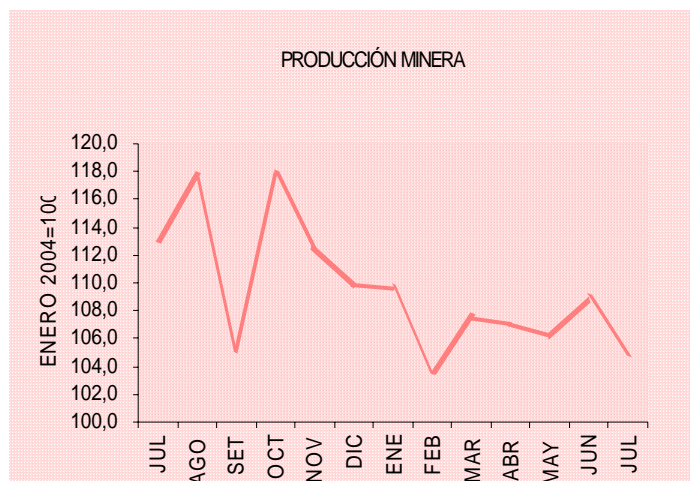

VALOR BRUTO DE LA PRODUCCION MINERA
(Miles de nuevos soles de 1994)

| | JULIO | | ENERO-JULIO | | VARIACIÓN (%) | |
|-----------------|---------------|---------------|----------------|----------------|---------------|---------------|
| | 2005 | 2006 | 2005 | 2006 | Jul 06/05 | Ene-Jul 06/05 |
| Mediana minería | 33 327 | 31 693 | 226 377 | 217 848 | -4,9% | -3,8% |
| Pequeña minería | 1 328 | 159 | 10 088 | 12 258 | -88,0% | 21,5% |
| TOTAL | 34 654 | 31 852 | 236 465 | 230 106 | -8,1% | -2,7% |

Elaboración: Dpto de Estudios Económicos

Durante el mes, la minería registró una disminución de 8 por ciento respecto a julio de 2005, determinada en su totalidad, por la caída en 5 por ciento de la mediana minería y de la pequeña minería en 88 por ciento, destacando en este último la caída en 100 por ciento de la producción de zinc, plata y plomo, debido al

cierre temporal de la empresa CIEMSA por problemas de contaminación. Así también disminuyó la producción de oro en 27 por ciento. Tales variaciones van asociadas a la cantidad de mineral tratado y a la variación de las cotizaciones internacionales de los metales

PRODUCCIÓN MINERA

| | JULIO | | ENERO-JULIO | | VARIACIÓN % | |
|----------------------------------|--------------|--------------|--------------|--------------|-------------|---------------|
| | 2005 | 2006 | 2005 | 2006 | Jul 06/05 | Ene-Jul 06/05 |
| Estaño (TMF) | 3 592 | 3 416 | 24 400 | 23 481 | -4,9 | -3,8 |
| Plomo (TMF) | 103 | 0 | 849 | 1 145 | -100,0 | 34,9 |
| Oro (gr-f) | 8 878 | 6 526 | 70 136 | 57 763 | -26,5 | -17,6 |
| Plata (kg-f) | 2 101 | 0 | 15 387 | 18 220 | -100,0 | 18,4 |
| Zinc (TMF) | 133 | 0 | 1 036 | 1 591 | -100,0 | 53,6 |
| ÍNDICE DEL VOL. FISICO 1/ | 113,1 | 104,9 | 110,5 | 107,2 | -7,2 | -3,0 |

1/ Enero 2004=100
Elaboración: Dpto de Estudios Económicos

Durante los primeros 7 meses, comparados con el año pasado, este sector se contrajo en 3 por ciento, por la disminución en la producción de estaño (4 por ciento), contrarrestado por el aumento de la pequeña

minería (22 por ciento), se registró un importante aumento en la explotación de zinc (54 por ciento), plomo (35 por ciento) y plata (18 por ciento), pero disminuyó en 18 por ciento la producción de oro.

1.4. Manufactura

El sector manufactura cayó 11 por ciento respecto a julio de 2005; debido a la menor producción de ladrillos (57 por ciento) y al incremento de la competencia; asimismo, disminuyó la producción de joyas (36 por ciento) por el incremento importante en el precio internacional del oro (principal insumo).

También disminuyó la producción de muebles (35 por ciento), productos de panadería (27 por ciento) y de cemento (4 por ciento); contrarrestado por la mayor producción de prendas de vestir (519 por ciento), muebles (37 por ciento) y bebidas gaseosas (16 por ciento), debido al aumento de la demanda.

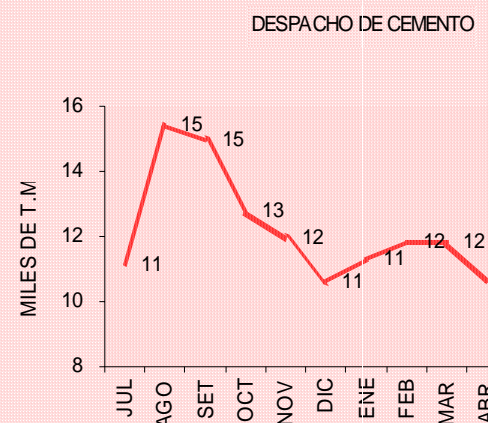
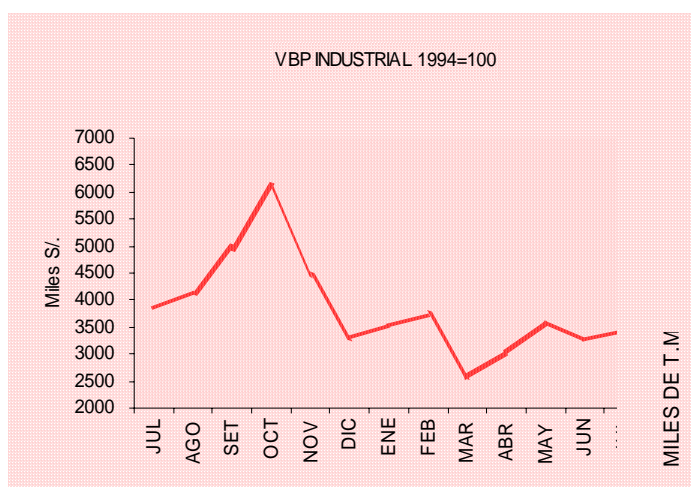

VALOR BRUTO DE LA PRODUCCIÓN MANUFACTURERA
(Nuevos soles de 1994)

| | JULIO | | ENERO-JULIO | | VARIACION (%) | |
|--------------------------------|-----------|-----------|-------------|------------|---------------|---------------|
| | 2005 | 2006 | 2005 | 2006 | Jul 06/05 | Ene-Jul 06/05 |
| - Pdtos alimenticios y bebidas | 149 215 | 160 479 | 1 700 092 | 936 752 | 7,5% | -44,9% |
| . Bebida Gaseosas | 120 209 | 139 356 | 1 507 032 | 778 742 | 15,9% | -48,3% |
| . Pdtos de Panadería | 29 006 | 21 123 | 193 061 | 158 010 | -27,2% | -18,2% |
| - Pdtos minerales no metálicos | 2 233 327 | 2 102 350 | 8 826 094 | 15 634 841 | -5,9% | 77,1% |
| . Ladrillos | 70 345 | 30 070 | 449 644 | 421 065 | -57,3% | -6,4% |
| . Cemento | 2 162 982 | 2 072 280 | 8 376 450 | 15 213 776 | -4,2% | 81,6% |
| - Prendas de Vestir | 38 188 | 236 471 | 267 318 | 370 768 | 519,2% | 38,7% |
| - Muebles y Otros NCP | 1 424 399 | 923 128 | 11 408 641 | 6 192 157 | -35,2% | -45,7% |
| . Muebles | 9 619 | 13 180 | 70 252 | 85 798 | 37,0% | 22,1% |
| . Joyas y art. conexos | 1 414 781 | 909 947 | 11 338 389 | 6 106 359 | -35,7% | -46,1% |
| TOTAL | 3 845 130 | 3 422 428 | 22 202 145 | 23 134 518 | -11,0% | 4,2% |

Elaboración: Dpto de Estudios Económicos

Por el contrario, respecto a los 7 primeros meses de 2005, esta actividad aumentó 4 por

ciento, reflejo del incremento en 82 por ciento de la producción de cemento, 39 por ciento en

la de prendas de vestir, seguido por la producción de muebles que registró un incremento de 22 por ciento; contrarrestado por la disminución de la producción de bebida gaseosas en 48 por ciento, por el incremento de la comercialización de productos similares procedentes de otros mercados con precios

iguales o menores que los producidos en esta región; además, disminuyó la producción de joyas 46 por ciento, debido al incremento importante en el precio del oro; también cayó la producción de productos de panadería 18 por ciento por efecto del mercado.

1.5. Construcción

El sector construcción, registró el despacho de 11411 TM de cemento, que comparado con el despacho de 11093 TM que se registró en julio de 2005, creció 3 por ciento, principalmente por la realización de diferentes obras de parte de la municipalidad. En cuanto a licencias de construcción, éstas crecieron en 42 por ciento y los proyectos de transportes registraron una inversión de s/. 34 372.

De enero a julio esta actividad creció en 83 por ciento, hubo un mayor despacho de cemento y mas que un importante crecimiento del sector, fue resultado de comparar con un periodo en el que producción y despacho de cemento fueron muy bajos, especialmente marzo en que la producción fue nula. Por otro lado, el monto real por licencias de construcción creció 37 por ciento.

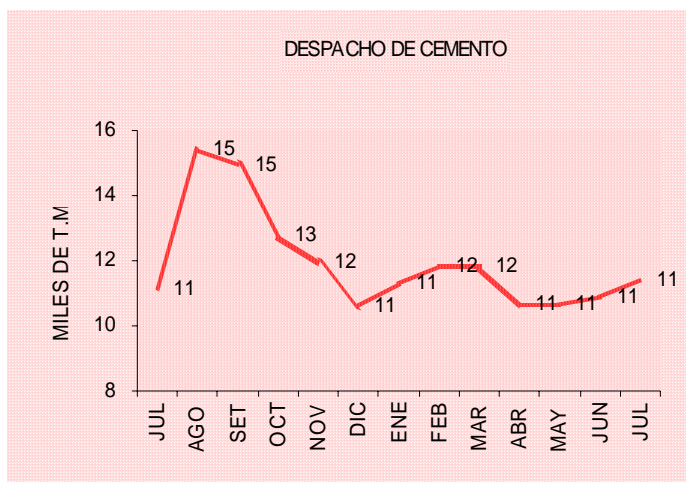

INDICADORES DEL SECTOR CONSTRUCCIÓN (Toneladas)

| | JULIO | | ENERO-JULIO | | VARIACIÓN | |
|-----------------------|--------|--------|-------------|--------|-----------|---------------|
| | 2005 | 2006 | 2005 | 2006 | Jul 06/05 | Ene-Jul 06/05 |
| - Despacho de cemento | 11 093 | 11 411 | 42 966 | 78 502 | 2,9% | 82,7% |
| - Venta de cemento | 11 307 | 10 470 | 41 962 | 77 214 | -7,4% | 84,0% |

Elaboración: Dpto de Estudios Económicos

1.6. Turismo

Para este mes, el turismo creció 8 por ciento comparado con julio 2005, explicado por el mayor flujo de nacionales (13 por ciento) y turistas extranjeros (5 por ciento), asociado a la mayor promoción en el ámbito nacional e internacional de los atractivos turísticos y el mejoramiento y ampliación de los servicios hoteleros. El resultado positivo del flujo de extranjeros fue explicado por los mayores arribos de estadounidenses (135 visitantes), mexicanos (122 visitantes), italianos (91 visitantes), franceses (80 visitantes), japoneses

(75 visitantes), canadienses (58 visitantes) e ingleses (54 visitantes).

El mayor flujo de extranjeros en el mes procedió de Europa (61 por ciento), especialmente de Francia, Inglaterra y España. También fueron importantes los arribos de Norteamericanos (15 por ciento) y asiáticos (9 por ciento). En cuanto a los visitantes nacionales, el 67 por ciento, procedió del sur del país, seguido de Lima (19 por ciento) y Cusco (12 por ciento).

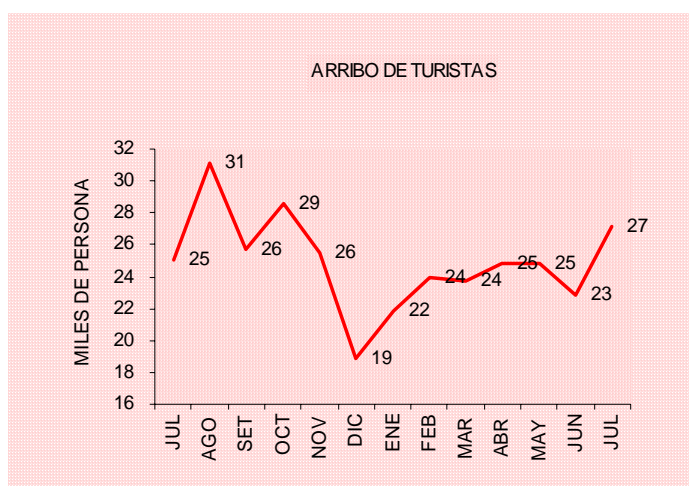

| ARRIBO DE TURISTAS | | | | | | |
|--------------------|--------|--------|-------------|---------|-------------|---------------|
| | JULIO | | ENERO-JULIO | | VARIACIÓN % | |
| | 2005 | 2006 | 2005 | 2006 | Jul 06/05 | Ene-Jul 06/05 |
| - NACIONALES | 10 844 | 12 195 | 76 875 | 88 550 | 12,5 | 15,2 |
| - EXTRANJEROS | 14 164 | 14 903 | 73 043 | 81 992 | 5,2 | 12,3 |
| TOTAL | 25 008 | 27 098 | 149 918 | 170 542 | 8,4 | 13,8 |

Elaboración: Dpto de Estudios Económicos

En los primeros 7 meses de 2006, comparado con el año pasado, el arribo de turistas se incrementó 14 por ciento, contribuyendo a este resultado los mayores arribos de extranjeros (12 por ciento) y nacionales (15 por ciento), tal variación fue

motivada por la promoción turística en el ámbito nacional y extranjero. Los mayores aumentos de visitantes extranjeros procedieron de Asia (3 073 visitantes), Europa (2 205 visitantes) y Sudamérica (1 033 visitantes).

1.7. Encuesta de ventas

En julio, se encuestó 100 establecimientos de la ciudad de Puno, 49 por ciento comerciales y 51 por ciento de servicios.

El 100 por ciento de los establecimientos respondió al cuestionario

a. Empresas comerciales

El 45 por ciento de empresas reportó incremento en el nivel de sus ventas comparado con el mes anterior, principalmente en la venta de productos de primera necesidad y calzados, debido a las fiestas patrias; creció la venta de productos farmacéuticos por el aumento de enfermedades respiratorias por el incremento

del frío. El 39 por ciento registró estabilidad en sus ventas, esencialmente en la de bebidas y alimentos y combustible y lubricantes para vehículos. Y el 16 por ciento restante, manifestó que disminuyeron sus ventas, en especial la de muebles, por el incremento del nivel de competencia.

| | ENCUESTA DE VENTAS A EMPRESAS COMERCIALES | | | | | | | | | | | | TOT EMP | TASA DE RPTA. |
|------------------------------|-------------------------------------------|-----------|-----------|-------------|-----------|-----------|--------------|-----------|-----------|-------------|-----------|-----------|------------|---------------------|
| | VENTAS | | | | | | EXPECTATIVAS | | | | | | | |
| | Jul/Jun06 | | | Jul06/Jul05 | | | Ago06/Ago05 | | | Set06/Set05 | | | | |
| + | = | - | + | = | - | + | = | - | + | = | - | | | |
| 1. Bebidas y alimentos | 0 | 100 | 0 | 100 | 0 | 0 | 100 | 0 | 0 | 100 | 0 | 0 | 1 | 100,0% |
| 2. Productos 1ra necesidad | 100 | 0 | 0 | 67 | 33 | 0 | 67 | 33 | 0 | 67 | 33 | 0 | 3 | 100,0% |
| 3. Confecciones y telas | 50 | 0 | 50 | 0 | 0 | 100 | 0 | 50 | 50 | 100 | 0 | 0 | 2 | 100,0% |
| 4. Calzado | 100 | 0 | 0 | 0 | 100 | 0 | 0 | 100 | 0 | 0 | 100 | 0 | 1 | 100,0% |
| 5. Pdtos farmacéuticos | 83 | 0 | 17 | 17 | 67 | 17 | 33 | 67 | 0 | 33 | 50 | 17 | 6 | 100,0% |
| 6. Muebles | 0 | 0 | 100 | 0 | 0 | 100 | 0 | 100 | 0 | 0 | 50 | 50 | 2 | 100,0% |
| 7. Artef. electrodomesticos | 50 | 50 | 0 | 0 | 75 | 25 | 50 | 50 | 0 | 0 | 50 | 50 | 4 | 100,0% |
| 8. Autom. acces. y repuestos | 67 | 33 | 0 | 33 | 67 | 0 | 33 | 67 | 0 | 33 | 67 | 0 | 3 | 100,0% |
| 9. Mat. const. y ferretería | 50 | 25 | 25 | 25 | 50 | 25 | 25 | 50 | 25 | 100 | 0 | 0 | 4 | 100,0% |
| 10. Vidrierías | 50 | 50 | 0 | 0 | 100 | 0 | 50 | 50 | 0 | 100 | 0 | 0 | 2 | 100,0% |
| 11. Maquinaria y equipo PAD | 25 | 75 | 0 | 75 | 25 | 0 | 25 | 75 | 0 | 25 | 75 | 0 | 4 | 100,0% |
| 12. Pdtos agroveterinarios | 50 | 50 | 0 | 25 | 50 | 25 | 0 | 50 | 50 | 50 | 50 | 0 | 4 | 100,0% |
| 13. Librerías | 0 | 50 | 50 | 0 | 67 | 33 | 33 | 50 | 17 | 17 | 67 | 17 | 6 | 100,0% |
| 14. Comb. y lubricantes | 0 | 100 | 0 | 100 | 0 | 0 | 100 | 0 | 0 | 100 | 0 | 0 | 2 | 100,0% |
| 15. Otros | 40 | 60 | 0 | 0 | 80 | 20 | 20 | 80 | 0 | 0 | 100 | 0 | 5 | 100,0% |
| TOTAL | 45 | 39 | 16 | 24 | 53 | 22 | 33 | 57 | 10 | 41 | 49 | 10 | 49 | 100,0% |

FUENTE: Empresas Comerciales
ELABORACION: BCR SR - Puno Dpto de Estudios Económicos

El 57 por ciento de encuestados manifestó que su inventario se mantuvo estable respecto al mes anterior, esencialmente por que es política de estas empresas. El 29 por ciento indicó que su inventario se incrementó (en especial los que distribuyen artefactos electrodomésticos y productos de primera necesidad), por un mal cálculo y el 14 por ciento indicó que su inventario se redujo, en la venta de confecciones, telas y muebles, se compró al llegar a un nivel mínimo de stock.

En cuanto a expectativas para agosto, el 57 por ciento de encuestados espera que sus ventas se mantengan estables comparado con el año pasado, especialmente los que venden muebles y calzados. Por otro lado, el 33 por ciento se muestra optimista, principalmente en establecimientos de venta de bebidas y combustibles y lubricantes para vehículos. Y 10 por ciento espera que sus ventas disminuyan, esencialmente en confecciones y telas y productos agroveterinarios.

| ENCUESTA DE VENTAS A EMPRESAS COMERCIALES | | | | | | | | | | | | | |
|-------------------------------------------|-----------------|-----------|-----------|------------------------------------------|----------|-----------|----------------|----------|----------|----------|-----------|-----------|------------|
| | VARIAC. DE EXIS | | | CAUSAS DE LA VARIACIÓN | | | | | | | | | TOT EMP |
| | Jul06/Jun06 | | | ACUMULACIÓN | | | DESACUMULACIÓN | | | CONSTAN | | | |
| | + | = | - | A | B | C | D | E | F | G | H | I | |
| 1. Alimentos y bebidas | 0 | 100 | 0 | 0 | 0 | 0 | 0 | 0 | 0 | 0 | 0 | 100 | 1 |
| 2. Productos de 1era necesidad | 67 | 0 | 33 | 67 | 0 | 0 | 33 | 0 | 0 | 0 | 0 | 0 | 3 |
| 3. Confecciones y telas | 0 | 50 | 50 | 0 | 0 | 0 | 0 | 50 | 0 | 0 | 50 | 0 | 2 |
| 4. Calzado | 0 | 100 | 0 | 0 | 0 | 0 | 0 | 0 | 0 | 0 | 100 | 0 | 1 |
| 5. Pdtos farmacéuticos | 17 | 83 | 0 | 0 | 0 | 17 | 0 | 0 | 0 | 0 | 67 | 17 | 6 |
| 6. Mueblería | 50 | 0 | 50 | 0 | 0 | 50 | 0 | 0 | 50 | 0 | 0 | 0 | 2 |
| 7. Artef. Electrodomesticos | 75 | 0 | 25 | 0 | 50 | 25 | 0 | 0 | 0 | 25 | 0 | 0 | 4 |
| 8. Autom. acces. y repuestos | 0 | 100 | 0 | 0 | 0 | 0 | 0 | 0 | 0 | 0 | 67 | 33 | 3 |
| 9. Mat. const. y ferretería | 0 | 75 | 25 | 0 | 0 | 0 | 25 | 0 | 0 | 0 | 75 | 0 | 4 |
| 10. Vidrierías | 50 | 50 | 0 | 0 | 0 | 50 | 0 | 0 | 0 | 0 | 0 | 50 | 2 |
| 11. Maquinaria y equipo PAD | 50 | 50 | 0 | 50 | 0 | 0 | 0 | 0 | 0 | 0 | 50 | 0 | 4 |
| 12. Pdtos agroveterinarios | 0 | 75 | 25 | 0 | 0 | 0 | 0 | 0 | 25 | 0 | 75 | 0 | 4 |
| 13. Librarais | 33 | 50 | 17 | 0 | 17 | 17 | 0 | 17 | 0 | 0 | 33 | 17 | 6 |
| 14. Comb. y lubricantes | 50 | 50 | 0 | 50 | 0 | 0 | 0 | 0 | 0 | 0 | 50 | 0 | 2 |
| 15. Otros | 20 | 80 | 0 | 0 | 0 | 0 | 0 | 0 | 0 | 0 | 60 | 20 | 5 |
| T O T A L | 29 | 57 | 14 | 10 | 6 | 10 | 4 | 4 | 4 | 2 | 45 | 12 | 49 |
| A. A la reposición de inventarios | | | | F. Elevación en costos de almacenamiento | | | | | | | | | |
| B. Mala previsión | | | | G. Otros | | | | | | | | | |
| C. Otros | | | | H. Trabaja a pedido | | | | | | | | | |
| D. Aumento de la demanda | | | | I. Otros | | | | | | | | | |
| E. Mantiene nivel mínimo de inventario | | | | | | | | | | | | | |

Un 49 por ciento espera que sus ventas se mantengan estables, principalmente en calzado, maquinaria y equipo PAD. El 41 por ciento espera que sus ventas se incrementen, principalmente en la venta de bebidas y alimentos, confecciones y telas, mantenimiento,

ferretería y vidrierías. Y el 10 por ciento, presenta una actitud pesimista como los establecimientos de venta de muebles y artefactos electrodomésticos, debido a la temporada baja.

b. Empresas de servicios

En julio el 64 por ciento de encuestados presentó resultados positivos respecto al mes anterior; esencialmente en hoteles y hostales, restaurantes y los que brindan servicio de fotografías y filmaciones, debido al incremento de arribo de turistas y por fiestas patrias. Por otro lado el 26 por ciento entre ellos agencias de viajes y empresas de transporte, presentaron resultados constantes respecto al mes anterior debido al incremento de la competencia. Y el 10 por ciento restante obtuvo resultados negativos, debido al periodo de vacaciones de medio año.

Respecto a julio de 2005, el 52 por ciento disminuyó sus actividades, principalmente en empresas de fotografías y filmaciones, hoteles y hostales por el incremento de la competencia. El 32 por ciento registró resultados estables, (restaurantes, empresas de transporte, agencias de viaje y

cabinas de Internet) porque cuentan con clientes fijos. El 16 por ciento presentó incremento en sus actividades, en especial los que realizan servicios de cabinas de Internet, hospedaje y transportes, por efecto de la innovación tecnológica y variedad de productos y mejoramiento en servicios.

En cuanto a expectativas, el 42 por ciento de encuestados espera que en agosto se incremente sus actividades (cabinas de internet, restaurantes y fotografías y filmaciones), principalmente debido a que terminan las vacaciones de medio año y es temporada de afluencia de turistas. El 32 por ciento espera que el negocio se mantenga estable, debido a que no hay mayores celebraciones que motivan el uso de estos servicios. Y el 26 por ciento restante muestra expectativas negativas, por la apertura de similares negocios que brindan los mismos servicios a menores precios.

| ENCUESTA DE VENTAS A EMPRESAS DE SERVICIOS DE PUNO | | | | | | | | | | | | | | |
|----------------------------------------------------|-------------|-----------|-----------|-------------|-----------|-----------|--------------|-----------|-----------|-------------|-----------|-----------|------------|---------------------|
| | VENTAS | | | | | | EXPECTATIVAS | | | | | | TOT EMP | TASA DE RPTA. |
| | Jul06/Jun06 | | | Jul06/Jul05 | | | Ago06/Ago05 | | | Sep06/Sep05 | | | | |
| | + | = | - | + | = | - | + | = | - | + | = | - | | |
| 1. Hoteles Y Hostales | 70 | 26 | 4 | 22 | 19 | 59 | 33 | 33 | 33 | 15 | 67 | 19 | 27 | 100,0% |
| 2. Restaurantes | 67 | 17 | 17 | 0 | 50 | 50 | 67 | 17 | 17 | 17 | 50 | 33 | 6 | 100,0% |
| 3. Emp. transporte | 50 | 33 | 17 | 17 | 50 | 33 | 50 | 33 | 17 | 17 | 67 | 17 | 6 | 100,0% |
| 4. Ag. de viajes | 50 | 50 | 0 | 0 | 50 | 50 | 0 | 50 | 50 | 0 | 25 | 75 | 4 | 100,0% |
| 5. Mant. de autos | 0 | 0 | 0 | 0 | 0 | 0 | 0 | 0 | 0 | 0 | 0 | 0 | 0 | 0,0% |
| 6. Fotog. y filmaciones | 67 | 0 | 33 | 0 | 33 | 67 | 67 | 33 | 0 | 33 | 33 | 33 | 3 | 100,0% |
| 7. Cabinas de internet | 50 | 25 | 25 | 25 | 50 | 25 | 75 | 25 | 0 | 75 | 25 | 0 | 4 | 100,0% |
| TOTAL | 64 | 26 | 10 | 16 | 32 | 52 | 42 | 32 | 26 | 20 | 56 | 24 | 50 | 100,0% |

FUENTE: Empresas de Servicios
ELABORACION: Sección Estudios Económicos

Para septiembre comparado con el mismo mes del año pasado, el 56 por ciento de encuestados espera que sus actividades se mantengan constantes, en especial en los hoteles y hostales, empresas de transporte y restaurantes, por efecto de que la afluencia de turistas se mantendrá igual. El 24 por ciento

espera a que sus ventas disminuyan (agencias de viaje, restaurantes y fotografías y filmaciones), debido al incremento de la competencia en esos rubros. El 20 por ciento tiene expectativas positivas basadas en sus mayores promociones y mejor servicio a los clientes.

2. Empleo

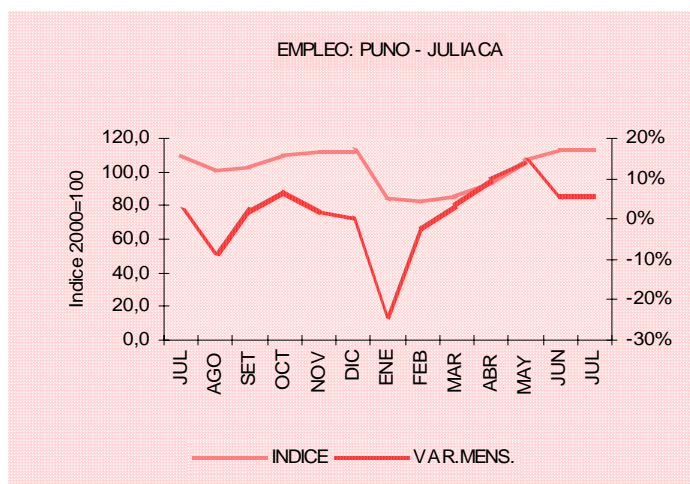

El empleo en las ciudades de Puno y Juliaca disminuyó en 1 por ciento respecto al mes anterior, por la baja del empleo en el sector de transporte y comunicación en 3,1 por ciento, industria en 2,2 por ciento y servicios en 1,3 por ciento; originado porque los establecimientos financieros disminuyeron personal debido a la caída de la demanda de sus servicios. En el caso

de la industria la disminución de personal se debió a cambios administrativos y a la finalización de labores temporales en fabricas de insumos de construcción. Se ha incrementado el empleo en el sector comercio en 3,6 por ciento; mientras que el resto de los sectores se mantuvieron estables.

| EMPLEO SEGÚN SECTORES ECONÓMICOS | | | | |
|----------------------------------|---------------------|--------------------|-------------|-------|
| | DISTRIB. MENSUAL | INDICE 2000=100 | VARIACIÓN % | |
| | | | MENSUAL | ANUAL |
| - Extractivo | 0,0 | 111,4 | -4,3 | 0,0 |
| - Industria | 6,8 | 51,3 | 0,0 | 3,6 |
| - Electricidad, gas y agua | 7,9 | 105,7 | 0,3 | 4,2 |
| - Comercio | 9,6 | 66,1 | -0,7 | 6,2 |
| - Transportes y comunicaciones | 3,2 | 66,3 | 0,0 | -2,0 |
| - Servicios | 72,4 | 169,1 | 8,3 | 3,9 |
| TOTAL | 100,0 | 112,7 | 5,7 | 4,2 |

Elaboración: Dpto de Estudios Económicos

Respecto a julio del año pasado, el empleo se incrementó 2 por ciento explicado por el mayor dinamismo del empleo en el comercio (8,1 por ciento), por el mayor dinamismo del comercio de alimentos, bebidas y tabaco por fiestas patrias. También contribuyó al resultado positivo del mes, el crecimiento del empleo en el sector industria (2,3 por ciento), por la promoción e impulso de la industria de bebidas no alcohólicas. Asimismo, aumentó el empleo en el sector electricidad, gas

y agua (1,6 por ciento), por la mayor demanda de trabajadores en empresas de servicios de agua potable; también creció el empleo en el sector servicios (0,6 por ciento). Contrarrestado por la caída del empleo en el sector transportes y comunicaciones en 5 por ciento.

Por otro lado, durante julio en las ciudades de Puno y Juliaca, no se registró ninguna huelga de trabajadores del sector privado.

II. INFLACION Y TIPO DE CAMBIO

1. Inflación

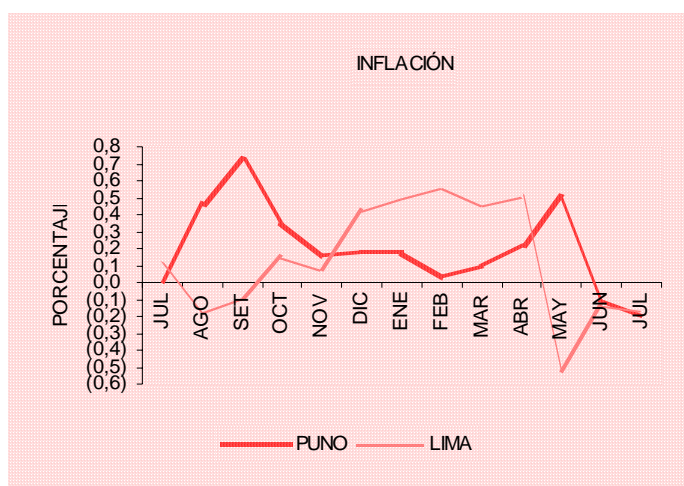

En julio, la variación mensual del IPC de la ciudad de Puno fue de -0,2 por ciento, acumulando en los 12 últimos meses una

variación de 2,2 por ciento. La inflación mensual fue inferior en 0,1 y 0,2 puntos porcentuales comparado con el mes anterior y

el mismo mes de 2005 respectivamente; asimismo, fue igual a la inflación de Lima Metropolitana.

Este resultado fue consecuencia de la disminución en los precios de alimentos y

bebidas (0,4 por ciento); contrarrestado por el aumento en los precios del grupo de muebles, enseres y mantenimiento de la vivienda (0,2 por ciento); mientras que, los precios del resto de grupos se mantuvieron estables.

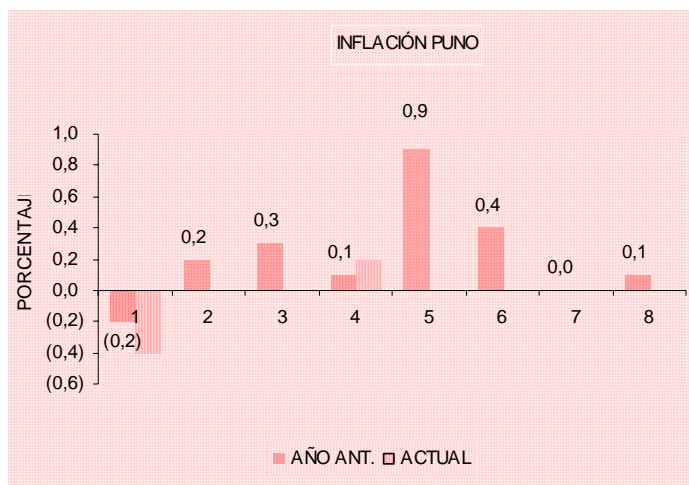

| INDICE DE PRECIOS AL CONSUMIDOR (BASE 1994=100) | | | | | |
|----------------------------------------------------|-------------|----------------|----------------------|---------|-------|
| | PONDERACIÓN | INDICE GENERAL | VARIACIÓN PORCENTUAL | | |
| | | | MENSUAL | ACUMUL. | ANUAL |
| Indice General | 100,00 | 182,84 | -0,20 | 0,30 | 2,20 |
| 1. Alimentos y bebidas | 55,53 | 155,75 | -0,40 | 0,00 | 1,00 |
| 2. Vestido y calzado | 7,69 | 206,48 | 0,00 | 0,80 | 1,20 |
| 3. Alquiler de vivienda, comb. y elect. | 11,07 | 260,91 | 0,00 | 1,10 | 9,20 |
| 4. Muebles, enseres y mant. de la viv. | 3,77 | 168,53 | 0,20 | 1,20 | 1,40 |
| 5. Cuidado, conserv de salud y serv méd | 1,40 | 242,92 | 0,00 | 0,00 | 0,00 |
| 6. Transportes y comunicaciones | 9,07 | 183,31 | 0,00 | -1,20 | -0,70 |
| 7. Esparc, diversio y serv. enseñanza | 4,96 | 216,02 | 0,00 | 1,90 | 2,10 |
| 8. Otros bienes y servicios | 6,51 | 222,68 | 0,00 | 0,00 | 1,60 |

Elaboración: Dpto de Estudios Económicos

En el principal grupo de consumo “alimentos y bebidas” se registraron caídas en los precios del tomate (6,8 por ciento), otros cereales poco transformados (2,7 por ciento), carne de carnero (2,2 por ciento), avena y aceituna (1,3 por ciento), carne de cerdo (1,2 por ciento) entre otros. Asimismo, se presentaron aumentos en los precios de

legumbres frescas (3,7 por ciento), ajos (3,1 por ciento), y uva (2,1 por ciento.)

También se incrementaron los precios de servicio domestico y empleados del hogar (1,2 por ciento), electricidad (0,3 por ciento), productos medicinales (0,1 por ciento) y artículos de cuidado personal (0,1 por ciento).

2. Tipo de cambio

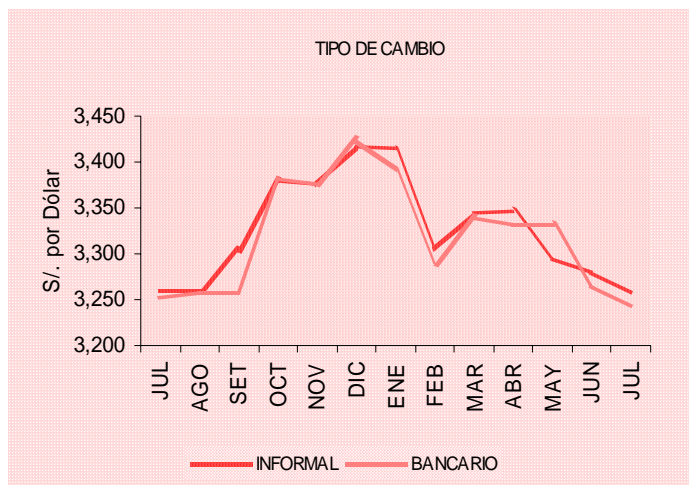

Durante julio de 2006, la moneda doméstica presentó en promedio una tendencia a apreciarse iniciando con S/. 3.26 y S/. 3,285 por dólar de los Estados Unidos, para la compra y venta respectivamente, llegando el día 31 a S/. 3,24 y S/. 3,265, respectivamente.

El tipo de cambio promedio informal a fin de mes en Puno fue de S/. 3,2525, habiendo

disminuido 0,2 por ciento comparado con el mismo mes del año pasado; por el contrario, fue superior en 0,4 por ciento respecto al tipo de cambio bancario de Lima Metropolitana. Asimismo, durante los 7 primeros meses del presente año, el tipo de cambio (S/. 3,3095) se incrementó en 1,6 por ciento, con relación al 2005 y fue superior en 0,4 por ciento comparado con Lima Metropolitana.

| TIPO DE CAMBIO: FIN DE PERÍODO (Nuevos S/. por US\$) | | | | | | |
|---------------------------------------------------------|--------|--------|-------------|--------|-------------|---------------|
| | JULIO | | ENERO-JULIO | | VARIACIÓN % | |
| | 2005 | 2006 | 2005 | 2006 | Jul 06/05 | Ene-Jul 06/05 |
| Tipo de cambio informal | 3,2600 | 3,2525 | 3,2564 | 3,3095 | -0,2 | 1,6 |
| - Compra | 3,2500 | 3,2400 | 3,2457 | 3,2962 | -0,3 | 1,6 |
| - Venta | 3,2700 | 3,2650 | 3,2671 | 3,3229 | -0,2 | 1,7 |
| Tipo de cambio bancario | 3,2540 | 3,2395 | 3,2570 | 3,2974 | -0,4 | 1,2 |
| - Compra | 3,2530 | 3,2370 | 3,2556 | 3,2960 | -0,5 | 1,2 |
| - Venta | 3,2550 | 3,2420 | 3,2584 | 3,2987 | -0,4 | 1,2 |

Elaboración: Dpto de Estudios Económicos

III. SECTOR EXTERNO

1. Exportaciones

En julio, el valor FOB de las exportaciones, a través de Puno, alcanzaron US\$ 5,6 millones, resultado menor en US\$ 2,1

millones respecto al mes anterior. Comparado con similar periodo de 2005, fue menor en US\$ 0,9 millones, habiendo disminuido en 14

por ciento, por la disminución en la venta de productos tradicionales y no tradicionales (40 y -14 por ciento, respectivamente), en el caso del primero por la caída en petróleo y derivados (40 por ciento), en el caso de productos no tradicionales se debió a la caída en los rubros: resto de no tradicionales (61 por ciento),

químicos (48 por ciento), sidero metalúrgico y joyería (24 por ciento), textiles (23 por ciento) y metal mecánica (13 por ciento), atenuado por el aumento de los rubros: minería no metálica (81 por ciento), madera y papeles (80 por ciento) y agropecuario (63 por ciento).

| EXPORTACIONES (FOB) | | | | | | |
|-----------------------------------|------------|------------|---------------|-------------|---------------|--------------|
| (En millones de US\$) | | | | | | |
| RUBROS | JULIO | | ENERO - JULIO | | VARIACION (%) | |
| | 2005 | 2006 | 2005 | 2006 | Jul06/05 | Ene-Jul06/05 |
| Productos Tradicionales | 0,0 | 0,0 | 0,1 | 0,1 | -39,6 | 2,5 |
| . Agropecuarios | 0,0 | 0,0 | 0,0 | 0,0 | 0,0 | 0,0 |
| . Pesqueros | 0,0 | 0,0 | 0,0 | 0,0 | 0,0 | 0,0 |
| . Petroleo y derivados | 0,0 | 0,0 | 0,0 | 0,1 | -39,6 | 203,3 |
| . Mineros | 0,0 | 0,0 | 0,1 | 0,0 | 0,0 | -79,8 |
| Productos No Tradicionales | 6,5 | 5,6 | 34,0 | 40,0 | -13,8 | 17,8 |
| . Agropecuarios | 0,5 | 0,7 | 3,3 | 3,7 | 62,9 | 10,8 |
| . Maderas y papeles | 0,7 | 1,3 | 3,3 | 7,7 | 80,1 | 130,1 |
| . Metal Mecánica | 0,6 | 0,5 | 3,5 | 3,8 | -13,1 | 8,2 |
| . Minería no metálica | 0,1 | 0,1 | 0,5 | 0,6 | 80,6 | 23,9 |
| . Pesqueros | 0,0 | 0,1 | 0,3 | 1,0 | 0,0 | 219,0 |
| . Químicos | 2,8 | 1,4 | 14,4 | 14,7 | -48,4 | 2,2 |
| . Sidero metalúrg. y joyería | 0,3 | 0,2 | 1,4 | 1,7 | -24,0 | 21,7 |
| . Textiles | 1,3 | 1,0 | 6,4 | 5,9 | -22,5 | -8,1 |
| . Resto de no tradicionales | 0,2 | 0,1 | 0,8 | 1,0 | -60,6 | 15,8 |
| Total | 6,5 | 5,6 | 34,1 | 40,1 | -13,9 | 17,7 |

Elaboración: Dpto. de Estudios Económicos.

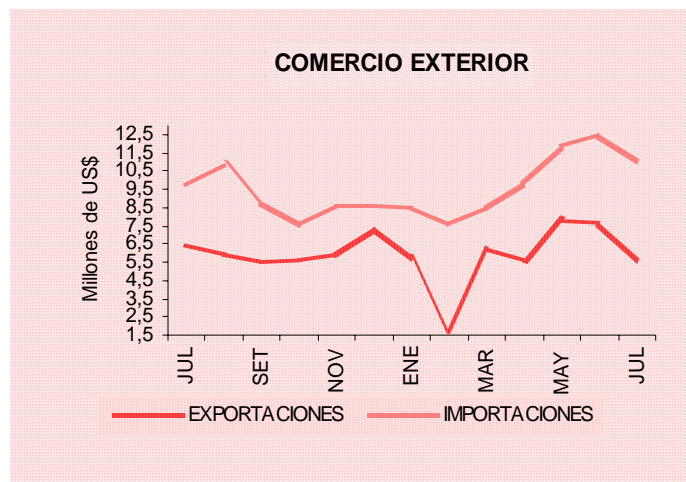

El 99,9 por ciento de nuestras exportaciones correspondió a la venta de productos no tradicionales y el 0,1 productos tradicionales, en el caso del primero conformado por el 25,6 por ciento por el rubro de químicos, el 23,8 por ciento maderas y papeles, 17,5 por ciento textiles, 13,4 por ciento

agropecuarios, 9,4 por ciento metal mecánica, 4,3 por ciento sidero metalúrgico y joyería acumulando entre los 6 grupos el 94 por ciento; en tanto que el 4,9 por ciento restante participaron los rubros: minería no metálica con 2,5 por ciento, resto de no tradicionales con 1,7 por ciento y pesquero con 1,6 por ciento.

El monto acumulado durante los meses enero-julio de 2006 alcanzó US\$ 40,1 millones, mayor en US\$ 6 millones respecto al mismo periodo de 2005, obteniendo un incremento real de 18 por ciento; el cual se debió a la mayor venta de productos no tradicionales (18 por ciento) y tradicionales (3 por ciento), en el caso del primero se debió a la mayor venta en los rubros: Pesquero (219 por ciento), maderas y

papeles (130 por ciento), minería no metálica (24 por ciento), sidero metalúrgicos y joyería (22 por ciento), resto de no tradicionales (16 por ciento), agropecuario (11 por ciento), metal metálica (8 por ciento), y químicos (2 por ciento); por el contrario disminuyó el rubro de textiles (8 por ciento). En el caso de productos tradicionales se incrementó la venta de petróleo y derivados (203 por ciento).

2. Importaciones

El valor CIF de Importaciones alcanzó US\$ 11 millones, monto menor en US\$ 1,5 millones comparado con el mes anterior.

Respecto a 2005, el monto fue mayor en US\$ 1,3 millones, habiendo aumentado en 13 por ciento, como consecuencia del incremento en las compras de bienes de capital (83 por ciento), insumos (11 por ciento) y bienes de consumo (8 por ciento); en el caso del primero se debió al aumento de las ventas de partes y piezas (343 por ciento), maquinarias y equipos

(87 por ciento) y materiales de construcción (41 por ciento); en el caso de insumos se debió a la mayor compra de combustibles y lubricantes (81 por ciento), insumos industriales (11 por ciento) e insumos agrícolas (7 por ciento), en bienes de consumo se debió a las ventas de alimentos y bebidas (12 por ciento), habiendo caído utensilios domésticos (100 por ciento) y electrodomésticos, vehículos de uso particular (100) y otros (31 por ciento). Nuestras importaciones proceden generalmente de Bolivia.

| IMPORTACIONES (CIF) | | | | | | |
|-----------------------|-------|-------|--------------|-------|---------------|--------------|
| (En millones de US\$) | | | | | | |
| RUBROS | JULIO | | ENERO -JULIO | | VARIACION (%) | |
| | 2005 | 2006 | 2005 | 2006 | Jul06/05 | Ene-Jul06/05 |
| Bienes de Consumo | 3,23 | 3,51 | 12,05 | 16,10 | 8,4 | 33,6 |
| Insumos | 6,11 | 6,81 | 41,31 | 47,08 | 11,4 | 14,0 |
| Bienes de Capital | 0,39 | 0,71 | 1,80 | 6,33 | 82,8 | 252,1 |
| . Monto | 9,73 | 11,02 | 55,16 | 69,51 | 13,2% | 26,0% |

Elaboración: Dpto. de Estudios Económicos.

El 61,7 por ciento estuvo concentrado en las importaciones de insumos industriales (tortas y demás residuos sólidos, aceite de soya, minerales de plata y de plomo, tableros, alcohol etílico, hilado sencillo, algodón, desperdicios de hierro, entre otros) el 36,8 por ciento, insumos agrícolas (harina de habas, maíz duro, maníes sin cascara, habas de soja), representó el 22,7 por ciento, combustibles y lubricantes (aceites base para lubricantes) representó el 2,2 por ciento; bienes de consumo concentró el 31,8 por ciento en donde alimentos y bebidas (azúcar, leche en polvo, mantequilla, arroz, carne de bovino, arroz partido) participó con 30,5 por ciento; otros (calzados, entre otros) 1,3 por ciento; bienes de capital concentraron el 6,5 por ciento, donde materiales de construcción

aportó 2,8 por ciento, maquinaria y equipo 2,4 por ciento y partes y piezas 1,3 por ciento.

El acumulado durante el periodo de enero-julio alcanzó a US\$ 69,5 millones, mayor en 14,3 millones respecto al mismo periodo de 2005, siendo superior en 26 por ciento, resultado que se dio como consecuencia del incremento en la compra de bienes de capital, el cual creció en 252 por ciento, explicado por el aumento en la compra de maquinaria y equipo (1079 por ciento), partes y piezas (568 por ciento) y materiales de construcción (11 por ciento); habiendo caído la importación de herramientas (100 por ciento); bienes de consumo creció en 34 por ciento a consecuencia del incremento en la compra en el rubro de

electrodomésticos y vehículos de uso particular (1206 por ciento), utensilios domésticos (335 por ciento), otros (288 por ciento) y alimentos y bebidas (23 por ciento); la importación de insumos se incrementó en 14 por ciento como

consecuencia del aumento en la compra de insumos agrícolas (128 por ciento); a pesar de la reducción en la compra de combustibles y lubricantes (58 por ciento) e insumos industriales (4 por ciento).

IV. FINANZAS PÚBLICAS

1. Ingresos recaudados por la SUNAT

En julio, los ingresos corrientes del Gobierno Central recaudados por SUNAT

fueron S/. 13,3 millones, menor en S/. 1,3 millones en comparación al mes anterior.

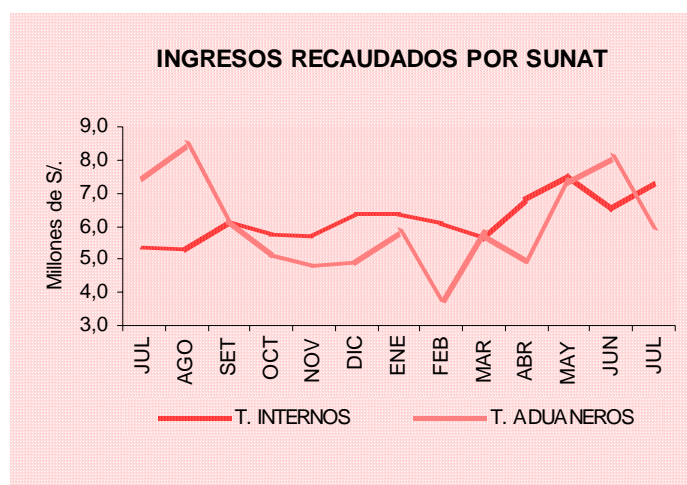

Respecto a julio de 2005 fue superior en S/. 0,5 millones, lo que en términos reales, muestra un incremento de 2 por ciento; los tributos internos subieron 34 por ciento a causa de la mayor recaudación en producción y consumo, creció 34 por ciento por el aumento en IGV en 36 por ciento, por el contrario se redujo el impuesto de la solidaridad a la niñez desamparada (32 por ciento) y el ISC (18 por ciento); el impuesto a la renta creció 48 por ciento por el aumento en lo correspondiente a otros y segunda categoría (126 y 67 por ciento respectivamente), cuarta categoría (44 por

ciento), quinta y tercera categoría (44 y 39 por ciento respectivamente); otros ingresos presentó un aumento de 5 por ciento a causa de la mayor recaudación en: otros fraccionamientos (72 por ciento), ITF (13 por ciento), RUS (10 por ciento), multas (6 por ciento), por el contrario hubo disminución en: FONAVI-IES (90 por ciento) y otros (7 por ciento); los tributos aduaneros cayeron en 21 por ciento por la caída de los tributos a la importación (78 por ciento), impuesto selectivo al consumo (74 por ciento), e IGV (2 por ciento).

INGRESOS RECAUDADOS POR SUNAT (En millones de Nuevos Soles)

| RUBROS | JULIO | | ENERO-JULIO | | VARIACION (%) | | DISTR. (%) |
|------------------------|-------|------|-------------|------|---------------|----------|---------------|
| | 2005 | 2006 | 2005 | 2006 | Ene-Jul06/05 | Jul06/05 | |
| 1. TRIBUTOS INTERNOS | 5,4 | 7,3 | 34,1 | 46,2 | 32,5 | 33,8 | 54,9 |
| . Impuesto a la renta | 2,1 | 3,1 | 14,1 | 21,1 | 46,9 | 47,9 | 23,2 |
| . A la Prod. y Consumo | 2,3 | 3,2 | 14,5 | 18,8 | 26,4 | 33,9 | 23,8 |
| . Otros ingresos | 1,0 | 1,1 | 5,5 | 6,3 | 11,8 | 4,6 | 8,0 |
| 2. TRIBUTOS ADUANEROS | 7,4 | 6,0 | 38,1 | 41,6 | 6,9 | -20,7 | 45,1 |
| 3. TOTAL | 12,8 | 13,3 | 72,3 | 87,9 | 19,0 | 2,1 | 54,9 |

Elaboración: Dpto. de Estudios Económicos.

Los tributos aduaneros representan el 45,1 por ciento en tanto que los internos el 54,9 por ciento. En el caso de los primeros el 41,7 corresponde a IGV, 2,5 por ciento a la importación, 0,8 por ciento al ISC y 0,1 por ciento a otros. En cuanto a los tributos internos, el impuesto a la renta representa 23,2 por ciento, lo correspondiente a tercera categoría representó 13,8 por ciento, otros 3,5 por ciento, en tanto que quinta, cuarta, y primera categoría representan 3,4; 1,6 y 0,8 por ciento respectivamente. Los impuestos a la producción y el consumo representan 23,8 por ciento teniendo especial relevancia el IGV (23,3 por ciento); en tanto que otros ingresos alcanzaron un 8 por ciento.

El acumulado durante el periodo enero-julio de 2006 ascendió a S/. 87,9 millones, superior en S/. 15,6 millones respecto a similar

periodo de 2005 presentando un incremento real de 19 por ciento, sustentado por el crecimiento en 33 por ciento en tributos internos, explicado por el crecimiento del impuesto a la renta en 47 por ciento, asociado al crecimiento correspondiente a segunda categoría (144 por ciento), otros (110 por ciento), cuarta categoría (55 por ciento), tercera y quinta categoría (42 y 17 por ciento respectivamente); el rubro a la producción y consumo creció 26 por ciento al aumentar la recaudación por el IGV (29 por ciento) y el impuesto de solidaridad a la niñez desamparada (0,3 por ciento), cayendo ISC (36 por ciento); otros ingresos aumentaron 12 por ciento por el incremento de fraccionamientos (61 por ciento), multas (33 por ciento), RUS (5 por ciento), ITF (4 por ciento), habiendo caído FONAVI-IES (89 por ciento) y otros (2 por ciento).

2. Gobierno Regional

Ingresos

Los Ingresos del gobierno regional de Puno durante julio de 2006 fueron S/. 11,9 millones, mayor en S/. 10,5 millones respecto al mes precedente.

Respecto a su similar del año anterior creció en S/. 9,5 millones aumentando en términos reales en 395 por ciento; los resultados mencionados

se presentaron por el crecimiento de las transferencias en 1248 por ciento y los ingresos corrientes en 87 por ciento al aumentar rentas de la propiedad (367 por ciento) y venta de bienes (5 por ciento), habiendo caído otros ingresos corrientes (99 por ciento), multas sanciones y otros (65 por ciento), tasas (10 por ciento) y prestación de servicios (1 por ciento).

| INGRESOS DE LA REGION PUNO (En millones de Nuevos Soles) | | | | | | | |
|-------------------------------------------------------------|-------|------|-------------|------|---------------|----------|---------------|
| RUBROS | JULIO | | ENERO-JULIO | | VARIACIÓN (%) | | DISTR. (%) |
| | 2005 | 2006 | 2005 | 2006 | Ene-Jul06/05 | Jul06/05 | |
| - Ingresos Corrientes | 1,7 | 3,3 | 13,9 | 23,8 | 67,6 | 86,8 | 27,7 |
| - Ingresos de Capital | 0,0 | 0,0 | 0,1 | 0,1 | -60,7 | -15,4 | 0,0 |
| - Transferencias | 0,6 | 8,6 | 18,8 | 11,9 | -38,1 | 1247,9 | 72,3 |
| - Financiamiento | 0,0 | 0,0 | 14,7 | 22,4 | 49,0 | 0,0 | 0,0 |
| TOTAL | 2,4 | 11,9 | 47,5 | 58,1 | 19,7 | 394,8 | 100,0 |

Elaboración: Dpto. de Estudios Económicos.

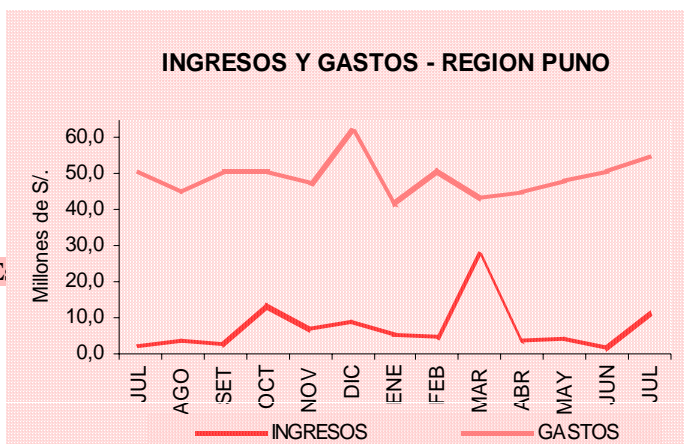

Porcentualmente los ingresos corrientes representan el 27,7 por ciento y transferencias el 72,3 por ciento.

El acumulado enero-julio fue S/. 58,1 millones mayor en S/. 10,6 millones respecto a similar periodo del año anterior, traduciéndose en una expansión real de 20 por ciento,

explicado por el aumento en ingresos corrientes en 68 por ciento por el crecimiento en rentas de la propiedad (150 por ciento) y prestación de servicios (14 por ciento), por el contrario hubo una disminución en otros ingresos corrientes (95 por ciento), tasas (19 por ciento) y venta de bienes (5 por ciento).

| INGRESOS DE LA REGION PUNO, POR FUENTE (En millones de Nuevos Soles) | | | | | | | |
|-------------------------------------------------------------------------|------------|-------------|-------------|-------------|---------------|--------------|---------------|
| RUBROS | JULIO | | ENERO-JULIO | | VARIACIÓN (%) | | DISTR. (%) |
| | 2005 | 2006 | 2005 | 2006 | Ene-Jul06/05 | Jul06/05 | |
| . Canon y Sobrecanon | 1,0 | 2,5 | 16,2 | 35,1 | 111,7 | 158,3 | 21,4 |
| . Rec. Direct. Recaudados | 0,8 | 0,8 | 10,6 | 9,3 | -14,4 | -3,9 | 6,3 |
| . Donaciones y Transfer. | 0,6 | 8,6 | 7,6 | 13,7 | 76,0 | 1247,9 | 72,3 |
| . Fondo de Compens. Reg. | 0,0 | 0,0 | 13,0 | 0,0 | -100,0 | 0,0 | 0,0 |
| TOTAL | 2,4 | 11,9 | 47,5 | 58,1 | 19,7 | 394,8 | 100,0 |

Elaboración: Dpto. de Estudios Económicos.

Gastos

Los gastos del Gobierno Regional durante el mes de julio alcanzaron S/. 55,1 millones siendo mayor en S/. 4,4 millones respecto al mes anterior.

En comparación a su similar del año anterior fueron superiores en S/. 4,2 millones traduciéndose en un incremento real de 7 por ciento, debido al aumento en gastos corrientes (8 por ciento) explicado por el crecimiento de bienes y servicios (34 por ciento), otros gastos corrientes (10 por ciento) y personal y obligaciones sociales (8 por ciento); los gastos de capital cayeron en 13 por ciento, explicado

por la disminución en inversión (31 por ciento), por el contrario creció otros gastos de capital (407 por ciento).

El 93,3 por ciento fueron gastos corrientes, donde el 72,6 por ciento lo constituyen, personal y obligaciones sociales, 12,2 por ciento obligaciones previsionales y 8,4 por ciento bienes y servicios, gastos de capital representaron el 6,7 por ciento restante constituido por inversiones el 5,1 por ciento y otros gastos de capital 1,6 por ciento.

| GASTOS DE LA REGION PUNO (En millones de Nuevos Soles) | | | | | | | |
|-----------------------------------------------------------|-------------|-------------|--------------|--------------|---------------|------------|---------------|
| RUBROS | JULIO | | ENERO- JULIO | | VARIACIÓN (%) | | DISTR. (%) |
| | 2005 | 2006 | 2005 | 2006 | Ene-Jul06/05 | Jul06/05 | |
| - Gastos Corrientes | 46,7 | 51,4 | 290,3 | 315,9 | 6,5 | 8,3 | 93,3 |
| - Gastos de Capital | 4,2 | 3,7 | 12,9 | 19,9 | 51,2 | -13,1 | 6,7 |
| - Servicio de la Deuda | 0,0 | 0,0 | 0,0 | 0,0 | 0,0 | 0,0 | 0,0 |
| TOTAL | 50,9 | 55,1 | 303,2 | 335,8 | 8,4 | 6,6 | 100,0 |

Elaboración: Dpto. de Estudios Económicos.

Los gastos del gobierno regional, por fuente de financiamiento, estuvieron constituidos en un 92,4 por ciento por recursos ordinarios; 3,5 por ciento por canon y sobrecanon; 2,2 por ciento por donaciones y transferencias y 1,9 por ciento por recursos directamente recaudados.

El acumulado de gastos enero-julio alcanzó S/. 335,8 millones, mayor en S/. 32,6 millones respecto a similar periodo del año anterior, habiendo aumentado en términos reales 8 por ciento, explicado por el incremento en gastos de capital en 51 por ciento, explicado por el aumento de otros gastos de capital (247

por ciento) e Inversiones (24 por ciento); los gastos corrientes crecieron (7 por ciento) al aumentar los rubros bienes y servicios (16 por ciento), personal y obligaciones sociales (7 por

ciento), atenuado por la caída de otros gastos corrientes (1 por ciento) y obligaciones previsionales (1 por ciento).

GASTOS DE LA REGION PUNO, POR FUENTE

(En millones de Nuevos Soles)

| FUENTE | JULIO | | ENERO-JULIO | | VARIACIÓN (%) | | DISTR. (%) |
|----------------------------|-------|------|-------------|-------|---------------|----------|---------------|
| | 2005 | 2006 | 2005 | 2006 | Ene-Jul06/05 | Jul06/05 | |
| . Recursos Ordinarios | 0,0 | 50,9 | 0,0 | 312,3 | 0,0 | 0,0 | 92,4 |
| . Canon y Sobrecanon | 0,9 | 1,9 | 3,5 | 11,2 | 213,5 | 108,5 | 3,5 |
| . Recursos Direct. Recaud. | 1,0 | 1,1 | 5,5 | 6,9 | 21,0 | 5,6 | 1,9 |
| . Donac. y Transferencias | 1,8 | 1,2 | 4,2 | 5,5 | 27,1 | -31,6 | 2,2 |
| . Fondo de Compens. Reg. | 1,6 | 0,0 | 6,4 | 0,0 | -100,0 | -100,0 | 0,0 |
| . Rec. Ord. Para Gob. Reg. | 45,7 | 0,0 | 283,5 | 0,0 | -100,0 | -100,0 | 0,0 |
| TOTAL | 50,9 | 55,1 | 303,2 | 335,8 | 8,4 | 6,6 | 100,0 |

Elaboración: Dpto. de Estudios Económicos.

3. Gobiernos Locales

Ingresos

Los ingresos de los gobiernos locales de Puno y San Roman durante julio de 2006

alcanzaron a S/. 4,9 millones, siendo superiores a los del mes anterior en S/. 0,1 millones.

INGRESOS DE GOBIERNOS LOCALES DE PUNO Y SAN ROMAN

(En millones de Nuevos Soles)

| RUBROS | JULIO | | ENERO-JULIO | | VARIACIÓN (%) | | DISTR. (%) |
|-----------------------|-------|------|-------------|------|---------------|----------|---------------|
| | 2005 | 2006 | 2005 | 2006 | Ene-Jul06/05 | Jul06/05 | |
| - Ingresos Corrientes | 3,2 | 1,6 | 11,4 | 13,1 | 12,2 | -52,4 | 31,7 |
| - Ingresos de Capital | 0,0 | 0,0 | 0,4 | 0,0 | -95,3 | -100,0 | 0,0 |
| - Transferencias | 2,7 | 3,4 | 19,1 | 24,2 | 23,8 | 22,3 | 68,3 |
| - Financiamiento | 0,0 | 0,0 | 6,3 | 3,3 | 0,0 | 0,0 | 0,0 |
| TOTAL | 6,0 | 4,9 | 37,1 | 40,6 | 6,8 | -18,5 | 100,0 |

Elaboración: Dpto. de Estudios Económicos.

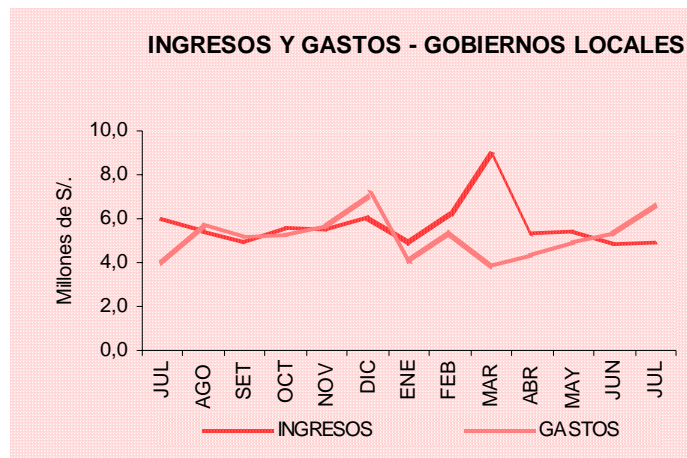

En comparación a similar periodo del año anterior fueron menores en S/. 1 millón, cayendo en términos reales en 19 por ciento, explicado por la menor captación de ingresos corrientes (52 por ciento) por la caída en venta de bienes (99 por ciento), rentas de la propiedad (64 por ciento) y prestación de servicios (5 por ciento); contrariamente aumentaron otros ingresos corrientes (1221 por ciento), contribuciones (72 por ciento), multas sanciones y otros (39 por ciento), impuestos (20 por ciento) y tasas (16 por ciento). Contrariamente el rubro transferencia creció en 22 por ciento.

Porcentualmente los ingresos corrientes representan el 31,7 por ciento y transferencias el 68,3 por ciento.

El acumulado en el periodo enero-julio es de S/. 40,6 millones mayor en S/. 3,5 millones frente a similar periodo de 2005, el cual en términos reales muestra un crecimiento de 7 por ciento e ingresos corrientes en 12 por ciento explicado por el aumento en contribuciones (80 por ciento), rentas de la propiedad (35 por ciento), tasas (11 por ciento), prestación de servicios (2 por ciento) e impuestos (1 por ciento). Contrariamente cayó el rubro financiamiento en 48 por ciento.

INGRESOS DE GOBIERNOS LOCALES DE PUNO Y SAN ROMAN, POR FUENTE (En millones de Nuevos Soles)

| RUBROS | JULIO | | ENERO-JULIO | | VARIACIÓN (%) | | DISTR. (%) |
|-----------------------------------|------------|------------|-------------|-------------|---------------|--------------|---------------|
| | 2005 | 2006 | 2005 | 2006 | Ene-Jul06/05 | Jul06/05 | |
| . Canon y Sobrecanon | 2,0 | 0,7 | 7,2 | 8,0 | 7,9 | -65,8 | 14,2 |
| . Partic. en Rentas de Aduanas. | 0,0 | 0,0 | 0,0 | 0,0 | -87,6 | 0,3 | 0,0 |
| . Fondo de Compens. Munic. | 2,4 | 3,4 | 18,6 | 23,6 | 23,7 | 39,0 | 68,4 |
| . Otros Impuestos Munic. | 0,2 | 0,3 | 2,2 | 2,1 | -7,1 | 19,6 | 5,4 |
| . Recursos Direct. Recaud. | 1,0 | 0,6 | 5,9 | 4,7 | -21,6 | -42,5 | 12,1 |
| . Donac. y Transferencias | 0,0 | 0,0 | 0,6 | 2,2 | 242,1 | -100,0 | 0,0 |
| . Rec. Ord. para los Gob. Locales | 0,3 | 0,0 | 2,5 | 0,0 | -100,0 | -100,0 | 0,0 |
| TOTAL | 6,0 | 4,9 | 37,1 | 40,6 | 6,8 | -18,5 | 100,0 |

Elaboración: Dpto. de Estudios Económicos.

Gastos

Los gastos de los gobiernos locales durante en julio de 2006 alcanzaron S/. 6,6 millones, superior en S/. 1,3 millones respecto al mes de junio.

Comparado a julio de 2005 fueron superiores en S/. 2,6 millones, representando un incremento real de 63 por ciento, explicado por el crecimiento en 91 por ciento en gastos de capital; por su parte los gastos corrientes aumentaron 40 por ciento, al haber subido personal y obligaciones sociales en 69 por

ciento, bienes y servicios 37 por ciento, otros gastos corrientes (16 por ciento), contrariamente cayó obligaciones previsionales en 7 por ciento. El rubro de servicio de la deuda aumentó 32 por ciento, al crecer amortización de la deuda en 45 por ciento habiendo disminuido 10 por ciento intereses y cargos de la deuda.

El 54 por ciento fueron gastos de capital, el 41,4 por ciento gastos corrientes y el 4,4 por ciento correspondió al servicio de la deuda.

GASTOS DE LOS GOBIERNOS LOCALES DE PUNO Y SAN ROMAN (En millones de Nuevos Soles)

| RUBROS | JULIO | | ENERO-JULIO | | VARIACIÓN (%) | | DISTR. (%) |
|------------------------|------------|------------|-------------|-------------|---------------|-------------|---------------|
| | 2005 | 2006 | 2005 | 2006 | Ene-Jul06/05 | Jul06/05 | |
| - Gastos Corrientes | 1,9 | 2,7 | 14,4 | 17,0 | 15,0 | 40,0 | 41,4 |
| - Gastos de Capital | 1,9 | 3,6 | 11,9 | 15,7 | 28,6 | 91,1 | 54,2 |
| - Servicio de la Deuda | 0,2 | 0,3 | 1,8 | 1,9 | 4,7 | 32,4 | 4,4 |
| TOTAL | 4,0 | 6,6 | 28,1 | 34,5 | 20,1 | 63,2 | 100,0 |

Elaboración: Dpto. de Estudios Económicos.

Por fuente de financiamiento los gastos de los gobiernos locales bajo análisis estuvieron constituidos en 48,7 por ciento por el fondo de compensación municipal, 33 por ciento por canon y sobrecanon, 8 por ciento recursos directamente recaudados, 5 por ciento otros impuestos municipales y 5 por ciento por recursos ordinarios.

El acumulado de gastos de los siete primeros meses alcanzó S/. 73,4 millones, mayor en S/. 6,4 millones al contrastado con similar periodo de 2005, registrando un

aumento real de 20 por ciento; el rubro gastos de capital creció 29 por ciento por el aumento en otros gastos de capital (1191 por ciento) e inversiones (10 por ciento). Gastos corrientes aumentó 15 por ciento, por haber aumentado bienes y servicios (18 por ciento), personal y obligaciones sociales (15 por ciento) y obligaciones previsionales (12 por ciento). Cayó otros gastos corrientes (9 por ciento). El servicio de la deuda aumento en 5 por ciento al subir la amortización de la deuda (20 por ciento), sin embargo disminuyeron los intereses y los cargos de la deuda (37 por ciento).

GASTOS DE LOS GOBIERNOS LOCALES DE PUNO Y SAN ROMAN, POR FUENTE (En millones de Nuevos Soles)

| FUENTE | JULIO | | ENERO-JULIO | | VARIACIÓN (%) | | DISTR. (%) |
|----------------------------------|-------|------|-------------|------|---------------|----------|---------------|
| | 2005 | 2006 | 2005 | 2006 | Ene-Jul06/05 | Jul06/05 | |
| . Recursos Ordinarios | 0,0 | 0,3 | 0,0 | 1,3 | 0,0 | 0,0 | 4,7 |
| . Canon y Sobrecanon | 0,5 | 2,2 | 2,8 | 7,4 | 162,0 | 300,4 | 33,0 |
| . Particip. en Rentas de Aduanas | 0,0 | 0,0 | 0,0 | 0,0 | -96,0 | -100,0 | 0,0 |
| . Fondo de Compens. Munic. | 2,2 | 3,2 | 16,8 | 17,6 | 2,4 | 44,0 | 48,7 |
| . Otros Impuestos Munic. | 0,3 | 0,4 | 2,0 | 2,0 | -1,0 | 14,5 | 5,4 |
| . Recursos Direct. Recaud. | 0,8 | 0,5 | 5,0 | 4,4 | -14,4 | -34,1 | 7,8 |
| . Donac. y Transferencias | 0,0 | 0,0 | 0,3 | 1,7 | 536,5 | 150,7 | 0,3 |
| . Rec. Ord. Para Gob. Locales | 0,2 | 0,0 | 1,2 | 0,0 | -100,0 | -100,0 | 0,0 |
| TOTAL | 4,0 | 6,6 | 28,1 | 34,5 | 20,1 | 63,2 | 100,0 |

Elaboración: Dpto. de Estudios Económicos.

Resultado Económico

OPERACIONES DE LOS GOBIERNOS LOCALES DE PUNO Y SAN ROMAN (En millones de Nuevos Soles)

| FUENTE | JULIO | | ENERO-JULIO | | VARIACIÓN (%) | |
|-----------------------------------|-------|------|-------------|-------|---------------|----------|
| | 2005 | 2006 | 2005 | 2006 | Ene-Jul06/05 | Jul06/05 |
| I. INGRESOS CORRIENTES | 3,2 | 1,6 | 11,4 | 13,1 | 12,2 | -52,4 |
| II. GASTOS NO FINANCIEROS | 3,8 | 6,3 | 26,4 | 32,6 | 21,1 | 65,0 |
| III. INGRESOS DE CAPITAL | 0,0 | 0,0 | 0,4 | 0,0 | -95,3 | -100,0 |
| IV. RESULTADO PRIMARIO (I-II+III) | -0,5 | -4,8 | -14,6 | -19,6 | 31,0 | 789,3 |
| V. INTERESES | 0,0 | 0,0 | 0,5 | 0,3 | -36,6 | -10,2 |
| VI. RESULTADO ECONOMICO | -0,6 | -4,8 | -15,1 | -19,9 | 28,9 | 721,9 |

Elaboración: Dpto. de Estudios Económicos.

Los ingresos y gastos de los municipios de Puno y San Roman durante julio 2006, mostraron un déficit de S/.4,8 millones, 722 por ciento más respecto a similar periodo de 2005. El acumulado enero-julio mostró un resultado

económico negativo en S/. 19,9 millones, creció 29 por ciento respecto al año anterior, principalmente por los resultados económicos negativos cada vez mayores presentados en los siete primeros meses de 2006.

4. Empresas Publicas

Resultado Económico

| OPERACIONES DE LAS EMPRESAS ESTATALES: SAN GABAN Y ELECTRO PUNO | | | | | | | |
|-----------------------------------------------------------------|-------|------|-------------|-------|---------------|----------|--|
| (En millones de Nuevos Soles) | | | | | | | |
| FUENTE | JULIO | | ENERO-JULIO | | VARIACIÓN (%) | | |
| | 2005 | 2006 | 2005 | 2006 | Ene-Jul06/05 | Jul06/05 | |
| . INGRESOS | 12,0 | 12,7 | 111,7 | 109,5 | -4,2 | 5,0 | |
| . EGRESOS | 7,6 | 14,4 | 37,3 | 66,2 | 73,6 | 86,7 | |
| . GASTOS DE CAPITAL | 0,0 | 0,3 | 1,2 | 2,0 | 65,7 | 816,8 | |
| . INGRESOS DE CAPITAL | 0,0 | 0,0 | 0,0 | 0,0 | 0,0 | 0,0 | |
| . RESULTADO PRIMARIO | 4,3 | -2,0 | 73,2 | 41,3 | -44,8 | -145,5 | |
| . TRANSFERENCIAS | 0,0 | 0,0 | 0,0 | 0,0 | 0,0 | 0,0 | |
| . FINANCIAMIENTO NETO | -0,2 | 0,0 | -38,5 | -19,4 | -51,0 | -86,3 | |
| . RESULTADO ECONOMICO | 4,0 | -2,0 | 66,2 | 41,2 | -39,2 | -148,7 | |

Elaboración: Dpto. de Estudios Económicos.

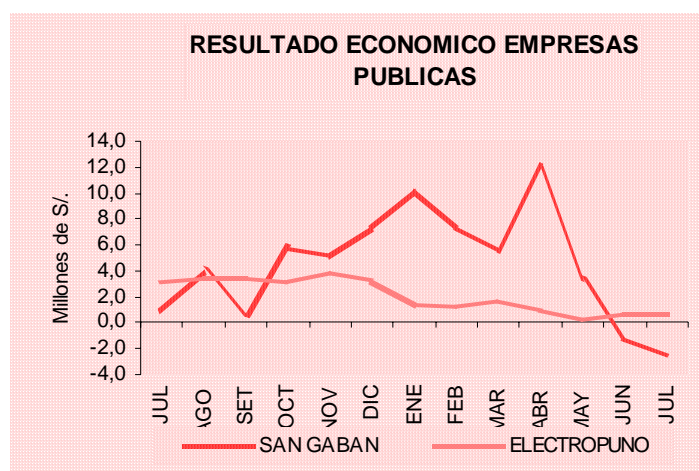

El resultado económico de las empresas públicas que operan en el departamento de Puno: San Gaban y Electro Puno, luego de mantener un superávit durante los cinco primeros meses de 2006, a julio registraron un déficit de S/.2 millones, influido en gran medida por el déficit (S/. 2,6 millones) en el resultado obtenido por San Gabán.

Por su parte al acumulado durante los siete primeros meses registro un superávit de S/. 41,2, impulsado principalmente por el comportamiento positivo en S/. 34 millones, en el caso de San Gabán dedicado a la producción de energía eléctrica.

IV. MONEDA Y BANCA

1. Depósitos del Público

El saldo de depósitos y obligaciones del Sistema financiero en la Región Puno al finalizar julio fue de S/. 398,1 millones, mayor en S/. 11,2 millones, respecto a lo alcanzado al finalizar el mes anterior, representando un aumento real de 3 por ciento, como resultado del aumento en la captación de depósitos por

parte del sistema bancario (4 por ciento), explicado por el aumento en las empresas bancarias (5 por ciento) y en banco de la Nación (2 por ciento). El sistema no bancario experimentó una reducción del 2 por ciento.

Comparado con el saldo de similar mes de 2005, los depósitos del sistema financiero presentaron un incremento nominal de S/. 69,9 millones, y en 20 por ciento en términos reales, esto se debió al crecimiento registrado en el sistema no bancario (28 por ciento) y el

bancario (19 por ciento); lo cual se originó por un significativo crecimiento en el Banco de la Nación (40 por ciento), atenuado por la caída en el caso de las empresas bancarias (14 por ciento).

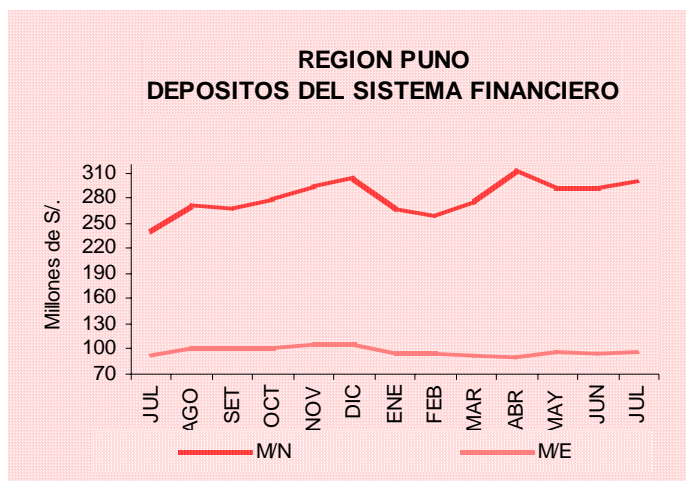

Al 31 de julio, la distribución porcentual de los depósitos entre las distintas entidades indica que el Sistema Bancario concentró 90,5 por ciento; desagregándose en 53,3 por ciento para las empresas bancarias y 37,1 por ciento para el Banco de la Nación. En cuanto al Sistema no Bancario, recibió depósitos que

representaron el 9,5 por ciento.

El movimiento de captaciones por tipo de operación respecto al mes anterior, presentó un incremento en depósitos de ahorro y a la vista en 9 y 2 por ciento, respectivamente y en cuanto a depósitos a plazo experimentaron una disminución de 0,4 por ciento.

DEPOSITOS Y OBLIGACIONES POR ENTIDADES

Saldos en millones de Nuevos Soles

| BANCOS | 2005 | 2006 | | VARIACION (%) | | DIST. (%) |
|-------------------------------|--------------|--------------|--------------|---------------|-------------|--------------|
| | JUL | JUN | JUL | Jul06/Jun06 | Jul06/05 | |
| 1. SISTEMA BANCARIO | 299,0 | 348,3 | 360,2 | 3,6 | 18,6 | 90,5 |
| BANCO DE LA NACION | 104,2 | 145,8 | 147,9 | 1,6 | 39,7 | 37,1 |
| EMPRESAS BANCARIAS | 194,7 | 202,5 | 212,4 | 5,1 | -14,1 | 53,3 |
| . Crédito | 53,9 | 48,5 | 47,2 | -2,6 | -13,8 | 11,8 |
| . Internacional | 44,3 | 4,5 | 47,3 | 5,2 | 5,1 | 11,9 |
| . Continental | 63,0 | 71,0 | 77,9 | 9,8 | 21,8 | 19,6 |
| . Wiese | 24,6 | 27,3 | 29,3 | 7,7 | 17,4 | 7,4 |
| . Trabajo | 9,0 | 9,8 | 9,6 | -2,3 | 4,2 | 2,4 |
| . MIBANCO | 0,0 | 0,9 | 1,2 | 37,8 | 0,0 | 0,3 |
| 2. SISTEMA NO BANCARIO | 29,2 | 38,6 | 37,9 | -1,5 | 27,7 | 9,5 |
| . Caja Municipal Arequipa | 14,4 | 15,5 | 15,2 | -1,9 | 4,2 | 3,8 |
| . Caja Municipal de Tacna | 3,8 | 3,6 | 3,5 | -2,9 | -8,0 | 0,9 |
| . Caja Municipal de Cusco | 4,1 | 5,2 | 5,2 | 0,0 | 26,1 | 1,3 |
| . CRAC Los Andes | 7,0 | 14,2 | 14,0 | -1,4 | 96,1 | 3,5 |
| 3. T O T A L | 328,2 | 386,9 | 398,1 | 3,1 | 19,5 | 100,0 |

Elaboración: Dpto. de Estudios Económicos

En comparación con similar mes de 2005, la totalidad de rubros se expandieron: depósitos de ahorro 26 por ciento, depósitos a la

vista 19 por ciento, y plazo 14 por ciento. Referente a la participación porcentual por tipo de operación, el 47,2 por ciento correspondió a

depósitos a la vista, el 29 por ciento a ahorros y el 23,8 por ciento fueron depósitos a plazo.

Al 31 de julio de 2006, el coeficiente de

dolarización de los depósitos y obligaciones fue de 24,4 por ciento, que disminuyó en 3,4 puntos porcentuales respecto a lo registrado en similar período del año anterior (27,8 por ciento).

| DEPOSITOS Y OBLIGACIONES POR TIPO DE OPERACIÓN | | | | | | |
|------------------------------------------------|-------|-------|-------|---------------|----------|-----------|
| SalDOS en millones de Nuevos Soles | | | | | | |
| | 2005 | 2006 | | VARIACION (%) | | DIST. (%) |
| | JUL | JUN | JUL | Jul06/Jun06 | Jul06/05 | |
| . Vista | 155,4 | 185,3 | 188,0 | 1,6 | 19,2 | 47,2 |
| . Ahorros | 90,0 | 106,4 | 115,5 | 8,7 | 26,4 | 29,0 |
| . A Plazo | 82,1 | 95,2 | 94,6 | -0,4 | 13,5 | 23,8 |
| . Otros | 0,8 | 0,0 | 0,0 | 0,0 | -100,0 | 0,0 |
| TOTAL | 328,2 | 386,9 | 398,1 | 3,1 | 19,5 | 100,0 |

Elaboración: Dpto. de Estudios Económicos

2. Colocaciones

A fin de julio el saldo de colocaciones del Sistema Financiero llegó a S/.370,5 millones, significando un incremento real de 5 por ciento respecto al mes anterior. Ello a consecuencia de la variación positiva en las colocaciones del sistema no Bancario (8 por ciento) y Bancario (3 por ciento), por el crecimiento de los préstamos otorgados por las empresas bancarias (3 por ciento) y Banco de la Nación (37 por ciento).

Respecto a similar mes de 2005, los

créditos otorgados aumentaron en S/. 110,4 millones, de este modo el incremento real fue de 40 por ciento, explicado por la expansión de los préstamos otorgados por el sistema bancario (52 por ciento), como consecuencia del incremento de los créditos otorgados por las empresas bancarias (102 por ciento), contrarrestado parcialmente por la caída en el Banco de la Nación (66 por ciento). El sistema no bancario aumentó sus colocaciones en 31 por ciento.

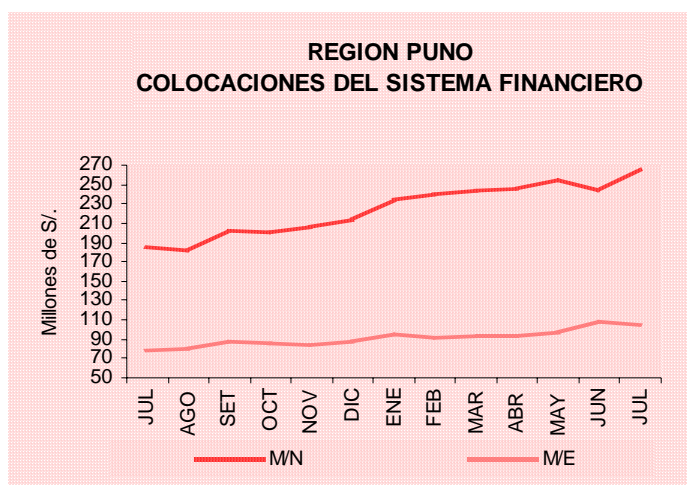

Al finalizar el mes bajo comentario, la participación porcentual del total de créditos entre las entidades financieras del departamento, mostró que el Sistema no Bancario canalizó el 51,5 por ciento,

constituyéndose como el principal proveedor de fondos principalmente vía el microcrédito, en tanto que el Bancario participó con 48,5 por ciento; justificado en su totalidad por las empresas bancarias.

A fin de julio, el componente de moneda extranjera en el saldo de colocaciones fue de 28 por ciento, menor en 1,9 puntos porcentuales en

relación a igual indicador registrado al finalizar similar mes del año anterior (29,9 por ciento).

| COLOCACIONES DEL SISTEMA FINANCIERO POR ENTIDADES | | | | | | |
|---------------------------------------------------|-------|-------|-------|---------------|----------|-------|
| Saldo en millones de Nuevos Soles | | | | | | |
| BANCOS | 2 005 | 2 006 | | VARIACION (%) | | DIST. |
| | JUL | JUN | JUL | Jul06/Jun06 | Jul06/05 | (%) |
| 1. SISTEMA BANCARIO | 116,8 | 175,0 | 179,6 | 2,8 | 51,5 | 48,5 |
| BANCO DE LA NACION | 0,5 | 0,1 | 0,2 | 36,8 | -65,7 | 0,0 |
| EMPRESAS BANCARIAS | 116,3 | 174,8 | 179,4 | 2,8 | 101,8 | 48,4 |
| . Crédito | 3,7 | 26,9 | 27,2 | 1,2 | 626,8 | 7,3 |
| . Internacional | 40,5 | 43,2 | 44,4 | 2,9 | 8,0 | 12,0 |
| . Continental | 37,3 | 45,2 | 46,3 | 2,6 | 22,4 | 12,5 |
| . Wiese | 13,2 | 24,2 | 25,1 | 4,1 | 87,6 | 6,8 |
| . Trabajo | 21,6 | 19,1 | 18,6 | -2,2 | -15,2 | 5,0 |
| . MIBANCO | 0,0 | 16,2 | 17,7 | 9,5 | 0,0 | 4,8 |
| 2. SISTEMA NO BANCARIO | 143,4 | 177,6 | 191,0 | 7,7 | 31,2 | 51,5 |
| . Caja Municipal Arequipa | 77,8 | 85,7 | 96,8 | 13,1 | 22,5 | 26,1 |
| . Caja Municipal de Tacna | 13,1 | 17,7 | 18,1 | 2,4 | 36,0 | 4,9 |
| . Caja Municipal de Cusco | 18,3 | 25,4 | 25,5 | 0,5 | 37,0 | 6,9 |
| . CRAC Los Andes | 10,4 | 15,1 | 15,1 | 0,1 | 43,4 | 4,1 |
| . EDPYME Edificar | 23,7 | 33,6 | 35,4 | 5,5 | 47,0 | 9,6 |
| 4. T O T A L | 260,1 | 352,6 | 370,5 | 5,3 | 40,3 | 100,0 |

Elaboración: Dpto. de Estudios Económicos

3. Intermediación Financiera

En julio, el coeficiente de colocaciones/depositos muestra que se canalizaron 93,1 por ciento de los depósitos, 13,8 puntos porcentuales más comparado con el resultado de julio de 2005 (79,3 por ciento), mostrando una variación positiva en el sistema no Bancario de 13,2 puntos porcentuales y Bancario de 10,8 puntos porcentuales.

Al 31 de julio, el coeficiente de Intermediación en moneda nacional fue de 88,6 por ciento, el cual aumentó 11,7 puntos porcentuales respecto a lo registrado el 2005 (77 por ciento). Por su parte, el mismo indicador para moneda extranjera alcanzó 106,8 por ciento, mayor en 21,6 puntos porcentuales respecto a similar período de 2005 (85,2 por ciento).

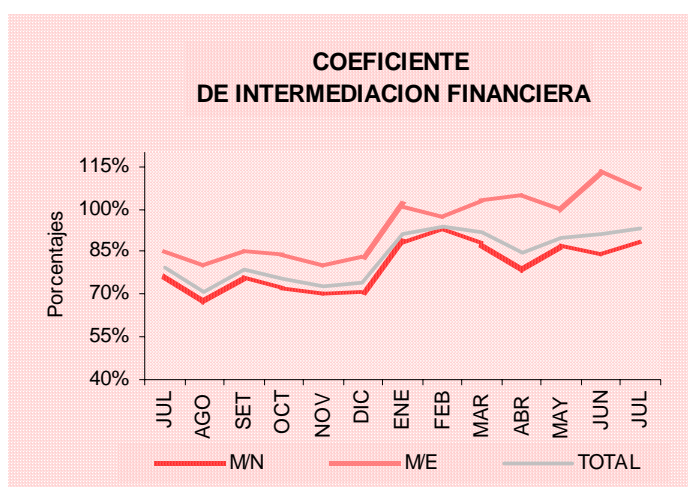

| COEFICIENTES DE INTERMEDIACION (Colocaciones/Depósitos) | | | | | |
|------------------------------------------------------------|---------------|---------------|---------------|-------------|-------------|
| BANCOS | 2005 | 2006 | | DIFERENCIAS | |
| | JUL | JUN | JUL | Jul06/Jun06 | Jul06/05 |
| 1. SISTEMA BANCARIO | 39,0% | 50,2% | 49,8% | -0,4 | 10,8 |
| BANCO DE LA NACION | 0,4% | 0,1% | 0,1% | 0,0 | -0,3 |
| EMPRESAS BANCARIAS | 51,0% | 86,3% | 84,5% | -1,9 | 33,5 |
| . Crédito | 6,8% | 55,5% | 57,7% | 2,2 | 50,8 |
| . Internacional | 91,4% | 96,1% | 94,0% | -2,1 | 2,6 |
| . Continental | 59,2% | 63,6% | 59,5% | -4,2 | 0,3 |
| . Wiese | 53,6% | 88,6% | 85,7% | -3,0 | 32,1 |
| . Trabajo | 239,4% | 194,8% | 194,9% | 0,1 | -44,5 |
| . MIBANCO | 0,0% | 1855,3% | 1474,2% | -381,1 | 1474,2 |
| 2. SISTEMA NO BANCARIO | 490,6% | 460,7% | 503,9% | 43,2 | 13,2 |
| . Caja Municipal Arequipa | 541,0% | 552,1% | 636,4% | 84,3 | 95,4 |
| . Caja Municipal de Tacna | 349,1% | 489,2% | 516,0% | 26,8 | 166,9 |
| . Caja Municipal de Cusco | 451,7% | 488,1% | 490,8% | 2,7 | 39,1 |
| . CRAC Los Andes | 147,9% | 106,6% | 108,1% | 1,6 | -39,7 |
| . EDPYME Edificar | 0,0% | 0,0% | 0,0% | 0,0 | 0,0 |
| 3. T O T A L | 79,3% | 91,1% | 93,1% | 1,9 | 13,8 |

Elaboración: Dpto. de Estudios Económicos

4. Cartera Pesada

Al finalizar el mes, el coeficiente de cartera pesada del sistema financiero alcanzó 2,9 por ciento, con una disminución de 3,2 puntos porcentuales respecto a lo alcanzado en similar mes de 2005 (6,1 por ciento). El Sistema Bancario registró un coeficiente de 1,8 por ciento, habiendo disminuido en 5,8 puntos

porcentuales; asimismo, las empresas bancarias registraron un coeficiente de 1,8 por ciento, con una reducción en 2 puntos porcentuales. Por su parte, el coeficiente del Sistema no Bancario alcanzó el 4 por ciento, menor en 0,9 puntos porcentuales relacionado al mismo periodo.

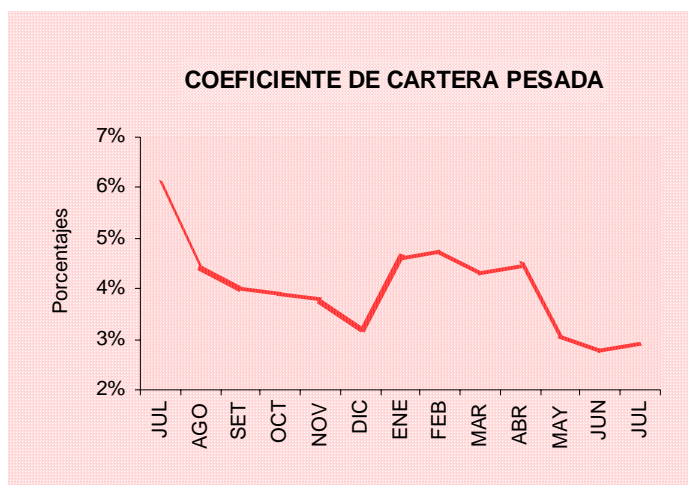

| COEFICIENTES DE CARTERA PESADA (En porcentajes) | | | | | | |
|----------------------------------------------------|-------|------|------|-------------|----------|--|
| BANCOS | 2005 | 2006 | | DIFERENCIAS | | |
| | JUL | JUN | JUL | Jul06/Jun06 | Jul06/05 | |
| 1. SISTEMA BANCARIO | 7,5% | 1,2% | 1,8% | 0,5 | -5,8 | |
| . BANCO DE LA NACION | 0,0% | 0,0% | 0,0% | 0,0 | 0,0 | |
| EMPRESAS BANCARIAS | 3,8% | 1,2% | 1,8% | 0,5 | -2,0 | |
| . Crédito | 8,8% | 0,8% | 0,8% | 0,0 | -8,0 | |
| . Internacional | 2,8% | 2,0% | 1,9% | -0,1 | -0,9 | |
| . Continental | 3,9% | 0,4% | 0,3% | -0,1 | -3,6 | |
| . Wiese | 4,8% | 3,6% | 3,7% | 0,0 | -1,1 | |
| . Trabajo | 24,3% | 0,0% | 5,5% | 5,5 | -18,7 | |
| . MIBANCO | 0,0% | 0,0% | 0,0% | 0,0 | 0,0 | |
| 2. SISTEMA NO BANCARIO | 4,9% | 4,3% | 4,0% | -0,3 | -0,9 | |
| . Caja Municipal Arequipa | 4,6% | 4,7% | 4,2% | -0,5 | -0,4 | |
| . Caja Municipal de Tacna | 3,6% | 3,7% | 3,5% | -0,2 | -0,1 | |
| . Caja Municipal de Cusco | 5,2% | 4,3% | 4,4% | 0,2 | -0,7 | |
| . CRAC Los Andes | 9,9% | 7,9% | 7,6% | -0,2 | -2,3 | |
| . EDPYME Edificar | 4,2% | 1,9% | 1,9% | -0,1 | -2,4 | |
| 3. T O T A L | 6,1% | 2,8% | 2,9% | 0,2 | -3,2 | |

Elaboración: Dpto. de Estudios Económicos

5. Encaje

La C.R.A.C. Los Andes (sujeta a control de Encaje) en julio mostró un encaje exigible de 2,3 por ciento menor en 6,3 puntos porcentuales respecto al mes anterior. Por su parte, el encaje efectivo fue de 6,1 por ciento, mostrando una

variación negativa de 0,4 por ciento respecto al mes anterior.

Respecto a similar período de 2005, la tasa de encaje exigible fue menor en 0,8 por ciento y la tasa de encaje efectivo no mostró variación.

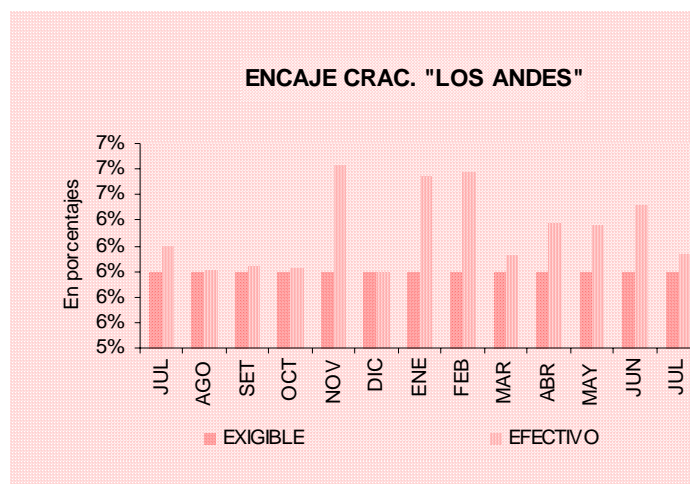

| SITUACION DE ENCAJE DE LA C.R.A.C. "LOS ANDES" | | | | | |
|------------------------------------------------|------|------|------|-------------|----------|
| (En moneda nacional) | | | | | |
| | 2005 | 2006 | | DIFERENCIAS | |
| | JUL | JUN | JUL | Jul06/Jun06 | Jul06/05 |
| EXCEDENTE/DEFICIT | | | | | |
| % Encaje Exigible | 3,1% | 8,6% | 2,3% | -6,3 | -0,8 |
| TASA DE ENCAJE | | | | | |
| Exigible 1/ | 6,0% | 6,0% | 6,0% | 0,0 | 0,0 |
| Efectivo 2/ | 6,2% | 6,5% | 6,1% | -0,4 | 0,0 |

Elaboración: Dpto. de Estudios Económicos
1/ Relación entre los fondos de encaje exigible y el TOSE.
2/ Relación entre los fondos de encaje efectivo y el TOSE.

6. Tasas de Interés

Las tasas de interés en moneda nacional, en los últimos 13 meses mostraron una ligera tendencia a la baja al pasar la TAMN de 26 en julio 2005 a 24,1 en julio 2006 con una diferencia de -1,9 puntos porcentuales; por su parte la TIPMN muestra un crecimiento de 0,7 puntos porcentuales al pasar de 2,6 en junio 2005 a 3,3 en similar período de 2006. La diferencial entre la TAMN y la TIPMN es de 20,8 puntos porcentuales.

En moneda extranjera se observa una diferencia para la TAMEX de 0,8 puntos porcentuales respecto a su similar del año anterior, al pasar de 9,9 a 10,7 en los 2 periodos comparados; en tanto que para la TIPMEX el incremento fue de 0,5 puntos porcentuales. La diferencial entre la TAMEX y la TIPMEX fue de 8,7 puntos porcentuales.

| TASAS DE INTERES | | | | | |
|---------------------------------|------|------|------|-------------|----------|
| (En terminos efectivos anuales) | | | | | |
| | 2005 | 2006 | | DIFERENCIAS | |
| | JUL | JUN | JUL | Jul06/Jun06 | Jul06/05 |
| 1. En moneda nacional | | | | | |
| TAMN | 21,6 | 25,0 | 25,1 | 0,1 | 3,5 |
| TIPMN | 3,0 | 2,3 | 2,4 | 0,1 | -0,6 |
| Tasa de interés legal | 3,0 | 2,3 | 2,4 | 0,1 | -0,6 |
| 2. En moneda extranjera | | | | | |
| TAMEX | 9,0 | 8,6 | 8,8 | 0,2 | -0,2 |
| TIPMEX | 1,1 | 1,0 | 1,1 | 0,1 | 0,0 |
| Tasa de interes legal | 1,1 | 1,1 | 1,1 | 0,0 | 0,0 |
| Libor (3 meses) | 1,1 | 1,6 | 1,7 | 0,1 | 0,6 |

Elaboración: Dpto. de Estudios Económicos.

ANEXO ESTADÍSTICO

Julio de 2006

- CUADRO 01: Región Puno: Superficie Agrícola Sembrada, según principales cultivos.
 CUADRO 02: Región Puno: Superficie Agrícola Sembrada, según principales cultivos.
 CUADRO 03: Región Puno: Superficie Agrícola Cosechada, según principales cultivos.
 CUADRO 04: Región Puno: Superficie Agrícola Cosechada, según principales cultivos.
 CUADRO 05: Región Puno: Producción Agrícola, según principales cultivos.
 CUADRO 06: Región Puno: Volumen de Producción Agrícola, según principales cultivos.
 CUADRO 07: Región Puno: Valor Bruto de la producción Agropecuaria.
 CUADRO 08: Región Puno: Producción Pecuaria, según tipo de producto.
 CUADRO 09: Región Puno: Ganado Destinado a la saca, ordeño, esquila y otros, según principales especies.
 CUADRO 10: Región Puno: Ganado beneficiado en camales, según principales especies.
 CUADRO 11: Región Puno: Extracción y Comercialización Pesquera, según especies.
 CUADRO 12: Región Puno: Producción Minera, según principales minerales.
 CUADRO 13: Región Puno: Volumen de Producción Manufacturera, según principales productos.
 CUADRO 14: Región Puno: Actividad de Construcción, según principales componentes.
 CUADRO 15: Región Puno: Arribo de Turistas, según nacionalidad.
 CUADRO 16: Región Puno: Pernoctaciones de Turistas, según nacionalidad.
 CUADRO 17: Ciudades de Puno y Juliaca: Empleo según sectores económicos.
 CUADRO 18: Ciudades de Puno y Juliaca: Huelgas en el sector privado.
 CUADRO 19: Ciudad de Puno: Índice de Precios al Consumidor, según grandes grupos de consumo.
 CUADRO 20: Ciudades de Puno y Lima: Tipo de cambio, según compra - venta.
 CUADRO 21: Aduanas de Puno y Desaguadero: Exportaciones (FOB), según grupo de productos.
 CUADRO 22: Aduanas de Puno y Desaguadero: Importaciones (CIF), según uso o destino económico.
 CUADRO 23: Región Puno: Ingresos recaudados por SUNAT.
 CUADRO 24: Región Puno: Ingresos recaudados por SUNAT, por provincias.
 CUADRO 25: Región Puno: Ingresos y Gastos del gobierno regional por toda fuente de financiamiento, según tipo de ingreso.
 CUADRO 26: Región Puno: Ingresos y Gastos del gobierno regional por fuente de financiamiento.
 CUADRO 27: Región Puno: Ingresos y Gastos de gobiernos locales de Puno y San Roman por toda fuente de financiamiento, según tipo de ingreso.
 CUADRO 28: Región Puno: Ingresos y Gastos de los gobiernos locales de Puno y San Roman por fuente de financiamiento.
 CUADRO 29: Región Puno: operaciones de los gobiernos locales de Puno y San Roman.
 CUADRO 30: Resultado Económico de las empresas estatales.
 CUADRO 31: Región Puno: Saldo de Depósitos y Obligaciones del Sistema Financiero en M/N, según entidades.
 CUADRO 32: Región Puno: Saldo de Depósitos y Obligaciones del Sistema Financiero en M/N, según tipo de operación.
 CUADRO 33: Región Puno: Saldo de Depósitos y Obligaciones del Sistema Financiero en M/E, según entidades.
 CUADRO 34: Región Puno: Saldo de Depósitos y Obligaciones del Sistema Financiero en M/E, según tipo de operación.
 CUADRO 35: Región Puno: Saldo de Colocaciones del Sistema Financiero en M/N, según entidades.
 CUADRO 36: Región Puno: Saldo de Colocaciones del Sistema Financiero en M/E, según entidades.
 CUADRO 37: Región Puno: Saldo Total de Depósitos y Obligaciones del Sistema Financiero, según entidades.
 CUADRO 38: Región Puno: Saldo Total de Depósitos y Obligaciones del Sistema Financiero, según Tipo de Operación.
 CUADRO 39: Región Puno: Saldo Total de Colocaciones del Sistema Financiero, según entidades.
 CUADRO 40: Región Puno: Coeficientes de Intermediación, según entidades.
 CUADRO 41: Región Puno: Coeficientes de Cartera Pesada, según entidades.
 CUADRO 42: Región Puno: Situación de Encaje de la CRAC “Los Andes”.
 CUADRO 43: Perú: Tasas de interés activas y pasivas promedio de las empresas bancarias en M/N y M/E.

ANEXO ESTADISTICO

- Cuadro 01 REGIÓN PUNO: PRODUCCION AGROPECUARIA, SEGÚN PRINCIPALES PRODUCTOS
- Cuadro 02 SUPERFICIE AGRÍCOLA SEMBRADA, SEGÚN PRINCIPALES CULTIVOS
- Cuadro 03 PRODUCCIÓN PESQUERA, SEGÚN TIPO DE PESCA
- Cuadro 04 PRODUCCIÓN MINERA, SEGÚN PRINCIPALES MINERALES
- Cuadro 06 REGIÓN PUNO: ARRIBO DE TURISTAS, SEGÚN NACIONALIDAD
- Cuadro 07 REGIÓN PUNO: PERNOCTACIONES DE TURISTAS, SEGÚN NACIONALIDAD
- Cuadro 08 CIUDADES PUNO - JULIACA: EMPLEO SEGÚN SECTORES ECONÓMICOS
- Cuadro 09 CIUDAD DE PUNO: INDICE DE PRECIOS AL CONSUMIDOR, SEGÚN GRANDES GRUPOS DE CONSUMO
- Cuadro 10 TIPO DE CAMBIO, POR PERÍODO Y MERCADO, 2003 - 2006
- Cuadro 11 ADUANA DE DESAGUADERO: EXPORTACIONES (FOB), SEGÚN GRUPO DE PRODUCTOS
- Cuadro 12 ADUANA DE DESAGUADERO: IMPORTACIONES (CIF), SEGÚN USO O DESTINO ECONOMICO
- Cuadro 13 REGION PUNO: INGRESOS RECAUDADOS POR SUNAT
- Cuadro 14.-REGION PUNO: INGRESOS Y GASTOS DEL GOBIERNO REGIONAL POR TODA FUENTE DE FINANCIAMIENTO, SEGÚN TIPO DE INGRESO Y GASTO
- Cuadro 15 REGION PUNO: INGRESOS Y GASTOS DEL GOBIERNO REGIONAL POR TODA FUENTE DE FINANCIAMIENTO
- Cuadro 16 REGION PUNO: INGRESOS Y GASTOS DE LOS GOBIERNOS LOCALES DE PUNO Y SAN ROMAN POR TODA FUENTE DE FINANCIAMIENTO, SEGÚN TIPO DE GASTO
- Cuadro 17 REGION PUNO: OPERACIONES DE LOS GOBIERNOS LOCALES DE PUNO Y SAN ROMAN
- Cuadro 18 REGION PUNO: INGRESOS Y GASTOS DE LOS GOBIERNOS LOCALES DE PUNO Y SAN ROMAN POR TODA FUENTE DE FINANCIAMIENTO
- Cuadro 19 REGION PUNO: RESULTADO ECONOMICO DE LAS EMPRESAS ESTATALES
- Cuadro 20 REGION PUNO: SALDO DE DEPOSITOS Y OBLIGACIONES DEL SISTEMA FINANCIERO, SEGUN ENTIDADES
- Cuadro 21 REGION PUNO: SALDOS DE DEPOSITOS DEL SISTEMA FINANCIERO, SEGUN TIPO DE OPERACION
- Cuadro 22 REGION PUNO: SALDO TOTAL DE COLOCACIONES DEL SISTEMA FINANCIERO, SEGUN ENTIDADES
- Cuadro 23 REGION PUNO: RELACIÓN COLOCACIONES/DEPOSITOS, SEGÚN ENTIDADES
- Cuadro 24 REGION PUNO: COEFICIENTES DE CARTERA PESADA, SEGÚN ENTIDADES
- Cuadro 25 PERU: TASAS DE INTERES ACTIVAS Y PASIVAS PROMEDIO DE LAS EMPRESAS BANCARIAS EN M/N Y M/E

Cuadro 01 REGIÓN PUNO: PRODUCCION AGROPECUARIA, SEGÚN PRINCIPALES PRODUCTOS
(TM)

| PRINCIPALES PRODUCTOS | 2005 | | | | | | TOTAL 2005 | 2006 | | | | | | VARIACIÓN | | |
|-------------------------|--------|--------|--------|--------|--------|--------|------------|--------|--------|--------|---------|---------|--------|-----------|-----------|---------------|
| | JUL | AGO | SET | OCT | NOV | DIC | | ENE | FEB | MAR | ABR | MAY | JUN | JUL | Jul 06/05 | Ene-Jul 06/05 |
| AGRICOLA 1/ | 4 062 | 2 613 | 459 | 588 | 3 889 | 8 623 | 504 116 | 153 | 3 175 | 38 181 | 278 793 | 160 265 | 14 624 | 5 170 | 27,3% | 2,5% |
| Quinoa | 0 | 0 | 0 | 0 | 0 | 0 | 27 719 | 0 | 0 | 1 611 | 19 759 | 0 | 0 | 0 | -- | -11,1% |
| Cañihua | 0 | 0 | 0 | 0 | 0 | 0 | 4 387 | 0 | 0 | 264 | 3 621 | 705 | 0 | 0 | -- | 4,3% |
| Cebada Grano | 0 | 0 | 0 | 0 | 0 | 0 | 27 976 | 0 | 0 | 260 | 15 722 | 11 904 | 177 | 0 | -- | 0,3% |
| Trigo | 0 | 0 | 0 | 0 | 0 | 0 | 1 535 | 0 | 0 | 24 | 900 | 524 | 30 | 0 | -- | -3,7% |
| Centeno Grano | 0 | 0 | 0 | 0 | 0 | 0 | 86 | 0 | 0 | 0 | 41 | 43 | 0 | 0 | -- | -2,3% |
| Avena Grano | 0 | 0 | 0 | 0 | 0 | 0 | 5 638 | 0 | 0 | 0 | 2 633 | 2 606 | 122 | 0 | -- | -5,1% |
| Maiz Amiláceo | 0 | 0 | 0 | 0 | 0 | 0 | 5 436 | 0 | 0 | 266 | 3 337 | 3 002 | 0 | 0 | -- | 21,8% |
| Maiz Amarillo Duro | 0 | 0 | 0 | 0 | 0 | 0 | 4 523 | 0 | 0 | 1 469 | 2 121 | 1 155 | 0 | 0 | -- | 5,5% |
| Arroz | 0 | 0 | 0 | 0 | 0 | 0 | 396 | 0 | 0 | 0 | 301 | 206 | 79 | 0 | -- | 48,0% |
| Papa | 0 | 0 | 0 | 0 | 7 224 | 18 227 | 503 361 | 0 | 3 797 | 52 261 | 261 575 | 136 004 | 0 | 0 | -- | -5,2% |
| Oca | 0 | 0 | 0 | 0 | 0 | 0 | 34 974 | 0 | 0 | 75 | 17 636 | 17 079 | 0 | 0 | -- | -0,6% |
| Olluco | 0 | 0 | 0 | 0 | 0 | 0 | 8 234 | 0 | 0 | 104 | 5 096 | 3 904 | 0 | 0 | -- | 10,6% |
| Mashua | 0 | 0 | 0 | 0 | 0 | 0 | 6 173 | 0 | 0 | 0 | 4 541 | 1 989 | 0 | 0 | -- | 5,8% |
| Yuca | 776 | 0 | 0 | 0 | 0 | 0 | 11 449 | 0 | 461 | 470 | 2 556 | 2 747 | 4 757 | 750 | -3,4% | 1,8% |
| Tarhui | 0 | 0 | 0 | 0 | 0 | 0 | 1 674 | 0 | 0 | 0 | 22 | 1 068 | 535 | 0 | -- | -2,9% |
| Haba | 0 | 0 | 0 | 0 | 0 | 0 | 13 413 | 0 | 1 660 | 2 322 | 9 372 | 2 157 | 0 | 0 | -- | 16,3% |
| Arveja | 0 | 0 | 0 | 0 | 0 | 0 | 553 | 0 | 0 | 598 | 659 | 91 | 0 | 0 | -- | 143,8% |
| Cebolla | 0 | 0 | 0 | 0 | 0 | 0 | 6 987 | 0 | 1 046 | 1 502 | 2 568 | 1 148 | 0 | 0 | -- | -10,3% |
| Avena Forrajera | 0 | 0 | 0 | 0 | 0 | 0 | 875 060 | 0 | 0 | 51 494 | 587 735 | 324 370 | 0 | 0 | -- | 10,1% |
| Cebada Forrajera | 0 | 0 | 0 | 0 | 0 | 0 | 310 830 | 0 | 0 | 2 968 | 176 988 | 135 573 | 0 | 0 | -- | 1,5% |
| Plátano | 1 305 | 1 310 | 1 396 | 1 448 | 1 472 | 1 442 | 11 675 | 519 | 596 | 702 | 732 | 751 | 874 | 978 | -25,1% | 11,8% |
| Naranja | 5 657 | 2 349 | 141 | 20 | 0 | 0 | 24 565 | 0 | 10 | 345 | 2 490 | 4 481 | 9 195 | 5 735 | 1,4% | 0,9% |
| Café | 465 | 447 | 0 | 0 | 0 | 0 | 6 147 | 0 | 0 | 50 | 1 722 | 1 866 | 1 689 | 838 | 80,2% | 8,2% |
| Alfalfa | 54 | 0 | 0 | 933 | 3 265 | 5 093 | 139 109 | 0 | 1 437 | 24 198 | 76 834 | 47 433 | 18 360 | 0 | -100,0% | 29,1% |
| Otros Pastos Cultivados | 0 | 0 | 0 | 0 | 0 | 0 | 67 538 | 0 | 460 | 8 770 | 38 808 | 21 516 | 5 835 | 0 | -- | 11,6% |
| PECUARIA 1/ | 17 727 | 15 510 | 13 676 | 10 712 | 25 863 | 13 095 | 212 395 | 9 886 | 24 915 | 27 933 | 19 010 | 19 584 | 18 898 | 17 979 | 1,4% | 3,5% |
| Carne de Vacuno | 1 794 | 1 604 | 1 424 | 1 104 | 1 043 | 1 013 | 17 225 | 845 | 1 159 | 1 432 | 1 970 | 2 071 | 1 870 | 1 800 | 0,3% | 1,0% |
| Carne de Ovino | 1 191 | 1 001 | 894 | 651 | 558 | 476 | 10 247 | 477 | 587 | 788 | 1 081 | 1 256 | 1 289 | 1 129 | -5,2% | -0,9% |
| Carne de Alpaca | 570 | 440 | 337 | 298 | 229 | 172 | 4 616 | 195 | 297 | 383 | 569 | 580 | 583 | 579 | 1,6% | 1,5% |
| Carne de Llama | 155 | 122 | 109 | 77 | 62 | 92 | 1 387 | 66 | 93 | 104 | 159 | 176 | 179 | 158 | 1,9% | 1,1% |
| Carne de Porcino | 236 | 189 | 153 | 128 | 130 | 129 | 2 053 | 127 | 150 | 181 | 208 | 230 | 229 | 242 | 2,5% | 3,2% |
| Carne de Ave | 225 | 222 | 223 | 208 | 208 | 201 | 2 556 | 220 | 211 | 189 | 201 | 239 | 231 | 226 | 0,4% | 1,5% |
| Leche de Vacuno | 3 100 | 2 716 | 2 311 | 1 865 | 2 181 | 2 510 | 41 604 | 5 114 | 6 374 | 8 839 | 6 873 | 5 427 | 5 143 | 3 994 | 28,8% | 39,1% |
| Lana de Ovino | 0 | 0 | 0 | 0 | 670 | 329 | 4 940 | 0 | 1 959 | 1 917 | 0 | 0 | 0 | 0 | -- | -1,6% |
| Fibra de Alpaca | 0 | 0 | 0 | 0 | 1 184 | 225 | 2 271 | 0 | 417 | 397 | 0 | 0 | 0 | 0 | -- | -5,6% |
| Fibra de Llama | 0 | 0 | 0 | 0 | 192 | 28 | 313 | 0 | 42 | 50 | 0 | 0 | 0 | 0 | -- | -1,1% |
| Otros pdtos. Pecuarios | 1 649 | 1 525 | 1 363 | 1 065 | 848 | 729 | 13 973 | 610 | 792 | 923 | 1 249 | 1 309 | 1 340 | 1 616 | -2,0% | -7,2% |
| TOTAL 1/ | 21 789 | 18 123 | 14 135 | 11 300 | 29 752 | 21 718 | 716 512 | 10 039 | 28 089 | 66 115 | 297 803 | 179 850 | 33 522 | 23 149 | 6,2% | 2,7% |

NOTA: Información Preliminar

1/ V.B.P. en miles de soles a precios de 1994

FUENTE: Dirección Regional de Agricultura - Puno

ELABORACIÓN: Sección Estudios Económicos.

Cuadro 02 SUPERFICIE AGRÍCOLA SEMBRADA, SEGÚN PRINCIPALES CULTIVOS
(Hectáreas)

| PRINCIPALES CULTIVOS | 2005 | AGO 2004- | 2005 | | | | | 2006 | | | | | VARIACIÓN | | | |
|-------------------------|--------------|----------------|--------------|---------------|---------------|---------------|---------------|--------------|------------|----------|-----------|----------|--------------|------------|---------------|-------------|
| | JUL | JUL 2005 | AGO | SET | OCT | NOV | DIC | ENE | FEB | MAR | ABR | MAY | JUN | JUL | Jul 06/05 | CAMPAÑA |
| Quinua | 0 | 23 538 | 340 | 7 433 | 15 171 | 1 082 | 0 | 0 | 0 | 0 | 0 | 0 | 0 | 0 | -- | 2,1% |
| Cañihua | 0 | 5 982 | 0 | 457 | 4 112 | 1 234 | 93 | 0 | 0 | 0 | 0 | 0 | 0 | 0 | -- | -1,4% |
| Cebada Grano | 0 | 24 933 | 6 | 4 036 | 14 751 | 6 245 | 50 | 0 | 0 | 0 | 0 | 0 | 0 | 0 | -- | 0,6% |
| Trigo | 0 | 1 313 | 0 | 369 | 845 | 131 | 0 | 0 | 0 | 0 | 0 | 0 | 0 | 0 | -- | 2,4% |
| Centeno Grano | 0 | 90 | 0 | 25 | 65 | 0 | 0 | 0 | 0 | 0 | 0 | 0 | 0 | 0 | -- | 0,0% |
| Avena Grano | 0 | 5 632 | 2 | 373 | 4 123 | 989 | 0 | 0 | 0 | 0 | 0 | 0 | 0 | 0 | -- | -2,6% |
| Maiz Amiláceo | 0 | 3 521 | 120 | 1 612 | 2 340 | 211 | 0 | 0 | 0 | 0 | 0 | 0 | 0 | 0 | -- | 21,6% |
| Maiz Amarillo Duro | 0 | 2 758 | 160 | 1 268 | 1 375 | 157 | 0 | 0 | 0 | 0 | 0 | 0 | 0 | 0 | -- | 7,3% |
| Arroz | 0 | 284 | 0 | 60 | 154 | 158 | 46 | 0 | 0 | 0 | 0 | 0 | 0 | 0 | -- | 47,2% |
| Papa | 1 961 | 48 701 | 1 799 | 6 022 | 21 760 | 15 782 | 1 293 | 0 | 0 | 0 | 0 | 0 | 1 696 | 950 | -51,6% | 1,2% |
| Oca | 0 | 4 361 | 145 | 1 497 | 2 587 | 94 | 0 | 0 | 0 | 0 | 0 | 0 | 0 | 0 | -- | -0,9% |
| Olluco | 0 | 1 221 | 101 | 446 | 749 | 67 | 0 | 0 | 0 | 0 | 0 | 0 | 0 | 0 | -- | 11,6% |
| Mashua | 0 | 881 | 19 | 360 | 489 | 49 | 0 | 0 | 0 | 0 | 0 | 0 | 0 | 0 | -- | 4,1% |
| Yuca | 0 | 1 155 | 57 | 583 | 526 | 15 | 0 | 0 | 0 | 0 | 0 | 0 | 0 | 0 | -- | 2,3% |
| Tarhui | 0 | 1 333 | 0 | 282 | 997 | 21 | 0 | 0 | 0 | 0 | 0 | 0 | 0 | 0 | -- | -2,5% |
| Haba | 15 | 8 447 | 483 | 4 244 | 3 723 | 5 | 0 | 0 | 0 | 0 | 0 | 0 | 10 | 5 | -66,7% | 0,3% |
| Arveja | 0 | 493 | 49 | 233 | 260 | 12 | 0 | 0 | 0 | 0 | 0 | 0 | 0 | 0 | -- | 12,4% |
| Cebolla | 0 | 378 | 21 | 166 | 134 | 26 | 0 | 0 | 0 | 0 | 0 | 0 | 0 | 0 | -- | -8,2% |
| Avena Forrajera | 0 | 40 935 | 0 | 0 | 3 226 | 25 082 | 14 678 | 949 | 0 | 0 | 0 | 0 | 0 | 0 | -- | 7,3% |
| Cebada Forrajera | 0 | 16 756 | 0 | 0 | 738 | 7 739 | 6 972 | 753 | 0 | 0 | 0 | 0 | 0 | 0 | -- | -3,3% |
| Plátano | 0 | 4 | 0 | 0 | 0 | 19 | 42 | 52 | 12 | 0 | 14 | 0 | 0 | 0 | -- | 3375,0% |
| Naranja | 0 | 2 | 0 | 0 | 2 | 15 | 24 | 5 | 21 | 0 | 0 | 0 | 0 | 0 | -- | 3250,0% |
| Café | 0 | 23 | 0 | 0 | 55 | 42 | 62 | 116 | 78 | 0 | 0 | 0 | 0 | 0 | -- | 1434,8% |
| Alfalfa | 0 | 1 614 | 0 | 0 | 0 | 0 | 882 | 1 927 | 21 | 0 | 0 | 0 | 0 | 0 | -- | 75,3% |
| Otros Pastos Cultivados | 0 | 492 | 0 | 0 | 0 | 0 | 160 | 438 | 3 | 0 | 0 | 0 | 0 | 0 | -- | 22,2% |
| T O T A L | 1 976 | 184 129 | 3 302 | 29 466 | 78 182 | 59 175 | 24 302 | 4 240 | 135 | 0 | 14 | 0 | 1 706 | 955 | -51,7% | 3,4% |

NOTA: Información Preliminar. Además, no incluye superficie instalada de cultivos permanentes

FUENTE: Dirección Regional de Agricultura - Puno

ELABORACIÓN: Sección Estudios Económicos.

Cuadro 03 PRODUCCIÓN PESQUERA, SEGÚN TIPO DE PESCA
(TM)

| TIPO DE PESCA | 2005 | | | | | | TOTAL 2005 | 2006 | | | | | | VARIACIÓN | | |
|-------------------|------|-----|-----|-----|-----|-----|------------|------|-----|-----|-----|-----|-----|-----------|-----------|---------------|
| | JUL | AGO | SET | OCT | NOV | DIC | | ENE | FEB | MAR | ABR | MAY | JUN | JUL | Jul 06/05 | Ene-Jul 06/05 |
| PESCA MARITIMA | | | | | | | | | | | | | | | | |
| PESCA CONTINENTAL | 410 | 349 | 342 | 294 | 322 | 294 | 3 875 | 243 | 267 | 294 | 346 | 294 | 275 | 326 | -20,5% | -10,1% |
| Fresco | 382 | 325 | 315 | 273 | 305 | 276 | 3 593 | 234 | 261 | 289 | 343 | 293 | 274 | 324 | -15,1% | -3,9% |
| Seco-Salado | 29 | 24 | 27 | 21 | 16 | 18 | 282 | 9 | 7 | 5 | 3 | 1 | 1 | 2 | -91,7% | -84,4% |
| TOTAL | 410 | 349 | 342 | 294 | 322 | 294 | 3 875 | 243 | 267 | 294 | 346 | 294 | 275 | 326 | -20,5% | -10,1% |

FUENTE: Dirección Regional de Pesquería - Puno

ELABORACIÓN: Departamento de Estudios Económicos.

Cuadro 04 PRODUCCIÓN MINERA, SEGÚN PRINCIPALES MINERALES

| MINERALES | 2005 | | | | | | TOTAL 2005 | 2006 | | | | | | VARIACIÓN | | |
|---------------------|--------|--------|--------|--------|--------|--------|---------------|--------|--------|--------|--------|--------|--------|-----------|-----------|---------------|
| | JUL | AGO | SET | OCT | NOV | DIC | | ENE | FEB | MAR | ABR | MAY | JUN | JUL | Jul 06/05 | Ene-Jul 06/05 |
| MINERIA METALICA 1/ | 113,09 | 117,59 | 105,01 | 117,76 | 112,63 | 109,92 | 111,14 | 109,56 | 103,73 | 107,40 | 107,08 | 106,13 | 108,84 | 104,91 | -7,2% | -3,0% |
| Estaño (TMF) | 3 592 | 3 722 | 3 318 | 3 670 | 3 567 | 3 469 | 42 146 | 3 456 | 3 231 | 3 360 | 3 340 | 3 316 | 3 362 | 3 416 | -4,9% | -3,8% |
| Plomo (TMF) | 103 | 147 | 144 | 226 | 131 | 148 | 1 646 | 153 | 183 | 168 | 195 | 210 | 236 | 0 | -100,0% | 34,9% |
| Oro (gr-f) | 8 878 | 8 650 | 7 413 | 8 616 | 7 260 | 7 695 | 109 770 | 7 603 | 8 135 | 8 269 | 11 229 | 5 735 | 10 265 | 6 526 | -26,5% | -17,6% |
| Plata (kg-f) | 2 101 | 2 391 | 2 110 | 3 355 | 1 997 | 2 288 | 27 527 | 2 318 | 3 097 | 2 832 | 2 774 | 3 600 | 3 599 | 0 | -100,0% | 18,4% |
| Zinc (TMF) | 133 | 165 | 180 | 311 | 212 | 202 | 2 106 | 204 | 270 | 263 | 281 | 223 | 351 | 0 | -100,0% | 53,6% |

1/ Indices - Base enero 2004=100

FUENTE: Página web Ministerio de Energía y Minas

ELABORACIÓN: Departamento de Estudios Económicos.

Cuadro 06 REGIÓN PUNO: ARRIBO DE TURISTAS, SEGÚN NACIONALIDAD
(Número de Personas)

| | 2005 | | | | | | TOTAL 2005 | 2006 | | | | | | VARIACIÓN | | |
|-------------------|--------|--------|--------|--------|--------|--------|---------------|--------|--------|--------|--------|--------|--------|-----------|-----------|---------------|
| | JUL | AGO | SET | OCT | NOV | DIC | | ENE | FEB | MAR | ABR | MAY | JUN | JUL | Jul 06/05 | Ene-Jun 06/05 |
| PERU | 10 844 | 13 017 | 10 863 | 11 838 | 12 631 | 11 957 | 137 181 | 12 866 | 14 739 | 11 799 | 11 319 | 12 059 | 12 195 | 12 195 | 12,5% | 15,2% |
| NORTE AMERICA | 2 035 | 1 965 | 1 711 | 1 548 | 1 317 | 1 264 | 18 429 | 1 180 | 1 093 | 1 752 | 1 734 | 1 658 | 1 903 | 2 228 | 9,5% | 8,7% |
| EE.UU. | 1 643 | 1 578 | 1 498 | 1 206 | 976 | 1 049 | 14 621 | 913 | 790 | 1 248 | 1 048 | 1 213 | 1 589 | 1 778 | 8,2% | 3,2% |
| Canada | 392 | 387 | 213 | 342 | 341 | 215 | 3 808 | 267 | 303 | 504 | 686 | 445 | 314 | 450 | 14,8% | 28,5% |
| CENTRO AMERICA | 266 | 141 | 103 | 133 | 112 | 184 | 1 574 | 200 | 109 | 135 | 233 | 94 | 114 | 388 | 45,9% | 41,3% |
| Mexico | 210 | 120 | 77 | 104 | 99 | 164 | 1 235 | 168 | 69 | 92 | 146 | 75 | 87 | 332 | 58,1% | 44,4% |
| Otros paises | 56 | 21 | 26 | 29 | 13 | 20 | 339 | 32 | 40 | 43 | 87 | 19 | 27 | 56 | 0,0% | 32,2% |
| SUD AMERICA | 1 081 | 738 | 737 | 731 | 565 | 589 | 8 420 | 1 243 | 908 | 590 | 838 | 639 | 732 | 1 143 | 5,7% | 20,4% |
| Argentina | 411 | 194 | 287 | 171 | 96 | 51 | 2 179 | 329 | 209 | 185 | 228 | 234 | 173 | 458 | 11,4% | 31,6% |
| Bolivia | 159 | 170 | 101 | 127 | 144 | 188 | 1 604 | 181 | 151 | 165 | 214 | 117 | 234 | 166 | 4,4% | 40,5% |
| Brasil | 348 | 209 | 224 | 301 | 207 | 175 | 2 795 | 437 | 236 | 144 | 217 | 241 | 168 | 339 | -2,6% | 6,1% |
| Chile | 34 | 44 | 22 | 13 | 44 | 14 | 453 | 74 | 220 | 29 | 30 | 11 | 47 | 62 | 82,4% | 49,7% |
| Colombia | 113 | 67 | 48 | 81 | 37 | 90 | 876 | 184 | 54 | 40 | 76 | 27 | 92 | 91 | -19,5% | 2,0% |
| Ecuador | 9 | 31 | 28 | 12 | 16 | 26 | 252 | 25 | 18 | 22 | 43 | 4 | 9 | 19 | 111,1% | 0,7% |
| Venezuela | 7 | 23 | 27 | 26 | 21 | 45 | 261 | 13 | 20 | 5 | 30 | 5 | 9 | 8 | 14,3% | -24,4% |
| EUROPA | 9 097 | 13 455 | 10 360 | 12 220 | 8 392 | 3 314 | 91 881 | 4 126 | 4 717 | 6 517 | 8 342 | 7 852 | 5 716 | 9 075 | -0,2% | 5,0% |
| Inglaterra | 1 632 | 2 203 | 2 394 | 2 495 | 785 | 617 | 16 856 | 630 | 790 | 1 094 | 1 619 | 2 103 | 1 468 | 1 686 | 3,3% | 12,3% |
| Alemania | 1 015 | 1 477 | 1 243 | 2 074 | 1 817 | 460 | 13 748 | 695 | 963 | 1 326 | 1 460 | 912 | 593 | 1 033 | 1,8% | 4,6% |
| España | 1 262 | 2 584 | 1 041 | 956 | 631 | 365 | 9 017 | 272 | 263 | 317 | 529 | 417 | 374 | 1 127 | -10,7% | -4,1% |
| Francia | 1 676 | 2 584 | 1 920 | 2 691 | 1 945 | 511 | 20 369 | 694 | 838 | 1 686 | 2 340 | 2 312 | 1 258 | 1 756 | 4,8% | 1,5% |
| Italia | 599 | 2 361 | 1 434 | 832 | 458 | 339 | 8 364 | 383 | 281 | 416 | 381 | 340 | 512 | 690 | 15,2% | 2,1% |
| Otros Paises | 2 913 | 2 246 | 2 328 | 3 172 | 2 756 | 1 022 | 23 527 | 1 452 | 1 582 | 1 678 | 2 013 | 1 768 | 1 511 | 2 783 | -4,5% | 6,5% |
| ASIA | 941 | 1 200 | 1 056 | 1 142 | 1 380 | 896 | 13 639 | 1 354 | 1 767 | 2 181 | 1 389 | 1 598 | 1 488 | 1 261 | 34,0% | 38,6% |
| Japon | 855 | 1 102 | 908 | 1 081 | 1 320 | 793 | 12 499 | 1 194 | 1 659 | 2 027 | 1 283 | 1 329 | 1 405 | 930 | 8,8% | 34,7% |
| Korea | 47 | 29 | 17 | 4 | 4 | 52 | 329 | 81 | 58 | 84 | 46 | 12 | 24 | 19 | -59,6% | 45,3% |
| Otros Paises | 39 | 69 | 131 | 57 | 56 | 51 | 811 | 79 | 50 | 70 | 60 | 257 | 59 | 312 | 700,0% | 98,4% |
| AFRICA | 25 | 27 | 33 | 63 | 18 | 67 | 189 | 0 | 0 | 0 | 26 | 32 | 26 | 37 | 48,0% | -14,2% |
| OTROS | 719 | 561 | 896 | 872 | 1 091 | 576 | 4 914 | 871 | 639 | 797 | 936 | 843 | 717 | 771 | 7,2% | 32,3% |
| TOTAL NACIONALES | 10 844 | 13 017 | 10 863 | 11 838 | 12 631 | 11 957 | 137 181 | 12 866 | 14 739 | 11 799 | 11 319 | 12 059 | 12 195 | 12 195 | 12,5% | 15,2% |
| TOTAL EXTRANJEROS | 14 164 | 18 087 | 14 896 | 16 709 | 12 875 | 6 890 | 142 500 | 8 974 | 9 233 | 11 972 | 13 498 | 12 716 | 10 696 | 14 903 | 5,2% | 12,3% |
| TOTAL GENERAL | 25 008 | 31 104 | 25 759 | 28 547 | 25 506 | 18 847 | 279 681 | 21 840 | 23 972 | 23 771 | 24 817 | 24 775 | 22 891 | 27 098 | 8,4% | 13,8% |

FUENTE : MITINCI - Puno y Juliaca

ELABORACIÓN: Departamento de Estudios Económicos.

Cuadro 07 REGIÓN PUNO: PERNOCTACIONES DE TURISTAS, SEGÚN NACIONALIDAD
(Número de Personas)

| | 2005 | | | | | | TOTAL 2005 | 2006 | | | | | | VARIACIÓN | | |
|-------------------|--------|--------|--------|--------|--------|--------|---------------|--------|--------|--------|--------|--------|--------|-----------|-----------|---------------|
| | JUL | AGO | SET | OCT | NOV | DIC | | ENE | FEB | MAR | ABR | MAY | JUN | JUL | Jul 06/05 | Ene-Jun 06/05 |
| PERU | 14 150 | 17 657 | 14 429 | 15 789 | 17 128 | 14 677 | 181 605 | 16 339 | 20 443 | 15 638 | 15 104 | 16 304 | 17 938 | 17 074 | 20,7% | 17,5% |
| NORTE AMERICA | 3 569 | 3 418 | 3 161 | 2 927 | 2 693 | 2 210 | 33 042 | 2 371 | 2 202 | 2 725 | 2 736 | 2 550 | 3 114 | 3 741 | 4,8% | 4,3% |
| EE.UU. | 2 940 | 2 840 | 2 816 | 2 428 | 2 173 | 1 872 | 27 058 | 1 911 | 1 719 | 1 860 | 1 745 | 1 906 | 2 679 | 3 042 | 3,5% | -0,4% |
| Canada | 629 | 578 | 345 | 499 | 520 | 338 | 5 984 | 460 | 483 | 865 | 991 | 644 | 435 | 699 | 11,1% | 23,6% |
| CENTRO AMERICA | 471 | 258 | 180 | 258 | 228 | 322 | 2 841 | 395 | 164 | 215 | 346 | 157 | 184 | 760 | 61,4% | 39,2% |
| Mexico | 376 | 217 | 129 | 191 | 212 | 289 | 2 269 | 321 | 113 | 153 | 216 | 127 | 150 | 669 | 77,9% | 42,1% |
| Otros paises | 95 | 41 | 51 | 67 | 16 | 33 | 572 | 74 | 51 | 62 | 130 | 30 | 34 | 91 | -4,2% | 29,7% |
| SUD AMERICA | 1 803 | 1 190 | 1 216 | 1 137 | 914 | 841 | 13 303 | 1 927 | 1 323 | 882 | 1 176 | 1 071 | 1 255 | 1 820 | 0,9% | 18,1% |
| Argentina | 736 | 310 | 476 | 293 | 157 | 66 | 3 615 | 488 | 303 | 299 | 329 | 385 | 332 | 733 | -0,4% | 24,0% |
| Bolivia | 185 | 218 | 135 | 189 | 207 | 218 | 2 081 | 228 | 199 | 234 | 222 | 211 | 416 | 257 | 38,9% | 58,6% |
| Brasil | 638 | 379 | 382 | 448 | 342 | 292 | 4 768 | 703 | 350 | 230 | 342 | 387 | 273 | 560 | -12,2% | -2,7% |
| Chile | 37 | 81 | 41 | 19 | 72 | 15 | 613 | 111 | 287 | 34 | 52 | 19 | 59 | 75 | 102,7% | 65,5% |
| Colombia | 178 | 116 | 80 | 128 | 74 | 157 | 1 434 | 302 | 123 | 44 | 120 | 57 | 149 | 153 | -14,0% | 7,8% |
| Ecuador | 13 | 55 | 28 | 13 | 25 | 30 | 338 | 35 | 28 | 31 | 57 | 4 | 13 | 28 | 115,4% | 4,8% |
| Venezuela | 16 | 31 | 74 | 47 | 37 | 63 | 454 | 60 | 33 | 10 | 54 | 8 | 13 | 14 | -12,5% | -5,0% |
| EUROPA | 14 824 | 22 669 | 15 763 | 19 051 | 13 255 | 5 275 | 148 470 | 6 477 | 7 065 | 9 876 | 12 766 | 12 147 | 9 125 | 13 957 | -5,8% | -1,4% |
| Inglaterra | 2 611 | 3 615 | 3 622 | 3 786 | 1 197 | 975 | 26 528 | 949 | 1 176 | 1 545 | 2 355 | 2 985 | 2 153 | 2 434 | -6,8% | 2,0% |
| Alemania | 1 598 | 2 184 | 1 879 | 2 895 | 2 554 | 644 | 20 020 | 1 019 | 1 225 | 1 722 | 1 974 | 1 355 | 907 | 1 466 | -8,3% | -2,0% |
| España | 2 219 | 4 725 | 1 781 | 1 608 | 1 048 | 657 | 16 057 | 455 | 461 | 566 | 920 | 699 | 654 | 2 054 | -7,4% | -6,9% |
| Francia | 2 541 | 4 021 | 3 122 | 4 462 | 3 516 | 882 | 34 511 | 1 055 | 1 363 | 2 813 | 3 828 | 4 094 | 2 128 | 2 709 | 6,6% | -2,8% |
| Italia | 1 108 | 4 641 | 1 852 | 1 237 | 989 | 478 | 14 554 | 724 | 511 | 736 | 654 | 556 | 982 | 1 277 | 15,3% | 1,5% |
| Otros Paises | 4 747 | 3 483 | 3 507 | 5 063 | 3 951 | 1 639 | 36 800 | 2 275 | 2 329 | 2 494 | 3 035 | 2 458 | 2 301 | 4 017 | -15,4% | -1,3% |
| ASIA | 1 086 | 1 465 | 1 426 | 1 319 | 1 482 | 1 002 | 15 693 | 1 516 | 1 934 | 2 388 | 1 502 | 1 814 | 1 627 | 1 548 | 42,5% | 37,0% |
| Japon | 955 | 1 325 | 1 201 | 1 178 | 1 378 | 857 | 13 951 | 1 321 | 1 790 | 2 162 | 1 357 | 1 446 | 1 497 | 1 027 | 7,5% | 32,3% |
| Korea | 64 | 35 | 28 | 6 | 6 | 73 | 474 | 105 | 58 | 111 | 51 | 14 | 34 | 31 | -51,6% | 23,9% |
| Otros Paises | 67 | 105 | 197 | 135 | 98 | 72 | 1 268 | 90 | 86 | 115 | 94 | 354 | 96 | 490 | 631,3% | 100,5% |
| AFRICA | 34 | 44 | 55 | 96 | 29 | 77 | 319 | 0 | 0 | 0 | 34 | 40 | 34 | 46 | 35,3% | -26,3% |
| OTROS | 1 059 | 931 | 1 253 | 1 357 | 1 619 | 819 | 7 254 | 1 123 | 889 | 1 164 | 1 291 | 1 069 | 1 001 | 1 103 | 4,2% | 23,7% |
| TOTAL NACIONALES | 14 150 | 17 657 | 14 429 | 15 789 | 17 128 | 14 677 | 181 605 | 16 339 | 20 443 | 15 638 | 15 104 | 16 304 | 17 938 | 17 074 | 20,7% | 17,5% |
| TOTAL EXTRANJEROS | 22 846 | 29 975 | 23 054 | 26 145 | 20 220 | 10 546 | 226 014 | 13 809 | 13 577 | 17 250 | 19 851 | 18 848 | 16 340 | 22 975 | 0,6% | 5,7% |
| TOTAL GENERAL | 36 996 | 47 632 | 37 483 | 41 934 | 37 348 | 25 223 | 407 619 | 30 148 | 34 020 | 32 888 | 34 955 | 35 152 | 34 278 | 40 049 | 8,3% | 11,2% |

FUENTE : MITINCI - Puno y Juliaca

ELABORACIÓN: Departamento de Estudios Económicos.

Cuadro 08 CIUDADES PUNO - JULIACA: EMPLEO SEGÚN SECTORES ECONÓMICOS

| | 2005 | | | | | | 2006 | | | | | | |
|--------------------------------|-------|-------|-------|-------|-------|-------|-------|-------|-------|-------|-------|-------|-------|
| | JUL | AGO | SET | OCT | NOV | DIC | ENE | FEB | MAR | ABR | MAY | JUN | JUL |
| INDICE DE EMPLEO | | | | | | | | | | | | | |
| - Extractivo | n.d. | 0,0 | 0,0 | 0,0 | 0,0 | 0,0 | 100,0 | 100,0 | 98,8 | 121,3 | 116,5 | 111,4 | 111,4 |
| - Industria | n.d. | 53,6 | 52,3 | 52,0 | 53,9 | 53,1 | 51,4 | 49,0 | 51,6 | 51,5 | 51,3 | 51,3 | 51,8 |
| - Electricidad, gas y agua | n.d. | 104,4 | 103,0 | 103,5 | 103,2 | 103,9 | 102,3 | 107,7 | 107,0 | 106,3 | 105,3 | 105,7 | 105,3 |
| - Comercio | n.d. | 64,3 | 64,5 | 63,8 | 62,7 | 64,1 | 63,0 | 64,6 | 66,3 | 66,6 | 66,6 | 66,1 | 68,5 |
| - Transportes y Comunicaciones | n.d. | 66,5 | 66,8 | 67,0 | 67,5 | 67,2 | 67,0 | 66,8 | 65,9 | 66,1 | 66,3 | 66,3 | 64,3 |
| - Servicios | n.d. | 143,5 | 148,0 | 163,8 | 167,9 | 168,1 | 109,1 | 104,2 | 109,1 | 126,7 | 156,1 | 169,1 | 166,8 |
| Total | 110,1 | 100,8 | 102,5 | 109,5 | 111,6 | 111,8 | 84,6 | 82,5 | 85,3 | 93,6 | 106,6 | 112,7 | 112,0 |
| DISTRIBUCIÓN PORCENTUAL | | | | | | | | | | | | | |
| - Extractivo | 0,0 | 0,0 | 0,0 | 0,0 | 0,0 | 0,0 | 0,0 | 0,0 | 0,0 | 0,0 | 0,0 | 0,0 | 1,9 |
| - Industria | 9,3 | 9,3 | 9,3 | 9,3 | 9,3 | 9,3 | 9,3 | 9,3 | 9,3 | 9,3 | 9,3 | 6,8 | 9,6 |
| - Electricidad, gas y agua | 9,5 | 9,5 | 9,5 | 9,5 | 9,5 | 9,5 | 9,5 | 9,5 | 9,5 | 9,5 | 9,5 | 7,9 | 0,2 |
| - Comercio | 7,8 | 7,8 | 7,8 | 7,8 | 7,8 | 7,8 | 7,8 | 7,8 | 7,8 | 7,8 | 7,8 | 9,6 | 9,0 |
| - Transportes y Comunicaciones | 6,2 | 6,2 | 6,2 | 6,2 | 6,2 | 6,2 | 6,2 | 6,2 | 6,2 | 6,2 | 6,2 | 3,2 | 4,9 |
| - Servicios | 67,2 | 67,2 | 67,2 | 67,2 | 67,2 | 67,2 | 67,2 | 67,2 | 67,2 | 67,2 | 67,2 | 72,4 | 74,4 |
| TOTAL | 100,0 | 100,0 | 100,0 | 100,0 | 100,0 | 100,0 | 100,0 | 100,0 | 100,0 | 100,0 | 100,0 | 100,0 | 100,0 |
| VARIACIÓN MENSUAL | | | | | | | | | | | | | |
| - Extractivo | 0,0 | 0,0 | 0,0 | 0,0 | 0,0 | 0,0 | 0,0 | 0,0 | 0,0 | 0,0 | 0,0 | 0,0 | 0,0 |
| - Industria | 0,0 | 0,0 | 0,0 | 0,0 | 0,0 | 0,0 | 0,0 | 0,0 | 0,0 | 22,8 | -5,1 | -4,3 | 0,0 |
| - Electricidad, gas y agua | 2,2 | 5,9 | -2,4 | -0,7 | 3,7 | -1,5 | -3,2 | -4,6 | 5,3 | -0,2 | -0,4 | 0,0 | -2,2 |
| - Comercio | 2,3 | 0,7 | -1,3 | 0,5 | -0,2 | 0,7 | -1,6 | 5,3 | -0,7 | -0,7 | -0,9 | 0,3 | 0,0 |
| - Transportes y Comunicaciones | 1,7 | 1,5 | 0,2 | -1,0 | -1,7 | 2,2 | -1,7 | 2,5 | 2,6 | 0,5 | 0,0 | -0,7 | 3,6 |
| - Servicios | 0,0 | -1,7 | 0,3 | 0,4 | 0,7 | -0,3 | -0,3 | -0,3 | -1,4 | 0,3 | 0,3 | 0,0 | -3,1 |
| TOTAL | 1,9 | -13,5 | 3,1 | 10,7 | 2,5 | 0,1 | -35,1 | -4,5 | 4,7 | 16,1 | 23,3 | 8,3 | -1,3 |
| VARIACIÓN ANUAL | | | | | | | | | | | | | |
| - Extractivo | 0,0 | 0,0 | 0,0 | 0,0 | 0,0 | 0,0 | 0,0 | 0,0 | 0,0 | 0,0 | 0,0 | 0,0 | 0,0 |
| - Industria | 0,0 | 0,0 | 0,0 | 0,0 | 0,0 | 0,0 | 0,0 | 0,0 | 0,0 | 0,0 | 0,0 | 0,0 | 0,0 |
| - Electricidad, gas y agua | 0,0 | 0,0 | 0,0 | 0,0 | 0,0 | 0,0 | 0,0 | 0,0 | 0,0 | 0,0 | 0,0 | 0,0 | 0,0 |
| - Comercio | -0,5 | 5,9 | 3,9 | 3,2 | 7,1 | 5,0 | -2,7 | -3,3 | 3,3 | 3,1 | 2,9 | 3,6 | 2,3 |
| - Transportes y Comunicaciones | 5,2 | 8,7 | 6,0 | 3,2 | 1,3 | 0,4 | 28,2 | 6,0 | 3,4 | 3,2 | 4,7 | 4,2 | 1,6 |
| - Servicios | 9,1 | 9,9 | 5,3 | 3,8 | 2,7 | 4,5 | 6,2 | 2,4 | 4,5 | 4,2 | 3,3 | 6,2 | 8,1 |
| TOTAL | -2,2 | -4,3 | -3,2 | -1,7 | -1,4 | -2,9 | -3,2 | -0,3 | -3,0 | -1,6 | -2,4 | -2,0 | -5,0 |

n.d. = no disponible

FUENTE : Página web Ministerio de Trabajo

ELABORACIÓN: BCR S.R. Puno - Dpto de Estudios Económicos.

Cuadro 09 CIUDAD DE PUNO: INDICE DE PRECIOS AL CONSUMIDOR, SEGÚN GRANDES GRUPOS DE CONSUMO
(Variación mensual en %)

| GRUPOS DE CONSUMO | 2005 | | | | | | INFLAC. 2005 | 2006 | | | | | | ANUALIZ. ACUMUL. | | |
|-----------------------------|-------|-------|-----|-----|-----|-----|-----------------|-------|-------|-------|-----|-------|-------|------------------|-----------|---------|
| | JUL | AGO | SET | OCT | NOV | DIC | | ENE | FEB | MAR | ABR | MAY | JUN | JUL | 2006/2005 | ENE-JUL |
| INDICE GENERAL | 0,0 | 0,5 | 0,7 | 0,4 | 0,2 | 0,2 | 2,9 | 0,2 | 0,0 | 0,1 | 0,2 | 0,5 | (0,1) | (0,2) | 2,2 | 0,3 |
| 1. Alimentos y bebidas | (0,2) | 0,1 | 0,4 | 0,2 | 0,1 | 0,3 | 1,5 | 0,2 | (0,2) | 0,3 | 0,3 | 0,7 | (0,2) | (0,4) | 1,0 | 0,0 |
| 2. Vestido y calzado | 0,2 | 0,1 | 0,1 | 0,0 | 0,2 | 0,0 | 1,6 | 0,5 | 0,1 | 0,2 | 0,1 | 0,1 | 0,0 | 0,0 | 1,2 | 0,8 |
| 3. Alq. vivienda y combust. | 0,3 | 2,9 | 3,2 | 1,0 | 0,5 | 0,2 | 12,4 | 0,2 | (0,0) | 0,0 | 0,0 | 1,7 | 0,6 | 0,0 | 9,2 | 1,1 |
| 4. Mueb.enseres y mantenim. | 0,1 | 0,2 | 0,0 | 0,0 | 0,0 | 0,0 | 0,9 | 0,2 | 0,3 | 0,1 | 0,4 | 0,0 | (0,1) | 0,2 | 1,4 | 1,2 |
| 5. Cuidado, conserv. salud | 0,9 | 0,0 | 0,0 | 0,0 | 0,0 | 0,0 | 2,6 | 0,0 | 0,0 | 0,0 | 0,0 | 0,0 | 0,0 | 0,0 | 0,0 | 0,0 |
| 6. Transp. y comunicaciones | 0,4 | (0,0) | 0,3 | 0,1 | 0,0 | 0,2 | (0,4) | (0,1) | 0,5 | (1,2) | 0,6 | (0,6) | (0,5) | 0,0 | (0,7) | (1,2) |
| 7. Esparc.divers.serv.cult. | 0,0 | 0,0 | 0,0 | 0,0 | 0,1 | 0,0 | 1,1 | 0,0 | 0,8 | 1,9 | 0,0 | (0,4) | (0,1) | 0,0 | 2,1 | 1,9 |
| 8. Otros bienes y servicios | 0,1 | 0,0 | 0,0 | 1,5 | 0,0 | 0,0 | 1,3 | 0,0 | 0,0 | 0,0 | 0,0 | (0,4) | 0,0 | 0,0 | 1,6 | 0,0 |

FUENTE : I.N.E.I. - Puno

Cuadro 10 TIPO DE CAMBIO, POR PERÍODO Y MERCADO, 2003 - 2006
(S/. por US Dólar)

| PERÍODO | Promedio del Período | | | | | | Fin de Período | | | | | | PERÍODO |
|-------------|----------------------|--------------|--------------|---------------|---------------|---------------|----------------|--------------|--------------|---------------|---------------|---------------|-------------|
| | Bancario 1/ | | Promedio | Informal 2/ | | Promedio | Bancario 1/ | | Promedio | Informal 2/ | | Promedio | |
| | Compra | Venta | | Compra | Venta | | Compra | Venta | | Compra | Venta | | |
| 2003 | 3,478 | 3,479 | 3,478 | 3,4707 | 3,4913 | 3,4810 | 3,461 | 3,464 | 3,463 | 3,4700 | 3,4900 | 3,4800 | 2003 |
| Dic | 3,471 | 3,472 | 3,471 | 3,4710 | 3,4902 | 3,4806 | 3,461 | 3,464 | 3,463 | 3,4700 | 3,4900 | 3,4800 | Dic |
| 2004 | 3,412 | 3,413 | 3,412 | 3,4065 | 3,4275 | 3,4170 | 3,280 | 3,283 | 3,282 | 3,2800 | 3,3000 | 3,2900 | 2004 |
| Mar | 3,464 | 3,466 | 3,465 | 3,4648 | 3,4863 | 3,4755 | 3,459 | 3,461 | 3,460 | 3,4600 | 3,4800 | 3,4700 | Mar |
| Jun | 3,476 | 3,478 | 3,477 | 3,4740 | 3,4936 | 3,4838 | 3,470 | 3,472 | 3,471 | 3,4700 | 3,4900 | 3,4800 | Jun |
| Set | 3,357 | 3,358 | 3,358 | 3,3416 | 3,3630 | 3,3523 | 3,341 | 3,342 | 3,342 | 3,3400 | 3,3600 | 3,3500 | Set |
| Dic | 3,280 | 3,282 | 3,281 | 3,2739 | 3,2972 | 3,2855 | 3,280 | 3,283 | 3,282 | 3,2800 | 3,3000 | 3,2900 | Dic |
| 2005 | 3,295 | 3,297 | 3,296 | 3,2845 | 3,3073 | 3,2959 | 3,429 | 3,431 | 3,430 | 3,4200 | 3,4500 | 3,4350 | 2005 |
| Ene | 3,267 | 3,269 | 3,268 | 3,2671 | 3,2886 | 3,2779 | 3,261 | 3,264 | 3,263 | 3,2600 | 3,2800 | 3,2700 | Ene |
| Feb | 3,258 | 3,260 | 3,259 | 3,2495 | 3,2695 | 3,2595 | 3,255 | 3,259 | 3,257 | 3,2500 | 3,2700 | 3,2600 | Feb |
| Mar | 3,258 | 3,260 | 3,259 | 3,2496 | 3,2696 | 3,2596 | 3,259 | 3,263 | 3,261 | 3,2500 | 3,2700 | 3,2600 | Mar |
| Abr | 3,257 | 3,259 | 3,258 | 3,2341 | 3,2586 | 3,2464 | 3,257 | 3,259 | 3,258 | 3,2200 | 3,2500 | 3,2350 | Abr |
| May | 3,254 | 3,256 | 3,255 | 3,2452 | 3,2717 | 3,2585 | 3,252 | 3,255 | 3,254 | 3,2500 | 3,2700 | 3,2600 | May |
| Jun | 3,252 | 3,253 | 3,253 | 3,2441 | 3,2641 | 3,2541 | 3,252 | 3,254 | 3,253 | 3,2400 | 3,2600 | 3,2500 | Jun |
| Jul | 3,251 | 3,253 | 3,252 | 3,2495 | 3,2695 | 3,2595 | 3,253 | 3,255 | 3,254 | 3,2500 | 3,2700 | 3,2600 | Jul |
| Ago | 3,257 | 3,258 | 3,257 | 3,2500 | 3,2673 | 3,2586 | 3,283 | 3,286 | 3,285 | 3,2500 | 3,2650 | 3,2575 | Ago |
| Set | 3,307 | 3,308 | 3,308 | 3,2909 | 3,3168 | 3,3039 | 3,342 | 3,345 | 3,344 | 3,3100 | 3,3500 | 3,3300 | Set |
| Oct | 3,380 | 3,382 | 3,381 | 3,3633 | 3,3952 | 3,3793 | 3,376 | 3,380 | 3,378 | 3,3600 | 3,4000 | 3,3800 | Oct |
| Nov | 3,375 | 3,377 | 3,376 | 3,3665 | 3,3863 | 3,3764 | 3,408 | 3,412 | 3,410 | 3,3800 | 3,4100 | 3,3950 | Nov |
| Dic | 3,423 | 3,425 | 3,424 | 3,4043 | 3,4305 | 3,4174 | 3,429 | 3,431 | 3,430 | 3,4200 | 3,4500 | 3,4350 | Dic |
| 2006 | 3,305 | 3,306 | 3,306 | 3,3073 | 3,3328 | 3,3201 | 3,237 | 3,242 | 3,240 | 3,2400 | 3,2650 | 3,2525 | 2006 |
| Ene | 3,392 | 3,394 | 3,393 | 3,3993 | 3,4286 | 3,4139 | 3,310 | 3,314 | 3,312 | 3,3300 | 3,3600 | 3,3450 | Ene |
| Feb | 3,288 | 3,290 | 3,289 | 3,2941 | 3,3171 | 3,3056 | 3,290 | 3,293 | 3,292 | 3,2767 | 3,3017 | 3,2892 | Feb |
| Mar | 3,338 | 3,340 | 3,339 | 3,3297 | 3,3577 | 3,3437 | 3,356 | 3,358 | 3,357 | 3,3500 | 3,3767 | 3,3633 | Mar |
| Abr | 3,331 | 3,332 | 3,332 | 3,3331 | 3,3578 | 3,3455 | 3,310 | 3,312 | 3,311 | 3,3200 | 3,3467 | 3,3333 | Abr |
| May | 3,278 | 3,280 | 3,279 | 3,2806 | 3,3087 | 3,2947 | 3,294 | 3,293 | 3,293 | 3,2866 | 3,3200 | 3,3033 | May |
| Jun | 3,263 | 3,265 | 3,264 | 3,2679 | 3,2908 | 3,2794 | 3,259 | 3,260 | 3,260 | 3,2700 | 3,2900 | 3,2800 | Jun |
| Jul | 3,243 | 3,244 | 3,243 | 3,2465 | 3,2690 | 3,2578 | 3,237 | 3,242 | 3,240 | 3,2400 | 3,2650 | 3,2525 | Jul |

NOTA: Los T.C. Bancario de setiembre se modificaron según las Notas Semanales 41 al 46 - 2005

1/ Corresponde a la cotización publicada por la Superintendencia de Banca y Seguros.

2/ Tipo de Cambio del Mercado Informal (jr. Tacna, ciudad de Puno), calculado en base a observaciones propias.

ELABORACIÓN: Departamento de Estudios Económicos

Cuadro 11 ADUANA DE DESAGUADERO: EXPORTACIONES (FOB), SEGÚN GRUPO DE PRODUCTOS
En U.S. Dólares

| RUBROS | 2005 | | | | | | 2006 | | | | | | Jul06/05 | | ENERO- JULIO | | | | |
|----------------------------------|------------------|------------------|------------------|------------------|------------------|------------------|------------------|------------------|------------------|------------------|------------------|------------------|------------------|-----------------|---------------|-------------------|-------------------|------------------|--------------|
| | JUL | AGO | SET | OCT | NOV | DIC | ENE | FEB | MAR | ABR | MAY | JUN | JUL | Flujo | Var | 2005 | 2006 | Flujo | Var |
| 1. PROD. TRADICIONALES | 11 877 | 0 | 1 243 | 0 | 35 828 | 120 236 | 64 083 | 0 | 11 857 | 0 | 0 | 0 | 7 175 | -4 702 | -39,6% | 81 114 | 83 114 | 2 000 | 2,5% |
| . Agropecuarios | 0 | 0 | 1 243 | 0 | 0 | 0 | 3 300 | 0 | 0 | 0 | 0 | 0 | 0 | 0 | 0,0% | 0 | 3 300 | 3 300 | 0,0% |
| . Pesqueros | 0 | 0 | 0 | 0 | 0 | 0 | 0 | 0 | 0 | 0 | 0 | 0 | 0 | 0 | 0,0% | 0 | 0 | 0 | 0,0% |
| . Petroleo y derivados | 11 877 | 0 | 0 | 0 | 35 828 | 118 472 | 60 783 | 0 | 0 | 0 | 0 | 0 | 7 175 | -4 702 | -39,6% | 22 404 | 67 958 | 45 553 | 203,3% |
| . Mineros | 0 | 0 | 0 | 0 | 0 | 1 764 | 0 | 0 | 11 857 | 0 | 0 | 0 | 0 | 0 | 0,0% | 58 710 | 11 857 | -46 853 | -79,8% |
| 2. PROD. NO TRADICIONALES | 6 463 163 | 5 865 403 | 5 501 107 | 5 561 422 | 5 888 392 | 7 227 056 | 5 658 428 | 1 665 538 | 6 190 828 | 5 571 859 | 7 731 773 | 7 629 784 | 5 570 910 | -892 253 | -13,8% | 33 985 511 | 40 019 120 | 6 033 609 | 17,8% |
| . Agropecuarios | 458 022 | 621 750 | 742 607 | 581 212 | 481 203 | 519 893 | 547 120 | 105 148 | 578 370 | 457 554 | 777 464 | 480 075 | 746 170 | 288 148 | 62,9% | 3 331 608 | 3 691 902 | 360 294 | 10,8% |
| . Maderas y papeles | 737 137 | 859 133 | 555 240 | 958 805 | 1 008 071 | 1 069 030 | 835 027 | 260 806 | 1 470 286 | 1 013 001 | 1 244 658 | 1 543 899 | 1 327 910 | 590 773 | 80,1% | 3 343 857 | 7 695 588 | 4 351 731 | 130,1% |
| . Metal Mecánica | 602 278 | 560 632 | 351 296 | 540 694 | 384 970 | 383 917 | 407 056 | 381 410 | 574 602 | 380 444 | 355 911 | 1 169 473 | 523 084 | -79 194 | -13,1% | 3 505 324 | 3 791 980 | 286 656 | 8,2% |
| . Minería no metálica | 76 829 | 142 438 | 28 499 | 93 946 | 94 207 | 98 708 | 55 494 | 53 994 | 121 631 | 85 351 | 53 895 | 53 030 | 138 751 | 61 922 | 80,6% | 453 664 | 562 146 | 108 483 | 23,9% |
| . Pesqueros | 0 | 125 246 | 46 872 | 0 | 51 690 | 251 052 | 192 784 | 27 168 | 96 993 | 150 909 | 164 898 | 282 364 | 91 547 | 91 547 | 0,0% | 315 580 | 1 006 662 | 691 082 | 219,0% |
| . Químicos | 2 764 748 | 2 104 066 | 2 460 774 | 2 039 273 | 2 375 028 | 3 499 508 | 2 333 232 | 608 045 | 2 179 440 | 1 956 479 | 3 268 372 | 2 931 674 | 1 427 098 | -1 337 650 | -48,4% | 14 383 975 | 14 704 341 | 320 366 | 2,2% |
| . Sidero metalúrgicos y joyería | 318 443 | 481 801 | 457 555 | 354 028 | 340 396 | 418 308 | 323 132 | 40 994 | 293 497 | 314 597 | 324 178 | 175 453 | 241 946 | -76 497 | -24,0% | 1 408 613 | 1 713 797 | 305 184 | 21,7% |
| . Textiles | 1 261 817 | 886 330 | 690 065 | 903 428 | 908 695 | 866 320 | 647 923 | 124 954 | 754 553 | 1 078 723 | 1 412 190 | 905 235 | 978 327 | -283 490 | -22,5% | 6 421 643 | 5 901 905 | -519 738 | -8,1% |
| . Resto de no tradicionales | 243 891 | 84 006 | 168 200 | 90 037 | 244 132 | 120 321 | 316 660 | 63 020 | 121 455 | 134 800 | 130 207 | 88 578 | 96 078 | -147 813 | -60,6% | 821 246 | 950 798 | 129 552 | 15,8% |
| 3. TOTAL | 6 475 041 | 5 865 403 | 5 502 350 | 5 561 422 | 5 924 220 | 7 347 292 | 5 722 511 | 1 665 538 | 6 202 685 | 5 571 859 | 7 731 773 | 7 629 784 | 5 578 085 | -896 955 | -13,9% | 34 066 625 | 40 102 234 | 6 035 609 | 17,7% |

FUENTE: Aduanas

ELABORACION: BCR. S. R. Puno, Dpto. de Estudios Económicos.

Cuadro 12 ADUANA DE DESAGUADERO: IMPORTACIONES (CIF), SEGÚN USO O DESTINO ECONOMICO
En U.S. Dólares

| RUBROS | 2004 | | | 2005 | | | 2006 | | | | | | Jul06/05 | | ENERO- JULIO | | | | |
|-------------------|------------------|-------------------|------------------|------------------|------------------|------------------|------------------|------------------|------------------|------------------|-------------------|-------------------|-------------------|------------------|--------------|-------------------|-------------------|-------------------|--------------|
| | JUL | AGO | SET | OCT | NOV | DIC | ENE | FEB | MAR | ABR | MAY | JUN | JUL | Flujo | Var | 2005 | 2006 | Flujo | Var |
| BIENES DE CONSUMO | 3 233 644 | 3 675 536 | 3 074 814 | 2 063 738 | 2 374 829 | 1 435 108 | 2 101 182 | 1 261 696 | 1 616 806 | 1 939 552 | 1 872 364 | 3 805 661 | 3 505 021 | 271 377 | 8,4% | 12 053 886 | 16 102 282 | 4 048 396 | 33,6% |
| INSUMOS | 6 111 144 | 6 909 809 | 5 498 591 | 5 296 855 | 5 932 717 | 6 902 381 | 6 100 278 | 6 108 494 | 6 467 349 | 6 062 879 | 7 304 666 | 8 225 869 | 6 805 841 | 694 697 | 11,4% | 41 310 621 | 47 075 376 | 5 764 755 | 14,0% |
| BIENES DE CAPITAL | 390 101 | 237 515 | 266 368 | 202 354 | 253 740 | 248 584 | 233 356 | 167 548 | 347 271 | 1 772 635 | 2 652 828 | 445 889 | 713 139 | 323 038 | 82,8% | 1 798 737 | 6 332 666 | 4 533 929 | 252,1% |
| TOTAL | 9 734 889 | 10 822 860 | 8 839 773 | 7 562 947 | 8 561 286 | 8 586 073 | 8 434 816 | 7 537 738 | 8 431 426 | 9 775 066 | 11 829 858 | 12 477 419 | 11 024 001 | 1 289 112 | 13,2% | 55 163 244 | 69 510 324 | 14 347 080 | 26,0% |

FUENTE: Aduanas

ELABORACION: BCR. S. R. Puno, Dpto. de Estudios Económicos.

Cuadro 13 REGION PUNO: INGRESOS RECAUDADOS POR SUNAT
(En miles de nuevos soles)

| RUBROS | 2005 | | | | | | 2006 | | | | | | Var real | | ENERO- JULIO | | | |
|------------------------------------|-----------------|-----------------|-----------------|-----------------|-----------------|-----------------|-----------------|----------------|-----------------|-----------------|-----------------|-----------------|-----------------|-----------------|---------------|-----------------|-----------------|--------------|
| | JUL | AGO | SET | OCT | NOV | DIC | ENE | FEB | MAR | ABR | MAY | JUN | JUL | Flujo | Jul06/05 | 2005 | 2006 | Var real |
| 1. TRIBUTOS INTERNOS | 5 374,5 | 5 300,2 | 6 164,9 | 5 745,0 | 5 719,5 | 6 389,1 | 6 363,1 | 6 097,2 | 5 613,6 | 6 797,8 | 7 532,5 | 6 525,0 | 7 303,8 | 1 929,3 | 33,8% | 34 136,0 | 46 233,0 | 32,5% |
| IMPUESTO A LA RENTA | 2 053,3 | 2 141,3 | 2 320,6 | 2 100,6 | 2 211,5 | 2 142,6 | 3 125,5 | 2 722,3 | 3 120,6 | 3 187,7 | 3 023,4 | 2 862,6 | 3 084,6 | 1 031,3 | 47,9% | 14 075,4 | 21 126,6 | 46,9% |
| . Primera categoría | 94,8 | 115,2 | 103,1 | 101,3 | 99,8 | 122,4 | 104,8 | 105,3 | 108,4 | 99,5 | 113,8 | 102,9 | 110,2 | 15,3 | 14,4% | 662,4 | 744,9 | 10,0% |
| . Segunda categoría | 8,0 | 9,8 | 8,1 | 21,4 | 8,9 | 22,7 | 14,8 | 20,7 | 10,8 | 17,8 | 19,6 | 25,6 | 13,5 | 5,5 | 66,6% | 49,3 | 122,7 | 143,7% |
| . Tercera categoría | 1 294,3 | 1 316,5 | 1 583,0 | 1 424,1 | 1 479,4 | 1 433,1 | 1 721,4 | 1 923,5 | 1 652,6 | 1 314,1 | 948,6 | 1 436,0 | 1 831,7 | 537,4 | 39,4% | 7 481,6 | 10 828,0 | 41,7% |
| . Cuarta categoría | 144,1 | 121,1 | 103,4 | 99,9 | 112,5 | 92,7 | 549,1 | 129,7 | 148,6 | 322,3 | 210,1 | 237,4 | 210,8 | 66,7 | 44,1% | 1 143,6 | 1 808,0 | 54,9% |
| . Quinta categoría | 308,6 | 410,5 | 313,0 | 289,7 | 311,3 | 345,7 | 542,7 | 359,9 | 426,2 | 404,5 | 637,0 | 381,2 | 451,0 | 142,5 | 43,9% | 2 679,6 | 3 202,4 | 16,9% |
| . Otros | 203,5 | 168,3 | 209,9 | 164,4 | 199,5 | 126,0 | 192,7 | 183,2 | 773,9 | 1 029,5 | 1 094,2 | 679,5 | 467,4 | 263,9 | 126,2% | 2 058,8 | 4 420,5 | 109,7% |
| A LA PROD. Y CONSUMO | 2 324,8 | 2 141,3 | 2 737,8 | 2 571,7 | 2 400,7 | 2 454,4 | 2 590,3 | 2 884,7 | 1 924,3 | 2 473,8 | 3 312,7 | 2 427,6 | 3 161,2 | 836,4 | 33,9% | 14 519,0 | 18 774,5 | 26,4% |
| . Impuesto General a las Ventas | 2 246,9 | 2 029,8 | 2 670,6 | 2 489,2 | 2 310,8 | 2 375,0 | 2 488,4 | 2 821,0 | 1 854,7 | 2 413,0 | 3 229,4 | 2 359,9 | 3 098,7 | 851,8 | 35,8% | 13 819,3 | 18 265,1 | 29,2% |
| . Impuesto Selectivo al Consumo | 58,5 | 91,7 | 53,2 | 67,9 | 75,7 | 60,9 | 69,6 | 39,0 | 47,9 | 38,5 | 67,0 | 52,4 | 49,0 | -9,5 | -17,5% | 557,2 | 363,4 | -36,2% |
| . Imp. Solid. a la Niñez desampar. | 19,4 | 19,8 | 13,9 | 14,6 | 14,2 | 18,5 | 32,3 | 24,6 | 21,7 | 22,3 | 16,3 | 15,3 | 13,5 | -5,9 | -31,5% | 142,4 | 146,0 | 0,3% |
| OTROS INGRESOS | 996,5 | 1 017,5 | 1 106,6 | 1 072,7 | 1 107,3 | 1 792,1 | 647,2 | 490,2 | 568,7 | 1 136,4 | 1 196,4 | 1 234,8 | 1 058,1 | 61,6 | 4,6% | 5 541,6 | 6 331,9 | 11,8% |
| . I.T.F. | 6,5 | 5,7 | 7,1 | 6,0 | 7,3 | 7,5 | 5,6 | 11,3 | 6,7 | 7,0 | 6,7 | 8,9 | 7,5 | 1,0 | 13,0% | 50,4 | 53,7 | 4,2% |
| . Otros fraccionamientos | 107,8 | 137,3 | 137,7 | 171,1 | 191,2 | 159,6 | 143,0 | 166,5 | 234,7 | 210,1 | 200,3 | 264,1 | 188,5 | 80,6 | 72,1% | 852,6 | 1 407,1 | 61,4% |
| . FONAVI - I.E.S. | 2,5 | 6,2 | 2,8 | 2,7 | 0,8 | 1,8 | 0,3 | 0,2 | 2,8 | 0,3 | 0,6 | 0,2 | 0,3 | -2,3 | -89,8% | 39,9 | 4,7 | -88,6% |
| . R.U.S. | 112,7 | 118,0 | 122,2 | 118,5 | 118,0 | 118,0 | 122,8 | 118,8 | 122,7 | 117,0 | 124,5 | 122,6 | 125,7 | 13,0 | 9,8% | 795,7 | 854,0 | 5,0% |
| . Multas | 76,0 | 42,7 | 88,2 | 79,8 | 83,5 | 787,4 | 101,3 | 87,8 | 80,1 | 144,1 | 148,5 | 120,0 | 81,5 | 5,6 | 5,7% | 560,6 | 763,3 | 33,2% |
| . Otros | 691,0 | 707,7 | 748,4 | 694,5 | 706,5 | 717,8 | 274,4 | 105,6 | 121,8 | 657,9 | 715,8 | 719,0 | 654,7 | -36,3 | -6,7% | 3 242,4 | 3 249,1 | -1,9% |
| 2. TRIBUTOS ADUANEROS (*) | 7 443,4 | 8 423,0 | 6 169,4 | 5 139,7 | 4 814,9 | 4 885,4 | 5 801,7 | 3 786,9 | 5 728,1 | 4 985,1 | 7 303,4 | 8 038,0 | 5 990,3 | -1 453,0 | -20,7% | 38 122,6 | 41 633,5 | 6,9% |
| . A la importación | 1 457,5 | 1 227,5 | 503,7 | 236,8 | 143,6 | 161,3 | 217,8 | 293,6 | 291,3 | 459,2 | 428,7 | 322,0 | 328,4 | -1 129,1 | -77,8% | 5 711,6 | 2 341,0 | -59,9% |
| . Impuesto General a las Ventas | 5 592,6 | 6 261,3 | 5 232,5 | 4 102,0 | 4 625,9 | 4 286,0 | 5 340,0 | 3 163,1 | 5 393,9 | 4 514,4 | 6 775,4 | 7 456,6 | 5 546,7 | -45,9 | -2,3% | 29 292,0 | 38 190,1 | 27,6% |
| . Impuesto Selectivo al Consumo | 382,0 | 921,7 | 362,4 | 793,6 | 37,8 | 433,6 | 235,6 | 310,5 | 35,5 | 8,5 | 94,3 | 246,1 | 101,5 | -280,5 | -73,8% | 2 983,9 | 1 032,0 | -66,1% |
| . Otros | 11,2 | 12,5 | 70,8 | 7,3 | 7,6 | 4,5 | 8,4 | 19,7 | 7,4 | 3,0 | 5,0 | 13,3 | 13,7 | 2,5 | 20,5% | 135,1 | 70,4 | -48,9% |
| 3. TOTAL | 12 817,9 | 13 723,2 | 12 334,3 | 10 884,7 | 10 534,4 | 11 274,5 | 12 164,8 | 9 884,1 | 11 341,7 | 11 782,8 | 14 835,9 | 14 563,0 | 13 294,2 | 476,3 | 2,1% | 72 258,6 | 87 866,4 | 19,0% |

FUENTE: SUNAT

(*) Preliminar: actualizado con la Nota Tributaria del mes de julio 2006

ELABORACIÓN: BCR S.R. Puno - Dpto. de Estudios Económicos

Cuadro 14.-REGION PUNO: INGRESOS Y GASTOS DEL GOBIERNO REGIONAL POR TODA FUENTE DE FINANCIAMIENTO, SEGÚN TIPO DE INGRESO Y GASTO
(Nuevos Soles)

| TIPO DE INGRESO | 2005 | | | | | | 2006 | | | | | | Var. Real | | ENERO- JULIO | | | |
|-------------------------|-------------------|-------------------|-------------------|-------------------|-------------------|-------------------|-------------------|-------------------|-------------------|-------------------|-------------------|-------------------|-------------------|------------------|---------------|--------------------|--------------------|--------------|
| | JUL | AGO | SET | OCT | NOV | DIC | ENE | FEB | MAR | ABR | MAY | JUN | JUL | Flujo | Jul06/05 | 2005 | 2006 | Var. Real |
| I. INGRESOS | 2 364 912 | 3 853 474 | 2 695 810 | 13 609 392 | 7 086 780 | 8 874 076 | 5 247 065 | 4 549 640 | 27 143 545 | 3 565 809 | 4 322 335 | 1 379 665 | 11 881 125 | 9 516 214 | 394,8% | 47 450 339 | 58 089 184 | 19,7% |
| 1. INGRESOS CORRIENTES | 1 732 083 | 1 501 499 | 1 291 312 | 12 190 478 | 4 020 154 | 6 737 036 | 4 779 131 | 3 993 996 | 4 143 550 | 3 129 236 | 3 748 181 | 702 466 | 3 285 217 | 1 553 134 | 86,8% | 13 892 926 | 23 781 777 | 67,6% |
| 2. INGRESOS DE CAPITAL | 5 098 | 5 682 | 29 835 | 12 498 | 84 148 | 29 548 | 17 722 | 7 206 | 3 925 | 2 306 | 14 134 | 4 092 | 4 378 | -720 | -15,4% | 133 331 | 53 763 | -60,7% |
| 3. TRANSFERENCIAS | 627 731 | 2 373 711 | 1 374 663 | 1 406 416 | 2 982 477 | 2 107 492 | 450 212 | 548 438 | 618 697 | 434 268 | 560 020 | 673 107 | 8 591 530 | 7 963 800 | 1247,9% | 18 772 212 | 11 876 272 | -38,1% |
| 4. FINANCIAMIENTO | 0 | -27 417 | 0 | 0 | 0 | 0 | 0 | 0 | 22 377 372 | 0 | 0 | 0 | 0 | 0 | 0,0% | 14 651 871 | 22 377 372 | 49,0% |
| II. GASTOS | 50 924 960 | 44 834 815 | 50 618 908 | 50 716 784 | 47 398 532 | 61 397 220 | 41 630 511 | 51 331 798 | 43 585 965 | 45 153 398 | 48 328 157 | 50 714 014 | 55 100 221 | 4 175 262 | 6,6% | 303 223 531 | 335 844 064 | 8,4% |
| 1. GASTOS CORRIENTES | 46 723 207 | 41 053 325 | 42 173 319 | 42 960 062 | 42 727 760 | 51 827 215 | 40 852 035 | 50 253 760 | 41 840 856 | 42 460 103 | 43 379 059 | 45 760 706 | 51 394 272 | 4 671 065 | 8,3% | 290 321 881 | 315 940 791 | 6,5% |
| 2. GASTOS DE CAPITAL | 4 201 752 | 3 781 490 | 8 445 589 | 7 756 723 | 4 670 772 | 9 570 005 | 778 475 | 1 078 038 | 1 745 109 | 2 693 295 | 4 949 098 | 4 953 309 | 3 705 949 | -495 804 | -13,1% | 12 901 650 | 19 903 274 | 51,2% |
| 3. SERVICIO DE LA DEUDA | 0 | 0 | 0 | 0 | 0 | 0 | 0 | 0 | 0 | 0 | 0 | 0 | 0 | 0 | 0,0% | 0 | 0 | |

FUENTE: Oficina de Presupuesto y Planificación de la Región Puno

ELABORACIÓN: BCR S.R. Puno - Dpto. de Estudios Económicos

Cuadro 15 REGION PUNO: INGRESOS Y GASTOS DEL GOBIERNO REGIONAL POR TODA FUENTE DE FINANCIAMIENTO
(Nuevos Soles)

| TIPO DE GASTO | 2005 | | | | | | 2006 | | | | | | Var. Real | | ENERO- JULIO | | Var. Real | |
|--------------------------------------|-------------------|-------------------|-------------------|-------------------|-------------------|-------------------|-------------------|-------------------|-------------------|-------------------|-------------------|-------------------|-------------------|------------------|---------------|--------------------|--------------------|--------------|
| | JUL | AGO | SET | OCT | NOV | DIC | ENE | FEB | MAR | ABR | MAY | JUN | JUL | Flujo | Jul06/05 | 2005 | | 2006 |
| I. INGRESOS | 2 364 912 | 3 853 474 | 2 695 810 | 13 609 392 | 7 086 780 | 8 874 076 | 5 247 065 | 4 549 640 | 27 143 545 | 3 565 809 | 4 322 335 | 1 379 665 | 11 881 125 | 9 516 214 | 394,8% | 47 450 339 | 58 089 184 | 19,7% |
| . Canon y Sobre canon | 967 888 | 612 326 | 390 521 | 11 312 674 | 3 095 257 | 5 817 143 | 3 177 703 | 3 096 714 | 20 498 150 | 2 884 216 | 2 880 408 | 0 | 2 538 618 | 1 570 729 | 158,3% | 16 187 372 | 35 075 809 | 111,7% |
| . Recursos Directamente Recaudados | 769 292 | 895 075 | 930 627 | 890 302 | 1 009 045 | 945 523 | 893 124 | 904 161 | 4 213 814 | 973 352 | 881 907 | 706 559 | 750 977 | -18 315 | -3,9% | 10 637 800 | 9 323 893 | -14,4% |
| . Donaciones y Transferencias | 627 731 | 443 797 | 423 525 | 455 278 | 2 031 339 | 1 160 272 | 1 176 239 | 548 765 | 2 431 580 | -291 759 | 560 020 | 673 107 | 8 591 530 | 7 963 800 | 1247,9% | 7 616 104 | 13 689 482 | 76,0% |
| . Fondo de Compensación Regional | 0 | 1 902 276 | 951 138 | 951 138 | 951 138 | 951 138 | 0 | 0 | 0 | 0 | 0 | 0 | 0 | 0 | 0,0% | 13 009 063 | 0 | -100,0% |
| II. GASTOS | 50 924 960 | 44 834 815 | 50 618 908 | 50 716 784 | 47 398 532 | 61 397 220 | 41 630 511 | 51 331 798 | 43 585 965 | 45 153 398 | 48 328 157 | 50 714 014 | 55 100 221 | 4 175 262 | 6,6% | 303 223 531 | 335 844 064 | 8,4% |
| . Recursos Ordinarios | 0 | 0 | 0 | 0 | 0 | 2 696 076 | 40 496 773 | 49 837 188 | 41 042 997 | 41 972 233 | 42 253 017 | 45 766 707 | 50 890 197 | 50 890 197 | 0,0% | 0 | 312 259 111 | 0,0% |
| . Canon y Sobre canon | 912 623 | 2 583 286 | 3 511 813 | 5 546 076 | 1 484 694 | 3 406 793 | 558 608 | 664 492 | 962 744 | 1 371 502 | 3 067 803 | 2 670 845 | 1 932 134 | 1 019 511 | 108,5% | 3 513 721 | 11 228 128 | 213,5% |
| . Recursos Directamente Recaudados | 983 794 | 803 446 | 991 736 | 1 191 030 | 926 970 | 1 373 708 | 575 129 | 830 118 | 822 171 | 851 377 | 1 739 364 | 981 190 | 1 054 445 | 70 651 | 5,6% | 5 539 202 | 6 853 795 | 21,0% |
| . Donaciones y Transferencias | 1 762 463 | 659 954 | 903 768 | 804 838 | 922 402 | 2 370 927 | 0 | 0 | 758 053 | 958 286 | 1 267 974 | 1 295 272 | 1 223 445 | -539 017 | -31,6% | 4 245 777 | 5 503 030 | 27,1% |
| . Fondo de Compensación Regional | 1 605 380 | 897 018 | 4 385 899 | 1 646 427 | 2 156 998 | 2 977 379 | 0 | 0 | 0 | 0 | 0 | 0 | 0 | -1 605 380 | -100,0% | 6 405 100 | 0 | -100,0% |
| . Recursos Ord. Para Gob. Regionales | 45 660 700 | 39 891 111 | 40 825 693 | 41 528 413 | 41 907 468 | 48 572 337 | 0 | 0 | 0 | 0 | 0 | 0 | 0 | -45 660 700 | -100,0% | 283 519 731 | 0 | -100,0% |

FUENTE: Oficina de Presupuesto y Planificación de la Región Puno

ELABORACION: BCR S.R. Puno, Dpto. de Estudios Economicos.

Cuadro 16.-REGION PUNO: INGRESOS Y GASTOS DE LOS GOBIERNOS LOCALES DE PUNO Y SAN ROMAN POR TODA FUENTE DE FINANCIAMIENTO, SEGÚN TIPO DE INGRESO
(Nuevos Soles)

| TIPO DE INGRESO | 2005 | | | | | | 2006 | | | | | | Var. Real | | ENERO- JULIO | | | |
|-------------------------|------------------|------------------|------------------|------------------|------------------|------------------|------------------|------------------|------------------|------------------|------------------|------------------|------------------|-------------------|---------------|-------------------|-------------------|--------------|
| | JUL | AGO | SET | OCT | NOV | DIC | ENE | FEB | MAR | ABR | MAY | JUN | JUL | Flujo | Jul06/05 | 2005 | 2006 | Var. Real |
| I. INGRESOS | 5 978 761 | 5 376 297 | 4 932 532 | 5 612 584 | 5 539 018 | 6 116 482 | 4 954 273 | 6 271 453 | 8 800 968 | 5 365 533 | 5 382 336 | 4 861 992 | 4 946 856 | -1 031 905 | -18,5% | 37 132 176 | 40 583 412 | 6,8% |
| 1. INGRESOS CORRIENTES | 3 243 556 | 2 704 004 | 2 018 986 | 2 409 881 | 2 038 303 | 2 225 624 | 2 056 917 | 1 964 883 | 2 071 012 | 1 757 961 | 2 084 816 | 1 558 326 | 1 566 216 | -1 677 339 | -52,4% | 11 402 337 | 13 060 133 | 12,2% |
| 2. INGRESOS DE CAPITAL | 13 105 | 4 998 | 4 875 | 4 575 | 1 704 | 17 557 | 2 550 | 6 660 | 4 517 | 3 755 | 0 | 0 | 0 | -13 105 | -100,0% | 362 736 | 17 482 | -95,3% |
| 3. TRANSFERENCIAS | 2 722 101 | 2 667 296 | 2 908 671 | 3 198 128 | 3 499 011 | 3 873 301 | 2 894 806 | 983 650 | 6 725 439 | 3 603 817 | 3 297 520 | 3 303 666 | 3 380 640 | 658 539 | 22,3% | 19 090 536 | 24 189 538 | 23,8% |
| 4. FINANCIAMIENTO | 0 | 0 | 0 | 0 | 0 | 0 | 0 | 3 316 259 | 0 | 0 | 0 | 0 | 0 | 0 | #¡DIV/0! | 6 276 568 | 3 316 259 | -48,4% |
| II. GASTOS | 4 003 237 | 5 789 465 | 5 173 307 | 5 267 947 | 5 678 193 | 7 052 379 | 4 045 141 | 5 447 022 | 3 837 843 | 4 352 019 | 4 914 142 | 5 316 948 | 6 635 582 | 2 632 345 | 63,2% | 28 148 475 | 34 548 696 | 20,1% |
| 1. GASTOS CORRIENTES | 1 931 547 | 2 662 853 | 2 705 565 | 2 863 000 | 2 270 041 | 3 622 184 | 1 845 296 | 2 578 198 | 2 217 988 | 2 221 854 | 2 838 248 | 2 523 980 | 2 745 493 | 813 946 | 40,0% | 14 436 189 | 16 971 058 | 15,0% |
| 2. GASTOS DE CAPITAL | 1 854 094 | 2 909 017 | 2 248 881 | 2 163 405 | 3 166 993 | 2 853 201 | 1 921 902 | 2 608 703 | 1 330 984 | 1 854 266 | 1 836 776 | 2 513 705 | 3 597 493 | 1 743 399 | 91,1% | 11 923 383 | 15 663 829 | 28,6% |
| 3. SERVICIO DE LA DEUDA | 217 595 | 217 595 | 218 861 | 241 542 | 241 160 | 576 994 | 277 943 | 260 121 | 288 870 | 275 899 | 239 118 | 279 262 | 292 596 | 75 000 | 32,4% | 1 788 903 | 1 913 809 | 4,7% |

FUENTE: Oficina de Presupuesto y Planificación de la Región Puno

ELABORACIÓN: BCR S.R. Puno - Dpto. de Estudios Económicos

CUADRO 17 REGION PUNO: OPERACIONES DE LOS GOBIERNOS LOCALES DE PUNO Y SAN ROMAN
(En Nuevos Soles)

| | 2 005 | | | | | | 2 006 | | | | | | Variación real | | ENERO- JULIO | | Var. Real | |
|------------------------------------------|------------------|-------------------|-------------------|-------------------|-------------------|-------------------|-------------------|-------------------|-------------------|-------------------|-------------------|-------------------|-------------------|-------------------|----------------|--------------------|--------------------|---------------|
| | JUL | AGO | SET | OCT | NOV | DIC | ENE | FEB | MAR | ABR | MAY | JUN | JUL | Flujo | Jul06/05 | 2005 | | 2006 |
| I. INGRESOS CORRIENTES | 3 243 556 | 2 704 004 | 2 018 986 | 2 409 881 | 2 038 303 | 2 225 624 | 2 056 917 | 1 964 883 | 2 071 012 | 1 757 961 | 2 084 816 | 1 558 326 | 1 566 216 | -1 677 339 | -52,4% | 11 402 337 | 13 060 133 | 12,2% |
| II. GASTOS NO FINANCIEROS | 3 785 642 | 5 571 870 | 4 954 446 | 5 026 405 | 5 437 033 | 6 475 385 | 3 767 198 | 5 186 901 | 3 548 973 | 4 076 120 | 4 675 024 | 5 037 685 | 6 342 987 | 2 557 345 | 65,0% | 26 359 572 | 32 634 887 | 21,1% |
| 1. Gastos corrientes | 1 931 547 | 2 662 853 | 2 705 565 | 2 863 000 | 2 270 041 | 3 622 184 | 1 845 296 | 2 578 198 | 2 217 988 | 2 221 854 | 2 838 248 | 2 523 980 | 2 745 493 | 813 946 | 40,0% | 14 436 189 | 16 971 058 | 15,0% |
| 2. Gastos de capital | 1 854 094 | 2 909 017 | 2 248 881 | 2 163 405 | 3 166 993 | 2 853 201 | 1 921 902 | 2 608 703 | 1 330 984 | 1 854 266 | 1 836 776 | 2 513 705 | 3 597 493 | 1 743 399 | 91,1% | 11 923 383 | 15 663 829 | 28,6% |
| III. INGRESOS DE CAPITAL | 13 105 | 4 998 | 4 875 | 4 575 | 1 704 | 17 557 | 2 550 | 6 660 | 4 517 | 3 755 | 0 | 0 | 0 | -13 105 | -100,0% | 362 736 | 17 482 | -95,3% |
| IV. RESULTADO PRIMARIO (I-II+III) | -528 981 | -2 862 868 | -2 930 585 | -2 611 949 | -3 397 027 | -4 232 204 | -1 707 731 | -3 215 357 | -1 473 443 | -2 314 404 | -2 590 207 | -3 479 359 | -4 776 770 | -4 247 789 | 789,3% | -14 594 500 | -19 557 273 | 31,0% |
| V. INTERESES | 48 736 | 47 034 | 45 626 | 47 465 | 45 777 | 144 438 | 51 463 | 45 028 | 49 915 | 44 538 | 33 310 | 41 804 | 44 460 | -4 276 | -10,2% | 479 115 | 310 516 | -36,6% |
| VI. RESULTADO ECONOMICO | -577 717 | -2 909 902 | -2 976 211 | -2 659 414 | -3 442 804 | -4 376 642 | -1 759 194 | -3 260 385 | -1 523 358 | -2 358 942 | -2 623 517 | -3 521 163 | -4 821 230 | -4 243 513 | 721,9% | -15 073 614 | -19 867 789 | 28,9% |

FUENTE: Oficina de Presupuesto y Planificación de los Municipios de Puno y San Roman

ELABORACION: BCR S.R. Puno, Dpto. de Estudios Economicos.

Cuadro 18 REGION PUNO: INGRESOS Y GASTOS DE LOS GOBIERNOS LOCALES DE PUNO Y SAN ROMAN POR TODA FUENTE DE FINANCIAMIENTO
(Nuevos Soles)

| TIPO DE GASTO | 2005 | | | | | 2006 | | | | | Var. Real | | ENERO- JULIO | | | | | |
|---------------------------------------|------------------|------------------|------------------|------------------|------------------|------------------|------------------|------------------|------------------|------------------|------------------|------------------|------------------|-------------------|---------------|-------------------|-------------------|--------------|
| | JUL | AGO | SET | OCT | NOV | DIC | ENE | FEB | MAR | ABR | MAY | JUN | JUL | Flujo | Jul06/05 | 2005 | 2006 | Var. Real |
| I. INGRESOS | 5 978 761 | 5 376 297 | 4 932 532 | 5 612 584 | 5 539 018 | 6 116 482 | 4 954 273 | 6 271 453 | 8 800 968 | 5 365 533 | 5 382 336 | 4 861 992 | 4 946 856 | -1 031 905 | -18,5% | 37 132 176 | 40 583 412 | 6,8% |
| . Canon y Sobre canon | 2 015 340 | 1 188 241 | 1 086 274 | 1 059 353 | 1 063 609 | 1 054 052 | 1 114 319 | 2 561 436 | 1 068 724 | 940 274 | 942 906 | 666 086 | 700 754 | -1 314 586 | -65,8% | 7 247 862 | 7 994 499 | 7,9% |
| . Participación en Rentas de Aduanas | 19 | 34 | 11 | 9 | 57 | 21 | 0 | 407 | 21 | 19 | 6 | 19 | 19 | 0 | 0,3% | 3 888 | 493 | -87,6% |
| . Fondo de Compensación Municipal | 2 395 971 | 2 342 424 | 2 583 798 | 2 873 256 | 2 645 445 | 2 768 269 | 2 894 083 | 1 388 711 | 6 319 902 | 3 139 756 | 3 139 284 | 3 305 516 | 3 382 490 | 986 519 | 39,0% | 18 620 765 | 23 569 742 | 23,7% |
| . Otros Impuestos Municipales | 220 062 | 356 640 | 266 692 | 519 152 | 325 943 | 458 362 | 245 778 | 296 214 | 334 226 | 270 405 | 386 173 | 298 646 | 267 221 | 47 159 | 19,6% | 2 208 365 | 2 098 663 | -7,1% |
| . Recursos Directamente Recaudados | 1 021 240 | 1 164 087 | 670 884 | 835 941 | 650 396 | 730 747 | 699 270 | 886 116 | 671 758 | 546 218 | 750 231 | 591 725 | 596 372 | -424 868 | -42,5% | 5 916 252 | 4 741 690 | -21,6% |
| . Donaciones y Transferencias | 9 635 | 19 272 | 19 272 | 19 272 | 547 966 | 799 286 | 823 | 1 138 569 | 406 337 | 468 861 | 163 736 | 0 | 0 | -9 635 | -100,0% | 620 471 | 2 178 325 | 242,1% |
| . Recursos Ord. para los Gob. Locales | 316 495 | 305 600 | 305 600 | 305 600 | 305 600 | 305 747 | 0 | 0 | 0 | 0 | 0 | 0 | 0 | -316 495 | -100,0% | 2 514 573 | 0 | -100,0% |
| II. GASTOS | 4 003 237 | 5 789 465 | 5 173 307 | 5 267 947 | 5 678 193 | 7 052 379 | 4 045 141 | 5 447 022 | 3 837 843 | 4 352 019 | 4 914 142 | 5 316 948 | 6 635 582 | 2 632 345 | 63,2% | 28 148 475 | 34 548 696 | 20,1% |
| . Recursos Ordinarios | 0 | 0 | 0 | 0 | 0 | 0 | 0 | 204 934 | 139 265 | 97 734 | 502 619 | 94 152 | 310 358 | 310 358 | 0,0% | 0 | 1 349 062 | 0,0% |
| . Canon y Sobre canon | 538 745 | 1 501 859 | 1 375 902 | 1 862 138 | 2 197 638 | 1 462 885 | 1 004 187 | 838 452 | 679 455 | 777 716 | 663 409 | 1 273 713 | 2 190 680 | 1 651 935 | 300,4% | 2 779 032 | 7 427 612 | 162,0% |
| . Participación en Rentas de Aduanas | 68 | 28 | 28 | 28 | 28 | 28 | 30 | 28 | 28 | 28 | 28 | 0 | 0 | -68 | -100,0% | 3 449 | 140 | -96,0% |
| . Fondo de Compensación Municipal | 2 212 192 | 2 456 806 | 2 096 975 | 1 784 647 | 1 852 795 | 2 976 513 | 2 271 170 | 2 273 501 | 2 199 750 | 2 141 206 | 2 585 770 | 2 922 073 | 3 234 163 | 1 021 971 | 44,0% | 16 842 934 | 17 627 633 | 2,4% |
| . Otros Impuestos Municipales | 309 908 | 357 519 | 281 052 | 267 975 | 318 212 | 603 300 | 229 628 | 361 062 | 238 164 | 224 766 | 316 079 | 316 235 | 360 461 | 50 553 | 14,5% | 2 021 665 | 2 046 394 | -1,0% |
| . Recursos Directamente Recaudados | 778 038 | 1 245 526 | 793 921 | 555 191 | 597 716 | 477 271 | 540 113 | 705 882 | 575 010 | 826 983 | 641 752 | 570 702 | 520 775 | -257 263 | -34,1% | 5 008 007 | 4 381 217 | -14,4% |
| . Donaciones y Transferencias | 7 521 | 61 144 | 24 496 | 4 237 | 501 690 | 539 839 | 14 | 1 063 163 | 6 171 | 283 588 | 204 486 | 140 073 | 19 145 | 11 624 | 150,7% | 262 766 | 1 716 639 | 536,5% |
| . Recursos Ord. Para Gob. Locales | 156 765 | 166 584 | 600 935 | 793 732 | 210 114 | 992 544 | 0 | 0 | 0 | 0 | 0 | 0 | 0 | -156 765 | -100,0% | 1 230 624 | 0 | -100,0% |

FUENTE: Oficina de Presupuesto y Planificación de los Municipios de Puno y San Roman
ELABORACIÓN: BCR S. R. Puno - Dpto. de Estudios Económicos

Cuadro 19 RESULTADO ECONOMICO DE LAS EMPRESAS ESTATALES
(En miles de Nuevos Soles)

| FUENTE | 2005 | | | | | | 2006 | | | | | | Variacion real | | ENERO- JULIO | | Var. Real | |
|----------------------------|-------------------|-------------------|--------------------|-------------------|-------------------|-------------------|-------------------|-------------------|--------------------|-------------------|-------------------|-------------------|-------------------|-------------------|----------------|--------------------|--------------------|---------------|
| | JUL | AGO | SET | OCT | NOV | DIC | ENE | FEB | MAR | ABR | MAY | JUN | JUL | Flujo | Jul06/05 | 2005 | | 2006 |
| INGRESOS | 11 959 016 | 16 962 313 | 13 974 073 | 15 555 910 | 14 461 818 | 17 996 366 | 18 406 233 | 15 778 455 | 15 910 770 | 19 805 262 | 13 989 629 | 12 853 581 | 12 749 478 | 790 462 | 5,0% | 111 716 707 | 109 493 408 | -4,2% |
| . San Gaban | 7 917 505 | 12 653 672 | 10 029 406 | 10 748 444 | 10 260 211 | 13 251 192 | 14 148 392 | 11 179 914 | 11 182 265 | 16 133 833 | 8 799 981 | 8 392 535 | 8 182 306 | 264 801 | 1,8% | 84 547 602 | 78 019 226 | -9,8% |
| . Electro Puno | 4 041 511 | 4 308 641 | 3 944 667 | 4 807 466 | 4 201 607 | 4 745 174 | 4 257 841 | 4 598 541 | 4 728 505 | 3 671 429 | 5 189 648 | 4 461 046 | 4 567 172 | 525 661 | 11,3% | 27 169 105 | 31 474 182 | 13,3% |
| EGRESOS | 7 598 507 | 9 179 453 | 10 062 095 | 5 775 517 | 5 716 715 | 6 446 010 | 6 786 480 | 6 425 682 | 9 132 343 | 7 526 737 | 8 771 349 | 13 123 006 | 14 403 723 | 6 805 216 | 86,7% | 37 298 633 | 66 169 320 | 73,6% |
| . San Gaban | 6 947 198 | 8 519 144 | 9 373 116 | 5 026 348 | 4 984 660 | 5 672 018 | 3 820 699 | 3 540 714 | 5 439 095 | 4 012 863 | 5 320 513 | 9 323 819 | 10 551 142 | 3 603 944 | 49,6% | 32 511 493 | 42 008 845 | 26,5% |
| . Electro Puno | 651 309 | 660 309 | 688 979 | 749 169 | 732 055 | 773 992 | 2 965 781 | 2 884 968 | 3 693 248 | 3 513 874 | 3 450 836 | 3 799 187 | 3 852 581 | 3 201 272 | 482,5% | 4 787 140 | 24 160 475 | 393,6% |
| GASTOS DE CAPITAL | 36 824 | 419 222 | 140 440 | 287 484 | 354 419 | 2 842 730 | 45 072 | 390 524 | 290 428 | 142 892 | 359 159 | 429 860 | 342 824 | 306 000 | 816,8% | 1 181 245 | 2 000 759 | 65,7% |
| . San Gaban | 22 886 | 156 500 | 8 107 | 37 111 | 97 826 | 290 358 | 38 398 | 383 850 | 196 658 | 132 298 | 202 719 | 355 374 | 219 343 | 196 457 | 843,9% | 963 736 | 1 528 640 | 55,2% |
| . Electro Puno | 13 938 | 262 722 | 132 333 | 250 373 | 256 593 | 2 552 372 | 6 674 | 6 674 | 93 770 | 10 594 | 156 440 | 74 486 | 123 481 | 109 543 | 772,5% | 217 509 | 472 119 | 112,2% |
| INGRESOS DE CAPITAL | 0 | 0 | 0 | 0 | 0 | 0 | 0 | 0 | 0 | 0 | 0 | 0 | 0 | 0 | 0,0% | 0 | 0 | 0,0% |
| . San Gaban | 0 | 0 | 0 | 0 | 0 | 0 | 0 | 0 | 0 | 0 | 0 | 0 | 0 | 0 | 0,0% | 0 | 0 | 0,0% |
| . Electro Puno | 0 | 0 | 0 | 0 | 0 | 0 | 0 | 0 | 0 | 0 | 0 | 0 | 0 | 0 | 0,0% | 0 | 0 | 0,0% |
| RESULTADO PRIMARIO | 4 323 685 | 7 363 638 | 3 771 538 | 9 492 909 | 8 390 684 | 8 707 626 | 11 574 681 | 8 962 249 | 6 487 999 | 12 135 633 | 4 859 121 | -699 285 | -1 997 069 | -6 320 754 | -145,5% | 73 236 829 | 41 323 329 | -44,8% |
| . San Gaban | 947 421 | 3 978 028 | 648 183 | 5 684 985 | 5 177 725 | 7 288 816 | 10 289 295 | 7 255 350 | 5 546 512 | 11 988 672 | 3 276 749 | -1 286 658 | -2 588 179 | -3 535 600 | -369,0% | 51 072 373 | 34 481 741 | -34,0% |
| . Electro Puno | 3 376 264 | 3 385 610 | 3 123 355 | 3 807 924 | 3 212 959 | 1 418 810 | 1 285 386 | 1 706 899 | 941 487 | 146 961 | 1 582 372 | 587 373 | 591 110 | -2 785 154 | -82,8% | 22 164 456 | 6 841 588 | -69,8% |
| TRANSFERENCIAS | 0 | 0 | 0 | 0 | 0 | 0 | 0 | 0 | 0 | 0 | 0 | 0 | 0 | 0 | 0,0% | 0 | 0 | 0,0% |
| . San Gaban | 0 | 0 | 0 | 0 | 0 | 0 | 0 | 0 | 0 | 0 | 0 | 0 | 0 | 0 | 0,0% | 0 | 0 | 0,0% |
| . Electro Puno | 0 | 0 | 0 | 0 | 0 | 0 | 0 | 0 | 0 | 0 | 0 | 0 | 0 | 0 | 0,0% | 0 | 0 | 0,0% |
| FINANCIAMIENTO NETO | -211 161 | -29 471 | -20 331 429 | -29 471 | -29 471 | -29 471 | -29 471 | -29 471 | -19 061 936 | -29 471 | -29 471 | -151 150 | -29 472 | 181 689 | -86,3% | -38 509 315 | -19 360 442 | -51,0% |
| . San Gaban | -169 652 | 0 | -20 301 958 | 0 | 0 | 0 | 0 | 0 | -19 032 465 | 0 | 0 | -121 679 | 0 | 169 652 | -100,0% | -38 218 752 | -19 154 144 | -51,2% |
| . Electro Puno | -41 509 | -29 471 | -29 471 | -29 471 | -29 471 | -29 471 | -29 471 | -29 471 | -29 471 | -29 471 | -29 471 | -29 471 | -29 472 | 12 037 | -30,1% | -290 563 | -206 298 | -30,5% |
| RESULTADO ECONOMICO | 4 041 632 | 7 354 292 | 4 033 793 | 8 808 340 | 8 985 649 | 10 501 775 | 11 708 105 | 8 540 736 | 7 253 411 | 12 930 159 | 3 423 710 | -699 285 | -1 997 069 | -6 038 701 | -148,7% | 66 215 050 | 41 159 767 | -39,2% |
| . San Gaban | 947 421 | 3 978 028 | 648 183 | 5 684 985 | 5 177 725 | 7 288 816 | 10 289 295 | 7 255 350 | 5 546 512 | 11 988 672 | 3 276 749 | -1 286 658 | -2 588 179 | -3 535 600 | -369,0% | 51 072 373 | 34 481 741 | -34,0% |
| . Electro Puno | 3 094 211 | 3 376 264 | 3 385 610 | 3 123 355 | 3 807 924 | 3 212 959 | 1 418 810 | 1 285 386 | 1 706 899 | 941 487 | 146 961 | 587 373 | 591 110 | -2 503 101 | -81,2% | 15 142 677 | 6 678 026 | -56,7% |

FUENTE: MEF - Transparencia Económica

ELABORACION: BCR S.R. Puno, Dpto. de Estudios Economicos.

Cuadro 20 REGION PUNO: SALDO DE DEPOSITOS Y OBLIGACIONES DEL SISTEMA FINANCIERO, SEGUN ENTIDADES
(Expresado en miles de Nuevos Soles)

| BANCOS | 2005 | | | | | | 2006 | | | | | | Jul06/05 | | |
|-------------------------------|------------------|------------------|------------------|------------------|------------------|------------------|------------------|------------------|------------------|------------------|------------------|------------------|------------------|-----------------|---------------|
| | JUL | AGO | SET | OCT | NOV | DIC | ENE | FEB | MAR | ABR | MAY | JUN | JUL | Flujo | Var real |
| 1. SISTEMA BANCARIO | 298 986,4 | 332 007,1 | 328 215,9 | 333 307,9 | 357 268,0 | 367 514,3 | 321 236,5 | 314 906,3 | 330 769,5 | 367 328,8 | 351 751,3 | 348 326,5 | 360 220,8 | 61 234,4 | 18,6% |
| BANCO DE LA NACION | 104 244,1 | 107 119,2 | 111 639,6 | 121 414,0 | 127 377,5 | 120 896,3 | 114 792,0 | 107 418,1 | 134 694,6 | 171 078,5 | 147 292,9 | 145 836,3 | 147 860,7 | 43 616,7 | 39,7% |
| EMPRESAS BANCARIAS | 194 742,4 | 224 887,8 | 216 576,4 | 211 893,9 | 229 890,4 | 246 618,0 | 206 444,5 | 207 488,2 | 196 074,9 | 196 250,3 | 204 458,3 | 202 490,2 | 212 360,1 | 17 617,7 | -14,1% |
| . Crédito | 53 857,5 | 55 236,0 | 45 624,7 | 44 778,3 | 47 043,4 | 51 815,2 | 54 604,4 | 57 285,6 | 48 381,1 | 48 617,6 | 51 496,3 | 48 525,6 | 47 160,2 | -6 697,4 | -13,8% |
| . Internacional | 44 306,1 | 66 225,3 | 64 915,0 | 66 397,5 | 67 356,7 | 71 553,6 | 38 113,9 | 39 239,0 | 38 229,5 | 40 139,6 | 40 333,5 | 44 987,7 | 47 264,3 | 2 958,2 | 5,1% |
| . Continental | 62 951,4 | 70 157,4 | 63 048,1 | 67 535,4 | 79 065,3 | 85 052,0 | 76 584,5 | 73 825,5 | 72 078,6 | 70 207,1 | 72 362,6 | 71 040,6 | 77 855,5 | 14 904,1 | 21,8% |
| . Wiese Sudameris | 24 587,3 | 23 884,1 | 25 204,6 | 24 062,7 | 27 259,5 | 28 595,0 | 27 700,9 | 27 351,5 | 27 600,9 | 27 302,1 | 29 800,3 | 27 256,4 | 29 312,7 | 4 725,3 | 17,4% |
| . Del Trabajo | 9 040,0 | 9 385,0 | 17 784,0 | 9 120,0 | 8 947,0 | 9 350,0 | 9 118,6 | 9 422,7 | 9 327,1 | 9 485,4 | 9 847,4 | 9 806,6 | 9 566,2 | 526,2 | 4,2% |
| . MIBANCO | 0,0 | 0,0 | 0,0 | 0,0 | 218,6 | 252,3 | 322,3 | 363,9 | 457,7 | 498,5 | 618,3 | 873,3 | 1 201,3 | 1 201,3 | 0,0% |
| 2. SISTEMA NO BANCARIO | 29 219,5 | 32 613,9 | 33 337,7 | 38 778,8 | 35 644,0 | 37 211,0 | 36 513,4 | 36 951,8 | 37 984,7 | 37 945,3 | 38 314,9 | 38 557,1 | 37 899,4 | 8 679,9 | 27,7% |
| . Caja Mun. de Arequipa | 14 383,4 | 14 950,3 | 14 749,5 | 15 016,5 | 15 136,1 | 15 183,9 | 15 447,1 | 15 042,1 | 15 761,5 | 15 829,4 | 15 951,9 | 15 529,2 | 15 213,3 | 829,9 | 4,2% |
| . Caja Mun de Tacna | 3 757,0 | 3 842,1 | 3 907,7 | 3 966,3 | 3 952,0 | 3 818,3 | 3 788,6 | 3 889,1 | 3 917,7 | 3 744,9 | 3 728,4 | 3 620,1 | 3 508,9 | -248,2 | -8,0% |
| . Caja Mun de Cusco | 4 053,4 | 4 302,2 | 4 711,3 | 8 812,9 | 4 377,4 | 5 103,0 | 4 714,5 | 4 647,1 | 4 664,6 | 4 642,5 | 4 693,9 | 5 201,3 | 5 190,4 | 1 137,0 | 26,1% |
| . CRAC Los Andes | 7 025,6 | 9 519,2 | 9 969,2 | 10 983,1 | 12 178,4 | 13 105,7 | 12 563,1 | 13 373,5 | 13 640,8 | 13 728,5 | 13 940,6 | 14 206,5 | 13 986,9 | 6 961,2 | 96,1% |
| 3. T O T A L | 328 206,0 | 364 620,9 | 361 553,7 | 372 086,7 | 392 911,9 | 404 725,3 | 357 749,9 | 351 858,0 | 368 754,2 | 405 274,1 | 390 066,1 | 386 883,5 | 398 120,3 | 69 914,3 | 19,5% |

FUENTE: SBS y correspondientes entidades bancarias de la región

ELABORACION: BCR S.R. Puno, Dpto. de Estudios Económicos.

Cuadro 21 REGION PUNO: SALDOS DE DEPOSITOS DEL SISTEMA FINANCIERO, SEGUN TIPO DE OPERACION
(Expresado en miles de Nuevos Soles)

| BANCOS | 2005 | | | | | | 2006 | | | | | | Jul06/05 | | |
|--------------------------------|-----------------------|-----------------------|-----------------------|-----------------------|-----------------------|-----------------------|-----------------------|-----------------------|-----------------------|-----------------------|-----------------------|-----------------------|-----------------------|----------------------|---------------------|
| | JUL | AGO | SET | OCT | NOV | DIC | ENE | FEB | MAR | ABR | MAY | JUN | JUL | Flujo | Var real |
| 1. SISTEMA BANCARIO | <u>298 986</u> | <u>332 007</u> | <u>328 216</u> | <u>333 308</u> | <u>357 268</u> | <u>367 514</u> | <u>321 237</u> | <u>314 906</u> | <u>330 770</u> | <u>367 329</u> | <u>351 751</u> | <u>348 326</u> | <u>360 221</u> | <u>61 234</u> | <u>18,6%</u> |
| . Vista | 147 907 | 185 659 | 175 290 | 185 544 | 196 180 | 198 706 | 150 084 | 142 506 | 174 004 | 204 707 | 191 042 | 185 318 | 188 021 | 40 114 | 25,2% |
| . Ahorro | 82 611 | 86 893 | 86 345 | 88 491 | 97 576 | 105 612 | 98 515 | 94 599 | 94 686 | 88 279 | 83 609 | 88 902 | 98 725 | 16 114 | 17,7% |
| . Plazo | 67 908 | 58 857 | 65 664 | 58 531 | 62 423 | 62 320 | 72 637 | 77 801 | 62 079 | 74 343 | 77 101 | 74 107 | 73 475 | 5 567 | 6,6% |
| . Otros | 560 | 599 | 918 | 742 | 1 089 | 875 | 0 | 0 | 0 | 0 | 0 | 0 | 0 | -560 | -100,0% |
| BANCO DE LA NACION | <u>104 244</u> | <u>107 119</u> | <u>111 640</u> | <u>121 414</u> | <u>127 378</u> | <u>120 896</u> | <u>114 792</u> | <u>107 418</u> | <u>134 695</u> | <u>171 079</u> | <u>147 293</u> | <u>145 836</u> | <u>147 861</u> | <u>43 617</u> | <u>39,7%</u> |
| . Vista | 104 244 | 107 119 | 111 640 | 121 367 | 127 330 | 120 885 | 114 792 | 107 418 | 134 695 | 171 079 | 147 293 | 145 836 | 147 861 | 43 617 | 39,7% |
| . Ahorro | 0 | 0 | 0 | 0 | 0 | 0 | 0 | 0 | 0 | 0 | 0 | 0 | 0 | 0 | 0,0% |
| . Plazo | 0 | 0 | 0 | 0 | 0 | 0 | 0 | 0 | 0 | 0 | 0 | 0 | 0 | 0 | 0,0% |
| . Otros | 0 | 0 | 0 | 47 | 48 | 11 | 0 | 0 | 0 | 0 | 0 | 0 | 0 | 0 | 0,0% |
| EMPRESAS BANCARIAS | <u>194 742</u> | <u>224 888</u> | <u>216 576</u> | <u>211 894</u> | <u>229 890</u> | <u>246 618</u> | <u>206 445</u> | <u>207 488</u> | <u>196 075</u> | <u>196 250</u> | <u>204 458</u> | <u>202 490</u> | <u>212 360</u> | <u>17 618</u> | <u>12,6%</u> |
| . Vista | 43 663 | 78 539 | 63 650 | 64 178 | 68 851 | 77 821 | 35 292 | 35 088 | 39 310 | 33 628 | 43 749 | 39 481 | 40 160 | -3 503 | -9,3% |
| . Ahorro | 82 611 | 86 893 | 86 345 | 88 491 | 97 576 | 105 612 | 98 515 | 94 599 | 94 686 | 88 279 | 83 609 | 88 902 | 98 725 | 16 114 | 19,5% |
| . Plazo | 67 908 | 58 857 | 65 664 | 58 531 | 62 423 | 62 320 | 72 637 | 77 801 | 62 079 | 74 343 | 77 101 | 74 107 | 73 475 | 5 567 | 20,2% |
| . Otros | 560 | 599 | 918 | 695 | 1 041 | 865 | 0 | 0 | 0 | 0 | 0 | 0 | 0 | -560 | -100,0% |
| 2.. SISTEMA NO BANCARIO | <u>29 220</u> | <u>32 614</u> | <u>33 338</u> | <u>38 779</u> | <u>35 644</u> | <u>37 211</u> | <u>36 513</u> | <u>36 952</u> | <u>37 985</u> | <u>37 945</u> | <u>38 315</u> | <u>38 557</u> | <u>37 899</u> | <u>8 680</u> | <u>27,7%</u> |
| . Vista | 7 459 | 7 999 | 8 071 | 8 574 | 8 598 | 8 704 | 0 | 0 | 0 | 0 | 0 | 0 | 0 | -7 459 | -100,0% |
| . Ahorro | 7 345 | 7 554 | 7 717 | 7 958 | 9 146 | 10 082 | 16 077 | 16 566 | 17 027 | 17 060 | 17 460 | 17 505 | 16 770 | 9 425 | 124,8% |
| . Plazo | 14 205 | 16 808 | 17 251 | 17 521 | 17 384 | 17 970 | 20 436 | 20 386 | 20 958 | 20 886 | 20 855 | 21 052 | 21 129 | 6 925 | 46,5% |
| . Otros | 211 | 252 | 299 | 4 726 | 516 | 454 | 0 | 0 | 0 | 0 | 0 | 0 | 0 | -211 | -100,0% |
| 3. TOTAL | <u>328 206</u> | <u>364 621</u> | <u>361 554</u> | <u>372 087</u> | <u>392 912</u> | <u>404 725</u> | <u>357 750</u> | <u>351 858</u> | <u>368 754</u> | <u>405 274</u> | <u>390 066</u> | <u>386 884</u> | <u>398 120</u> | <u>69 914</u> | <u>19,5%</u> |
| . Vista | 155 366 | 193 658 | 183 361 | 194 118 | 204 778 | 207 410 | 150 084 | 142 506 | 174 004 | 204 707 | 191 042 | 185 318 | 188 021 | 32 654 | 19,2% |
| . Ahorro | 89 957 | 94 447 | 94 062 | 96 449 | 106 721 | 115 695 | 114 593 | 111 164 | 111 713 | 105 338 | 101 069 | 106 407 | 115 496 | 25 539 | 26,4% |
| . Plazo | 82 112 | 75 665 | 82 914 | 76 052 | 79 807 | 80 291 | 93 073 | 98 188 | 83 037 | 95 229 | 97 955 | 95 159 | 94 604 | 12 492 | 13,5% |
| . Otros | 771 | 851 | 1 216 | 5 468 | 1 605 | 1 329 | 0 | 0 | 0 | 0 | 0 | 0 | 0 | -771 | -100,0% |

FUENTE: SBS y correspondientes entidades bancarias de la región

ELABORACION: BCR S.R. Puno, Dpto. de Estudios Económicos.

Cuadro 22 REGION PUNO: SALDO TOTAL DE COLOCACIONES DEL SISTEMA FINANCIERO, SEGUN ENTIDADES
(Expresado en miles de Nuevos Soles)

| BANCOS | 2005 | | | | | | 2006 | | | | | | Jul06/05 | | |
|-------------------------------|------------------|------------------|------------------|------------------|------------------|------------------|------------------|------------------|------------------|------------------|------------------|------------------|------------------|------------------|---------------|
| | JUL | AGO | SET | OCT | NOV | DIC | ENE | FEB | MAR | ABR | MAY | JUN | JUL | Flujo | Var real |
| 1. SISTEMA BANCARIO | 116 751,2 | 115 127,1 | 137 623,7 | 125 326,1 | 129 162,6 | 132 008,0 | 158 083,0 | 158 669,6 | 161 466,0 | 164 823,4 | 167 842,9 | 174 963,1 | 179 561,2 | 62 810,0 | 51,5% |
| BANCO DE LA NACION | 467,1 | 431,5 | 395,5 | 365,2 | 334,6 | 303,6 | 272,1 | 240,2 | 207,9 | 175,1 | 141,9 | 119,2 | 162,8 | -304,3 | -65,7% |
| EMPRESAS BANCARIAS | 116 284,1 | 114 695,6 | 137 228,2 | 124 960,8 | 128 828,0 | 131 704,5 | 157 810,9 | 158 429,3 | 161 258,1 | 164 648,3 | 167 701,0 | 174 843,9 | 179 398,4 | 63 114,3 | 101,8% |
| . Crédito | 3 686,2 | 3 236,4 | 2 393,6 | 8 106,3 | 2 514,1 | 1 393,5 | 24 132,6 | 24 866,3 | 25 014,8 | 25 659,1 | 26 219,9 | 26 921,6 | 27 203,3 | 23 517,1 | 626,8% |
| . Internacional | 40 509,5 | 40 490,3 | 40 981,0 | 41 497,0 | 42 274,2 | 43 149,2 | 44 186,8 | 41 275,3 | 41 971,7 | 42 533,8 | 42 972,9 | 43 238,1 | 44 429,7 | 3 920,2 | 8,0% |
| . Continental | 37 262,4 | 37 871,0 | 38 354,0 | 39 494,3 | 40 399,9 | 40 741,6 | 39 253,6 | 39 247,0 | 40 652,1 | 40 973,7 | 42 243,0 | 45 213,0 | 46 298,2 | 9 035,7 | 22,4% |
| . Wiese Sudameris | 13 181,0 | 13 924,0 | 14 807,6 | 15 804,2 | 16 889,2 | 18 282,9 | 21 626,7 | 22 655,7 | 21 385,2 | 22 316,1 | 21 688,5 | 24 162,4 | 25 109,8 | 11 928,8 | 87,6% |
| . Del Trabajo | 21 645,0 | 19 174,0 | 40 692,0 | 20 059,0 | 20 448,0 | 20 319,0 | 19 311,6 | 19 831,8 | 20 506,2 | 20 323,5 | 19 842,9 | 19 106,9 | 18 648,2 | -2 996,8 | -15,2% |
| . MIBANCO | 0,0 | 0,0 | 0,0 | 0,0 | 6 302,6 | 7 818,2 | 9 299,6 | 10 553,3 | 11 728,1 | 12 842,0 | 14 733,8 | 16 201,8 | 17 709,3 | 17 709,3 | 0,0% |
| 2. SISTEMA NO BANCARIO | 143 362,9 | 143 283,2 | 147 031,5 | 154 402,7 | 156 729,2 | 167 402,0 | 168 591,4 | 171 888,9 | 175 966,4 | 178 559,6 | 183 789,6 | 177 626,0 | 190 959,1 | 47 596,2 | 31,2% |
| . Caja Mun. de Arequipa | 77 809,3 | 79 237,2 | 81 105,8 | 82 007,0 | 84 449,2 | 86 218,6 | 87 029,4 | 88 528,8 | 90 500,8 | 91 827,4 | 94 230,6 | 85 742,0 | 96 819,6 | 19 010,3 | 22,5% |
| . Caja Mun. de Tacna | 13 115,1 | 13 534,0 | 13 841,3 | 14 319,6 | 14 987,0 | 15 549,9 | 15 624,0 | 15 945,7 | 16 493,5 | 16 866,6 | 17 358,7 | 17 708,3 | 18 106,2 | 4 991,1 | 36,0% |
| . Caja Mun. de Cusco | 18 310,9 | 18 833,0 | 19 090,0 | 19 960,5 | 20 816,1 | 22 271,1 | 22 361,5 | 22 957,5 | 23 726,2 | 23 962,2 | 24 855,5 | 25 389,2 | 25 475,0 | 7 164,0 | 37,0% |
| . CRAC Los Andes | 10 389,4 | 10 806,8 | 11 184,1 | 11 417,2 | 11 940,0 | 12 791,5 | 13 075,6 | 13 809,4 | 14 189,9 | 14 522,9 | 14 814,8 | 15 138,7 | 15 126,2 | 4 736,7 | 43,4% |
| . EDPYME Edificar | 23 738,2 | 20 872,1 | 21 810,3 | 26 698,3 | 24 536,9 | 30 571,0 | 30 500,8 | 30 647,5 | 31 056,0 | 31 380,5 | 32 530,0 | 33 647,8 | 35 432,1 | 11 693,9 | 47,0% |
| 3. TOTAL | 260 114,1 | 258 410,3 | 284 655,2 | 279 728,8 | 285 891,8 | 299 410,1 | 326 674,4 | 330 558,5 | 337 432,4 | 343 383,0 | 351 632,6 | 352 589,1 | 370 520,3 | 110 406,1 | 40,3% |

FUENTE: Correspondientes entidades bancarias de la región

ELABORACION: BCR S.R. Puno, Dpto. de Estudios Económicos.

Cuadro 23 REGION PUNO: RELACIÓN COLOCACIONES/DEPOSITOS, SEGÚN ENTIDADES
(En porcentajes)

| BANCOS | 2005 | | | | | | 2006 | | | | | | |
|-------------------------------|----------------------|----------------------|----------------------|----------------------|----------------------|----------------------|----------------------|----------------------|----------------------|----------------------|----------------------|----------------------|----------------------|
| | JUL | AGO | SET | OCT | NOV | DIC | ENE | FEB | MAR | ABR | MAY | JUN | JUL |
| 1. SISTEMA BANCARIO | <u>39,0%</u> | <u>34,7%</u> | <u>41,9%</u> | <u>37,6%</u> | <u>36,2%</u> | <u>35,9%</u> | <u>49,2%</u> | <u>50,4%</u> | <u>48,8%</u> | <u>44,9%</u> | <u>47,7%</u> | <u>50,2%</u> | <u>49,8%</u> |
| BANCO DE LA NACION | 0,4% | 0,4% | 0,4% | 0,3% | 0,3% | 0,3% | 0,2% | 0,2% | 0,2% | 0,1% | 0,1% | 0,1% | 0,1% |
| EMPRESAS BANCARIAS | <u>51,0%</u> | <u>44,3%</u> | <u>48,6%</u> | <u>59,0%</u> | <u>56,0%</u> | <u>53,4%</u> | <u>76,4%</u> | <u>76,4%</u> | <u>82,2%</u> | <u>83,9%</u> | <u>82,0%</u> | <u>86,3%</u> | <u>84,5%</u> |
| . Crédito | 6,8% | 5,9% | 5,2% | 18,1% | 5,3% | 2,7% | 44,2% | 43,4% | 51,7% | 52,8% | 50,9% | 55,5% | 57,7% |
| . Internacional | 91,4% | 61,1% | 63,1% | 62,5% | 62,8% | 60,3% | 115,9% | 105,2% | 109,8% | 106,0% | 106,5% | 96,1% | 94,0% |
| . Continental | 59,2% | 54,0% | 60,8% | 58,5% | 51,1% | 47,9% | 51,3% | 53,2% | 56,4% | 58,4% | 58,4% | 63,6% | 59,5% |
| . Wiese Sudameris | 53,6% | 58,3% | 58,7% | 65,7% | 62,0% | 63,9% | 78,1% | 82,8% | 77,5% | 81,7% | 72,8% | 88,6% | 85,7% |
| . Del Trabajo | 239,4% | 204,3% | 228,8% | 219,9% | 228,5% | 217,3% | 211,8% | 210,5% | 219,9% | 214,3% | 201,5% | 194,8% | 194,9% |
| . MIBANCO | 0,0% | 0,0% | 0,0% | #¡DIV/0! | 2883,8% | 3099,0% | 2885,1% | 2900,3% | 2562,2% | 2575,9% | 2382,9% | 1855,3% | 1474,2% |
| 2. SISTEMA NO BANCARIO | <u>490,6%</u> | <u>439,3%</u> | <u>441,0%</u> | <u>398,2%</u> | <u>439,7%</u> | <u>449,9%</u> | <u>461,7%</u> | <u>465,2%</u> | <u>463,3%</u> | <u>470,6%</u> | <u>479,7%</u> | <u>460,7%</u> | <u>503,9%</u> |
| . Caja Mun. de Arequipa | 541,0% | 530,0% | 549,9% | 546,1% | 557,9% | 567,8% | 563,4% | 588,5% | 574,2% | 580,1% | 590,7% | 552,1% | 636,4% |
| . Caja Mun. de Tacna | 349,1% | 352,3% | 354,2% | 361,0% | 379,2% | 407,2% | 412,4% | 410,0% | 421,0% | 450,4% | 465,6% | 489,2% | 516,0% |
| . Caja Mun. de Cusco | 451,7% | 437,8% | 405,2% | 226,5% | 475,5% | 436,4% | 474,3% | 494,0% | 508,6% | 516,1% | 529,5% | 488,1% | 490,8% |
| . CRAC Los Andes | 147,9% | 113,5% | 112,2% | 104,0% | 98,0% | 97,6% | 104,1% | 103,3% | 104,0% | 105,8% | 106,3% | 106,6% | 108,1% |
| 3. TOTAL | <u>79,3%</u> | <u>70,9%</u> | <u>78,7%</u> | <u>75,2%</u> | <u>72,8%</u> | <u>74,0%</u> | <u>91,3%</u> | <u>93,9%</u> | <u>91,5%</u> | <u>84,7%</u> | <u>90,1%</u> | <u>91,1%</u> | <u>93,1%</u> |

FUENTE: Correspondientes entidades bancarias de la región

ELABORACION: BCR S.R. Puno, Dpto. de Estudios Económicos.

Cuadro 24 REGION PUNO: COEFICIENTES DE CARTERA PESADA, SEGÚN ENTIDADES
(En porcentajes)

| BANCOS | 2005 | | | | | | 2006 | | | | | | |
|-------------------------------|-------------|-------------|-------------|-------------|-------------|-------------|-------------|-------------|-------------|-------------|-------------|-------------|-------------|
| | JUL | AGO | SET | OCT | NOV | DIC | ENE | FEB | MAR | ABR | MAY | JUN | JUL |
| 1. SISTEMA BANCARIO | 7,5% | 3,8% | 3,5% | 3,6% | 3,5% | 3,2% | 5,2% | 5,4% | 4,9% | 4,8% | 1,9% | 1,2% | 1,8% |
| Banco de la Nación | 0,0% | 0,0% | 0,0% | 0,0% | 0,0% | 0,0% | 0,0% | 0,0% | 0,0% | 0,0% | 0,0% | 0,0% | 0,0% |
| EMPRESAS BANCARIAS | 3,8% | 3,6% | 3,4% | 3,6% | 3,5% | 3,2% | 5,3% | 5,4% | 4,9% | 4,9% | 1,9% | 1,2% | 1,8% |
| . Crédito | 8,8% | 9,2% | 11,2% | 4,1% | 7,8% | 15,6% | 1,0% | 1,9% | 0,9% | 0,9% | 0,9% | 0,8% | 0,8% |
| . Internacional | 2,8% | 2,2% | 2,1% | 2,2% | 2,2% | 2,4% | 2,1% | 2,3% | 2,3% | 2,3% | 2,3% | 2,0% | 1,9% |
| . Continental | 3,9% | 4,3% | 3,8% | 3,9% | 3,5% | 3,1% | 3,4% | 3,2% | 3,0% | 3,0% | 0,3% | 0,4% | 0,3% |
| . Wiese Sudameris | 4,8% | 4,4% | 4,4% | 4,1% | 4,4% | 4,0% | 3,4% | 3,2% | 3,6% | 3,5% | 3,8% | 3,6% | 3,7% |
| . Del Trabajo | 24,3% | 4,8% | 3,7% | 5,2% | 5,8% | 4,5% | 4,6% | 4,5% | 3,8% | 3,8% | 4,8% | 0,0% | 5,5% |
| . MIBANCO | 0,0% | 0,0% | 0,0% | 0,0% | 0,0% | 0,0% | 0,0% | 0,0% | 0,0% | 0,0% | 0,0% | 0,0% | 0,0% |
| 2. SISTEMA NO BANCARIO | 4,9% | 5,0% | 4,5% | 4,2% | 4,1% | 3,3% | 4,0% | 4,1% | 3,7% | 4,1% | 4,1% | 4,3% | 4,0% |
| . Caja Mun. de Arequipa | 4,6% | 4,6% | 4,0% | 3,7% | 3,6% | 2,7% | 3,9% | 4,0% | 3,3% | 4,0% | 4,2% | 4,7% | 4,2% |
| . Caja Mun de Tacna | 3,6% | 4,0% | 3,8% | 3,7% | 3,7% | 3,4% | 3,7% | 3,7% | 3,7% | 3,4% | 3,4% | 3,7% | 3,5% |
| . Caja Mun de Cusco | 5,2% | 5,3% | 4,9% | 4,9% | 4,5% | 3,8% | 4,0% | 3,9% | 4,1% | 4,3% | 4,4% | 4,3% | 4,4% |
| . CRAC Los Andes | 9,9% | 9,7% | 8,8% | 8,9% | 9,0% | 7,8% | 8,1% | 8,5% | 7,9% | 8,5% | 8,1% | 7,9% | 7,6% |
| . EDPYME Edificar | 4,2% | 4,4% | 4,3% | 3,4% | 3,1% | 2,5% | 2,6% | 2,7% | 2,8% | 2,3% | 2,3% | 1,9% | 1,9% |
| 3. TOTAL | 6,1% | 4,4% | 4,0% | 3,9% | 3,8% | 3,2% | 4,6% | 4,7% | 4,3% | 4,4% | 3,1% | 2,8% | 2,9% |

FUENTE: Correspondientes entidades bancarias de la región

ELABORACION: BCR S.R. Puno, Dpto. de Estudios Económicos.

Cuadro 25 PERU: TASAS DE INTERES ACTIVAS Y PASIVAS PROMEDIO DE LAS EMPRESAS BANCARIAS EN M/N Y M/E
(En porcentajes)

| BANCOS | 2005 | | | | | | 2006 | | | | | | |
|--------------------------------|------------|------------|------------|------------|------------|------------|------------|------------|------------|------------|------------|------------|------------|
| | JUL | AGO | SET | OCT | NOV | DIC | ENE | FEB | MAR | ABR | MAY | JUN | JUL |
| 1. EN MONEDA NACIONAL | | | | | | | | | | | | | |
| Activas | | | | | | | | | | | | | |
| . TAMN | 26,0 | 25,7 | 25,6 | 24,6 | 24,5 | 23,6 | 24,1 | 24,1 | 24,3 | 24,3 | 24,4 | 24,3 | 24,1 |
| . FTAMN | 23,7 | 22,8 | 21,7 | 21,7 | 21,0 | 20,7 | 19,9 | 21,9 | 23,8 | 22,9 | 24,1 | 24,4 | 23,0 |
| Pasivas | | | | | | | | | | | | | |
| . TIPMN | 2,6 | 2,6 | 2,6 | 2,6 | 2,6 | 2,6 | 2,8 | 2,9 | 3,0 | 3,3 | 3,4 | 3,4 | 3,3 |
| . FTIPMN | 2,6 | 2,5 | 2,5 | 2,6 | 2,6 | 2,6 | 2,9 | 3,2 | 3,5 | 4,0 | 4,2 | 4,0 | 4,0 |
| Tasa de interes legal | 2,6 | 2,6 | 2,6 | 2,6 | 2,6 | 2,6 | 2,8 | 2,9 | 3,0 | 3,3 | 3,4 | 3,4 | 3,3 |
| Tasa interbanc. Prom. | 3,0 | 3,0 | 3,0 | 3,0 | 3,0 | 3,3 | 3,6 | 3,8 | 4,1 | 4,4 | 4,5 | 4,5 | 4,5 |
| 2. EN MONEDA EXTRANJERA | | | | | | | | | | | | | |
| Activas | | | | | | | | | | | | | |
| . TAMEX | 9,9 | 9,9 | 10,0 | 10,1 | 10,3 | 10,4 | 10,6 | 10,6 | 10,6 | 10,5 | 10,6 | 10,6 | 10,7 |
| . FTAMEX | 9,8 | 10,2 | 10,4 | 10,3 | 10,4 | 10,4 | 10,6 | 11,1 | 10,5 | 10,6 | 10,7 | 10,8 | 11,1 |
| Pasivas | | | | | | | | | | | | | |
| . TIPMEX | 1,5 | 1,5 | 1,6 | 1,7 | 1,8 | 1,8 | 1,9 | 2,0 | 2,0 | 2,0 | 2,0 | 2,0 | 2,0 |
| . FTIPMEX | 2,5 | 2,4 | 2,6 | 2,8 | 2,9 | 3,0 | 3,3 | 3,4 | 3,5 | 3,5 | 3,6 | 3,5 | 3,8 |
| Tasa de interes legal | 1,5 | 1,5 | 1,6 | 1,7 | 1,8 | 1,8 | 1,9 | 2,0 | 2,0 | 2,0 | 2,0 | 2,0 | 2,0 |
| Tasa interbanc. Prom. | 3,1 | 3,3 | 3,5 | 3,6 | 4,0 | 4,2 | 4,1 | 4,1 | 4,3 | 4,5 | 4,8 | 4,8 | 5,2 |
| Libor (3 meses) | 3,6 | 3,8 | 3,9 | 4,2 | 4,3 | 4,5 | 4,6 | 4,8 | 4,9 | 5,1 | 5,2 | 5,4 | 5,5 |

FUENTE: Nota Semanal BCRP y SBS

ELABORACION: BCR S. R. Puno, Dpto. de Estudios Económicos.