



BANCO CENTRAL DE RESERVA DEL PERÚ
SEDE REGIONAL PUNO

SINTESIS ECONOMICA REGIONAL
MAYO DE 2006



DEPARTAMENTO DE ESTUDIOS ECONÓMICOS
Puno, julio de 2006

Dirección en internet
<http://www.bcrp.gob.pe>
email: cesar.gonzales@bcrp.gob.pe

PRESENTACIÓN

En cumplimiento de nuestro programa de actividades para el presente año, publicamos la **SÍNTESIS MENSUAL**, correspondiente al mes de mayo de 2006 el mismo que permitirá dar a conocer la situación Económico-Financiera de la región Puno. El documento incluye, el análisis de las principales variables del acontecer económico departamental acompañado de información estadística de los 13 últimos meses.

BANCO CENTRAL DE RESERVA DEL PERÚ
SEDE REGIONAL PUNO
Departamento de Estudios Económicos

CONTENIDO

PÁG.

PRESENTACIÓN

RESUMEN.....	01
--------------	----

I. ACTIVIDAD PRODUCTIVA Y EMPLEO	02
1. Producción sectorial	02
1.1 Sector agropecuario	02
1.2 Sector pesca.....	04
1.3 Sector minería	05
1.4 Manufactura.....	07
1.5 Construcción.....	08
1.6 Turismo.....	08
1.7 Encuestas de ventas	09
a. Empresas comerciales	09
b. Empresas de Servicios.....	11
2. Empleo	12
II. INFLACION Y TIPO DE CAMBIO	13
1. Inflación	13
2. Tipo de cambio	15
III. SECTOR EXTERNO	16
1. Exportaciones	16
2. Importaciones	17
IV. FINANZAS PÚBLICAS	18
1. Ingresos recaudados por SUNAT	18
2. Gobierno regional	20
Ingresos.....	20
Gastos	21
V. MONEDA Y CREDITO	22
1. Depósitos del publico.....	22
2. Colocaciones	24
3. Intermediación financiera.....	25
4. Cartera pesada	27
5. Encaje.....	28
6. Tasas de interés	28

ANEXO ESTADÍSTICO

RESUMEN

En mayo 2006, comparado con igual mes del año anterior el resultado fue positivo en los sectores: externo, fiscal, financiero, pecuario, construcción y turismo; por el contrario cayeron los sectores agrícola, pesca, minería y manufactura.

Se registró crecimiento en las actividades: pecuaria (3 por ciento), construcción (12 por ciento) y turismo (9 por ciento). El desarrollo de los sectores reales durante los primeros 5 meses del año 2006 muestra crecimientos en la actividad agrícola (4 por ciento), pecuaria (5 por ciento), pesca (13 por ciento), industria (9 por ciento), construcción (153 por ciento) y turismo (14 por ciento).

La variación del IPC en la ciudad de Puno, en mayo, fue 0,5 por ciento, superior en 0,5 por ciento comparado a la de similar mes del 2005. Durante los 12 últimos meses creció 3,2 por ciento.

La cotización promedio del dólar en el mercado paralelo, registró una subida nominal de 1,3 por ciento respecto a su similar del año 2005. En el transcurso de los 5 primeros meses del 2006 la depreciación de la moneda local fue de 2,1 por ciento.

El nivel de empleo en Puno subió 1 por ciento respecto a mayo 2005, a causa del incremento en el sector, electricidad gas y agua, industria y comercio, sin embargo disminuyó en transportes y comunicaciones y servicios. En el mes no se registraron huelgas ni paralizaciones.

Las exportaciones (FOB) crecieron 64 por ciento durante este mes, por el

incremento en la venta de productos no tradicionales; en tanto que las importaciones (CIF) aumentaron 50 por ciento, a causa del crecimiento en la compra de bienes de capital, de consumo e insumos. Entre enero y mayo muestran un crecimiento en nuestras exportaciones a través de Puno en 14 por ciento, en tanto que el ingreso de importaciones fue superior en 24 por ciento.

Los ingresos recaudados por la SUNAT fueron mayores en S/. 4,2 millones, subiendo 37 por ciento en términos reales, respecto a mayo 2005, debido al incremento en la recaudación de tributos internos (48 por ciento) y tributos aduaneros en 27 por ciento. Los ingresos del gobierno regional cayeron en 24 por ciento en tanto que sus gastos fueron mayores en 7 por ciento. Particularmente la recaudación tributaria acumulada en los últimos 5 meses creció en S/. 9,4 millones y en términos reales en 17 por ciento; por su parte los ingresos del gobierno regional cayeron en 48 por ciento en tanto que sus gastos subieron en 9 por ciento.

En el sistema financiero, el proceso de intermediación registró un coeficiente de colocaciones / depósitos de 90,1 por ciento; 6,5 puntos porcentuales mayor, comparado con el del año anterior. Las colocaciones aumentaron 36 por ciento y los depósitos fueron mayores en 26 por ciento. El componente en dólares para depósitos fue de 24,9 por ciento, menor en 8,0 puntos porcentuales respecto a mayo 2005; en tanto que para las colocaciones fue 27,5 por ciento, al caer en 2,0 puntos porcentuales. El coeficiente de cartera pesada fue de 3,1 por ciento, menor en 3,6 puntos porcentuales.

I. ACTIVIDAD PRODUCTIVA Y EMPLEO

1. Producción sectorial

Durante mayo 2006, la actividad productiva en la región mostró una disminución de 22 por ciento comparado con el mismo mes del año pasado, explicado principalmente por la importante

caída en el sector agropecuario (-24 por ciento), manufactura (-19 por ciento), minería (-9 por ciento) y pesca (-5 por ciento); mientras que aumentó el sector construcción en 12 por ciento.

VARIACION DEL VBP REGIONAL May 06/05

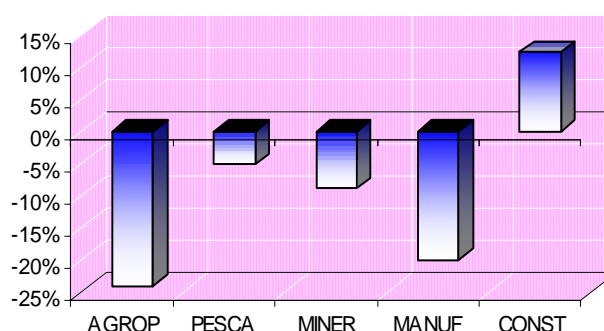

PRODUCCION DE BIENES

(Variación real del Valor Bruto de Producción)

SECTORES	May 06/05	Ene-May 06/05
Agropecuario	-24,1%	4,1%
Pesca	-5,1%	13,4%
Minería	-8,9%	-1,4%
Manufactura	-19,3%	9,1%
Construcción	12,3%	153,0%
TOTAL	-21,7%	4,1%

Elaboración: Dpto de Estudios Económicos

Asimismo, durante los cinco primeros meses del 2006 comparado con su similar del año pasado, la actividad productora de la región creció en 4 por ciento, resultado del comportamiento positivo de todos los sectores

considerados para el análisis, construcción 153 por ciento, pesca 13 por ciento, manufactura 9 por ciento y el sector agropecuario 4 por ciento; a excepción de la caída en el sector minero (-1 por ciento).

1.1. Sector agropecuario

En mayo, la producción agropecuaria cayó en 24 por ciento respecto al año anterior, contribuyendo a

este resultado la actividad agrícola con una caída de 26 por ciento y la actividad

pecuaria con un crecimiento de 3 por ciento.

VBP AGROPECUARIA

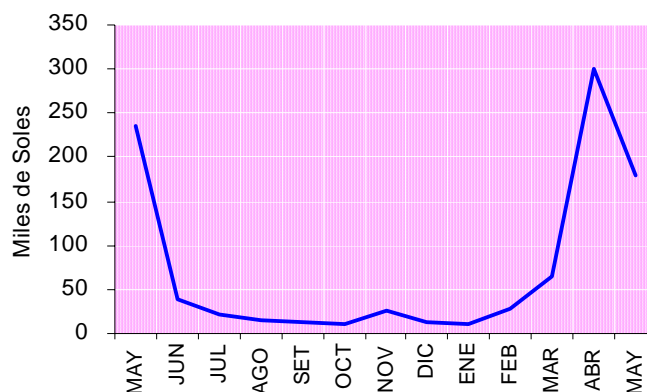

Referente a la actividad agrícola, en este mes destaca la labor de cosecha de la mayoría de los cultivos transitorios representando 32 por ciento de la siembra total de la campaña (agosto 2005 – mayo 2006); merece mencionar que 81 por ciento del área cosechada correspondió a los cultivos de avena forrajera, papa, cebada grano, cebada forrajera y quinua. De lo cosechado se obtuvo una producción de 723 667 TM, inferior en 25

por ciento respecto a mayo del 2005, explicado en 90 por ciento por la menor producción de avena forrajera (-94545 TM), papa (-71167 TM) y cebada forrajera (-48 399 TM). En cuanto a la actividad pecuaria los productos que contribuyeron a su crecimiento fueron la leche (+702 TM), asociado a la naciente industria lechera en la región y carne de vacuno (+15 TM), entre otros.

VALOR BRUTO DE LA PRODUCCION AGROPECUARIA

(Miles de S/. – 1994)

	MAYO		ENERO-MAYO		DISTRIB	VARIACIÓN	
	2005	2006	2005	2006		May06/05	Ene-May06/05
Subsector agrícola	216 623	159 386	464 197	482 400	89,1%	-26,4	3,9
Subsector pecuario	19 080	19 584	96 400	101 328	10,9%	2,6	5,1
Sector agropecuario	235 702	178 971	560 597	583 728	100,0%	-24,1	4,1

Elaboración: Dpto de Estudios Económicos

Asimismo, en los 5 primeros meses del año el crecimiento del sector fue de 4 por ciento, explicado en 79 por ciento por el aumento de la actividad agrícola (4 por ciento), debido a la mayor producción de avena forrajera (+88 916 TM) y alfalfa (+56 830 TM). El sector pecuario por su parte registró un incremento en 5 por ciento, debido a la mayor producción de leche (+45 por

ciento), carne de porcino (+4 por ciento), carne de ave (+2 por ciento), carne de alpaca (+1 por ciento) y carne de vacuno (+1 por ciento); contrarrestado por la disminución en la producción de fibra de alpaca (-6 por ciento), lana de ovino (-2 por ciento), fibra de llama (-1 por ciento) y carne de ovino (-0,1 por ciento).

Aunque durante el mes las condiciones climáticas ya no afectan significativamente al desarrollo de los principales cultivos; sin embargo, resultaron perjudiciales principalmente para el cultivo de papa en las zonas que se registraron precipitaciones pluviales regulares; pero en promedio se presentó déficit de lluvias en alrededor del 49,1 por ciento

Debido a este déficit de lluvias, el nivel del lago Titicaca llegó a 3 810,19 m.s.n.m. habiendo disminuido en 15 cm respecto al mes anterior. Asimismo, la temperatura máxima promedio fluctuó de 12,6°C (Muñani) a 17,2°C (Macusani) y la mínima de -11,0°C (Mazocruz) a 0,1°C (Juli).

ANOMALÍAS CLIMÁTICAS EN ALGUNAS ESTACIONES DE LA REGIÓN PUNO

	T. MAX (°C)	T. MIN (°C)	PRECIPITAC %
Puno	1,1	-1,2	-90,5
Desaguadero	0,0	-1,1	-93,3
Ayaviri	0,6	-2,0	-100,0
Acora	0,4	-0,9	-76,7
Azángaro	1,2	-2,2	-97,7
Huancané	0,5	-1,8	-96,2
Moho	0,5	-3,4	-89,4
Ilave	-0,1	-1,1	-75,0
Yunguyo	0,2	-0,7	-93,3
Cabanillas	0,2	-1,5	-100,0
Mazo Cruz	0,0	-0,4	103,6
Juli	-0,5	-0,7	-41,8

Elaboración: Dpto de Estudios Económicos

1.2. Sector pesca

EXTRACCIÓN DE PESCADO

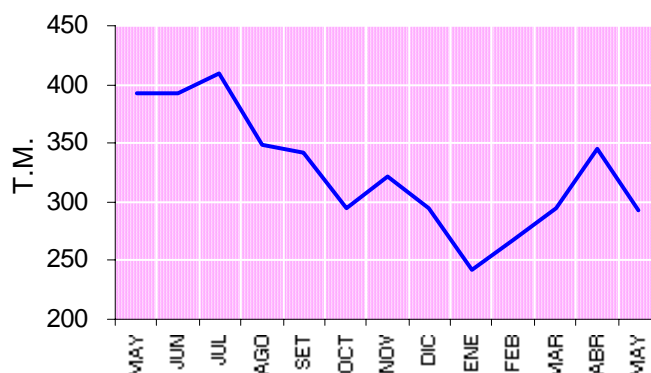

VALOR BRUTO DE LA PRODUCCION PESQUERA

(Nuevos soles 1994)

	MAYO		ENERO - MAYO		VARIACIÓN (%)	
	2005	2006	2005	2006	May 06/05	Ene-May 06/05
Consumo humano directo	1 256 627	1 192 288	4 999 495	5 668 822	-5,1%	13,4%
- Extracción	493 577	271 288	1 613 495	1 563 327	-45,0%	-3,1%
- Producción	763 050	921 000	3 386 000	4 105 495	20,7%	21,2%
Consumo humano indirecto	0	0	0	0	-	-
TOTAL	1 256 627	1 192 288	4 999 495	5 668 822	-5,1%	13,4%

Elaboración: Dpto de Estudios Económicos

El sector pesca disminuyó en 5 por ciento respecto al 2005, explicado por la disminución de 25 por ciento en la extracción de las diferentes especies de la zona, destacando la de ispi (-93 por ciento), seguido de trucha natural (-70 por ciento), de mauri (-67 por ciento) y de carachi (-62 por ciento); en contrapartida un crecimiento en 33 por ciento de pejerrey y 21 por cierto de trucha crianza.

De manera similar, la comercialización pesquera disminuyó en 25 por ciento, debido a la disminución de 94,5 por ciento de ispi, 68,5 por ciento de trucha natural, 64,5 por ciento de mauri, 61 por ciento de carachi y un 98 por ciento de otras especies; Contrarrestada por la mayor venta de trucha crianza (26 por ciento) y pejerrey (23,5 por ciento).

EXTRACCIÓN PESQUERA

(En kilogramos)

	MAYO		ENERO - MAYO		VARIACIÓN (%)	
	2005	2006	2005	2006	May 06/05	Ene-May 06/05
- Boga	0	0	0	0	-	-
- Carachi	153 991	58 199	409 545	326 946	-62,2%	-20,2%
- Ispi	44 936	3 271	196 966	20 066	-92,7%	-89,8%
- Mauri	1 708	565	6 925	11 258	-66,9%	62,6%
- Pejerrey	34 534	45 881	158 646	247 154	32,9%	55,8%
- Trucha Natural	4 823	1 439	22 202	17 177	-70,2%	-22,6%
- Trucha Crianza	152 610	184 200	677 200	821 099	20,7%	21,2%
TOTAL	392 602	293 555	1 471 484	1 443 700	-25,2%	-1,9%

Elaboración: Dpto de Estudios Económicos

En los 5 primeros meses del año, este sector creció en 13 por ciento, respecto al 2005, debido al incremento de 63 por ciento en la extracción de mauri, 56 por ciento de pejerrey y 21 por ciento de

trucha crianza, contrarrestado por la disminución en la pesca de ispi (-90 por ciento), trucha natural (-23 por ciento) y carachi (-20 por ciento).

1.3. Sector minería

El sector minería registró una disminución de 9 por ciento respecto al mes de mayo del 2005, determinado en su totalidad, por la caída en 11 por ciento de la mediana minería; contrarrestado por el aumento de la pequeña minería en 26 por ciento, destacando el importante

incremento en la producción de zinc (+91 por ciento), plomo (+56 por ciento) y plata (+25 por ciento), pero la producción de oro se contrajo en 47 por ciento. Tales variaciones van asociadas principalmente a la cantidad de mineral tratado y el alza

de las cotizaciones internacionales de los metales.

PRODUCCIÓN MINERA

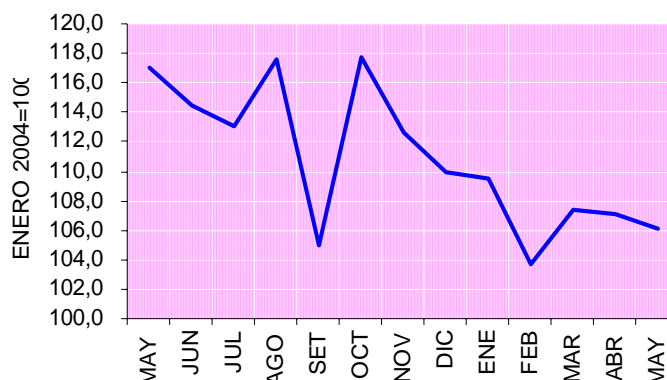

VALOR BRUTO DE LA PRODUCCION MINERA

(Miles de nuevos soles de 1994)

	MAYO		ENERO-MAYO		VARIACIÓN (%)	
	2005	2006 *	2005	2006	May 06/05	Ene-May 06/05
Mediana minería	34 367	30 764	159 342	154 963	-10,5%	-2,7%
Pequeña minería	1 534	1 926	7 395	9 471	25,5%	28,1%
TOTAL	35 902	32 690	166 737	164 434	-8,9%	-1,4%

* Valores estimados

Elaboración: Dpto de Estudios Económicos

Durante los primeros 5 meses comparados con el año pasado, este sector disminuyó en 1 por ciento, explicado por la disminución en la producción de estaño (-3 por ciento) contrarrestado por el aumento de la

pequeña minería (+28 por ciento), registrándose un importante aumento en la explotación de zinc (+68 por ciento), plomo (+42 por ciento) y plata (+25 por ciento), pero disminuyó en 21 por ciento la producción de oro.

PRODUCCIÓN MINERA

	MAYO		ENERO-MAYO		VARIACIÓN (%)	
	2005	2006	2005	2006	May 06/05	Ene-May 06/05
Estaño (TMF)	3 704	3 316	17 175	16 703	-10,5%	-2,7%
Plomo (TMF)	132	206*	640	905	55,5%	41,5%
Oro (gr-f)	10 730	5 735	51 659	40 971	-46,6%	-20,7%
Plata (kg-f)	2 394	2 835*	11 132	13 856	18,4%	24,5%
Zinc (TMF)	146	279*	771	1 297	90,7%	68,2%
ÍNDICE DEL VOL. FISICO 1/ 1/ Enero 2004=100	117,0	106,1	108,6	106,8	-9,3%	-1,7%

*Valores estimados.

Elaboración: Dpto de Estudios Económicos

1.4. Manufactura

El sector manufactura cayó en 19 por ciento respecto a mayo del pasado año; debido a la menor producción de prendas de vestir (-78 por ciento), joyas (-52 por ciento), bebidas gaseosas (-46 por ciento), productos de panadería (-12 por ciento) y ladrillos (-9 por ciento); contrarrestado por la mayor producción de cemento (+27 por ciento) y muebles (+7

por ciento) cabe indicar que el importante incremento de cemento significó la comparación con un periodo en que la producción fue mínima, debido a que en el mismo mes del año pasado la única empresa productora reinició sus actividades después de una paralización aproximada de tres meses.

VBP INDUSTRIAL 1994=100

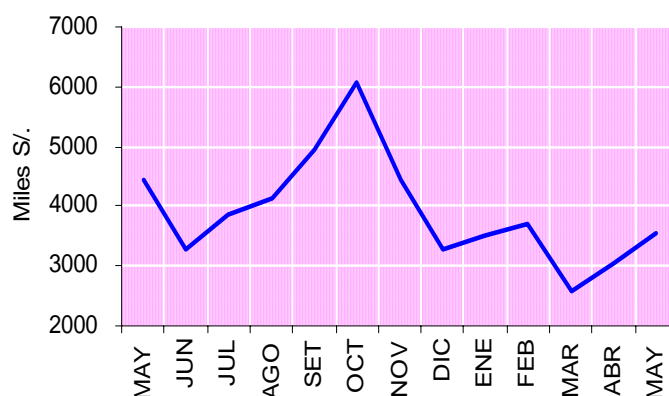

VALOR BRUTO DE LA PRODUCCIÓN MANUFACTURERA
(Nuevos soles de 1994)

	MAYO		ENERO-MAYO		VARIACIÓN (%)	
	2005	2006	2005	2006	May 06/05	Ene-May 06/05
- Pdtos alimenticios y bebidas	231 785	135 022	1 442 355	632 501	-41,7%	-56,1%
. Bebida Gaseosas	205 373	111 694	1 304 687	523 065	-45,6%	-59,9%
. Pdtos de Panadería	26 412	23 327	137 667	109 437	-11,7%	-20,5%
- Pdtos minerales no metálicos	1 860 540	2 331 689	4 708 199	11 209 589	25,3%	138,1%
. Ladrillos	68 049	62 263	309 897	337 519	-8,5%	8,9%
. Cemento	1 792 491	2 269 426	4 398 302	10 872 070	26,6%	147,2%
- Prendas de Vestir	38 188	8 455	190 941	43 163	-77,9%	-77,4%
- Muebles y Otros NCP	2 318 531	1 115 349	8 744 802	4 566 982	-51,9%	-47,8%
. Muebles	12 722	13 647	52 197	61 029	7,3%	16,9%
. Joyas y art. conexos	2 305 808	1 101 702	8 692 605	4 505 952	-52,2%	-48,2%
TOTAL	4 449 044	3 590 515	15 086 297	16 452 235	-19,3%	9,1%

Elaboración: Dpto de Estudios Económicos

Por el contrario, respecto a los 5 primeros meses del año pasado, esta actividad aumentó en 9 por ciento, reflejo del incremento en 1,4 veces de la producción de minerales no metálicos 1,5 veces de producción de cemento y 9 por ciento en la de ladrillos, seguido por la

fabricación de muebles que registró un incremento de 17 por ciento; contrarrestado por la disminución de la producción de alimentos y bebidas en 60 por ciento, por el incremento de la comercialización de productos similares procedentes de otros mercados con

precios iguales o menores que los producidos en esta región; además, disminuyó la producción de prendas de

vestir (-77 por ciento), joyas (-48 por ciento) y productos de panadería (-21 por ciento) por efecto del mercado.

1.5. Construcción

El sector construcción, registró el despacho de 10 621 TM de cemento, que comparado con el despacho de 9 460TM que se registró en mayo del 2005, mostró un crecimiento de 12 por ciento. En cuanto a licencias de construcción éstas crecieron en 21 por ciento y los proyectos de transportes no registraron ninguna inversión durante el mes.

De enero a mayo esta actividad creció en 153 por ciento, resultado del mayor despacho de cemento. Por otro lado, el monto real por licencias de construcción registró un crecimiento de 48 por ciento.

DESPACHO DE CEMENTO

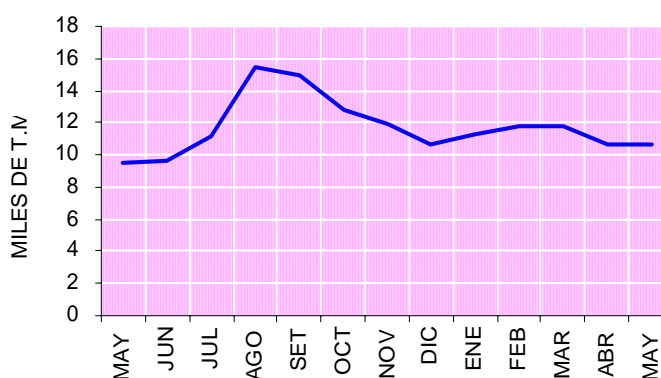

INDICADORES DEL SECTOR CONSTRUCCIÓN (Toneladas)

	MAYO		ENERO-MAYO		VARIACIÓN (%)	
	2005	2006	2005	2006	May 06/05	Ene-May 06/05
- Despacho de cemento	9 460	10 621	22 213	56 202	12,3%	153,0%
- Venta de cemento	10 437	9 946	21 234	53 449	-4,7%	151,7%

Elaboración: Dpto de Estudios Económicos

1.6. Turismo

Para este mes, el turismo creció en 8,5 por ciento comparado con mayo 2005, explicado por el mayor flujo de nacionales (+13 por ciento) y turistas extranjeros (+5 por ciento), asociado a la mayor promoción en el ámbito nacional e internacional de los atractivos turísticos y

el mejoramiento y ampliación de los servicios hoteleros. El resultado positivo del flujo de extranjeros fue explicado por los mayores arribos de ingleses (+420 visitantes), españoles (+163 visitantes), japoneses (+97 visitantes), bolivianos (+31 visitantes) y canadienses (+26 visitantes).

El mayor flujo de extranjeros en el mes procedió de Europa (61,7 por ciento), especialmente de Inglaterra, Francia y Alemania. También fueron importantes los arribos de Norteamericanos (13 por

ciento) y asiáticos (12,6 por ciento). En cuanto a los visitantes nacionales, el 68 por ciento, procedió del sur del país, seguido de Lima (17,9 por ciento) y Cusco (11,7 por ciento).

ARRIBO DE TURISTAS

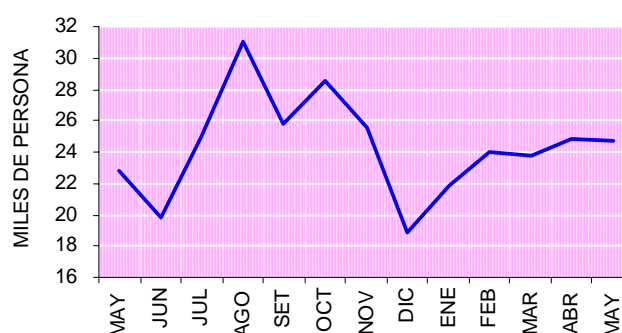

ARRIBO DE TURISTAS

	MAYO		ENERO-MAYO		VARIACIÓN	
	2005	2006	2005	2006	May 06/05	Ene-May 06/05
- NACIONALES	10 700	12 059	55 832	63 170	12,7%	13,1%
- EXTRANJEROS	12 134	12 716	49 235	56 393	4,8%	14,5%
TOTAL	22 834	24 775	105 067	119 563	8,5%	13,8%

Elaboración: Dpto de Estudios Económicos

Los primeros 5 meses, comparado con el año pasado, el arribo de turistas se incrementó en 14 por ciento, contribuyendo a este resultado los mayores arribos de extranjeros (+14,5 por ciento) y nacionales (+13 por ciento), tal variación fue motivada por la promoción

turística en el ámbito nacional y extranjero. Los mayores aumentos de visitantes extranjeros durante este periodo procedieron principalmente de Asia (+2145 visitantes), Europa (+2134 visitantes) y Sur América (+803 visitantes).

1.7. Encuesta de ventas

En mayo, se encuestó un total de 100 establecimientos de la ciudad de Puno, 51 por ciento comerciales y 49 por

ciento de servicios. El 100 por ciento de los establecimientos respondieron al cuestionario.

a. Empresas comerciales

El 33 por ciento de empresas reportó que el nivel de sus ventas se incrementó comparado con el mes anterior,

principalmente en la venta de bebidas, por el día de la madre; así también la venta de accesorios y repuestos automotrices, por

el efecto de las actividades escolares. Por otro lado, el 45 por ciento registró estabilidad en sus ventas, esencialmente en las librerías, y la venta de productos de primera necesidad. Y el 22 por ciento

restante, manifestó que disminuyeron sus ventas, en especial la venta de muebles, porque en mayo se celebra el día de la madre y existen productos que aparecen por temporada para dicha fecha.

ENCUESTA DE VENTAS A EMPRESAS COMERCIALES

	VENTAS						EXPECTATIVAS						TOT EMP	TASA DE RPTA.
	May/Abr 06			May 06/May 05			jun 06/jun05			Jul06/jul05				
	+	=	-	+	=	-	+	=	-	+	=	-		
1. Bebidas y alimentos	100	0	0	100	0	0	100	0	0	100	0	0	1	100,0%
2. Productos 1ra necesidad	40	60	0	40	40	20	0	60	40	60	40	0	5	100,0%
3. Confecciones y telas	0	50	50	25	25	50	0	75	25	25	75	0	4	100,0%
4. Pdtos farmacéuticos	33	50	17	33	50	17	33	33	33	50	0	50	6	100,0%
5. Muebles	33	0	67	67	0	33	33	33	33	67	33	0	3	100,0%
6. Artef. electrodomésticos	50	50	0	0	75	25	0	50	50	25	75	0	4	100,0%
7. Autom. acces. y repuestos	67	0	33	67	33	0	67	33	0	33	67	0	3	100,0%
8. Mat. Const. y ferretería	25	50	25	0	0	100	0	75	25	75	25	0	4	100,0%
9. Maquinaria y equipo PAD	25	50	25	75	0	25	50	50	0	0	75	25	4	100,0%
10. Pdtos agroveterinarios	25	25	50	25	50	25	25	50	25	50	25	25	4	100,0%
11. Librerías	0	80	20	0	60	40	0	60	40	0	100	0	5	100,0%
12. Comb. y lubricantes	50	50	0	50	0	50	50	50	0	50	50	0	2	100,0%
13. Otros	50	50	0	33	33	17	17	33	50	33	50	17	6	100,0%
TOTAL	33	45	22	33	33	31	22	49	29	39	49	12	51	100,0%

FUENTE: Empresas Comerciales

ELABORACION: BCR SR - Puno Dpto de Estudios Económicos

ENCUESTA DE VENTAS A EMPRESAS COMERCIALES

	VAR DE EXIS			CAUSAS DE LA VARIACION									TOT EMP
	May06/Abr06			ACUMULACION			DESACUMULACION			CONSTANTE			
	+	=	-	A	B	C	D	E	F	G	H	I	
1, Alimentos y bebidas	100	0	0	100	0	0	0	0	0	0	0	0	1
2, Productos de 1era necesidad	40	40	20	40	0	0	0	20	0	0	40	0	5
3. Confecciones y telas	0	50	50	0	0	0	0	50	0	0	50	0	4
4. Pdtos farmacéuticos	17	50	33	17	0	0	17	17	0	0	33	17	6
5. Mueblería	0	0	100	0	0	0	67	0	0	33	0	0	3
6. Artef. Electrodomésticos	75	0	25	75	0	0	0	0	0	25	0	0	4
7. Autom. acces. y repuestos	0	0	100	0	0	0	67	33	0	0	0	0	3
8. Mat. const. y ferretería	0	25	75	0	0	0	25	25	25	0	25	0	4
9. Maquinaria y equipo PAD	75	25	0	0	50	25	0	0	0	0	25	0	4
10. Pdtos agroveterinarios	25	50	25	0	25	0	0	25	0	0	50	0	4
11. Librerías	60	40	0	20	20	20	0	0	0	0	40	0	5
12. Comb. y lubricantes	50	50	0	0	0	50	0	0	0	0	50	0	2
13. Otros	50	33	17	0	33	17	0	0	0	0	33	0	6
TOTAL	35	31	33	16	12	8	12	14	2	4	29	2	51

A. A la reposición de inventarios

B. Mala previsión

C. Otros

D. Aumento de la demanda

E. Mantiene nivel mínimo de inventario

F. Elevación en costos de almacenamiento

G. Otros

H. Trabaja a pedido

I. Otros

El 31 por ciento de encuestados manifestó que su inventario se mantuvo estable respecto al mes anterior, esencialmente por que es política de estas empresas. El 35 por ciento indicó que su

inventario se incrementó (en especial los que distribuyen bebidas, electrodomésticos y maquinaria y equipo PAD), porque calcularon más de lo vendido. Por otra parte, el 33 por ciento

indicó que su inventario se redujo, manifestado en la venta de muebles y repuestos y accesorios para automotores, debido a que compraron cuando estaba por terminarse.

El 49 por ciento de encuestados espera que sus ventas de junio se mantengan estables comparado con el año pasado, especialmente los que venden confecciones y telas y materiales de construcción y ferretería. Por otro lado, el 22 por ciento se muestra optimista en sus ventas, principalmente en establecimientos de venta de bebidas, debido a que en este mes se celebra el día del Padre y San Pedro y San Pablo, además a fin de mes se tendrá un feriado largo. Y 29 por ciento espera que sus ventas disminuyan, esencialmente en artefactos electrodomésticos.

Para julio del 2006 comparado con el año pasado, un 49 por ciento espera que sus ventas se mantengan estables, principalmente en librerías, tiendas de confecciones y telas, artefactos electrodomésticos y maquinaria y equipo PAD, ya que es un mes en el cual se celebra el aniversario patrio. El 39 por ciento espera que sus ventas se incrementen, principalmente en la venta de bebidas, materiales de construcción y ferretería y muebles, motivado por la mayor capacidad de gasto por la bonificaciones por fiestas patrias. Y el 12 por ciento, presenta una actitud pesimista como algunas farmacias y agroveterinarias, debido a la temporada baja.

b. Empresas de servicios

En mayo el 49 por ciento de encuestados presentó resultados constantes respecto al mes anterior, esencialmente los restaurantes y agencias de viaje y turismo, porque aun se tienen gastos orientados a la temporada escolar. El 14 por ciento obtuvo resultados positivos, en especial en algunas

empresas de transporte, debido al mayor movimiento de personas motivado por el día de la madre. Y el 37 por ciento restante (que correspondió a algunas cabinas de internet, fotografías y filmaciones y restaurantes), presentó resultados negativos, por el aumento de la competencia.

ENCUESTA DE VENTAS A EMPRESAS DE SERVICIOS DE PUNO

	VENTAS						EXPECTATIVAS						TOT EMP	TASA DE RPTA.
	May 06/Abr 06			May 06/May 06			Jun 06/Jun 05			Jul 06/Jul 05				
	+	=	-	+	=	-	+	=	-	+	=	-		
1. Hoteles y hostales	11	48	41	26	37	37	41	41	19	41	44	15	27	100,0%
2. Restaurantes	0	50	50	0	25	75	50	25	25	75	25	0	4	100,0%
3. Emp. transporte	43	43	14	14	71	14	86	0	14	71	14	14	7	100,0%
4. Ag.de viajes	0	100	0	0	50	50	25	25	50	50	50	0	4	100,0%
5. Mant. de autos	0	0	0	0	0	0	0	0	0	0	0	0	0	0,0%
6. Fotog. y filmaciones	33	0	67	33	33	33	33	33	33	67	33	0	3	100,0%
7. cabinas de internet	0	50	50	25	0	75	50	0	50	25	75	0	4	100,0%
TOTAL	14	49	37	20	39	41	47	29	24	49	41	10	49	100,0%

FUENTE: Empresas de Servicios

ELABORACION: Sección Estudios Económicos

Respecto a mayo del 2005, el 39 por ciento registró resultados estables, principalmente las empresas de transporte, debido a que cuentan con

clientes fijos. El 41 por ciento disminuyó sus actividades, principalmente en las cabinas de internet, por la disminución del arribo de turistas y el aumento de la

competencia. Y el 20 por ciento presentó incremento en sus actividades, en especial los que realizan servicios de fotografiado y filmaciones y hoteles, por efecto de la innovación tecnológica y variedad de productos y mejoramiento del servicio hotelero.

El 29 por ciento espera que el negocio se mantenga estable en junio 2006 comparado con el año pasado, debido a que no hay mayores celebraciones que motivan el uso de estos servicios. El 47 por ciento manifestó que incrementará sus actividades (empresas de transporte), principalmente debido a la realización de la segunda vuelta de las elecciones presidenciales y el feriado largo de fin de mes. Y el 24 por ciento restante muestra expectativas negativas (cabinas de internet y agencias de viaje), por la apertura de similares negocios que

brindan el servicio a menores precios, causando el cierre de algunos establecimientos (esencialmente las cabinas de internet).

Para julio comparado con el mismo mes del año pasado, el 49 por ciento de encuestados espera que sus actividades se incrementen, en especial en los restaurantes, empresas de transporte, fotografiado y filmaciones, por efecto de mayores promociones y mejor servicio a los clientes. El 41 por ciento espera a que sus ventas se mantengan estables, (cabinas de internet, agencias de viajes y hoteles), debido a que no se avizora cambios significativos en la economía del país. Y para el 10 por ciento sus expectativas son negativas, por efecto de la apertura de nuevos establecimientos con precios bajos.

2. Empleo

EMPLEO: PUNO - JULIACA

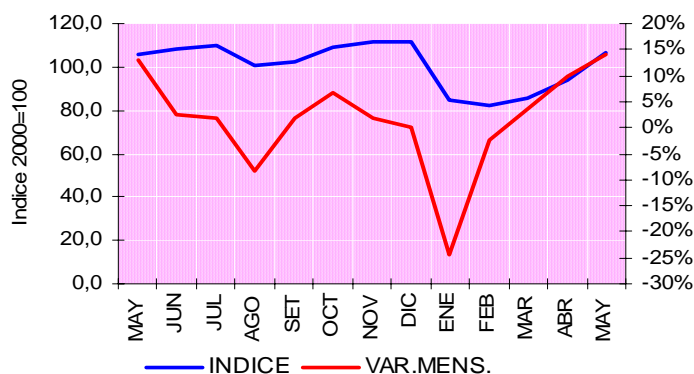

El empleo en las ciudades de Puno y Juliaca registró un incremento de 14 por ciento respecto al mes anterior, explicado principalmente por el aumento del empleo en el sector servicios en 23,3 por ciento, originado por el inicio del semestre académico en la universidad, los establecimientos financieros contrataron

personal para atender la mayor demanda por créditos personales y las campañas de afiliación a AFPs. El incremento fue contrarrestado por la disminución del empleo en el sector extractivo en 5,1 por ciento; electricidad, gas y agua en 0,9 por ciento e industria en 0,4 por ciento.

EMPLEO SEGÚN SECTORES ECONÓMICOS

	DISTRIBUCIÓN MENSUAL	INDICE 2000=100	VARIACIÓN (%)	
			MENSUAL	ANUAL
- Extractivo	0,0	116,5	-5,1	0,0
- Industria	9,3	51,3	-0,4	2,9
- Electricidad, gas y agua	9,5	105,3	-0,9	4,7
- Comercio	7,8	66,6	0,0	3,3
- Transportes y comunicaciones	6,2	66,3	0,3	-2,4
- Servicios	67,2	156,1	23,3	-0,2
TOTAL	100,0	106,6	13,9	1,0

Elaboración: Dpto de Estudios Económicos

Respecto a mayo del año pasado, el empleo se incrementó en 1 por ciento explicado por el mayor dinamismo del empleo en la rama de electricidad, gas y agua (+4,7 por ciento), por la demanda de trabajadores en empresas de servicios de agua potable, ante el inicio de convenios, de modalidades formativas laborales y traslados desde otra zona de trabajo. También contribuyó al resultado positivo del mes, el crecimiento del empleo en el sector comercio (+3,3 por ciento), por la intensificación de las ventas al por menor de alimentos, bebidas y tabaco ante la realización de fiestas de carnavales en

Puno y Juliaca y por la mayor comercialización de materiales de construcción al por menor; asimismo, aumentó el empleo en el sector industria (+2,9 por ciento), por la promoción e impulso de la industria de bebidas no alcohólicas. Contrarrestado por la caída del empleo en el sector transportes y comunicaciones en 2,4 por ciento y servicios en 0,2 por ciento.

Por otro lado, durante mayo en las ciudades de Puno y Juliaca, no se registró ninguna huelga de trabajadores del sector privado.

II. INFLACION Y TIPO DE CAMBIO

1. Inflación

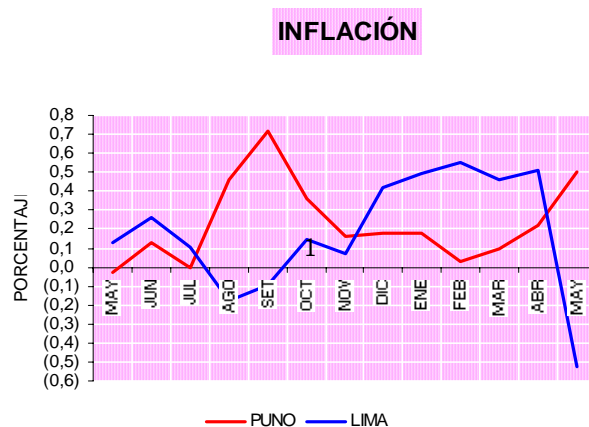

En mayo, la variación mensual del IPC de la ciudad de Puno fue de 0,5 por ciento, acumulando una variación en los 12 últimos meses de 3,2 por ciento. La inflación mensual fue superior en 0,3 y 0,5 puntos porcentuales respecto al mes anterior y al mismo mes del 2005 respectivamente; asimismo, comparado con la inflación de Lima Metropolitana fue superior en 0,61 puntos porcentuales.

Este resultado fue consecuencia del aumento en los precios de 3 grupos de

consumo: Alquiler de vivienda y combustible (1,7 por ciento), Alimentos y bebidas (0,7 por ciento); y Vestido y calzado (0,1 por ciento). Por el contrario, disminuyeron los precios de Transporte y comunicaciones (-0,6 por ciento), Esparcimiento, diversiones y servicios culturales y de enseñanza (-0,4 por ciento) y Otros bienes y servicios (-0,4 por ciento); mientras que, los precios del resto de grupos se mantuvieron estables.

INFLACIÓN PUNO

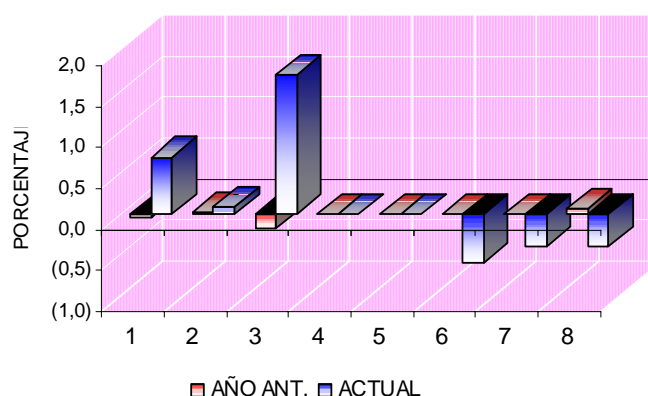

INDICE DE PRECIOS AL CONSUMIDOR (BASE 1994=100)

	PONDERACIÓN	INDICE GENERAL	VARIACIÓN PORCENTUAL		
			MENSU	ACUMU	ANUAL
Indice General	100,00	184,24	0,50	1,10	3,20
1. Alimentos y bebidas	55,53	157,78	0,70	1,30	2,20
2. Vestido y calzado	7,69	206,73	0,10	1,00	1,50
3. Alquiler de vivienda, comb. y elect.	11,07	262,80	1,70	1,90	11,20
4. Muebles, enseres y mant. de la viv.	3,77	168,31	0,00	1,10	1,40
5. Cuidado, conserv de salud y serv Méd	1,40	242,73	0,00	0,00	1,20
6. Transportes y comunicaciones	9,07	184,28	-0,60	-0,07	-0,10
7. Esparc, diversio y serv. enseñanza	4,96	216,72	-0,40	2,30	2,40
8. Otros bienes y servicios	6,51	221,69	-0,40	-0,40	1,40

Elaboración: Dpto de Estudios Económicos

Los aumentos más importantes fueron registrados por los precios de tomate (16,7 por ciento), galletas (6,7 por ciento), ajos (3,6 por ciento), alquiler de vivienda (3,5 por ciento), azúcar (3,1), pan

(2,3 por ciento), combustibles líquidos (2,0 por ciento), y combustibles y lubricantes (1,8 por ciento). También se registraron disminuciones de 6,5; 4,4; y 4,2 por ciento en los precios de transporte nacional,

textos y útiles escolares y de escritorio y transporte aéreo respectivamente.

Además de los incrementos indicados, en el principal grupo de consumo “alimentos y bebidas” se registraron aumentos en los precios de especias y sazónadores (1,8 por ciento), ají (1,3 por ciento), otras menudencias (1,2 por ciento) y maíz (1,1 por ciento).

Asimismo, se presentaron disminuciones, en los precios de carne de pollo (-3,7 por ciento), arroz (-3,1 por ciento), cítricos (-2,9 por ciento), otros cereales poco transformados (-2,5 por ciento), quesos (-2,3 por ciento), aceituna (-1,9 por ciento), palta (-1,8 por ciento) otras hortalizas (-1,6 por ciento), carne de carnero (-1,4 por ciento), carne de cerdo (-1,4) entre otros.

2. Tipo de cambio

Durante mayo del 2006, la moneda doméstica presentó en promedio una tendencia a apreciarse iniciando con S/. 3,30 y S/. 3,33 para la compra y venta

respectivamente, llegando el día 31 a S/. 3,29 y S/. 3,32 compra y venta, respectivamente.

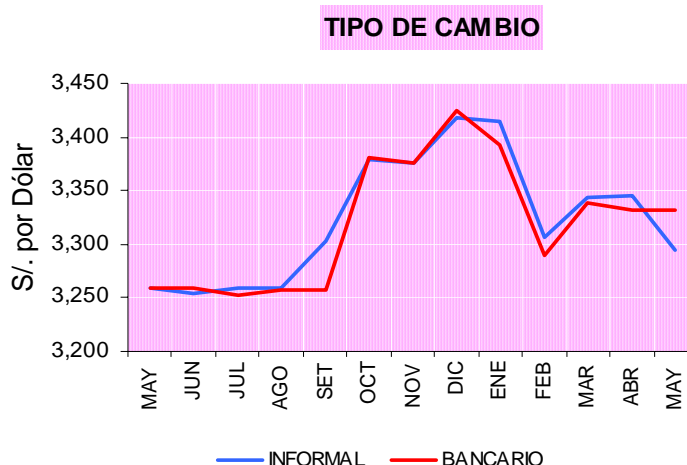

TIPO DE CAMBIO: FIN DE PERÍODO

(Nuevos S/. por US\$)

	MAYO		ENERO-MAYO		VARIACIÓN (%)	
	2005	2006	2005	2006	May 06/05	Ene-May 06/05
T. C. Informal	3,2600	3,3033	3,2570	3,3268	1,3	2,1
- Compra	3,2500	3,2866	3,2460	3,3127	1,1	2,1
- Venta	3,2700	3,3200	3,2680	3,3410	1,5	2,2
T. C. Bancario	3,2535	3,3110	3,2584	3,3165	1,8	1,8
- Compra	3,2520	3,3100	3,2568	3,3152	1,8	1,8
- Venta	3,2550	3,3120	3,2600	3,3178	1,8	1,8

Elaboración: Dpto de Estudios Económicos

El tipo de cambio promedio informal a fin de mes en la ciudad de Puno fue de

S/. 3,30, que aumentó en 1,3 por ciento comparado con el mismo mes del año

pasado y fue inferior en 0,2 por ciento respecto al tipo de cambio bancario de Lima Metropolitana. Asimismo, durante los 5 primeros meses del presente año, el tipo

de cambio (S/. 3,33) se incrementó en 2,1 por ciento, con relación al 2005 y superior en 0,3 por ciento comparado con Lima Metropolitana.

III. SECTOR EXTERNO

1. Exportaciones

En mayo, el valor FOB de nuestras exportaciones, a través de Puno, alcanzaron US\$ 7,7 millones, resultado mayor en US\$ 2,2 millones respecto al mes anterior.

Comparado con similar periodo del 2005, fue mayor en US\$ 3,0 millones, habiendo aumentado en 64 por ciento, a causa del crecimiento en la venta de productos no tradicionales que crecieron en 65 por ciento; a consecuencia del

aumento que se obtuvo en las ventas de la totalidad de rubros: pesquero (251 por ciento), sidero metalúrgicos y joyería (174 por ciento), minería no metálica (167 por ciento), agropecuario (126 por ciento), químicos (70 por ciento), resto de no tradicionales (49 por ciento), maderas y papeles (44 por ciento), textiles (44 por ciento), metal mecánica (18 por ciento); en el mes no se registro exportación de productos tradicionales.

COMERCIO EXTERIOR

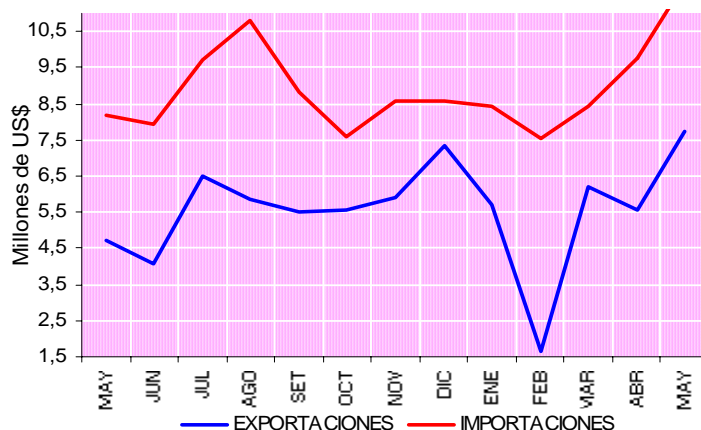

El 42,3 por ciento de nuestras exportaciones correspondió al rubro químicos; el 18,3 por ciento textiles, 16,1 por ciento maderas y papeles, 10,1 por ciento agropecuarios, 4,6 por ciento metal mecánica y 4,2 por ciento sidero metalúrgicos y joyería, acumulando entre

los 6 grupos el 95,6 por ciento; en tanto que el 4,4 por ciento restante participaron los rubros: pesqueros con 2,1 por ciento, resto de no tradicionales con 1,7 por ciento y minería no metálica con 0,7 por ciento.

EXPORTACIONES (FOB) (En millones de US\$)

RUBROS	MAYO		ENERO		-MAYO		VARIACION (%)	
	2005	2006	2005	2006	May06/05	Ene-May06/05		
Productos Tradicionales	0,0	0,0	0,1	0,1	-100	10		
. Agropecuarios	0,0	0,0	0,0	0,0	0,0	0,0		
. Pesqueros	0,0	0,0	0,0	0,0	0,0	0,0		
. Petroleo y derivados	0,0	0,0	0,0	0,1	0,0	477		
. Mineros	0,0	0,0	0,1	0,0	-100	-80		
Productos No Tradicionales	4,7	7,7	23,4	26,8	65	14		
. Agropecuarios	0,3	0,8	2,5	2,5	126	-3		
. Maderas y papeles	0,9	1,2	2,3	4,8	44	110		
. Metal Mecánica	0,3	0,4	2,3	2,1	18	-10		
. Minería no metálica	0,0	0,1	0,4	0,4	167	2		
. Pesqueros	0,0	0,2	0,3	0,6	251	137		
. Químicos	1,9	3,3	10,1	10,3	70	2		
. Sidero metalúrg. y joyería	0,1	0,3	0,7	1,3	174	79		
. Textiles	1,0	1,4	4,4	4,0	44	-8		
. Resto de no tradicionales	0,1	0,1	0,5	0,8	49	61		
Total	4,7	7,7	23,5	26,9	64	14		

Elaboración: Dpto. de Estudios Económicos.

El monto acumulado durante los meses enero-mayo del 2006 alcanzó US\$ 26,9 millones, mayor en US\$ 3,4 millones respecto al mismo periodo del 2005, obteniendo un incremento real de 14 por ciento; este crecimiento se originó por la mayor venta de productos no tradicionales (14 por ciento) y tradicionales (10 por ciento), en el caso del primero se debió a la mayor venta en los rubros: pesquero (137 por ciento), maderas y papeles (110 por ciento), sidero metalúrgicos y joyería

(79 por ciento), resto de no tradicionales (61 por ciento), químicos (2,5 por ciento), minería no metálica (2 por ciento); por el contrario disminuyeron los rubros: metal mecánica (-10 por ciento), textiles (-8 por ciento) y agropecuario (-3 por ciento); en el caso de productos tradicionales se debió al incremento de las ventas registradas en el rubro petróleo y derivados (477 por ciento), a pesar de la reducción en la venta del rubro mineros (-80 por ciento).

2. Importaciones

El valor CIF de las Importaciones alcanzó US\$ 12,2 millones, monto mayor en US\$ 2,4 millones comparado con el mes anterior.

Respecto al año 2005, el monto fue mayor en US\$ 4,0 millones, habiendo aumentado un 50 por ciento, como consecuencia del incremento en las compras de bienes de capital (2167 por ciento), bienes de consumo (93 por ciento) e insumos (3 por ciento), en el caso del primero se debió al aumento de las ventas de maquinaria y equipo, materiales de construcción, partes y piezas, en el caso

de bienes de consumo se debió al aumento en las ventas de otros (679 por ciento), alimentos y bebidas (88 por ciento); en el caso de insumos se debió a la mayor compra de insumos agrícolas (290 por ciento), habiendo caído combustibles y lubricantes (-79 por ciento) e insumos industriales (-23 por ciento). Nuestras importaciones tienen como procedencia principalmente Bolivia.

El 60 por ciento estuvo concentrado en las importaciones de insumos, en donde insumos agrícolas (harina de habas, habas de soja, maníes sin

casaca), representó el 20,5 por ciento, insumos industriales (aceite de soya, hilado sencillo, alcohol etílico, minerales de plata y de plomo, algodón, poliestireno, desperdicios de hierro, residuos sólidos de acero, entre otros) el 39,0 por ciento y un mínimo 0,4 por ciento correspondió a combustibles y lubricantes (preparaciones a base de aceites pesados); bienes de consumo concentró el 15,3 por ciento en donde alimentos y bebidas (leche en polvo, azúcar, maíz duro, arroz

semiblanqueado y carne de bovino) participó con 14,8 por ciento; otros (calzados, entre otros) 0,6 por ciento; bienes de capital concentraron el 24,8 por ciento, donde maquinaria y equipo (volquetes automotores, cargadoras y palas cargadoras, maquinas de mezclar, entre otros) aportó con un 21,7 por ciento, materiales de construcción (tubos de plásticos, accesorios de tubería) 2,7 por ciento.

IMPORTACIONES (CIF)

(En millones de US\$)

RUBROS	MAYO		ENERO -MAYO		VARIACION (%)	
	2005	2006	2005	2006	May06/05	Ene-May06/05
Bienes de Consumo	0,97	1,87	6,54	8,79	93,2	34,5
Insumos	7,06	7,30	29,85	32,04	3,4	7,3
Bienes de Capital	0,13	2,65	1,09	5,17	1884,5	375,9
. Monto	8,16	11,83	37,48	46,01	44,9	22,8

Elaboración: Dpto. de Estudios Económicos.

El acumulado durante el periodo de enero-mayo alcanzó a US\$ 46.4 millones, mayor en 4,0 millones respecto al mismo periodo del 2005, siendo superior en 24 por ciento, resultado que se dio como consecuencia del incremento en la compra de bienes de capital, el cual creció en 411 por ciento, explicado por el aumento en la compra de maquinaria y equipo (1574 por ciento) y materiales de construcción (46 por ciento); la

importación de bienes de consumo creció en 35 por ciento a consecuencia del incremento en la compra en el rubro otros (910 por ciento) y alimentos y bebidas (14 por ciento); la importación de insumos se incrementó en 7 por ciento como consecuencia del aumento en la compra de insumos agrícolas (288 por ciento); a pesar de la reducción en la compra de combustibles y lubricantes (-63 por ciento) e insumos industriales (-16 por ciento).

IV. FINANZAS PÚBLICAS

1. Ingresos recaudados por la SUNAT

En mayo, los ingresos corrientes del Gobierno Central recaudados por SUNAT ascendieron a S/. 14,8 millones, mayor en S/. 3,1 millones en comparación al mes anterior.

Respecto a mayo del 2005 fue superior en S/. 4,2 millones el cual, en términos reales, muestra un incremento del 37 por ciento; los tributos internos subieron 48 por ciento a causa de la

mayor recaudación en el rubro a la producción y consumo, al crecer en 92 por ciento, por el aumento en IGV e impuesto de solidaridad a la niñez desamparada (99 y 4 por ciento respectivamente), por el contrario se redujo el ISC (-8 por ciento); el impuesto a la renta creció 34 por ciento por el aumento en lo correspondiente a otros y segunda categoría (558 y 269 por ciento respectivamente), cuarta categoría (36 por ciento) y primera y quinta

categoría (8 y 2 por ciento respectivamente), por el contrario los impuestos a la renta de tercera categoría experimento una disminución (-21 por ciento); otros ingresos presentó un aumento de 7 por ciento a causa de la

mayor recaudación en: otros fraccionamientos (87 por ciento), ITF (28 por ciento), RUS (6 por ciento), multas (1 por ciento), por el contrario hubo disminución en: FONAVI-IES (-95 por ciento) y otros (-1 por ciento).

INGRESOS RECAUDADOS POR SUNAT

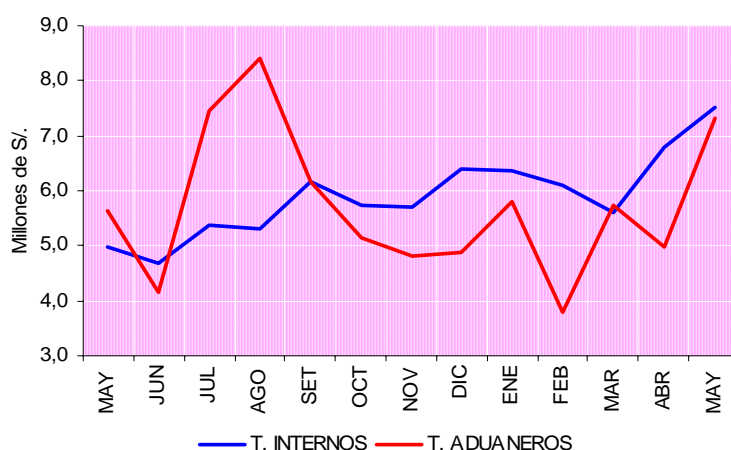

Los tributos aduaneros aumentaron en 27 por ciento por el aumento del IGV (45 por ciento), por el contrario se redujo: ISC (-67 por ciento), otros (-51 por ciento) y a la importación (-45 por ciento).

Los tributos internos representan el 50,8 por ciento en tanto que los aduaneros el 49,2 por ciento. En el caso de los primeros el 20,4 por ciento corresponden al impuesto a la renta, donde el 7,4 por ciento lo constituye otros, 6,4 por ciento corresponde a tercera categoría, en tanto que quinta, cuarta, y primera categoría representan 4,3; 1,4 y 0,8 por ciento respectivamente. Los impuestos a la producción y el consumo representan el 22,3 por ciento teniendo especial relevancia el IGV (21,8 por ciento). En cuanto a tributos aduaneros el IGV representa el 45,7 por ciento y a la importación 2,9 por ciento.

El acumulado durante el periodo enero-mayo del 2006 ascendió a S/. 60

millones, superior en S/. 9,4 millones respecto a similar periodo del 2005 presentando un incremento real de 17 por ciento, sustentado por el crecimiento en 36 por ciento en tributos internos, explicado por el crecimiento del impuesto a la renta en 44 por ciento, asociado al crecimiento correspondiente a segunda categoría (163 por ciento), otros (99 por ciento), tercera categoría (45 por ciento) y quinta y cuarta categoría (11 y 10 por ciento respectivamente); el rubro a la producción y consumo creció en 39 por ciento al haber aumentado la recaudación por el IGV (44 por ciento) e impuesto de la solidaridad a la niñez desamparada (1 por ciento), cayendo ISC (-42 por ciento); otros ingresos aumentaron 8 por ciento debido al incremento de otros fraccionamientos (58 por ciento), multas (29 por ciento), RUS (3 por ciento), habiendo caído FONAVI-IES (-84 por ciento), otros (-8 por ciento) e ITF (-2 por ciento).

INGRESOS RECAUDADOS POR SUNAT

(En millones de Nuevos Soles)

RUBROS	MAYO		ENERO-MAYO		VARIACION (%)		DISTR. (%)	
	2005	2006	2005	2006	Ene-May06/05	May06/05		
1. TRIBUTOS INTE	INGRESOS Y GASTOS - REGION PUNO						47,7	50,8
. Impuesto a la re							33,7	20,4
. A la Prod. y Cor							92,2	22,3
. Otros ingresos							7,3	8,1
2. TRIBUTOS ADU							26,9	49,2
3. TOTAL							36,7	50,8

Elaboración: Dpto. c

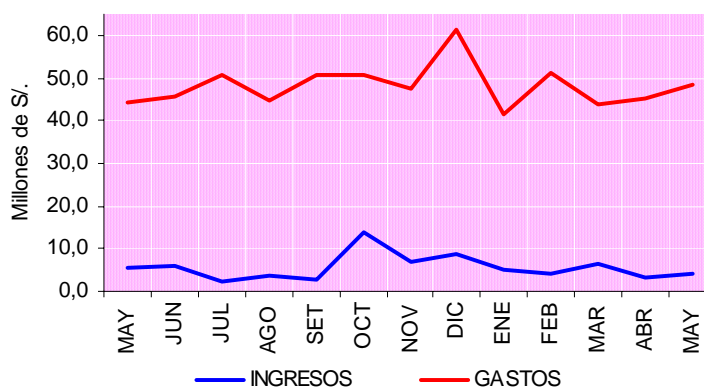
2. Gobierno Re**Ingresos**

Los Ingresos del gobierno regional de Puno durante mayo de 2006 alcanzaron a S/. 4,2 millones resultando mayor en S/. 0,9 millones respecto al mes precedente.

Respecto a su similar del año anterior cayó en S/. 1.2 millones disminuyendo en términos reales en 24 por ciento; los resultados mencionados se

presentaron por la caída de las transferencias en 88 por ciento y financiamiento en 100 por ciento; contrariamente crecieron los ingresos corrientes en 105 por ciento al subir rentas de propiedad (202 por ciento), otros ingresos corrientes (85 por ciento), multas sanciones y otros (84 por ciento) y prestación de servicios (3 por ciento).

INGRESOS DE LA REGION PUNO

(En millones de Nuevos Soles)

RUBROS	MAYO		ENERO-MAYO		VARIACION (%)		DISTR. (%)
	2005	2006	2005	2006	Ene-May06/05	May06/05	
- Ingresos Corrientes	1,8	3,7	9,8	20,1	87,3	105,2	89,1
- Ingresos de Capital	0,0	0,0	0,1	0,0	-358,0	49,2	0,3
- Transferencias	3,6	0,4	14,3	0,7	-96,2	-88,0	10,6
- Financiamiento	0,0	0,0	14,7	2,4	-84,1	-100,0	0,0
TOTAL	5,4	4,2	39,0	23,3	-48,3%	-24,0	100,0

Elaboración: Dpto. de Estudios Económicos.

Porcentualmente los ingresos corrientes representan el 89,1 por ciento, transferencias el 10,6 por ciento e ingresos de capital el 0,3 por ciento.

El acumulado durante los meses de enero a mayo alcanzó S/. 23,3 millones menor en S/. 15,1 millones respecto a similar periodo del año anterior, traduciéndose en una contracción real de 48 por ciento, explicado por la caída en

ingresos de capital, transferencias y financiamiento; por el contrario aumentaron el rubro ingresos corrientes en 87 por ciento por el crecimiento en multas sanciones y otros (317 por ciento) y rentas de la propiedad (205 por ciento) y prestación de servicios (9 por ciento), por el contrario hubo una disminución en otros ingresos corrientes (-95 por ciento), tasas (-36 por ciento) y venta de bienes (-15 por ciento).

INGRESOS DE LA REGION PUNO, POR FUENTE

(En millones de Nuevos Soles)

RUBROS	MAYO		ENERO-MAYO		VARIACIÓN (%)		DISTR. (%)
	2005	2006	2005	2006	Ene-May06/05	May06/05	
. Canon y Sobrecanon	0,9	2,9	13,6	15,2	-7,9	209,7	69,0
. Rec. Direct. Recaudados	0,9	0,9	9,2	5,9	-39,0	-4,5	20,4
. Donaciones y Transfer.	0,6	0,4	6,4	2,2	-80,6	-23,1	10,6
. Fondo de Compens. Reg.	3,0	0,0	9,8	0,0	-100,0	-100,0	0,0
TOTAL	5,4	4,2	39,0	23,3	-48,3	-24,0	100,0

Elaboración: Dpto. de Estudios Económicos.

Gastos

Los gastos del Gobierno Regional durante el mes de mayo alcanzaron S/. 48,3 millones siendo mayor en S/. 3,2 millones respecto al mes anterior.

En comparación a su similar del año anterior fueron superiores en S/. 4,2 millones traduciéndose en un incremento real de 7 por ciento, debido al aumento en el rubro gastos de capital (189 por ciento) explicado por el crecimiento en otros gastos de capital (163 por ciento) e inversiones (195 por ciento); los gastos corrientes aumentaron mínimamente, explicado por incrementos en bienes y

servicios (10 por ciento) y personal y obligaciones sociales (1 por ciento) por el contrario se redujo otros gastos corrientes (-17 por ciento) y obligaciones previsionales (-14 por ciento).

El 89,8 por ciento fueron gastos corrientes, donde el 68,7 por ciento lo constituyen, personal y obligaciones sociales, 11,2 por ciento obligaciones previsionales y 9,8 por ciento bienes y servicios. Gastos de capital representaron el 10,2 por ciento restante constituido por inversiones en 8,4 por ciento y otros gastos de capital 1,9 por ciento.

GASTOS DE LA REGION PUNO

(En millones de Nuevos Soles)

RUBROS	MAYO		ENEROMAYO		VARIACIÓN (%)		DISTR. (%)
	2005	2006	2005	2006	Ene-May06/05	May06/05	
- Gastos Corrientes	42,4	43,4	202,2	218,8	5,1	0,0	89,8
- Gastos de Capital	1,7	4,9	4,4	11,3	149,5	188,7	10,2
- Servicio de la Deuda	0,0	0,0	0,0	0,0	0,0	0,0	0,0
TOTAL	44,1	48,3	206,6	230,1	8,7	7,2	100,0

Elaboración: Dpto. de Estudios Económicos.

Los gastos del gobierno regional, por fuente de financiamiento, estuvieron constituidos en un 87,4 por ciento por recursos ordinarios; 6,3 por ciento por canon y sobrecanon; 3,6 por ciento por recursos directamente recaudados y 2,6 por ciento por donaciones y transferencias.

El acumulado de gastos entre los meses enero-mayo alcanzó S/. 230,1 millones, mayor en S/. 23.4 millones respecto a similar periodo del año anterior,

habiendo aumentado en términos reales 9 por ciento, explicado por el incremento en gastos de capital en 150 por ciento, explicado por el aumento de otros gastos de capital (427 por ciento) e Inversiones (102 por ciento); los gastos corrientes crecieron (5 por ciento) al aumentar los rubros bienes y servicios (16 por ciento), otros gastos corrientes (14 por ciento), personal y obligaciones sociales (6 por ciento), atenuado por la caída de obligaciones previsionales (-3 por ciento).

GASTOS DE LA REGION PUNO, POR FUENTE

(En millones de Nuevos Soles)

FUENTE	MAYO		ENE-MAY		VARIACIÓN (%)		DISTR. (%)
	2005	2006	2005	2006	Ene-May06/05	May06/05	
. Recursos Ordinarios	0,0	42,3	0,0	215,6	0,0	0,0	87,4
. Canon y Sobrecanon	0,3	3,1	0,7	6,6	758,2	1050,8	6,3
. Recursos Direct. Recaud.	0,8	1,7	3,6	4,8	35,2	121,7	3,6
. Donac. y Transferencias	1,3	1,3	1,4	3,0	117,0	-7,6	2,6
. Fondo de Compens. Reg.	1,1	0,0	3,1	0,0	-100,0	-100,0	0,0
. Rec. Ord. Para Gob. Reg.	40,6	0,0	197,9	0,0	-100,0	-100,0	0,0
TOTAL	44,1	48,3	206,6	230,1	8,7	7,2	100,0

Elaboración: Dpto. de Estudios Económicos.

IV. MONEDA Y BANCA

1. Depósitos del Público

El saldo de depósitos y obligaciones del Sistema financiero en la Región Puno al finalizar el mes de mayo fue de S/. 390,1 millones, siendo menor en S/. 15,2 millones, respecto a lo alcanzado al finalizar el mes anterior, representando una disminución real de 3 por ciento, como resultado de la reducción en la captación de depósitos por parte del sistema bancario (-4 por ciento), explicado

por la disminución en el banco de la Nación (-13 por ciento), atenuado por el aumento en las empresas bancarias (5 por ciento). El sistema no bancario experimentó un aumento de 2 por ciento.

Comparado con similar mes del 2005, los depósitos del sistema financiero presentaron un incremento nominal de S/. 87,4 millones, y en 26 por ciento en

términos reales, esto se debió al crecimiento registrado en el sistema bancario (26 por ciento) y el no bancario (23 por ciento); en el caso del primero se

originó por un significativo crecimiento en el Banco de la Nación (71 por ciento), atenuado por la caída de las empresas bancarias (-18 por ciento).

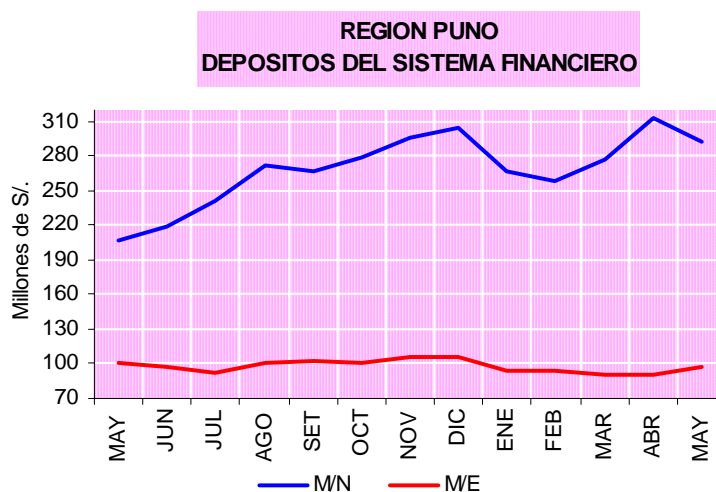

Saldos en millones de Nuevos Soles

BANCOS	2005	2006		VARIACION %		DIST.
	MAY	ABR	MAY	May06/Abr06	May06/05 %	
1. SISTEMA BANCARIO	272,2	367,3	351,8	-3,7	26,4	90,2
BANCO DE LA NACION	84,0	171,1	147,3	-13,4	71,4	37,8
EMPRESAS BANCARIAS	188,1	196,3	204,5	4,7	-17,9	52,4
. Crédito	48,6	48,6	51,5	6,5	3,5	13,2
. Internacional	40,7	4,0	40,3	1,0	-2,9	10,3
. Continental	64,6	70,2	72,4	3,6	9,5	18,6
. Wiese	25,1	27,3	29,8	9,7	16,3	7,6
. Trabajo	9,1	9,5	9,8	4,4	5,6	2,5
. MIBANCO	0,0	0,5	0,6	24,7	0,0	0,2
2. SISTEMA NO BANCARIO	30,5	37,9	38,3	1,5	23,1	9,8
. Caja Municipal Arequipa	15,5	15,8	16,0	1,3	0,9	4,1
. Caja Municipal de Tacna	3,5	3,7	3,7	0,1	4,2	1,0
. Caja Municipal de Cusco	3,6	4,6	4,7	1,6	28,0	1,2
. CRAC Los Andes	7,9	13,7	13,9	2,1	72,4	3,6
3. TOTAL	302,6	405,3	390,1	-3,2	26,1	100,0

Elaboración: Dpto. de Estudios Económicos

Al 30 de mayo, la distribución porcentual de los depósitos entre las distintas entidades indica que el Sistema Bancario concentró 90,2 por ciento; desagregándose en 52,4 por ciento para las empresas bancarias y 37,8 por ciento para el Banco de la Nación. En cuanto al

Sistema no Bancario, recibió depósitos que representaron el 9,8 por ciento.

El movimiento de captaciones por tipo de operación respecto al mes anterior, presentó una reducción en cuanto a depósitos a la vista y ahorros en 6 y 4 por

ciento respectivamente; por el contrario los depósitos a plazo aumentaron en 3 por

ciento.

D

. Vista
. Ahorros
. A Plazo
. Otros
TOTAL

Elaboración: Dpto

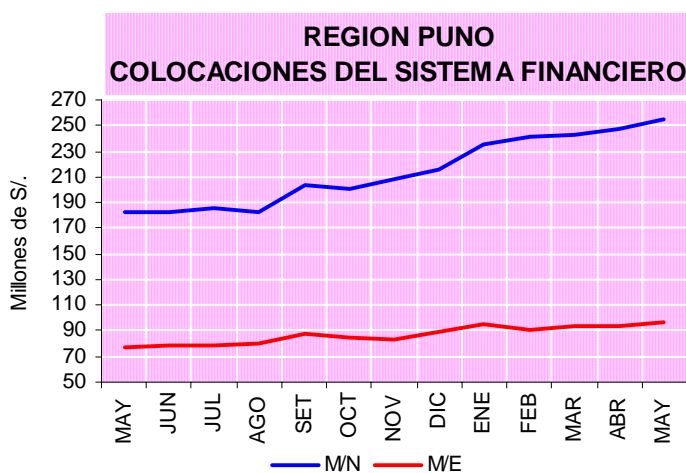

CIÓN

%	DIST. %
16/05	
32,1	49,0
13,1	25,9
31,1	25,1
-100,0	0,0
26,1	100,0

En comp del 2005, la t expandieron: depósitos a la vista (32 por ciento), depósitos a Plazo (31 por ciento) y ahorros (13 por ciento).

Referente a la participación porcentual por tipo de operación, el 49,0 por ciento correspondió a depósitos a la vista, el 25,9 por ciento a ahorros y el 25,1

is a plazo.

Al 31 de mayo del 2006, el coeficiente de dolarización de los depósitos y obligaciones fue de 24,9 por ciento, disminuyendo en 8,0 puntos porcentuales respecto a lo registrado en similar período del año anterior (32,9 por ciento).

2. Colocaciones

Al término del mes de mayo, el saldo de colocaciones del Sistema Financiero llegó a S/. 351,6 millones, mayor en S/. 8,2 millones, obteniendo una variación positiva (3 por ciento) respecto al mes anterior, ello a consecuencia de la variación positiva en las colocaciones del sistema bancario (2 por ciento), por el crecimiento de los préstamos otorgados por las empresas bancarias (2 por ciento), a pesar de la disminución en el caso del Banco de la Nación (-19 por ciento); las colocaciones del sistema no Bancario se expandieron en 4 por ciento.

Respecto a similar mes del 2005, los créditos otorgados aumentaron en S/. 98,4 millones, de este modo el incremento real fue de 36 por ciento, explicado por la expansión de los préstamos otorgados

por el sistema bancario (43 por ciento), como consecuencia del incremento de los créditos otorgados por las empresas bancarias (86 por ciento), contrarrestado parcialmente por la caída en el Banco de la Nación (-74 por ciento). El sistema no bancario aumentó sus colocaciones en 30 por ciento.

Al finalizar el mes bajo comentario, la participación porcentual del total de créditos entre las entidades financieras del departamento, mostró que el Sistema no Bancario canalizó el 52,3 por ciento, por la caída de proveedor de fondos principalmente vía el microcredito, en tanto que el Bancario participó con el 47,7 por ciento; en lo referente a este último; las empresas bancarias representaron el 47,7 por ciento.

A fines de mayo, el componente de moneda extranjera en el saldo de colocaciones fue de 27,5 por ciento, menor en 2,0 puntos porcentuales en

relación a igual indicador registrado al finalizar similar mes del año anterior (29,5 por ciento).

COLOCACIONES DEL SISTEMA FINANCIERO POR ENTIDADES

Saldos en millones de Nuevos Soles

BANCOS	2 005	2 006		VARIACION %		DIST.
	MAY	ABR	MAY	May06/Abr06	May06/05	%
1. SISTEMA BANCARIO	114,5	164,8	167,8	2,4	43,3	47,7
BANCO DE LA NACION	0,5	0,2	0,1	-18,5	-74,1	0,0
EMPRESAS BANCARIAS	114,0	164,6	167,7	2,4	86,1	47,7
. Crédito	4,7	25,7	26,2	2,7	446,9	7,5
. Internacional	38,5	42,5	43,0	1,6	9,1	12,2
. Continental	35,1	41,0	42,2	3,6	17,7	12,0
. Wiese	13,4	22,3	21,7	-2,3	58,2	6,2
. Trabajo	22,3	20,3	19,8	-1,8	-12,8	5,6
. MIBANCO	0,0	12,8	14,7	15,3		4,2
2. SISTEMA NO BANCARIO	138,7	178,6	183,8	3,5	29,7	52,3
. Caja Municipal Arequipa	76,7	91,8	94,2	3,2	20,2	26,8
. Caja Municipal de Tacna	12,7	16,9	17,4	3,5	34,0	4,9
. Caja Municipal de Cusco	16,8	24,0	24,9	4,3	44,3	7,1
. CRAC Los Andes	10,3	14,5	14,8	2,6	41,3	4,2
. EDPYME Edificar	22,2	31,4	32,5	4,2	43,3	9,3
4. TOTAL	253,2	343,4	351,6	2,9	35,9	100,0

Elaboración: Dpto. de Estudios Económicos

3. Intermediación Financiera

En el mes, el coeficiente de colocaciones/depositos muestra que se canalizaron 90,1 por ciento de los depositos, mayor en 6,5 por ciento comparado con el resultado del mismo

mes del 2005 (83,7 por ciento), mostrando una variación positiva en el sistema no bancario (24,4 por ciento) y del sistema bancario (5,6 por ciento).

Al 31 de mayo, el coeficiente de Intermediación en moneda nacional fue de 87,0 por ciento, el cual disminuyó (-0.8 por ciento) respecto a lo registrado el 2005 (87,8 por ciento). Por su parte, el mismo

indicador para moneda extranjera alcanzó 99,6 por ciento, mayor en 24,4 puntos porcentuales respecto a similar período el 2005 (76,9 por ciento)

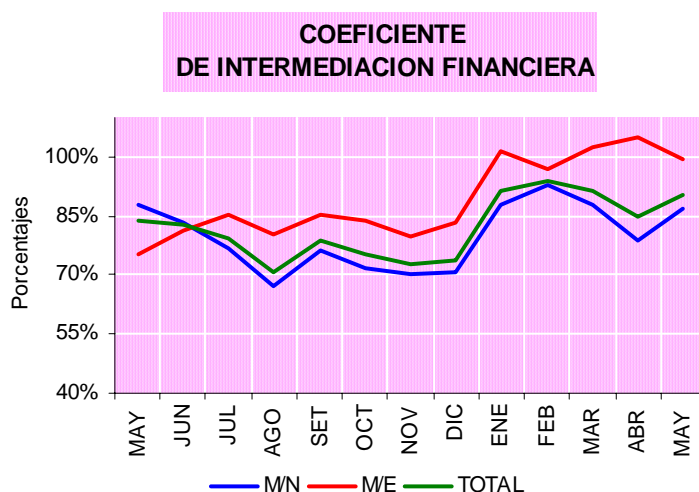

BANCOS	2005		2006		DIFERENCIAS	
	MAY	ABR	MAY	May06/Abr06	May06/05	
1. SISTEMA BANCARIO	42,1%	44,9%	47,7%	2,8%	5,6%	
. BANCO DE LA NACION	0,6%	0,1%	0,1%	0,0%	-0,5%	
EMPRESAS BANCARIAS	51,3%	83,9%	82,0%	-1,9%	30,8%	
. Crédito	9,6%	52,8%	50,9%	-1,9%	41,3%	
. Internacional	94,8%	106,0%	106,5%	0,6%	11,8%	
. Continental	54,3%	58,4%	58,4%	0,0%	4,1%	
. Wiese	53,5%	81,7%	72,8%	-9,0%	19,2%	
. Trabajo	243,9%	214,3%	201,5%	-12,8%	-42,4%	
. MIBANCO	0,0%	2575,9%	2382,9%	-192,9%	2382,9%	
2. SISTEMA NO BANCARIO	455,2%	470,6%	479,7%	9,1%	24,4%	
. Caja Municipal Arequipa	495,9%	580,1%	590,7%	10,6%	94,9%	
. Caja Municipal de Tacna	361,9%	450,4%	465,6%	15,2%	103,7%	
. Caja Municipal de Cusco	469,8%	516,1%	529,5%	13,4%	59,7%	
. CRAC Los Andes	129,7%	105,8%	106,3%	0,5%	-23,4%	
. EDPYME Edificar	0,0%	0,0%	0,0%	0,0%	0,0%	
3. TOTAL	83,7%	84,7%	90,1%	5,4%	6,5%	

Elaboración: Dpto. de Estudios Económicos

4. Cartera Pesada

Al finalizar el mes, el coeficiente de cartera pesada del sistema financiero alcanzó 3,1 por ciento, con una disminución de 3,6 puntos porcentuales respecto a lo alcanzado en similar mes del 2005 (6,7 por ciento). El Sistema Bancario registró un coeficiente de 1,9 por ciento, habiendo disminuido en 6,6 puntos

porcentuales; asimismo, las empresas bancarias registraron un coeficiente de 1,9 por ciento, con una reducción en 3,4 puntos porcentuales. Por su parte, el coeficiente del Sistema no Bancario alcanzó el 4,1 por ciento, menor en 1,0 puntos porcentuales relacionado al mismo periodo.

COEFICIENTES DE CARTERA PESADA

(En porcentajes)

BANCOS	2005	2006		DIFERENCIAS	
	MAY	ABR	MAY	May06/Abr06	May06/05
1. SISTEMA BANCARIO	8,5%	4,8%	1,9%	-3,0%	-6,6%
BANCO DE LA NACION	0,0%	0,0%	0,0%	0,0%	0,0%
EMPRESAS BANCARIAS	5,3%	4,9%	1,9%	-3,0%	-3,4%
. Crédito	35,3%	0,9%	0,9%	0,0%	-34,4%
. Internacional	2,4%	2,3%	2,3%	0,0%	0,0%
. Continental	4,5%	3,0%	0,3%	-2,7%	-4,2%
. Wiese	4,9%	3,5%	3,8%	0,3%	-1,1%
. Trabajo	22,1%	3,8%	4,8%	1,0%	-17,3%
. MIBANCO	0,0%	0,0%	0,0%	0,0%	0,0%
2. SIST. NO BANCARIO	5,1%	4,1%	4,1%	0,1%	-1,0%
. Caja Municipal Arequipa	4,8%	4,0%	4,2%	0,2%	-0,6%
. Caja Municipal de Tacna	3,5%	3,4%	3,4%	0,0%	-0,1%
. Caja Municipal de Cusco	5,5%	4,3%	4,4%	0,1%	-1,1%
. CRAC Los Andes	10,5%	8,5%	8,1%	-0,3%	-2,3%
. EDPYME Edificar	4,5%	2,3%	2,3%	-0,1%	-2,2%
3. TOTAL	6,7%	4,4%	3,1%	-1,4%	-3,6%

Elaboración: Dpto. de Estudios Económicos

COEFICIENTE DE CARTERA PESADA

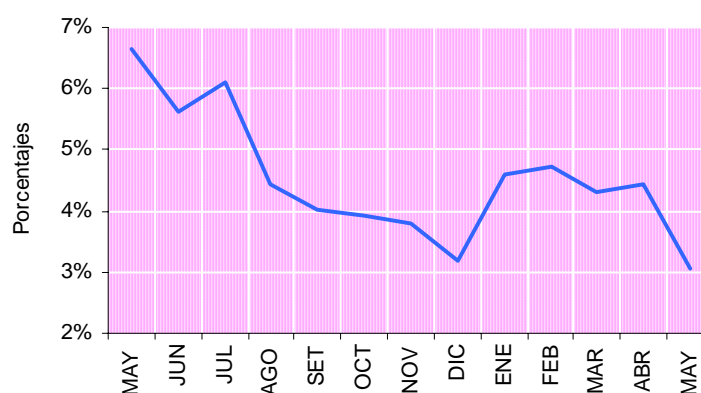

5. Encaje

La C.R.A.C. Los Andes (sujeta a control de Encaje) en el mes de mayo mostró un encaje exigible de 6,1 por ciento siendo menor en 0,1 por ciento respecto al mes anterior. Por su parte, el encaje efectivo fue de 6,4 por ciento, no

mostrando ninguna variación respecto al mes anterior.

Respecto a similar período del 2005, la tasa de encaje exigible fue mayor en 1,9 por ciento y la tasa de encaje efectivo aumentó en 0,1 puntos porcentuales.

SITUACION DE ENCAJE DE LA C.R.A.C. "LOS ANDES"

(En moneda nacional)

	2005	2006		DIFERENCIAS	
	MAY	ABR	MAY	May06/Abr06	May06/05
EXCEDENTE/DEFICIT					
% Encaje Exigible	4,2%	6,2%	6,1%	-0,1%	1,9%
TASA DE ENCAJE					
Exigible 1/	6,0%	6,0%	6,0%	0,0%	0,0%
Efectivo 2/	6,3%	6,4%	6,4%	0,0%	0,1%

Elaboración: Dpto. de Estudios Económicos

1/ Relación entre los fondos de encaje exigible y el TOSE.

2/ Relación entre los fondos de encaje efectivo y el TOSE.

ENCAJE CRAC. "LOS ANDES"

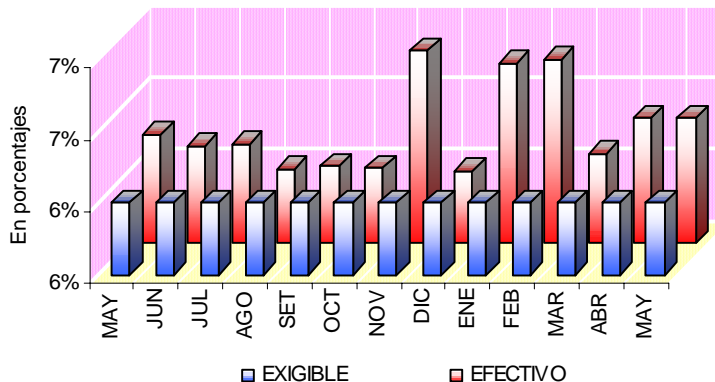

6. Tasas de Interés

La evolución de las tasas de interés en moneda nacional, en los últimos 13 meses muestra una ligera tendencia a la baja al pasar la TAMN de 25,7 en mayo 2005 a 24,4 en mayo 2006 con una diferencia de -1,3 puntos porcentuales; por su parte la TIPMN muestra un crecimiento de 0,7 puntos porcentuales al pasar de 2,7 en mayo 2005 a 3,4 en similar período de 2006. La diferencial

entre la TAMN y la TIPMN es de 21,0 puntos porcentuales.

En moneda extranjera se observa una diferencia para la TAMEX de 1,0 puntos porcentuales respecto a su similar del año anterior, al pasar de 9,6 a 10,6 en los 2 periodos comparados; en tanto que para la TIPMEX el incremento fue de 0,6 por

ciento. La diferencial entre la TAMEX y la TIPMEX fue de 8,6 puntos porcentuales.

TASAS DE INTERES
(En terminos efectivos anuales)

	2005	2006		DIFERENCIAS	
	MAY	ABR	MAY	May06/Abr06	May06/05
1. En moneda nacional					
TAMN	20,7	24,4	25,1	0,7	4,4
TIPMN	3,3	2,4	2,4	0,0	-0,9
Tasa de interés legal	3,3	2,4	2,4	0,0	-0,9
2. En moneda extranjera					
TAMEX	9,6	8,9	8,6	-0,3	-1,0
TIPMEX	1,2	1,0	1,0	0,0	-0,2
Tasa de interes legal	1,2	1,0	1,0	0,0	-0,2
Libor (3 meses)	1,1	1,3	1,5	0,2	0,4

Elaboración: Dpto. de Estudios Económicos.

TASAS DE INTERES

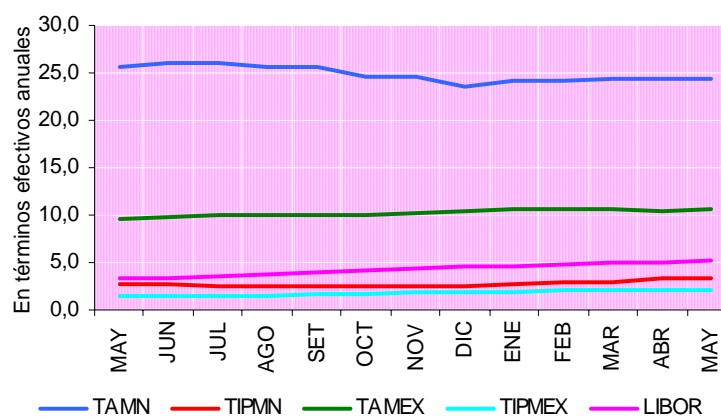

ANEXO ESTADÍSTICO

MAYO de 2006

- CUADRO 01: Región Puno: Superficie Agrícola Sembrada, según principales cultivos.
CUADRO 02: Región Puno: Superficie Agrícola Sembrada, según principales cultivos.
CUADRO 03: Región Puno: Superficie Agrícola Cosechada, según principales cultivos.
CUADRO 04: Región Puno: Superficie Agrícola Cosechada, según principales cultivos.
CUADRO 05: Región Puno: Producción Agrícola, según principales cultivos.
CUADRO 06: Región Puno: Volumen de Producción Agrícola, según principales cultivos.
CUADRO 07: Región Puno: Valor Bruto de la producción Agropecuaria, según principales productos
CUADRO 08: Región Puno: Producción Pecuaria, según tipo de producto.
CUADRO 09: Región Puno: Ganado Destinado a la saca, ordeño, esquila y otros, según principales especies.
CUADRO 10: Región Puno: Ganado beneficiado en camales, según principales especies.
CUADRO 11: Región Puno: Extracción y Comercialización Pesquera, según especies.
CUADRO 12: Región Puno: Producción Minera, según principales minerales.
CUADRO 13: Región Puno: Volumen de Producción Manufacturera, según principales productos.
CUADRO 14: Región Puno: Actividad de Construcción, según principales componentes.
CUADRO 15: Región Puno: Arribo de Turistas, según nacionalidad.
CUADRO 16: Región Puno: Pernoctaciones de Turistas, según nacionalidad.
CUADRO 17: Ciudades Puno – Juliaca: Empleo según Sectores Económicos.
CUADRO 18: Ciudades Puno – Juliaca: Huelgas en el Sector Privado.
CUADRO 19: Ciudad de Puno: Índice de Precios al Consumidor, según grandes grupos de consumo.
CUADRO 20: Ciudad de Puno: Tipo de Cambio, según compra - venta.
CUADRO 21: Aduanas de Puno y Desaguadero: Exportaciones (FOB), según grupo de productos.
CUADRO 22: Aduanas de Puno y Desaguadero: Importaciones (CIF), según uso o destino económico.
CUADRO 23: Región Puno: Ingresos recaudados por SUNAT.
CUADRO 24: Región Puno: Ingresos recaudados por SUNAT, por provincias
CUADRO 25: Región Puno: Ingresos del Gobierno Regional por toda fuente de financiamiento, según tipo de ingreso.
CUADRO 26: Región Puno: Ingresos del Gobierno Regional por fuente de financiamiento.
CUADRO 27: Región Puno: Gastos del Gobierno Regional por toda fuente de financiamiento, según tipo de gasto.
CUADRO 28: Región Puno: Gastos del Gobierno Regional por fuente de financiamiento.
CUADRO 29: Región Puno: Saldo de Depósitos y Obligaciones del Sistema Financiero en M/N, según entidades.
CUADRO 30: Región Puno: Saldo de Depósitos y Obligaciones del Sistema Financiero en M/N, según tipo de operación.
CUADRO 31: Región Puno: Saldo de Depósitos y Obligaciones del Sistema Financiero en M/E, según entidades.
CUADRO 32: Región Puno: Saldo de Depósitos y Obligaciones del Sistema Financiero en M/E, según tipo de operación.
CUADRO 33: Región Puno: Saldo de Colocaciones del Sistema Financiero en M/N, según entidades.
CUADRO 34: Región Puno: Saldo de Colocaciones del Sistema Financiero en M/E, según entidades.
CUADRO 35: Región Puno: Saldo Total de Depósitos y Obligaciones del Sistema Financiero, según entidades.
CUADRO 36: Región Puno: Saldo Total de Depósitos y Obligaciones del Sistema Financiero, según Tipo de Operación.
CUADRO 37: Región Puno: Saldo Total de Colocaciones del Sistema Financiero, según entidades.
CUADRO 38: Región Puno: Coeficientes de Intermediación, según entidades.
CUADRO 39: Región Puno: Coeficientes de Cartera Pesada, según entidades.
CUADRO 40: Región Puno: Situación de Encaje de la CRAC “Los Andes”.
CUADRO 41: Perú: Tasas de interés activas y pasivas promedio de las empresas bancarias en M/N y M/E.

Cuadro 01 REGIÓN PUNO: PRODUCCION AGROPECUARIA, SEGÚN PRINCIPALES PRODUCTOS

(TM)

PRINCIPALES PRODUCTOS	2005									TOTAL 2005	2006					VARIACIÓN	
	MAY	JUN	JUL	AGO	SET	OCT	NOV	DIC	ENE		FEB	MAR	ABR	MAY	May 06/05	Ene-May 06/05	
AGRICOLA 1/	216,623	19,823	4,035	0	0	0	0	0	0	504,116	153	3,175	37,933	281,753	159,386	-26.4%	3.9%
Quinua	8,469	0	0	0	0	0	0	0	0	27,719	0	0	0	19,759	3,285	-61.2%	-11.1%
Cañihua	1,421	0	0	0	0	0	0	0	0	4,387	0	0	264	3,621	705	-50.4%	4.6%
Cebada Grano	15,854	804	0	0	0	0	0	0	0	27,976	0	0	260	15,722	11,904	-24.9%	2.6%
Trigo	778	74	0	0	0	0	0	0	0	1,535	0	0	24	900	524	-32.6%	-0.9%
Centeno Grano	68	0	0	0	0	0	0	0	0	86	0	0	0	41	43	-36.8%	-2.3%
Avena Grano	3,311	560	0	0	0	0	0	0	0	5,638	0	0	0	2,633	2,614	-21.1%	3.3%
Maiz Amiláceo	2,643	130	0	0	0	0	0	0	0	5,436	0	0	266	3,337	3,002	13.6%	24.5%
Maiz Amarillo Duro	1,115	86	0	0	0	0	0	0	0	4,523	0	0	1,469	2,121	1,155	3.6%	6.9%
Arroz	144	79	0	0	0	0	0	0	0	396	0	0	0	301	206	43.1%	59.9%
Papa	206,857	11,824	0	0	0	0	0	0	0	503,361	0	3,797	52,261	261,575	135,690	-34.4%	-2.8%
Oca	19,930	0	0	0	0	0	0	0	0	34,974	0	0	75	17,636	17,079	-14.3%	-0.5%
Olluco	4,215	0	0	0	0	0	0	0	0	8,234	0	0	104	5,096	3,838	-8.9%	9.8%
Mashua	3,014	0	0	0	0	0	0	0	0	6,173	0	0	0	4,541	1,989	-34.0%	5.8%
Yuca	2,690	2,681	696	0	0	0	0	0	0	11,449	0	461	470	2,556	2,747	2.1%	-22.8%
Tarhui	941	733	0	0	0	0	0	0	0	1,674	0	0	0	0	0	-100.0%	-100.0%
Haba	2,774	0	0	0	0	0	0	0	0	13,413	0	1,660	2,322	9,372	2,157	-22.2%	16.4%
Arveja	241	0	0	0	0	0	0	0	0	553	0	0	598	659	91	-62.2%	143.8%
Cebolla	1,508	198	0	0	0	0	0	0	0	6,987	0	1,046	1,502	2,568	1,148	-23.9%	-7.7%
Avena Forrajera	418,298	994	0	0	0	0	0	0	0	875,060	0	0	51,494	587,735	323,753	-22.6%	10.2%
Cebada Forrajera	183,972	175	0	0	0	0	0	0	0	310,830	0	0	2,968	176,988	135,573	-26.3%	1.6%
Plátano	556	572	1,305	0	0	0	0	0	0	11,675	519	596	702	732	751	35.1%	20.9%
Naranja	4,415	9,289	5,657	0	0	0	0	0	0	24,565	0	10	345	2,490	4,481	1.5%	3.1%
Café	1,849	1,646	465	0	0	0	0	0	0	6,147	0	0	50	1,722	1,868	1.0%	1.4%
Alfalfa	43,638	19,934	54	0	0	0	0	0	0	139,109	0	1,437	23,021	94,783	47,558	9.0%	51.7%
Otros Pastos Cultivados	32,330	6,336	0	0	0	0	0	0	0	67,538	0	460	8,285	38,818	21,506	-33.5%	12.9%
PECUARIA 1/	19,080	19,412	17,727	15,510	13,676	10,712	25,863	13,095	13,095	212,395	9,886	24,915	27,933	19,010	19,584	2.6%	5.1%
Carne de Vacuno	2,056	1,862	1,794	1,604	1,424	1,104	1,043	1,013	1,013	17,225	845	1,159	1,432	1,970	2,071	0.7%	1.3%
Carne de Ovino	1,248	1,281	1,191	1,001	894	651	558	476	476	10,247	477	587	788	1,081	1,256	0.6%	-0.1%
Carne de Alpaca	579	573	570	440	337	298	229	172	172	4,616	195	297	383	569	580	0.2%	1.4%
Carne de Llama	173	178	155	122	109	77	62	92	92	1,387	66	93	104	159	176	1.7%	1.0%
Carne de Porcino	222	224	236	189	153	128	130	129	129	2,053	127	150	181	208	230	3.6%	3.7%
Carne de Ave	238	228	225	222	223	208	208	201	201	2,556	220	211	189	201	239	0.4%	1.8%
Leche de Vacuno	4,725	4,424	3,100	2,716	2,311	1,865	2,181	2,510	2,510	41,604	5,114	6,374	8,839	6,873	5,427	14.9%	45.0%
Lana de Ovino	0	0	0	0	0	0	670	329	329	4,940	0	1,959	1,917	0	0	--	-1.6%
Fibra de Alpaca	0	0	0	0	0	0	1,184	225	225	2,271	0	417	397	0	0	--	-5.6%
Fibra de Llama	0	0	0	0	0	0	192	28	28	313	0	42	50	0	0	--	-1.1%
Otros pptos. Pecuar	1,290	1,907	1,649	1,525	1,363	1,065	848	729	729	13,973	610	792	923	1,249	1,309	1.5%	-0.1%
T O T A L 1/	235,702	39,235	21,762	15,510	13,676	10,712	25,863	13,095	13,095	716,512	10,039	28,089	65,866	300,763	178,971	-24.1%	4.1%

NOTA: Información Preliminar

1/ V.B.P. en miles de soles a precios de 1994

FUENTE: Dirección Regional de Agricultura - Puno

ELABORACIÓN: Sección Estudios Económicos.

Cuadro 02 SUPERFICIE AGRÍCOLA SEMBRADA, SEGÚN PRINCIPALES CULTIVOS

(Hectáreas)

PRINCIPALES CULTIVOS	2005			AGO 2004-	2005					2006					VARIACIÓN	
	MAY	JUN	JUL	JUL 2005	AGO	SET	OCT	NOV	DIC	ENE	FEB	MAR	ABR	MAY	May 06/05	CAMPANA
Quinua	0	0	160	23,538	340	7,433	15,171	1,082	0	0	0	0	0	0	--	2.8%
Cañihua	0	0	0	5,982	0	457	4,112	1,234	93	0	0	0	0	0	--	-1.4%
Cebada Grano	0	0	0	24,933	6	4,036	14,751	6,245	50	0	0	0	0	0	--	0.6%
Trigo	0	0	0	1,313	0	369	845	131	0	0	0	0	0	0	--	2.4%
Centeno Grano	0	0	0	90	0	25	65	0	0	0	0	0	0	0	--	0.0%
Avena Grano	0	0	0	5,632	2	373	4,123	989	0	0	0	0	0	0	--	-2.6%
Maiz Amiláceo	0	0	0	3,521	120	1,612	2,340	211	0	0	0	0	0	0	--	21.6%
Maiz Amarillo Duro	0	0	0	2,758	160	1,268	1,375	157	0	0	0	0	0	0	--	7.3%
Arroz	0	0	0	284	0	60	154	158	46	0	0	0	0	0	--	47.2%
Papa	0	803	1,961	48,701	1,799	6,022	21,760	15,782	1,293	0	0	0	0	0	--	1.6%
Oca	0	0	0	4,361	145	1,497	2,587	94	0	0	0	0	0	0	--	-0.9%
Olluco	0	0	0	1,221	101	446	749	67	0	0	0	0	0	0	--	11.6%
Mashua	0	0	0	881	19	360	489	49	0	0	0	0	0	0	--	4.1%
Yuca	0	0	0	1,155	57	583	526	15	0	0	0	0	0	0	--	2.3%
Tarhui	0	0	0	1,333	0	128	1,011	21	0	0	0	0	0	0	--	-13.0%
Haba	0	0	15	8,447	483	4,244	3,723	5	0	0	0	0	0	0	--	0.3%
Arveja	1	0	0	493	49	233	260	12	0	0	0	0	0	0	-100.0%	12.4%
Cebolla	0	0	0	378	21	166	134	26	0	0	0	0	0	0	--	-8.2%
Avena Forrajera	0	0	0	40,935	0	0	3,226	25,082	14,678	949	0	0	0	0	--	7.3%
Cebada Forrajera	0	0	0	16,756	0	0	738	7,739	6,972	753	0	0	0	0	--	-3.3%
Plátano	0	0	0	4	0	0	0	19	42	52	12	0	14	0	--	3375.0%
Naranja	0	0	0	2	0	0	2	15	24	5	21	0	0	0	--	3250.0%
Café	0	0	0	23	0	0	55	42	62	116	78	0	0	0	--	1434.8%
Alfalfa	0	0	0	1,614	0	0	0	0	882	1,927	21	0	0	0	--	75.3%
Otros Pastos Cultivados	0	0	0	492	2	0	0	0	160	438	3	0	0	0	--	22.6%
T O T A L	1	803	2,136	184,129	3,304	29,312	78,196	59,175	24,302	4,240	135	0	14	0	-100.0%	3.5%

NOTA: Información Preliminar. Además, no incluye superficie instalada de cultivos permanentes

FUENTE: Dirección Regional de Agricultura - Puno

ELABORACIÓN: Sección Estudios Económicos.

Cuadro 04 PRODUCCIÓN MINERA, SEGÚN PRINCIPALES MINERALES

MINERALES	2005								TOTAL 2005	2006					VARIACIÓN	
	MAY	JUN	JUL	AGO	SET	OCT	NOV	DIC		ENE	FEB	MAR	ABR	MAY	May 06/05	Ene-May 06/05
MINERIA METALICA 1/	117.03	114.44	113.09	117.59	105.01	117.76	112.63	109.92	111.14	109.56	103.73	107.40	107.08	106,13*	-9.3%	-1.7%
Estaño (TMF)	3,704	3,633	3,592	3,722	3,318	3,670	3,567	3,469	42,146	3,456	3,231	3,360	3,340	3,316	-10.5%	-2.7%
Plomo (TMF)	132	106	103	147	144	226	131	148	1,646	153	183	168	195	206*	55.5%	41.5%
Oro (gr-f)	10,730	9,600	8,878	8,650	7,413	8,616	7,260	7,695	109,770	7,603	8,135	8,269	11,229	5,735	-46.6%	-20.7%
Plata (kg-f)	2,394	2,154	2,101	2,391	2,110	3,355	1,997	2,288	27,527	2,318	3,097	2,832	2,774	2835*	18.4%	24.5%
Zinc (TMF)	146	132	133	165	180	311	212	202	2,106	204	270	263	281	279*	90.7%	68.2%

1/ Indices - Base enero 2004=100 * Valores estimados

FUENTE: Página web Ministerio de Energía y Minas

ELABORACIÓN: Departamento de Estudios Económicos.

Cuadro 05 PRODUCCIÓN PESQUERA, SEGÚN TIPO DE PESCA
(TM)

TIPO DE PESCA	2005								TOTAL 2005	2006					VARIACIÓN	
	MAY	JUN	JUL	AGO	SET	OCT	NOV	DIC		ENE	FEB	MAR	ABR	MAY	May 06/05	Ene-May 06/05
PESCA MARITIMA																
PESCA CONTINENTAL	393	392	410	349	342	294	322	294	3,875	243	267	294	346	294	-25.2%	-1.9%
Fresco	366	365	382	325	315	273	305	276	3,593	234	261	289	343	293	-19.9%	4.9%
Seco-Salado	27	28	29	24	27	21	16	18	282	9	7	5	3	1	-98.1%	-79.4%
TOTAL	393	392	410	349	342	294	322	294	3,875	243	267	294	346	294	-25.2%	-1.9%

FUENTE: Dirección Regional de Pesquería - Puno

ELABORACIÓN: Departamento de Estudios Económicos.

Cuadro 06 REGIÓN PUNO: ARRIBO DE TURISTAS, SEGÚN NACIONALIDAD

(Número de Personas)

	2005								TOTAL 2005	2006					VARIACIÓN	
	MAY	JUN	JUL	AGO	SET	OCT	NOV	DIC		ENE	FEB	MAR	ABR	MAY	May 06/05	Ene-May 06/05
PERU	10,700	10,199	10,844	13,017	10,863	11,838	12,631	11,957	137,181	12,866	14,739	11,799	11,319	12,059	12.7%	13.1%
NORTE AMERICA	1,653	1,822	2,035	1,965	1,711	1,548	1,317	1,264	18,429	1,180	1,093	1,752	1,734	1,658	0.3%	9.6%
EE.UU.	1,234	1,568	1,643	1,578	1,498	1,206	976	1,049	14,621	913	790	1,248	1,048	1,213	-1.7%	2.1%
Canada	419	254	392	387	213	342	341	215	3,808	267	303	504	686	445	6.2%	32.5%
CENTRO AMERICA	89	120	266	141	103	133	112	184	1,574	200	109	135	233	94	5.6%	49.7%
Mexico	72	77	210	120	77	104	99	164	1,235	168	69	92	146	75	4.2%	43.2%
Otros países	17	43	56	21	26	29	13	20	339	32	40	43	87	19	11.8%	68.7%
SUD AMERICA	691	564	1,081	738	737	731	565	589	8,420	1,243	908	590	838	639	-7.5%	23.5%
Argentina	241	107	411	194	287	171	96	51	2,179	329	209	185	228	234	-2.9%	37.5%
Bolivia	86	67	159	170	101	127	144	188	1,604	181	151	165	214	117	36.0%	27.8%
Brasil	249	172	348	209	224	301	207	175	2,795	437	236	144	217	241	-3.2%	10.0%
Chile	25	27	34	44	22	13	44	14	453	74	220	29	30	11	-56.0%	42.7%
Colombia	42	134	113	67	48	81	37	90	876	184	54	40	76	27	-35.7%	24.5%
Ecuador	38	26	9	31	28	12	16	26	252	25	18	22	43	4	-89.5%	7.7%
Venezuela	10	31	7	23	27	26	21	45	261	13	20	5	30	5	-50.0%	-9.9%
EUROPA	7,432	5,623	9,097	13,455	10,360	12,220	8,392	3,314	91,881	4,126	4,717	6,517	8,342	7,852	5.7%	7.3%
Inglaterra	1,683	1,408	1,632	2,203	2,394	2,495	785	617	16,856	630	790	1,094	1,619	2,103	25.0%	17.2%
Alemania	974	514	1,015	1,477	1,243	2,074	1,817	460	13,748	695	963	1,326	1,460	912	-6.4%	4.0%
España	254	386	1,262	2,584	1,041	956	631	365	9,017	272	263	317	529	417	64.2%	0.3%
Francia	2,502	1,291	1,676	2,584	1,920	2,691	1,945	511	20,369	694	838	1,686	2,340	2,312	-7.6%	1.5%
Italia	381	515	599	2,361	1,434	832	458	339	8,364	383	281	416	381	340	-10.8%	-1.4%
Otros Países	1,638	1,509	2,913	2,246	2,328	3,172	2,756	1,022	23,527	1,452	1,582	1,678	2,013	1,768	7.9%	12.0%
ASIA	1,285	880	941	1,200	1,056	1,142	1,380	896	13,639	1,354	1,767	2,181	1,389	1,598	24.4%	34.9%
Japon	1,232	813	855	1,102	908	1,081	1,320	793	12,499	1,194	1,659	2,027	1,283	1,329	7.9%	33.1%
Korea	16	23	47	29	17	4	4	52	329	81	58	84	46	12	-25.0%	83.7%
Otros Países	37	44	39	69	131	57	56	51	811	79	50	70	60	257	594.6%	41.8%
AFRICA	24	18	25	27	33	63	18	67	189	0	0	0	26	32	33.3%	-40.8%
OTROS	960	617	719	561	896	872	1,091	576	4,914	871	639	797	936	843	-12.2%	42.1%
TOTAL NACIONALES	10,700	10,199	10,844	13,017	10,863	11,838	12,631	11,957	137,181	12,866	14,739	11,799	11,319	12,059	12.7%	13.1%
TOTAL EXTRANJERO	12,134	9,644	14,164	18,087	14,896	16,709	12,875	6,890	142,500	8,974	9,233	11,972	13,498	12,716	4.8%	14.5%
TOTAL GENERAL	22,834	19,843	25,008	31,104	25,759	28,547	25,506	18,847	279,681	21,840	23,972	23,771	24,817	24,775	8.5%	13.8%

FUENTE : MITINCI - Puno y Juliaca

ELABORACIÓN: Departamento de Estudios Económicos.

Cuadro 07 REGIÓN PUNO: PERNOCTACIONES DE TURISTAS, SEGÚN NACIONALIDAD

(Número de Personas)

	2005								TOTAL 2005	2006					VARIACIÓN	
	MAY	JUN	JUL	AGO	SET	OCT	NOV	DIC		ENE	FEB	MAR	ABR	MAY	May 06/05	Ene-May 06/05
PERU	14,431	12,907	14,150	17,657	14,429	15,789	17,128	14,677	181,605	16,339	20,443	15,638	15,104	16,304	13.0%	12.0%
NORTE AMERICA	2,924	3,088	3,569	3,418	3,161	2,927	2,693	2,210	33,042	2,371	2,202	2,725	2,736	2,550	-12.8%	5.1%
EE.UU.	2,288	2,702	2,940	2,840	2,816	2,428	2,173	1,872	27,058	1,911	1,719	1,860	1,745	1,906	-16.7%	-1.6%
Canada	636	386	629	578	345	499	520	338	5,984	460	483	865	991	644	1.3%	28.0%
CENTRO AMERICA	158	224	471	258	180	258	228	322	2,841	395	164	215	346	157	-0.6%	41.9%
Mexico	135	146	376	217	129	191	212	289	2,269	321	113	153	216	127	-5.9%	31.2%
Otros países	23	78	95	41	51	67	16	33	572	74	51	62	130	30	30.4%	81.7%
SUD AMERICA	1,042	924	1,803	1,190	1,216	1,137	914	841	13,303	1,927	1,323	882	1,176	1,071	2.8%	20.9%
Argentina	357	186	736	310	476	293	157	66	3,615	488	303	299	329	385	7.8%	29.7%
Bolivia	119	84	185	218	135	189	207	218	2,081	228	199	234	222	211	77.3%	29.5%
Brasil	383	370	638	379	382	448	342	292	4,768	703	350	230	342	387	1.0%	5.0%
Chile	29	37	37	81	41	19	72	15	613	111	287	34	52	19	-34.5%	61.7%
Colombia	80	167	178	116	80	128	74	157	1,434	302	123	44	120	57	-28.8%	21.0%
Ecuador	57	34	13	55	28	13	25	30	338	35	28	31	57	4	-93.0%	10.7%
Venezuela	17	46	16	31	74	47	37	63	454	60	33	10	54	8	-52.9%	17.9%
EUROPA	12,504	9,454	14,824	22,669	15,763	19,051	13,255	5,275	148,470	6,477	7,065	9,876	12,766	12,147	-2.9%	0.3%
Inglaterra	2,606	2,215	2,611	3,615	3,622	3,786	1,197	975	26,528	949	1,176	1,545	2,355	2,985	14.5%	5.9%
Alemania	1,490	821	1,598	2,184	1,879	2,895	2,554	644	20,020	1,019	1,225	1,722	1,974	1,355	-9.1%	-2.0%
España	508	707	2,219	4,725	1,781	1,608	1,048	657	16,057	455	461	566	920	699	37.6%	-6.4%
Francia	4,558	2,278	2,541	4,021	3,122	4,462	3,516	882	34,511	1,055	1,363	2,813	3,828	4,094	-10.2%	-3.9%
Italia	715	945	1,108	4,641	1,852	1,237	989	478	14,554	724	511	736	654	556	-22.2%	-3.7%
Otros Países	2,627	2,488	4,747	3,483	3,507	5,063	3,951	1,639	36,800	2,275	2,329	2,494	3,035	2,458	-6.4%	5.6%
ASIA	1,407	1,048	1,086	1,465	1,426	1,319	1,482	1,002	15,693	1,516	1,934	2,388	1,502	1,814	28.9%	33.3%
Japon	1,327	938	955	1,325	1,201	1,178	1,378	857	13,951	1,321	1,790	2,162	1,357	1,446	9.0%	32.0%
Korea	20	44	64	35	28	6	6	73	474	105	58	111	51	14	-30.0%	55.5%
Otros Países	60	66	67	105	197	135	98	72	1,268	90	86	115	94	354	490.0%	40.0%
AFRICA	35	26	34	44	55	96	29	77	319	0	0	0	34	40	14.3%	-50.3%
OTROS	1,402	899	1,059	931	1,253	1,357	1,619	819	7,254	1,123	889	1,164	1,291	1,069	-23.8%	31.2%
TOTAL NACIONAL	14,431	12,907	14,150	17,657	14,429	15,789	17,128	14,677	181,605	16,339	20,443	15,638	15,104	16,304	13.0%	12.0%
TOTAL EXTRANJER	19,472	15,663	22,846	29,975	23,054	26,145	20,220	10,546	226,014	13,809	13,577	17,250	19,851	18,848	-3.2%	7.4%
TOTAL GENERAL	33,903	28,570	36,996	47,632	37,483	41,934	37,348	25,223	407,619	30,148	34,020	32,888	34,955	35,152	3.7%	9.7%

FUENTE : MITINCI - Puno y Juliaca

ELABORACIÓN: Departamento de Estudios Económicos.

Cuadro 08 CIUDADES PUNO - JULIACA: EMPLEO SEGÚN SECTORES ECONÓMICOS

	2005								2006				
	MAY	JUN	JUL	AGO	SET	OCT	NOV	DIC	ENE	FEB	MAR	ABR	MAY
INDICE DE EMPLEO													
- Extractivo	n.d.	n.d.	n.d.	0.0	0.0	0.0	0.0	0.0	100.0	100.0	98.8	121.3	116.5
- Industria	n.d.	n.d.	n.d.	53.6	52.3	52.0	53.9	53.1	51.4	49.0	51.6	51.5	51.3
- Electricidad, gas y agua	n.d.	n.d.	n.d.	104.4	103.0	103.5	103.2	103.9	102.3	107.7	107.0	106.3	105.3
- Comercio	n.d.	n.d.	n.d.	64.3	64.5	63.8	62.7	64.1	63.0	64.6	66.3	66.6	66.6
- Transportes y Comunicaciones	n.d.	n.d.	n.d.	66.5	66.8	67.0	67.5	67.2	67.0	66.8	65.9	66.1	66.3
- Servicios	n.d.	n.d.	n.d.	143.5	148.0	163.8	167.9	168.1	109.1	104.2	109.1	126.7	156.1
Total	105.6	108.1	110.1	100.8	102.5	109.5	111.6	111.8	84.6	82.5	85.3	93.6	106.6
DISTRIBUCIÓN PORCENTUAL													
- Extractivo	0.0	0.0	0.0	0.0	0.0	0.0	0.0	0.0	0.0	0.0	0.0	0.0	0.0
- Industria	9.3	9.3	9.3	9.3	9.3	9.3	9.3	9.3	9.3	9.3	9.3	9.3	9.3
- Electricidad, gas y agua	9.5	9.5	9.5	9.5	9.5	9.5	9.5	9.5	9.5	9.5	9.5	9.5	9.5
- Comercio	7.8	7.8	7.8	7.8	7.8	7.8	7.8	7.8	7.8	7.8	7.8	7.8	7.8
- Transportes y Comunicaciones	6.2	6.2	6.2	6.2	6.2	6.2	6.2	6.2	6.2	6.2	6.2	6.2	6.2
- Servicios	67.2	67.2	67.2	67.2	67.2	67.2	67.2	67.2	67.2	67.2	67.2	67.2	67.2
TOTAL	100.0	100.0	100.0	100.0	100.0	100.0	100.0	100.0	100.0	100.0	100.0	100.0	100.0
VARIACIÓN MENSUAL													
- Extractivo	0.0	0.0	0.0	0.0	0.0	0.0	0.0	0.0	0.0	0.0	0.0	0.0	0.0
- Industria	0.0	0.0	0.0	0.0	0.0	0.0	0.0	0.0	0.0	0.0	0.0	22.8	-5.1
- Electricidad, gas y agua	-0.2	-0.7	2.2	5.9	-2.4	-0.7	3.7	-1.5	-3.2	-4.6	5.3	-0.2	-0.4
- Comercio	-2.3	0.7	2.3	0.7	-1.3	0.5	-0.2	0.7	-1.6	5.3	-0.7	-0.7	-0.9
- Transportes y Comunicaciones	0.9	-3.4	1.7	1.5	0.2	-1.0	-1.7	2.2	-1.7	2.5	2.6	0.5	0.0
- Servicios	1.1	-0.4	0.0	-1.7	0.3	0.4	0.7	-0.3	-0.3	-0.3	-1.4	0.3	0.3
TOTAL	20.9	4.0	1.9	-13.5	3.1	10.7	2.5	0.1	-35.1	-4.5	4.7	16.1	23.3
VARIACIÓN ANUAL													
- Extractivo	0.0	0.0	0.0	0.0	0.0	0.0	0.0	0.0	0.0	0.0	0.0	0.0	0.0
- Industria	0.0	0.0	0.0	0.0	0.0	0.0	0.0	0.0	0.0	0.0	0.0	0.0	0.0
- Electricidad, gas y agua	0.0	0.0	0.0	0.0	0.0	0.0	0.0	0.0	0.0	0.0	0.0	0.0	0.0
- Comercio	-1.7	-2.6	-0.5	5.9	3.9	3.2	7.1	5.0	-2.7	-3.3	3.3	3.1	2.9
- Transportes y Comunicaciones	7.2	6.1	5.2	8.7	6.0	3.2	1.3	0.4	28.2	6.0	3.4	3.2	4.7
- Servicios	-1.3	0.7	9.1	9.9	5.3	3.8	2.7	4.5	6.2	2.4	4.5	4.2	3.3
TOTAL	-7.4	-8.4	-2.2	-4.3	-3.2	-1.7	-1.4	-2.9	-3.2	-0.3	-3.0	-1.6	-2.4

n.d. = no disponible

FUENTE : Página web Ministerio de Trabajo

ELABORACIÓN: BCR S.R. Puno - Dpto de Estudios Económicos.

Cuadro 09 CIUDAD DE PUNO: INDICE DE PRECIOS AL CONSUMIDOR, SEGÚN GRANDES GRUPOS DE CONSUMO

(Variación mensual en %)

GRUPOS DE CONSUMO	2005								INFLAC. 2005	2006					ANUALIZ. 2006/2005	ACUMUL. ENE-MAY
	MAY	JUN	JUL	AGO	SET	OCT	NOV	DIC		ENE	FEB	MAR	ABR	MAY		
INDICE GENERAL	(0.0)	0.1	0.0	0.5	0.7	0.4	0.2	0.2	2.9	0.2	0.0	0.1	0.2	0.5	3.2	1.1
1. Alimentos y bebidas	(0.0)	0.1	(0.2)	0.1	0.4	0.2	0.1	0.3	1.5	0.2	(0.2)	0.3	0.3	0.7	2.2	1.3
2. Vestido y calzado	0.0	0.1	0.2	0.1	0.1	0.0	0.2	0.0	1.6	0.5	0.1	0.2	0.1	0.1	1.5	1.0
3. Alq. vivienda y combust.	(0.2)	0.8	0.3	2.9	3.2	1.0	0.5	0.2	12.4	0.2	(0.0)	0.0	0.0	1.7	11.2	1.9
4. Mueb. enseres y mantenim.	0.0	(0.1)	0.1	0.2	0.0	0.0	0.0	0.0	0.9	0.2	0.3	0.1	0.4	0.0	1.4	1.1
5. Cuidado, conserv. salud	0.0	0.3	0.9	0.0	0.0	0.0	0.0	0.0	2.6	0.0	0.0	0.0	0.0	0.0	1.2	0.0
6. Transp. y comunicaciones	0.0	(0.3)	0.4	(0.0)	0.3	0.1	0.0	0.2	(0.4)	(0.1)	0.5	(1.2)	0.6	(0.6)	(0.1)	(0.1)
7. Esparc. divers. serv. cult.	0.0	0.0	0.0	0.0	0.0	0.0	0.1	0.0	1.1	0.0	0.8	1.9	0.0	(0.4)	2.4	2.3
8. Otros bienes y servicios	0.1	0.2	0.1	0.0	0.0	1.5	0.0	0.0	1.3	0.0	0.0	0.0	0.0	(0.4)	1.4	(0.4)

FUENTE : I.N.E.I. - Puno

Cuadro 10 TIPO DE CAMBIO, POR PERÍODO Y MERCADO, 2003 - 2006

(S/. por US Dólar)

PERÍODO	Promedio del Período						Fin de Período						PERÍODO
	Bancario 1/			Informal 2/			Bancario 1/			Informal 2/			
	Compra	Venta	Promedio	Compra	Venta	Promedio	Compra	Venta	Promedio	Compra	Venta	Promedio	
2003	3.478	3.479	3.478	3.4707	3.4913	3.4810	3.461	3.464	3.463	3.4700	3.4900	3.4800	2003
Dic	3.471	3.472	3.471	3.4710	3.4902	3.4806	3.461	3.464	3.463	3.4700	3.4900	3.4800	Dic
2004	3.412	3.413	3.412	3.4065	3.4275	3.4170	3.280	3.283	3.282	3.2800	3.3000	3.2900	2004
Ene	3.467	3.468	3.467	3.4648	3.4844	3.4746	3.498	3.500	3.499	3.4700	3.4900	3.4800	Ene
Feb	3.483	3.484	3.484	3.4695	3.4913	3.4804	3.472	3.473	3.473	3.4700	3.4900	3.4800	Feb
Mar	3.464	3.466	3.465	3.4648	3.4863	3.4755	3.459	3.461	3.460	3.4600	3.4800	3.4700	Mar
Abr	3.469	3.470	3.470	3.4557	3.4756	3.4656	3.482	3.484	3.483	3.4700	3.4900	3.4800	Abr
May	3.486	3.488	3.487	3.4712	3.4907	3.4810	3.486	3.489	3.488	3.4700	3.4900	3.4800	May
Jun	3.476	3.478	3.477	3.4740	3.4936	3.4838	3.470	3.472	3.471	3.4700	3.4900	3.4800	Jun
Jul	3.440	3.442	3.441	3.4543	3.4748	3.4646	3.419	3.422	3.421	3.4400	3.4700	3.4550	Jul
Ago	3.395	3.396	3.395	3.4007	3.4229	3.4118	3.355	3.358	3.357	3.3500	3.3700	3.3600	Ago
Set	3.357	3.358	3.358	3.3416	3.3630	3.3523	3.341	3.342	3.342	3.3400	3.3600	3.3500	Set
Oct	3.320	3.322	3.321	3.3095	3.3312	3.3203	3.322	3.325	3.324	3.3000	3.3250	3.3125	Oct
Nov	3.309	3.311	3.310	3.2984	3.3196	3.3090	3.304	3.306	3.305	3.3000	3.3150	3.3075	Nov
Dic	3.280	3.282	3.281	3.2739	3.2972	3.2855	3.280	3.283	3.282	3.2800	3.3000	3.2900	Dic
2005	3.295	3.297	3.296	3.2845	3.3073	3.2959	3.429	3.431	3.430	3.4200	3.4500	3.4350	2005
Ene	3.267	3.269	3.268	3.2671	3.2886	3.2779	3.261	3.264	3.263	3.2600	3.2800	3.2700	Ene
Feb	3.258	3.260	3.259	3.2495	3.2695	3.2595	3.255	3.259	3.257	3.2500	3.2700	3.2600	Feb
Mar	3.258	3.260	3.259	3.2496	3.2696	3.2596	3.259	3.263	3.261	3.2500	3.2700	3.2600	Mar
Abr	3.257	3.259	3.258	3.2341	3.2586	3.2464	3.257	3.259	3.258	3.2200	3.2500	3.2350	Abr
May	3.254	3.256	3.255	3.2452	3.2717	3.2585	3.252	3.255	3.254	3.2500	3.2700	3.2600	May
Jun	3.252	3.253	3.253	3.2441	3.2641	3.2541	3.252	3.254	3.253	3.2400	3.2600	3.2500	Jun
Jul	3.251	3.253	3.252	3.2495	3.2695	3.2595	3.253	3.255	3.254	3.2500	3.2700	3.2600	Jul
Ago	3.257	3.258	3.257	3.2500	3.2673	3.2586	3.283	3.286	3.285	3.2500	3.2650	3.2575	Ago
Set	3.307	3.308	3.308	3.2909	3.3168	3.3039	3.342	3.345	3.344	3.3100	3.3500	3.3300	Set
Oct	3.380	3.382	3.381	3.3633	3.3952	3.3793	3.376	3.380	3.378	3.3600	3.4000	3.3800	Oct
Nov	3.375	3.377	3.376	3.3665	3.3863	3.3764	3.408	3.412	3.410	3.3800	3.4100	3.3950	Nov
Dic	3.423	3.425	3.424	3.4043	3.4305	3.4174	3.429	3.431	3.430	3.4200	3.4500	3.4350	Dic
2006													2006
Ene	3.392	3.394	3.393	3.3993	3.4286	3.4139	3.310	3.314	3.312	3.3300	3.3600	3.3450	Ene
Feb	3.288	3.290	3.289	3.2941	3.3171	3.3056	3.290	3.293	3.292	3.2767	3.3017	3.2892	Feb
Mar	3.338	3.340	3.339	3.3297	3.3577	3.3437	3.356	3.358	3.357	3.3500	3.3767	3.3633	Mar
Abr	3.331	3.332	3.332	3.3331	3.3578	3.3455	3.310	3.312	3.311	3.3200	3.3467	3.3333	Abr
May	3.278	3.280	3.279	3.2806	3.3087	3.2947	3.294	3.293	3.293	3.2866	3.3200	3.3033	May

NOTA: Los T.C. Bancario de setiembre se modificaron según las Notas Semanales 41 al 46 - 2005

1/ Corresponde a la cotización publicada por la Superintendencia de Banca y Seguros.

2/ Tipo de Cambio del Mercado Informal (jr. Tacna, ciudad de Puno), calculado en base a observaciones propias.

ELABORACIÓN: Departamento de Estudios Económicos

Cuadro 13 ADUANA DE DESAGUADERO: EXPORTACIONES (FOB), SEGÚN GRUPO DE PRODUCTOS

En U.S. Dólares

RUBROS	2005								2006					May06/05		ENERO- MAYO			
	MAY	JUN	JUL	AGO	SET	OCT	NOV	DIC	ENE	FEB	MAR	ABR	MAY	Flujo	Var	2005	2006	Flujo	Var
1. PROD. TRADICIONALES	30,800	0	11,877	0	1,243	0	35,828	120,236	64,083	0	11,857	0	0	-30,800	-100.0%	69,237	75,939	6,702	9.7%
. Agropecuarios	0	0	0	0	1,243	0	0	0	3,300	0	0	0	0	0	0.0%	0	3,300	3,300	0.0%
. Pesqueros	0	0	0	0	0	0	0	0	0	0	0	0	0	0.0%	0	0	0	0.0%	
. Petroleo y derivados	0	0	11,877	0	0	0	35,828	118,472	60,783	0	0	0	0	0	0.0%	10,527	60,783	50,256	477.4%
. Mineros	30,800	0	0	0	0	0	0	1,764	0	0	11,857	0	0	-30,800	-100.0%	58,710	11,857	-46,853	-79.8%
2. PROD. NO TRADICIONALES	4,684,261	4,087,820	6,463,163	5,865,403	5,501,107	5,561,422	5,888,392	7,227,056	5,658,428	1,665,538	6,190,828	5,571,859	7,731,773	3,047,512	65.1%	23,434,527	26,818,426	3,383,899	14.4%
. Agropecuarios	343,686	341,653	458,022	621,750	742,607	581,212	481,203	519,893	547,120	105,148	578,370	457,554	777,464	433,778	126.2%	2,531,933	2,465,656	-66,277	-2.6%
. Maderas y papeles	862,082	308,209	737,137	859,133	555,240	958,805	1,008,071	1,069,030	835,027	260,806	1,470,286	1,013,001	1,244,658	382,577	44.4%	2,298,512	4,823,778	2,525,267	109.9%
. Metal Mecánica	300,538	581,327	602,278	560,632	351,296	540,694	384,970	383,917	407,056	381,410	574,602	380,444	355,911	55,373	18.4%	2,321,718	2,099,423	-222,296	-9.6%
. Minería no metálica	20,155	14,716	76,829	142,438	28,499	93,946	94,207	98,708	55,494	53,994	121,631	85,351	53,895	33,740	167.4%	362,120	370,365	8,246	2.3%
. Pesqueros	47,002	48,237	0	125,246	46,872	0	51,690	251,052	192,784	27,168	96,993	150,909	164,898	117,896	250.8%	267,343	632,751	365,408	136.7%
. Químicos	1,926,921	1,524,357	2,764,748	2,104,066	2,460,774	2,039,273	2,375,028	3,499,508	2,333,232	608,045	2,179,440	1,956,479	3,268,372	1,341,451	69.6%	10,094,870	10,345,569	250,699	2.5%
. Sidero metalúrgicos y joyería	118,172	363,967	318,443	481,801	457,555	354,028	340,396	418,308	323,132	40,994	293,497	314,597	324,178	206,005	174.3%	726,203	1,296,397	570,194	78.5%
. Textiles	978,352	803,389	1,261,817	886,330	690,065	903,428	908,695	866,320	647,923	124,954	754,553	1,078,723	1,412,190	433,838	44.3%	4,356,438	4,018,343	-338,095	-7.8%
. Resto de no tradicionales	87,353	101,966	243,891	84,006	168,200	90,037	244,132	120,321	316,660	63,020	121,455	134,800	130,207	42,854	49.1%	475,390	766,142	290,752	61.2%
3. TOTAL	4,715,061	4,087,820	6,475,041	5,865,403	5,502,350	5,561,422	5,924,220	7,347,292	5,722,511	1,665,538	6,202,685	5,571,859	7,731,773	3,016,712	64.0%	23,503,764	26,894,365	3,390,601	14.4%

FUENTE: Aduanas

ELABORACION: BCR. S. R. Puno, Dpto. de Estudios Económicos.

Cuadro 14 ADUANA DE DESAGUADERO: IMPORTACIONES (CIF), SEGÚN USO O DESTINO ECONOMICO

En U.S. Dólares

RUBROS	2005								2006					May06/05		ENERO- MAYO			
	MAY	JUN	JUL	AGO	SET	OCT	NOV	DIC	ENE	FEB	MAR	ABR	MAY	Flujo	Var	2005	2006	Flujo	Var
BIENES DE CONSUMO	969,033	2,282,595	3,233,644	3,675,536	3,074,814	2,063,738	2,374,829	1,435,108	2,101,182	1,261,696	1,616,806	1,939,552	1,872,364	903,331	93.2%	6,537,648	8,791,600	2,253,952	34.5%
INSUMOS	7,061,855	5,347,968	6,111,144	6,909,809	5,498,591	5,296,855	5,932,717	6,902,381	6,100,278	6,108,494	6,467,349	6,062,879	7,304,666	242,811	3.4%	29,851,509	32,043,666	2,192,157	7.3%
BIENES DE CAPITAL	133,680	321,525	390,101	237,515	266,368	202,354	253,740	248,584	233,356	167,548	347,271	1,772,635	2,652,828	2,519,148	1884.5%	1,087,111	5,173,638	4,086,527	375.9%
TOTAL	8,164,568	7,952,087	9,734,889	10,822,860	8,839,773	7,562,947	8,561,286	8,586,073	8,434,816	7,537,738	8,431,426	9,775,066	11,829,858	3,665,290	44.9%	37,476,268	46,008,904	8,532,636	22.8%

FUENTE: Aduanas

ELABORACION: BCR. S. R. Puno, Dpto. de Estudios Económicos.

Cuadro 15 REGION PUNO: INGRESOS RECAUDADOS POR SUNAT

(En miles de nuevos soles)

RUBROS	2005								2006					Var real		ENERO- MAYO		
	MAY	JUN	JUL	AGO	SET	OCT	NOV	DIC	ENE	FEB	MAR	ABR	MAY	Flujo	May06/05	2005	2006	Var real
1. TRIBUTOS INTERNOS	4,989.2	4,692.4	5,374.5	5,300.2	6,164.9	5,745.0	5,719.5	6,389.1	6,363.1	6,097.2	5,613.6	6,797.8	7,532.5	2,543.3	47.7%	24,069.1	32,404.2	36.1%
IMPUESTO A LA RENTA	2,212.5	1,879.4	2,053.3	2,141.3	2,320.6	2,100.6	2,211.5	2,142.6	3,125.5	2,722.3	3,120.6	3,187.7	3,023.4	810.8	33.7%	10,142.8	15,179.5	43.6%
. Primera categoría	103.0	91.0	94.8	115.2	103.1	101.3	99.8	122.4	104.8	105.3	108.4	99.5	113.8	10.8	8.1%	476.5	531.9	7.4%
. Segunda categoría	5.2	12.9	8.0	9.8	8.1	21.4	8.9	22.7	14.8	20.7	10.8	17.8	19.6	14.4	268.5%	28.5	83.7	163.3%
. Tercera categoría	1,178.5	1,118.8	1,294.3	1,316.5	1,583.0	1,424.1	1,479.4	1,433.1	1,721.4	1,923.5	1,652.6	1,314.1	948.6	-229.8	-21.3%	5,068.5	7,560.3	44.7%
. Cuarta categoría	151.0	148.6	144.1	121.1	103.4	99.9	112.5	92.7	549.1	129.7	148.6	322.3	210.1	59.2	36.2%	851.0	1,359.8	9.6%
. Quinta categoría	612.2	333.5	308.6	410.5	313.0	289.7	311.3	345.7	542.7	359.9	426.2	404.5	637.0	24.8	1.8%	2,037.6	2,370.2	11.2%
. Otros	162.8	174.6	203.5	168.3	209.9	164.4	199.5	126.0	192.7	183.2	773.9	1,029.5	1,094.2	931.4	557.5%	1,680.7	3,273.5	98.6%
A LA PROD. Y CONSUMO	1,685.7	1,735.1	2,324.8	2,141.3	2,737.8	2,571.7	2,400.7	2,454.4	2,590.3	2,884.7	1,924.3	2,473.8	3,312.7	1,627.0	92.2%	10,459.1	13,185.8	39.3%
. Impuesto General a las Ventas	1,599.4	1,656.1	2,246.9	2,029.8	2,670.6	2,489.2	2,310.8	2,375.0	2,488.4	2,821.0	1,854.7	2,413.0	3,229.4	1,630.0	97.5%	9,916.3	12,806.5	43.5%
. Impuesto Selectivo al Consumo	71.0	66.5	58.5	91.7	53.2	67.9	75.7	60.9	69.6	39.0	47.9	38.5	67.0	-4.0	-7.7%	432.3	262.0	-41.8%
. Imp. Solid. a la Niñez desampar	15.2	12.5	19.4	19.8	13.9	14.6	14.2	18.5	32.3	24.6	21.7	22.3	16.3	1.0	4.4%	110.5	117.3	1.1%
OTROS INGRESOS	1,091.0	1,077.9	996.5	1,017.5	1,106.6	1,072.7	1,107.3	1,792.1	647.2	490.2	568.7	1,136.4	1,196.4	105.4	7.3%	3,467.2	4,039.0	8.1%
. I.T.F.	5.1	7.0	6.5	5.7	7.1	6.0	7.3	7.5	5.6	11.3	6.7	7.0	6.7	1.6	28.2%	36.9	37.3	-2.3%
. Otros fraccionamientos	104.7	137.7	107.8	137.3	137.7	171.1	191.2	159.6	143.0	166.5	234.7	210.1	200.3	95.5	87.0%	607.0	954.5	57.7%
. FONAVI - I.E.S.	13.1	4.9	2.5	6.2	2.8	2.7	0.8	1.8	0.3	0.2	2.8	0.3	0.6	-12.4	-95.4%	32.5	4.2	-84.1%
. R.U.S.	114.6	113.2	112.7	118.0	122.2	118.5	118.0	118.0	122.8	118.8	122.7	117.0	124.5	9.9	6.3%	569.9	605.8	3.4%
. Multas	144.5	75.6	76.0	42.7	88.2	79.8	83.5	787.4	101.3	87.8	80.1	144.1	148.5	4.1	0.6%	409.1	561.8	29.3%
. Otros	709.0	739.5	691.0	707.7	748.4	694.5	706.5	717.8	274.4	105.6	121.8	657.9	715.8	6.8	-1.2%	1,811.9	1,875.5	-8.2%
2. TRIBUTOS ADUANEROS (*)	5,629.7	4,163.4	7,443.4	8,423.0	6,169.4	5,139.7	4,814.9	4,885.4	5,801.7	3,786.9	5,728.1	4,985.1	7,303.4	1,673.6	26.9%	26,515.8	27,605.2	0.5%
. A la importación	767.7	673.9	1,457.5	1,227.5	503.7	236.8	143.6	161.3	217.8	293.6	291.3	459.2	428.7	-339.0	-45.4%	3,580.3	1,690.6	-45.3%
. Impuesto General a las Ventas	4,571.5	3,173.0	5,592.6	6,261.3	5,232.5	4,102.0	4,625.9	4,286.0	5,340.0	3,163.1	5,393.9	4,514.4	6,775.4	2,203.8	45.0%	20,526.3	25,186.8	18.0%
. Impuesto Selectivo al Consumo	280.6	306.2	382.0	921.7	362.4	793.6	37.8	433.6	235.6	310.5	35.5	8.5	94.3	-186.3	-67.1%	2,295.7	684.4	-78.4%
. Otros	9.9	10.4	11.2	12.5	70.8	7.3	7.6	4.5	8.4	19.7	7.4	3.0	5.0	-4.9	-50.8%	113.5	43.4	-67.8%
3. TOTAL	10,618.9	8,855.8	12,817.9	13,723.2	12,334.3	10,884.7	10,534.4	11,274.5	12,164.8	9,884.1	11,341.7	11,782.8	14,835.9	4,216.9	36.7%	50,584.9	60,009.2	17.2%

FUENTE: SUNAT

(*) Preliminar: actualizado con la Nota Tributaria del mes de mayo 2006

ELABORACIÓN: BCR S.R. Puno - Dpto. de Estudios Económicos

Cuadro 16.-REGION PUNO: INGRESOS DEL GOBIERNO REGIONAL POR TODA FUENTE DE FINANCIAMIENTO, SEGÚN TIPO DE INGRESO

(Nuevos Soles)

TIPO DE INGRESO	2005								2006					Var. Real		ENERO- MAYO		
	MAY	JUN	JUL	AGO	SET	OCT	NOV	DIC	ENE	FEB	MAR	ABR	MAY	Flujo	May06/05	2005	2006	Var. Real
1. INGRESOS CORRIENTES	1,771,720	2,312,171	1,732,083	1,501,499	1,291,312	12,190,478	4,020,154	6,737,036	4,759,894	3,860,975	3,977,265	3,802,999	3,716,799	1,945,079	105.2%	9,848,671	20,117,932	87.3%
- Impuestos	0	0	0	0	0	0	0	0	0	0	0	0	0	0.0%	0	0	0.0%	
- Tasas	301,514	190,454	224,692	255,513	273,783	234,677	238,239	255,170	281,362	120,887	235,662	254,338	221,684	-79,830	-28.1%	1,543,277	1,113,932	-36.4%
- Contribuciones	0	0	0	0	0	0	0	0	0	0	0	0	0	0.0%	0	0	0.0%	
- Venta de Bienes	194,329	188,083	206,425	240,686	255,098	243,223	227,112	240,888	212,682	164,111	131,629	140,074	190,871	-3,458	-3.9%	978,215	839,366	-15.2%
- Prestación de Servicios	302,597	270,696	295,614	338,120	310,936	318,600	324,507	351,373	306,406	340,681	240,390	441,494	319,860	17,263	3.4%	1,512,831	1,648,831	9.4%
- Rentas de la Propiedad	956,576	1,635,239	538,874	662,494	447,272	11,390,009	3,220,226	5,884,526	3,228,464	3,232,336	3,356,937	2,962,119	2,952,793	1,996,217	201.9%	4,998,422	15,732,648	205.3%
- Multas, Sanciones y Otros	320	1,000	10,420	1,355	560	309	0	0	0	0	8,944	2,278	603	283	84.3%	4,398	11,825	317.2%
- Otros Ingresos Corrientes	16,384	26,700	456,058	3,330	3,663	3,660	10,071	5,080	730,981	2,961	3,704	2,697	30,988	14,604	85.0%	811,528	771,330	-95.1%
2. INGRESOS DE CAPITAL	9,354	4,341	5,098	5,682	29,835	12,498	84,148	29,548	17,722	4,504	3,925	2,306	14,271	4,917	49.2%	123,892	42,728	-358.0%
- Venta de Activos	4,076	2,724	4,201	3,047	2,481	2,107	79,574	23,307	11,797	0	2,859	2,025	13,804	9,728	231.3%	40,841	30,485	-2.7%
- Amortización por Préstamos Concedidos	70	390	897	0	0	0	0	0	0	0	0	0	0	-70	-100.0%	6,927	0	-100.0%
- Otros Ingresos de Capital	5,208	1,227	0	2,635	27,354	10,391	4,574	6,242	5,925	4,504	1,066	281	467	-4,741	-91.2%	76,124	12,242	-119.2%
3. TRANSFERENCIAS	3,595,230	3,798,371	627,731	2,373,711	1,374,663	1,406,416	2,982,477	2,107,492	260,560	387,301	349,151	(726,027)	440,456	-3,154,774	-88.0%	14,346,110	711,441	-96.2%
- Transferencias	3,595,230	3,798,371	627,731	2,373,711	1,374,663	1,406,416	2,982,477	2,107,492	260,560	387,301	349,151	(726,027)	440,456	-3,154,774	-88.0%	14,346,110	711,441	-96.2%
4. FINANCIAMIENTO	(4,828)	0	0	(27,417)	0	0	0	0	0	0	2,161,293	223,284	0	4,828	-100.0%	14,651,871	2,384,577	-84.1%
- Operaciones Oficiales de Crédito	0	0	0	0	0	0	0	0	0	0	0	0	0	0	0.0%	0	0	0.0%
- Saldo de Balance	(4,828)	0	0	(27,417)	0	0	0	0	0	0	2,161,293	223,284	0	4,828	-100.0%	14,651,871	2,384,577	-84.1%
T O T A L	5,371,476	6,114,883	2,364,912	3,853,474	2,695,810	13,609,392	7,086,780	8,874,076	5,038,176	4,252,780	6,491,634	3,302,562	4,171,526	-1,199,950	-24.0%	38,970,544	23,256,678	-48.3%

FUENTE: Oficina de Presupuesto y Planificación de la Región Puno

ELABORACIÓN: BCR S.R. Puno - Dpto. de Estudios Económicos

Cuadro 16B.-REGION PUNO: INGRESOS DEL GOBIERNO REGIONAL POR TODA FUENTE DE FINANCIAMIENTO, SEGÚN FUENTE

(Nuevos Soles)

TIPO DE INGRESO	2005								2006					Var. Real		ENERO- MAYO		
	MAY	JUN	JUL	AGO	SET	OCT	NOV	DIC	ENE	FEB	MAR	ABR	MAY	Flujo	May06/05	2005	2006	Var. Real
Canon y Sobrecanon	909,642	1,609,544	967,888	612,326	390,521	11,312,674	3,095,257	5,817,143	3,177,703	3,096,714	3,129,240	2,884,216	2,880,408	1,970,767	209.7%	13,609,940	15,168,281	-7.9%
. Recursos Directamente Recaudados	871,433	706,969	769,292	895,075	930,627	890,302	1,009,045	945,523	873,886	768,434	2,516,698	921,088	850,662	-20,770	-4.5%	9,161,538	5,930,769	-39.0%
. Donaciones y Transferencias	560,368	598,566	627,731	443,797	423,525	455,278	2,031,339	1,160,272	986,587	387,632	845,696	-502,743	440,456	-1,199,912	-23.1%	6,389,807	2,157,628	-80.6%
. Fondos de Compensación Regional	3,030,034	3,199,805	0	1,902,276	951,138	951,138	951,138	951,138	0	0	0	0	0	-3,030,034	-100.0%	9,809,258	0	-100.0%
TOTAL	5,371,476	6,114,883	2,364,912	3,853,474	2,695,810	13,609,392	7,086,780	8,874,076	5,038,176	4,252,780	6,491,634	3,302,562	4,171,526	-1,199,950	-24.0%	38,970,544	23,256,678	-48.3%

FUENTE: Oficina de Presupuesto y Planificación de la Región Puno

ELABORACION: BCR S.R. Puno, Dpto. de Estudios Economicos.

Cuadro 17 REGION PUNO: GASTOS DEL GOBIERNO REGIONAL POR TODA FUENTE DE FINANCIAMIENTO, SEGÚN TIPO DE GASTO

(Nuevos Soles)

TIPO DE GASTO	2005								2006					Var. Real		ENERO- MAYO		
	MAY	JUN	JUL	AGO	SET	OCT	NOV	DIC	ENE	FEB	MAR	ABR	MAY	Flujo	May06/05	2005	2006	Var. Real
1. GASTOS CORRIENTES	42,419,113	41,395,300	46,723,207	41,053,325	42,173,319	42,960,062	42,727,760	51,827,215	40,805,190	50,261,039	41,848,866	42,463,993	43,382,634	963,521	0.0%	202,203,374	218,761,722	5.1%
. Reserva de Contingencia	0	0	0	0	0	0	0	0	0	0	0	0	0	0	0.0%	0	0	0.0%
. Personal y Obligaciones Sociales	32,035,553	32,020,686	36,621,517	32,250,082	33,052,675	33,063,360	33,193,693	39,877,454	32,791,844	40,043,801	32,824,864	33,141,838	33,184,394	1,148,841	1.3%	158,346,662	171,986,741	5.5%
. Obligaciones Previsionales	6,110,982	5,404,119	6,648,994	5,375,806	5,362,689	5,409,910	5,386,202	6,964,105	5,425,444	7,344,396	5,421,558	5,422,032	5,406,855	-704,127	-13.5%	28,714,418	29,020,284	-2.6%
. Bienes y Servicios	4,194,251	3,870,199	3,391,771	3,354,792	3,664,791	4,411,241	4,049,152	4,906,263	2,524,426	2,799,164	3,473,166	3,826,913	4,725,075	530,824	10.2%	14,766,599	17,348,744	16.3%
. Otros Gastos Corrientes	78,327	100,295	60,925	72,645	93,164	75,550	98,713	79,392	63,475	73,679	129,278	73,210	66,311	-12,017	-17.2%	375,695	405,952	13.8%
2. GASTOS DE CAPITAL	1,676,877	4,257,121	4,201,752	3,781,490	8,445,589	7,756,723	4,670,772	9,570,005	778,475	1,078,038	1,803,553	2,698,397	4,949,186	3,272,309	188.7%	4,442,776	11,307,650	149.5%
. Inversiones	1,343,080	3,472,232	4,030,449	2,984,034	6,845,857	7,296,948	4,292,550	8,096,012	178,393	465,728	943,398	1,836,894	4,052,952	2,709,872	195.2%	3,803,974	7,477,364	102.4%
. Inversiones Financieras	0	0	0	0	0	0	0	0	0	0	0	0	0	0	0.0%	0	0	0.0%
. Otros Gastos de Capital	333,797	784,888	171,304	797,456	1,599,732	459,775	378,222	1,473,993	600,082	612,311	860,156	861,504	896,234	562,437	162.6%	638,803	3,830,286	427.0%
3. SERVICIO DE LA DEUDA	0	0	0	0	0	0	0	0	0	0	0	0	0	0.0%	0	0	0.0%	
. Intereses y Cargos de la Deuda	0	0	0	0	0	0	0	0	0	0	0	0	0	0	0.0%	0	0	0.0%
. Amortización de la Deuda	0	0	0	0	0	0	0	0	0	0	0	0	0	0	0.0%	0	0	0.0%
T O T A L	44,095,990	45,652,421	50,924,960	44,834,815	50,618,908	50,716,784	47,398,532	61,397,220	41,583,665	51,339,078	43,652,419	45,162,391	48,331,820	4,235,830	7.2%	206,646,150	230,069,372	8.7%

FUENTE: Oficina de Presupuesto y Planificación de la Región Puno

ELABORACIÓN: BCR S. R. Puno - Dpto. de Estudios Económicos

Cuadro 17B REGION PUNO: GASTOS DEL GOBIERNO REGIONAL POR TODA FUENTE DE FINANCIAMIENTO, SEGÚN TIPO DE GASTO

(Nuevos Soles)

TIPO DE GASTO	2004	2005								Var. Real		ENERO- MAYO						
	MAY	JUN	JUL	AGO	SET	OCT	NOV	DIC	ENE	FEB	MAR	ABR	MAY	Flujo	May06/05	2005	2006	Var. Real
. Recursos Ordinarios	0	0	0	0	0	0	0	2,696,076	40,443,494	49,839,324	41,058,206	41,979,686	42,255,282	42,255,282	#DIV/0!	0	215,575,993	#DIV/0!
. Canon y Sobrecanon	260,757	1,910,872	912,623	2,583,286	3,511,813	5,546,076	1,484,694	3,406,793	558,608	664,492	962,744	1,371,502	3,067,803	2,807,045	1050.8%	690,226	6,625,149	758.2%
. Recursos Directamente Recaudados	768,079	942,000	983,794	803,446	991,736	1,191,030	926,970	1,373,708	581,563	835,261	825,121	851,377	1,740,762	972,683	121.7%	3,613,408	4,834,085	35.2%
. Donaciones y Transferencias	1,342,940	1,118,231	1,762,463	659,954	903,768	804,838	922,402	2,370,927	0	0	806,347	959,825	1,267,974	-74,966	-7.6%	1,365,084	3,034,145	117.0%
. Fondo de Compensación Regional	1,078,942	1,689,353	1,605,380	897,018	4,385,899	1,646,427	2,156,998	2,977,379	0	0	0	0	0	-1,078,942	-100.0%	3,110,367	0	-100.0%
. Recursos Ord. Para Gob. Regionales	40,645,271	39,991,965	45,660,700	39,891,111	40,825,693	41,528,413	41,907,468	48,572,337	0	0	0	0	0	-40,645,271	-100.0%	197,867,065	0	-100.0%
TOTAL	44,095,990	45,652,421	50,924,960	44,834,815	50,618,908	50,716,784	47,398,532	61,397,220	41,583,665	51,339,078	43,652,419	45,162,391	48,331,820	4,235,830	7.2%	206,646,150	230,069,372	8.7%

FUENTE: Oficina de Presupuesto y Planificación de la Región Puno

ELABORACION: BCR S.R. Puno, Dpto. de Estudios Economicos.

Cuadro 18 REGION PUNO: SALDO DE DEPOSITOS Y OBLIGACIONES DEL SISTEMA FINANCIERO, SEGUN ENTIDADES

(Expresado en miles de Nuevos Soles)

BANCOS	2005								2006					May06/05	
	MAY	JUN	JUL	AGO	SET	OCT	NOV	DIC	ENE	FEB	MAR	ABR	MAY	Flujo	Var real
1. SISTEMA BANCARIO	<u>272.167.0</u>	<u>280.407.0</u>	<u>298.986.4</u>	<u>332.007.1</u>	<u>328.215.9</u>	<u>333.307.9</u>	<u>357.268.0</u>	<u>367.514.3</u>	<u>321.236.5</u>	<u>314.906.3</u>	<u>330.769.5</u>	<u>367.328.8</u>	<u>351.751.3</u>	<u>79.584.3</u>	<u>26.4%</u>
BANCO DE LA NACION	84,048.3	92,155.7	104,244.1	107,119.2	111,639.6	121,414.0	127,377.5	120,896.3	114,792.0	107,418.1	134,694.6	171,078.5	147,292.9	63,244.6	71.4%
EMPRESAS BANCARIAS	<u>188,118.6</u>	<u>188,251.2</u>	<u>194,742.4</u>	<u>224,887.8</u>	<u>216,576.4</u>	<u>211,893.9</u>	<u>229,890.4</u>	<u>246,618.0</u>	<u>206,444.5</u>	<u>207,488.2</u>	<u>196,074.9</u>	<u>196,250.3</u>	<u>204,458.3</u>	<u>16,339.7</u>	<u>-17.9%</u>
. Crédito	48,650.0	53,693.8	53,857.5	55,236.0	45,624.7	44,778.3	47,043.4	51,815.2	54,604.4	57,285.6	48,381.1	48,617.6	51,496.3	2,846.4	3.5%
. Internacional	40,651.3	41,941.6	44,306.1	66,225.3	64,915.0	66,397.5	67,356.7	71,553.6	38,113.9	39,239.0	38,229.5	40,139.6	40,333.5	-317.8	-2.9%
. Continental	64,637.5	58,709.9	62,951.4	70,157.4	63,048.1	67,535.4	79,065.3	85,052.0	76,584.5	73,825.5	72,078.6	70,207.1	72,362.6	7,725.1	9.5%
. Wiese Sudameris	25,055.8	24,720.0	24,587.3	23,884.1	25,204.6	24,062.7	27,259.5	28,595.0	27,700.9	27,351.5	27,600.9	27,302.1	29,800.3	4,744.4	16.3%
. Del Trabajo	9,124.0	9,186.0	9,040.0	9,385.0	17,784.0	9,120.0	8,947.0	9,350.0	9,118.6	9,422.7	9,327.1	9,485.4	9,847.4	723.4	5.6%
. MIBANCO	0.0	0.0	0.0	0.0	0.0	0.0	218.6	252.3	322.3	363.9	457.7	498.5	618.3	618.3	0.0%
2. SISTEMA NO BANCARIO	<u>30,457.4</u>	<u>30,247.1</u>	<u>29,219.5</u>	<u>32,613.9</u>	<u>33,337.7</u>	<u>38,778.8</u>	<u>35,644.0</u>	<u>37,211.0</u>	<u>36,513.4</u>	<u>36,951.8</u>	<u>37,984.7</u>	<u>37,945.3</u>	<u>38,314.9</u>	<u>7,857.4</u>	<u>23.1%</u>
. Caja Mun. de Arequipa	15,462.4	14,342.0	14,383.4	14,950.3	14,749.5	15,016.5	15,136.1	15,183.9	15,447.1	15,042.1	15,761.5	15,829.4	15,951.9	489.5	0.9%
. Caja Mun de Tacna	3,501.2	3,733.9	3,757.0	3,842.1	3,907.7	3,966.3	3,952.0	3,818.3	3,788.6	3,889.1	3,917.7	3,744.9	3,728.4	227.3	4.2%
. Caja Mun de Cusco	3,586.1	3,839.4	4,053.4	4,302.2	4,711.3	8,812.9	4,377.4	5,103.0	4,714.5	4,647.1	4,664.6	4,642.5	4,693.9	1,107.8	28.0%
. CRAC Los Andes	7,907.7	8,331.7	7,025.6	9,519.2	9,969.2	10,983.1	12,178.4	13,105.7	12,563.1	13,373.5	13,640.8	13,728.5	13,940.6	6,032.8	72.4%
3. TOTAL	<u>302,624.4</u>	<u>310,654.1</u>	<u>328,206.0</u>	<u>364,620.9</u>	<u>361,553.7</u>	<u>372,086.7</u>	<u>392,911.9</u>	<u>404,725.3</u>	<u>357,749.9</u>	<u>351,858.0</u>	<u>368,754.2</u>	<u>405,274.1</u>	<u>390,066.1</u>	<u>87,441.8</u>	<u>26.1%</u>

FUENTE: SBS y correspondientes entidades bancarias de la región

ELABORACION: BCR S.R. Puno, Dpto. de Estudios Económicos.

Cuadro 19 REGION PUNO: SALDOS DE DEPOSITOS DEL SISTEMA FINANCIERO, SEGUN TIPO DE OPERACION

(Expresado en miles de Nuevos Soles)

BANCOS	2005								2006					May06/05	
	MAY	JUN	JUL	AGO	SET	OCT	NOV	DIC	ENE	FEB	MAR	ABR	MAY	Flujo	Var real
1. SISTEMA BANCARIO	272.167	280.407	298.986	332.007	328.216	333.308	357.268	367.514	321.237	314.906	330.770	367.329	351.751	79.584	26.4%
. Vista	132,930	133,551	147,907	185,659	175,290	185,544	196,180	198,706	150,084	142,506	174,004	204,707	191,042	58,112	40.6%
. Ahorro	79,383	77,167	82,611	86,893	86,345	88,491	97,576	105,612	98,515	94,599	94,686	88,279	83,609	4,226	3.0%
. Plazo	59,293	69,197	67,908	58,857	65,664	58,531	62,423	62,320	72,637	77,801	62,079	74,343	77,101	17,808	27.2%
. Otros	562	491	560	599	918	742	1,089	875	0	0	0	0	0	-562	-100.0%
BANCO DE LA NACION	84,048	92,156	104,244	107,119	111,640	121,414	127,378	120,896	114,792	107,418	134,695	171,079	147,293	63,245	71.4%
. Vista	84,048	92,156	104,244	107,119	111,640	121,367	127,330	120,885	114,792	107,418	134,695	171,079	147,293	63,245	71.4%
. Ahorro	0	0	0	0	0	0	0	0	0	0	0	0	0	0	0.0%
. Plazo	0	0	0	0	0	0	0	0	0	0	0	0	0	0	0.0%
. Otros	0	0	0	0	0	47	48	11	0	0	0	0	0	0	0.0%
EMPRESAS BANCARIAS	188,119	188,251	194,742	224,888	216,576	211,894	229,890	246,618	206,445	207,488	196,075	196,250	204,458	16,340	11.7%
. Vista	48,882	41,396	43,663	78,539	63,650	64,178	68,851	77,821	35,292	35,088	39,310	33,628	43,749	-5,133	-12.4%
. Ahorro	79,383	77,167	82,611	86,893	86,345	88,491	97,576	105,612	98,515	94,599	94,686	88,279	83,609	4,226	4.8%
. Plazo	59,293	69,197	67,908	58,857	65,664	58,531	62,423	62,320	72,637	77,801	62,079	74,343	77,101	17,808	46.2%
. Otros	562	491	560	599	918	695	1,041	865	0	0	0	0	0	-562	-100.0%
2.. SISTEMA NO BANCARIO	30,457	30,247	29,220	32,614	33,338	38,779	35,644	37,211	36,513	36,952	37,985	37,945	38,315	7,857	23.1%
. Vista	8,572	7,400	7,459	7,999	8,071	8,574	8,598	8,704	0	0	0	0	0	-8,572	-100.0%
. Ahorro	8,017	7,707	7,345	7,554	7,717	7,958	9,146	10,082	16,077	16,566	17,027	17,060	17,460	9,443	113.0%
. Plazo	13,769	14,953	14,205	16,808	17,251	17,521	17,384	17,970	20,436	20,386	20,958	20,886	20,855	7,086	48.2%
. Otros	99	187	211	252	299	4,726	516	454	0	0	0	0	0	-99	-100.0%
3. T O T A L	302,624	310,654	328,206	364,621	361,554	372,087	392,912	404,725	357,750	351,858	368,754	405,274	390,066	87,442	26.1%
. Vista	141,502	140,952	155,366	193,658	183,361	194,118	204,778	207,410	150,084	142,506	174,004	204,707	191,042	49,539	32.1%
. Ahorro	87,400	84,874	89,957	94,447	94,062	96,449	106,721	115,695	114,593	111,164	111,713	105,338	101,069	13,669	13.1%
. Plazo	73,062	84,150	82,112	75,665	82,914	76,052	79,807	80,291	93,073	98,188	83,037	95,229	97,955	24,894	31.1%
. Otros	660	679	771	851	1,216	5,468	1,605	1,329	0	0	0	0	0	-660	-100.0%

FUENTE: SBS y correspondientes entidades bancarias de la región

ELABORACION: BCR S.R. Puno, Dpto. de Estudios Económicos.

Cuadro 20 REGION PUNO: SALDO TOTAL DE COLOCACIONES DEL SISTEMA FINANCIERO, SEGUN ENTIDADES

(Expresado en miles de Nuevos Soles)

BANCOS	2005								2006					May06/05	
	MAY	JUN	JUL	AGO	SET	OCT	NOV	DIC	ENE	FEB	MAR	ABR	MAY	Flujo	Var real
1. SISTEMA BANCARIO	114,537.6	116,973.5	116,751.2	115,127.1	137,623.7	125,326.1	129,162.6	132,008.0	158,083.0	158,669.6	161,466.0	164,823.4	167,842.9	53,305.4	43.3%
BANCO DE LA NACION	536.8	502.2	467.1	431.5	395.5	365.2	334.6	303.6	272.1	240.2	207.9	175.1	141.9	-394.9	-74.1%
EMPRESAS BANCARIAS	114,000.7	116,471.3	116,284.1	114,695.6	137,228.2	124,960.8	128,828.0	131,704.5	157,810.9	158,429.3	161,258.1	164,648.3	167,701.0	53,700.3	86.1%
. Crédito	4,690.0	4,123.7	3,686.2	3,236.4	2,393.6	8,106.3	2,514.1	1,393.5	24,132.6	24,866.3	25,014.8	25,659.1	26,219.9	21,529.8	446.9%
. Internacional	38,530.4	39,870.5	40,509.5	40,490.3	40,981.0	41,497.0	42,274.2	43,149.2	44,186.8	41,275.3	41,971.7	42,533.8	42,972.9	4,442.5	9.1%
. Continental	35,111.2	36,046.2	37,262.4	37,871.0	38,354.0	39,494.3	40,399.9	40,741.6	39,253.6	39,247.0	40,652.1	40,973.7	42,243.0	7,131.8	17.7%
. Wiese Sudameris	13,413.1	14,479.0	13,181.0	13,924.0	14,807.6	15,804.2	16,889.2	18,282.9	21,626.7	22,655.7	21,385.2	22,316.1	21,688.5	8,275.5	58.2%
. Del Trabajo	22,256.0	21,952.0	21,645.0	19,174.0	40,692.0	20,059.0	20,448.0	20,319.0	19,311.6	19,831.8	20,506.2	20,323.5	19,842.9	-2,413.1	-12.8%
. MIBANCO	0.0	0.0	0.0	0.0	0.0	0.0	6,302.6	7,818.2	9,299.6	10,553.3	11,728.1	12,842.0	14,733.8	14,733.8	0.0%
2. SISTEMA NO BANCARIO	138,652.2	140,066.9	143,362.9	143,283.2	147,031.5	154,402.7	156,729.2	167,402.0	168,591.4	171,888.9	175,966.4	178,559.6	183,789.6	45,137.4	29.7%
. Caja Mun. de Arequipa	76,670.6	76,430.8	77,809.3	79,237.2	81,105.8	82,007.0	84,449.2	86,218.6	87,029.4	88,528.8	90,500.8	91,827.4	94,230.6	17,560.1	20.2%
. Caja Mun. de Tacna	12,671.0	12,959.5	13,115.1	13,534.0	13,841.3	14,319.6	14,987.0	15,549.9	15,624.0	15,945.7	16,493.5	16,866.6	17,358.7	4,687.8	34.0%
. Caja Mun. de Cusco	16,847.1	17,484.7	18,310.9	18,833.0	19,090.0	19,960.5	20,816.1	22,271.1	22,361.5	22,957.5	23,726.2	23,962.2	24,855.5	8,008.4	44.3%
. CRAC Los Andes	10,253.6	10,323.2	10,389.4	10,806.8	11,184.1	11,417.2	11,940.0	12,791.5	13,075.6	13,809.4	14,189.9	14,522.9	14,814.8	4,561.2	41.3%
. EDPYME Edificar	22,210.0	22,868.7	23,738.2	20,872.1	21,810.3	26,698.3	24,536.9	30,571.0	30,500.8	30,647.5	31,056.0	31,380.5	32,530.0	10,319.9	43.3%
3. T O T A L	253,189.8	257,040.4	260,114.1	258,410.3	284,655.2	279,728.8	285,891.8	299,410.1	326,674.4	330,558.5	337,432.4	343,383.0	351,632.6	98,442.8	35.9%

FUENTE: Correspondientes entidades bancarias de la región

ELABORACION: BCR S.R. Puno, Dpto. de Estudios Económicos.

Cuadro 21 REGION PUNO: RELACIÓN COLOCACIONES/DEPOSITOS, SEGÚN ENTIDADES

(En porcentajes)

BANCOS	2005								2006				
	MAY	JUN	JUL	AGO	SET	OCT	NOV	DIC	ENE	FEB	MAR	ABR	MAY
1. SISTEMA BANCARIO	<u>42.1%</u>	<u>41.7%</u>	<u>39.0%</u>	<u>34.7%</u>	<u>41.9%</u>	<u>37.6%</u>	<u>36.2%</u>	<u>35.9%</u>	<u>49.2%</u>	<u>50.4%</u>	<u>48.8%</u>	<u>44.9%</u>	<u>47.7%</u>
BANCO DE LA NACION	0.6%	0.5%	0.4%	0.4%	0.4%	0.3%	0.3%	0.3%	0.2%	0.2%	0.2%	0.1%	0.1%
EMPRESAS BANCARIAS	<u>51.3%</u>	<u>52.8%</u>	<u>51.0%</u>	<u>44.3%</u>	<u>48.6%</u>	<u>59.0%</u>	<u>56.0%</u>	<u>53.4%</u>	<u>76.4%</u>	<u>76.4%</u>	<u>82.2%</u>	<u>83.9%</u>	<u>82.0%</u>
. Crédito	9.6%	7.7%	6.8%	5.9%	5.2%	18.1%	5.3%	2.7%	44.2%	43.4%	51.7%	52.8%	50.9%
. Internacional	94.8%	95.1%	91.4%	61.1%	63.1%	62.5%	62.8%	60.3%	115.9%	105.2%	109.8%	106.0%	106.5%
. Continental	54.3%	61.4%	59.2%	54.0%	60.8%	58.5%	51.1%	47.9%	51.3%	53.2%	56.4%	58.4%	58.4%
. Wiese Sudameris	53.5%	58.6%	53.6%	58.3%	58.7%	65.7%	62.0%	63.9%	78.1%	82.8%	77.5%	81.7%	72.8%
. Del Trabajo	243.9%	239.0%	239.4%	204.3%	228.8%	219.9%	228.5%	217.3%	211.8%	210.5%	219.9%	214.3%	201.5%
. MIBANCO	0.0%	0.0%	0.0%	0.0%	0.0%		2883.8%	3099.0%	2885.1%	2900.3%	2562.2%	2575.9%	2382.9%
2. SISTEMA NO BANCARIO	<u>455.2%</u>	<u>463.1%</u>	<u>490.6%</u>	<u>439.3%</u>	<u>441.0%</u>	<u>398.2%</u>	<u>439.7%</u>	<u>449.9%</u>	<u>461.7%</u>	<u>465.2%</u>	<u>463.3%</u>	<u>470.6%</u>	<u>479.7%</u>
. Caja Mun. de Arequipa	495.9%	532.9%	541.0%	530.0%	549.9%	546.1%	557.9%	567.8%	563.4%	588.5%	574.2%	580.1%	590.7%
. Caja Mun. de Tacna	361.9%	347.1%	349.1%	352.3%	354.2%	361.0%	379.2%	407.2%	412.4%	410.0%	421.0%	450.4%	465.6%
. Caja Mun. de Cusco	469.8%	455.4%	451.7%	437.8%	405.2%	226.5%	475.5%	436.4%	474.3%	494.0%	508.6%	516.1%	529.5%
. CRAC Los Andes	129.7%	123.9%	147.9%	113.5%	112.2%	104.0%	98.0%	97.6%	104.1%	103.3%	104.0%	105.8%	106.3%
3. TOTAL	<u>83.7%</u>	<u>82.7%</u>	<u>79.3%</u>	<u>70.9%</u>	<u>78.7%</u>	<u>75.2%</u>	<u>72.8%</u>	<u>74.0%</u>	<u>91.3%</u>	<u>93.9%</u>	<u>91.5%</u>	<u>84.7%</u>	<u>90.1%</u>

FUENTE: Correspondientes entidades bancarias de la región

ELABORACION: BCR S.R. Puno, Dpto. de Estudios Económicos.

Cuadro 22 REGION PUNO: COEFICIENTES DE CARTERA PESADA, SEGÚN ENTIDADES

(En porcentajes)

BANCOS	2005								2006				
	MAY	JUN	JUL	AGO	SET	OCT	NOV	DIC	ENE	FEB	MAR	ABR	MAY
1. SISTEMA BANCARIO	<u>8.5%</u>	<u>6.7%</u>	<u>7.5%</u>	<u>3.8%</u>	<u>3.5%</u>	<u>3.6%</u>	<u>3.5%</u>	<u>3.2%</u>	<u>5.2%</u>	<u>5.4%</u>	<u>4.9%</u>	<u>4.8%</u>	<u>1.9%</u>
Banco de la Nación	0.0%	0.0%	0.0%	0.0%	0.0%	0.0%	0.0%	0.0%	0.0%	0.0%	0.0%	0.0%	0.0%
EMPRESAS BANCARIAS	<u>5.3%</u>	<u>4.0%</u>	<u>3.8%</u>	<u>3.6%</u>	<u>3.4%</u>	<u>3.6%</u>	<u>3.5%</u>	<u>3.2%</u>	<u>5.3%</u>	<u>5.4%</u>	<u>4.9%</u>	<u>4.9%</u>	<u>1.9%</u>
. Crédito	35.3%	14.2%	8.8%	9.2%	11.2%	4.1%	7.8%	15.6%	1.0%	1.9%	0.9%	0.9%	0.9%
. Internacional	2.4%	2.5%	2.8%	2.2%	2.1%	2.2%	2.2%	2.4%	2.1%	2.3%	2.3%	2.3%	2.3%
. Continental	4.5%	4.2%	3.9%	4.3%	3.8%	3.9%	3.5%	3.1%	3.4%	3.2%	3.0%	3.0%	0.3%
. Wiese Sudameris	4.9%	4.7%	4.8%	4.4%	4.4%	4.1%	4.4%	4.0%	3.4%	3.2%	3.6%	3.5%	3.8%
. Del Trabajo	22.1%	18.4%	24.3%	4.8%	3.7%	5.2%	5.8%	4.5%	4.6%	4.5%	3.8%	3.8%	4.8%
. MIBANCO	0.0%	0.0%	0.0%	0.0%	0.0%	0.0%	0.0%	0.0%	0.0%	0.0%	0.0%	0.0%	0.0%
2. SISTEMA NO BANCARIO	<u>5.1%</u>	<u>4.7%</u>	<u>4.9%</u>	<u>5.0%</u>	<u>4.5%</u>	<u>4.2%</u>	<u>4.1%</u>	<u>3.3%</u>	<u>4.0%</u>	<u>4.1%</u>	<u>3.7%</u>	<u>4.1%</u>	<u>4.1%</u>
. Caja Mun. de Arequipa	4.8%	4.3%	4.6%	4.6%	4.0%	3.7%	3.6%	2.7%	3.9%	4.0%	3.3%	4.0%	4.2%
. Caja Mun de Tacna	3.5%	3.7%	3.6%	4.0%	3.8%	3.7%	3.7%	3.4%	3.7%	3.7%	3.7%	3.4%	3.4%
. Caja Mun de Cusco	5.5%	4.7%	5.2%	5.3%	4.9%	4.9%	4.5%	3.8%	4.0%	3.9%	4.1%	4.3%	4.4%
. CRAC Los Andes	10.5%	10.1%	9.9%	9.7%	8.8%	8.9%	9.0%	7.8%	8.1%	8.5%	7.9%	8.5%	8.1%
. EDPYME Edificar	4.5%	4.4%	4.2%	4.4%	4.3%	3.4%	3.1%	2.5%	2.6%	2.7%	2.8%	2.3%	2.3%
3. TOTAL	<u>6.7%</u>	<u>5.6%</u>	<u>6.1%</u>	<u>4.4%</u>	<u>4.0%</u>	<u>3.9%</u>	<u>3.8%</u>	<u>3.2%</u>	<u>4.6%</u>	<u>4.7%</u>	<u>4.3%</u>	<u>4.4%</u>	<u>3.1%</u>

FUENTE: Correspondientes entidades bancarias de la región

ELABORACION: BCR S.R. Puno, Dpto. de Estudios Económicos.

Cuadro 23 PERU: TASAS DE INTERES ACTIVAS Y PASIVAS PROMEDIO DE LAS EMPRESAS BANCARIAS EN M/N Y M/E

(En porcentajes)

BANCOS	2005								2006				
	MAY	JUN	JUL	AGO	SET	OCT	NOV	DIC	ENE	FEB	MAR	ABR	MAY
1. EN MONEDA NACIONAL													
Activas													
. TAMN	25.7	26.0	26.0	25.7	25.6	24.6	24.5	23.6	24.1	24.1	24.3	24.3	24.4
. FTAMN	23.0	23.9	23.7	22.8	21.7	21.7	21.0	20.7	19.9	21.9	23.8	22.9	24.1
Pasivas													
. TIPMN	2.7	2.7	2.6	2.6	2.6	2.6	2.6	2.6	2.8	2.9	3.0	3.3	3.4
. FTIPMN	2.6	2.6	2.6	2.5	2.5	2.6	2.6	2.6	2.9	3.2	3.5	4.0	4.2
Tasa de interes legal	2.7	2.7	2.6	2.6	2.6	2.6	2.6	2.6	2.8	2.9	3.0	3.3	3.4
Tasa interbanc. Prom.	3.0	3.0	3.0	3.0	3.0	3.0	3.0	3.3	3.6	3.8	4.1	4.4	4.5
2. EN MONEDA EXTRANJERA													
Activas													
. TAMEX	9.6	9.7	9.9	9.9	10.0	10.1	10.3	10.4	10.6	10.6	10.6	10.5	10.6
. FTAMEX	9.1	9.4	9.8	10.2	10.4	10.3	10.4	10.4	10.6	11.1	10.5	10.6	10.7
Pasivas													
. TIPMEX	1.4	1.5	1.5	1.5	1.6	1.7	1.8	1.8	1.9	2.0	2.0	2.0	2.0
. FTIPMEX	2.4	2.5	2.5	2.4	2.6	2.8	2.9	3.0	3.3	3.4	3.5	3.5	3.6
Tasa de interes legal	1.4	1.5	1.5	1.5	1.6	1.7	1.8	1.8	1.9	2.0	2.0	2.0	2.0
Tasa interbanc. Prom.	3.0	2.9	3.1	3.3	3.5	3.6	4.0	4.2	4.1	4.1	4.3	4.5	4.8
Libor (3 meses)	3.3	3.4	3.6	3.8	3.9	4.2	4.3	4.5	4.6	4.8	4.9	5.1	5.2

FUENTE: Nota Semanal BCRP y SBS

ELABORACION: BCR S. R. Puno, Dpto. de Estudios Económicos.