



BANCO CENTRAL DE RESERVA DEL PERÚ
SEDE REGIONAL PUNO

SINTESIS ECONOMICA REGIONAL
ABRIL DE 2006

DEPARTAMENTO DE ESTUDIOS ECONÓMICOS
Puno, junio de 2006

Dirección en internet
<http://www.bcrp.gob.pe>
email: cesar.gonzales@bcrp.gob.pe

PRESENTACIÓN

En cumplimiento de nuestro programa de actividades para el presente año, publicamos la **SÍNTESIS MENSUAL**, correspondiente al mes de abril de 2006 el mismo que permitirá dar a conocer la situación Económico-Financiera de la región Puno. El documento incluye, el análisis de las principales variables del acontecer económico regional acompañado de información estadística de los 13 últimos meses.

BANCO CENTRAL DE RESERVA DEL PERÚ
SEDE REGIONAL PUNO
Departamento de Estudios Económicos

CONTENIDO

PÁG.

PRESENTACIÓN

INTRODUCCIÓN 01

I. ACTIVIDAD PRODUCTIVA Y EMPLEO	02
1. Producción sectorial	02
1.1 Sector agropecuario	03
1.2 Sector pesca.....	04
1.3 Sector minería	06
1.4 Manufactura.....	07
1.5 Construcción.....	08
1.6 Turismo.....	09
1.7 Encuestas de ventas	10
a. Empresas comerciales	10
b. Empresas de Servicios.....	12
2. Empleo	13
II. INFLACION Y TIPO DE CAMBIO	14
1. Inflación	14
2. Tipo de cambio	16
III. SECTOR EXTERNO	17
1. Exportaciones	17
2. Importaciones	18
IV. FINANZAS PÚBLICAS	19
1. Ingresos recaudados por SUNAT	19
2. Gobierno regional	21
Ingresos.....	21
Gastos	22
V. MONEDA Y CREDITO	23
1. Depósitos del publico.....	23
2. Colocaciones	25
3. Intermediación financiera.....	26
4. Cartera pesada	27
5. Encaje.....	28
6. Tasas de interés	29

ANEXO ESTADÍSTICO

INTRODUCCIÓN

En abril 2006, comparado con igual mes del año anterior el resultado fue positivo en los sectores fiscal, externo, agrícola, pecuaria, pesca, minería, manufactura, construcción y turismo; por el contrario cayó el sector financiero.

Se registró crecimiento en las actividades agrícola (28 por ciento), pecuaria (6 por ciento), pesca (35 por ciento), minería (2 por ciento), manufactura (2,8 veces) y turismo (15 por ciento). El desarrollo de los sectores reales durante los 4 primeros meses del año 2006 muestra crecimientos en la actividad agrícola (29 por ciento), pecuaria (6 por ciento), pesca (20 por ciento), minería (1 por ciento), industria (134 por ciento), construcción (2,6 veces) y turismo (15 por ciento).

La variación del IPC en la ciudad de Puno, en marzo, fue 0,22 por ciento, superior en 0,02 por ciento comparado a la de similar mes del 2005. Durante los 12 últimos meses creció 2,63 por ciento.

La cotización promedio del dólar en el mercado paralelo, registró una subida nominal de 3,0 por ciento respecto a su similar del año 2005. En el transcurso de los 4 primeros meses del 2006 la depreciación de la moneda local fue de 2,3 por ciento.

El nivel de empleo en Puno subió 0,2 por ciento respecto a abril 2005, a causa del incremento en el sector comercio, electricidad gas y agua e industria, sin embargo disminuyó en servicios y transportes y comunicaciones. En el mes no se registraron huelgas ni paralizaciones.

Las exportaciones (FOB) crecieron 12 por ciento durante este mes, por el incremento en la venta de productos tradicionales; en tanto que las importaciones (CIF) aumentaron 32 por ciento, a causa del crecimiento en la compra de bienes de capital, de consumo e insumos. Entre enero y abril muestran un crecimiento en nuestras exportaciones a través de Puno en 2 por ciento, en tanto que el ingreso de importaciones fue superior en 17 por ciento.

Los ingresos recaudados por la SUNAT fueron mayores en S/. 0,6 millones, subiendo 2 por ciento en términos reales, respecto a abril 2005, debido al incremento en la recaudación de tributos internos (28 por ciento). Los ingresos del gobierno regional cayeron en 12 por ciento en tanto que sus gastos fueron mayores en 9 por ciento. Particularmente la recaudación tributaria acumulada en los últimos 4 meses creció en S/. 5,2 millones y en términos reales en 10 por ciento; por su parte los ingresos del gobierno regional cayeron en 63 por ciento en tanto que sus gastos subieron en 9 por ciento.

En el sistema financiero, el proceso de intermediación registró un coeficiente de colocaciones / depósitos de 84,7 por ciento; 3,7 puntos porcentuales menor, comparado con el del año anterior. Las colocaciones aumentaron 30 por ciento y los depósitos fueron mayores en 36 por ciento. El componente en dólares para depósitos fue de 22,3 por ciento, menor en 10,6 puntos porcentuales respecto a abril 2005; en tanto que para las colocaciones fue 27,6 por ciento, al caer en 1,0 puntos porcentuales. El coeficiente de cartera pesada fue de 4,4 por ciento, menor en 2,0 puntos porcentuales.

I. ACTIVIDAD PRODUCTIVA Y EMPLEO

1. Producción sectorial

Durante abril 2006, la actividad productiva en la región mostró un crecimiento de 25 por ciento comparado con el mismo mes del año pasado, este crecimiento fue explicado principalmente por el importante incremento en el sector manufactura (+277 por ciento), medido a través de la mayor producción de cemento, debido a que en el periodo en comparación se suspendieron las actividades de la única empresa productora de cemento en Puno. También contribuyeron al resultado positivo de la

producción regional, el crecimiento de las actividades pesca (+35 por ciento), agropecuaria (+26 por ciento) y minería (+2 por ciento).

Asimismo, durante el primer cuatrimestre comparado con su similar del año pasado, la actividad productora de la región creció en 19 por ciento, resultado del comportamiento positivo de todos los sectores considerados para el análisis, esencialmente construcción (+257 por ciento) y manufactura (+134 por ciento).

VARIACION DEL VBP REGIONAL Abr 06/05

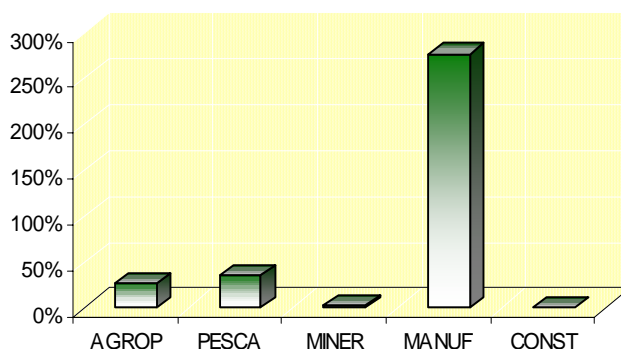

PRODUCCIÓN DE BIENES

(Variación real del Valor Bruto de Producción)

SECTORES	Abr 06/05	Ene-Abr 06/05
Sector agropecuario	26,1%	23,3%
Sector pesca	35,1%	19,6%
Sector minería	2,3%	0,7%
Manufactura	277,0%	134,2%
Construcción	-	257,4%
TOTAL	24,7%	19,3%

Elaboración: Dpto de Estudios Económicos

1.1. Sector agropecuario

En abril, la producción agropecuaria creció en 26 por ciento respecto al año anterior, contribuyendo a este resultado la actividad agrícola con un crecimiento del 28 por ciento y la actividad pecuaria con 6 por ciento.

Referente a la actividad agrícola, en este mes destaca la labor de cosecha de la mayoría de los cultivos transitorios representando 53 por ciento de la siembra total de la campaña (agosto 2005 – abril 2006); merece mencionar que 81 por ciento del área cosechada correspondió a los cultivos de papa, avena forrajera, quinua, cebada forrajera y haba. De lo cosechado se obtuvo una producción de

1 257 873 TM superior en 326 577 TM respecto a abril del 2005, explicado en 88 por ciento por la mayor producción de avena forrajera (+152 114 TM), cebada forrajera (+52 102 TM), alfalfa (+46 807 TM) y papa (+36 928 TM)

En cuanto a la actividad pecuaria los productos que contribuyeron a su crecimiento fueron la leche (+1 994 lts), asociado a la naciente industria lechera en la región, carne de vacuno (+24 TM) y carne de alpaca (+3 TM) entre otros; contrarrestado por la menor producción de carne de ovino (-2 por ciento) y carne de llama (-1 por ciento).

VBP AGROPECUARIA

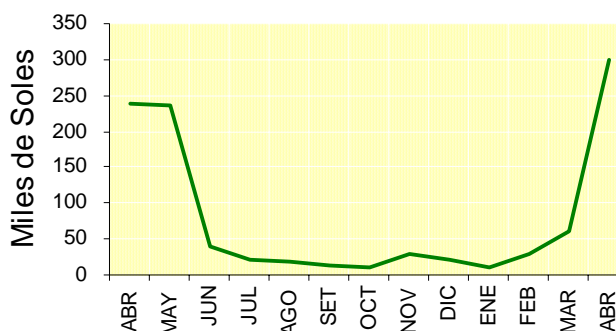

VALOR BRUTO DE LA PRODUCCION AGROPECUARIA

(Miles de S/. - 1994)

	ABRIL		ENERO-ABRIL		DISTRIB	VARIACIÓN (%)	
	2005	2006	2005	2006		Abr 06/05	Ene-Abr 06/05
Subsector agrícola	220 407	281 570	247 575	318 789	93,7%	27,8	28,8
Subsector pecuario	17 966	19 010	77 320	81 743	6,3%	5,8	5,7
Sector agropecuario	238 373	300 580	324 895	400 533	100,0%	26,1	23,3

Elaboración: Dpto de Estudios Económicos

Asimismo, en los 4 primeros meses del año el crecimiento del sector fue de 23 por ciento, explicado en 94 por ciento por el aumento de la actividad

agrícola (+29 por ciento), debido a la mayor producción de avena forrajera, cebada forrajera, papa y alfalfa. El sector pecuario por su parte registró un

incremento en 6 por ciento, debido a la mayor producción de leche (+53 por ciento), carne de porcino (+4 por ciento), carne de ave (+2 por ciento), carne de alpaca (+2 por ciento) y carne de porcino (+1,5 por ciento), contrarrestado por la disminución en la producción de fibra de alpaca (-6 por ciento), lana de ovino (-2 por ciento), fibra de llama (-1 por ciento) y carne de ovino (-0,5 por ciento).

Durante el mes, las condiciones climáticas del altiplano presentaron

efectos variables para esta actividad. Ya que se presentó un déficit de lluvias en alrededor del 6,7 por ciento, éste favoreció relativamente al desarrollo de los cultivos que estaban en su fase final de maduración; sin embargo, en algunas zonas que se presentaron exceso de lluvias, resultaron perjudiciales principalmente para el cultivo de papa que fue afectado por la pudrición de los tubérculos.

ANOMALÍAS CLIMÁTICAS EN ALGUNAS ESTACIONES DE LA REGIÓN PUNO

	T. MAX (°C)	T.MIN (°C)	PRECIPITAC %
Puno	1,0	0,9	-8,0
Desaguadero	0,2	1,9	44,3
Ayaviri	0,0	0,7	-3,3
Azángaro	1,1	0,2	-61,9
Huancané	0,4	0,0	-5,8
Moho	0,2	-1,4	-63,0
Ilave	0,6	0,1	-32,6
Yunguyo	0,3	0,4	42,2
Cabanillas	-0,7	0,1	26,0
Mazo Cruz	-0,3	1,7	34,5
Juli	-0,2	1,4	-21,3

Elaboración: Dpto de Estudios Económicos

Aunque en promedio hubo déficit de lluvias, sin embargo, las que se presentaron, permitieron que el nivel del lago Titicaca llegue a 3 810,340 m.s.n.m. habiendo aumentado en 5,5 cm respecto

al mes anterior. Asimismo, la temperatura máxima promedio fluctuó de 11,7°C (Muñani) a 17,0°C (Lampa) y la mínima de -3,6°C (Mazocruz) a 4,3°C (Puno).

1.2. Sector pesca

El sector pesca aumentó en 35 por ciento respecto al 2005, explicado por el incremento de 19 por ciento en la extracción de las diferentes especies de la zona, destacando la de mauri (147 por ciento), seguido del 93 por ciento de trucha natural, 76 por ciento de pejerrey, 38 por ciento de trucha criada en jaulas flotantes y 3 por ciento de carachi;

contrarrestado por la disminución de 89 por ciento en la extracción de ispi. De manera similar, la comercialización pesquera aumentó en 30 por ciento, explicada por la mayor venta de todas las especies, a excepción de la disminución en 86 por ciento en la venta de pescados secos y salados y 78 por ciento en la venta de ispi.

EXTRACCIÓN DE PESCADO

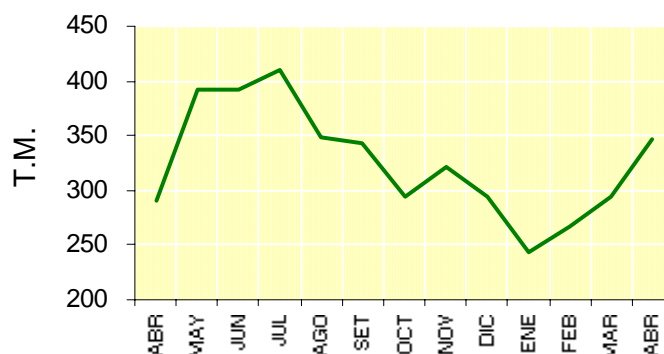

VALOR BRUTO DE LA PRODUCCION PESQUERA

(Nuevos soles 1994)

	ABRIL		ENERO-ABRIL		VARIACIÓN (%)	
	2005	2006	2005	2006	Abr 06/05	Ene-Abr 06/05
Consumo humano directo	1 038 009	1 402 742	3 742 868	4 476 534	35,1	19,6
- Extracción	280 009	354 797	1 119 918	1 292 039	26,7	15,4
- Producción	758 000	1 047 945	2 622 950	3 184 495	38,3	21,4
Consumo humano indirecto	0	0	0	0	-	-
TOTAL	1 038 009	1 402 742	3 742 868	4 476 534	35,1	19,6

Elaboración: Dpto de Estudios Económicos

Respecto al primer cuatrimestre del año pasado, este sector se incrementó en 20 por ciento, debido al aumento en la extracción en 7 por ciento, destacando el incremento en la pesca de mauri (+105 por ciento), pejerrey (+62 por ciento), la

producción de trucha en jaulas flotantes (+21 por ciento) y carachi (+5 por ciento), contrarrestado por la disminución de 89 por ciento en la extracción de ispi y 9 por ciento de trucha natural.

EXTRACCIÓN PESQUERA

(En kilogramos)

	ABRIL		ENERO-ABRIL		VARIACIÓN (%)	
	2005	2006	2005	2006	Abr 06/05	Ene-Abr 06/05
- Boga	0	0	0	0	-	-
- Carachi	63 888	66 024	255 554	268 747	3,3	5,2
- Ispi	38 006	4 107	152 030	16 795	-89,2	-89,0
- Mauri	1 305	3 217	5 217	10 693	146,5	105,0
- Pejerrey	31 039	54 557	124 112	201 273	75,8	62,2
- Trucha Natural	4 344	8 384	17 379	15 738	93,0	-9,4
- Trucha Crianza	151 600	209 589	524 590	636 899	38,3	21,4
TOTAL	290 182	345 878	1 078 882	1 150 145	19,2	6,6

Elaboración: Dpto de Estudios Económicos

1.3. Sector minería

PRODUCCIÓN MINERA

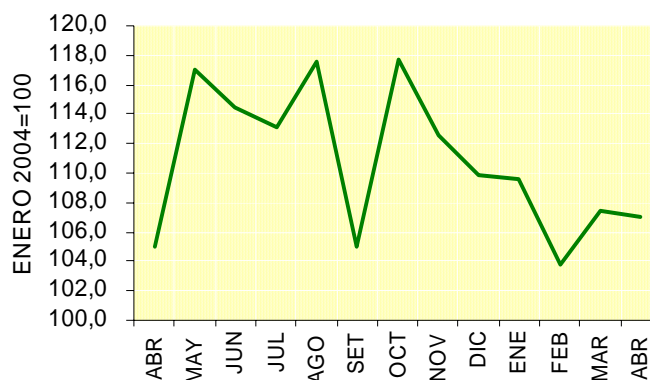

El sector minería registró un incremento en 2 por ciento respecto al mes de abril del 2005, determinado en 63 por ciento, por el comportamiento de la pequeña minería que aumentó en 30 por ciento, destacando el importante incremento en la producción de zinc (+72 por ciento), plomo (+48 por ciento) y plata (+21 por ciento), contrarrestado por la

producción de oro que se contrajo en 4 por ciento; Asimismo, contribuyó al crecimiento del sector la producción de la mediana minería (estaño), que registró un aumento en 1 por ciento. Tales variaciones van asociadas principalmente a la cantidad de mineral tratado y el alza de las cotizaciones internacionales de los metales.

VALOR BRUTO DE LA PRODUCCIÓN MINERA

(Miles de nuevos soles de 1994)

	ABRIL		ENERO-ABRIL		VARIACIÓN (%)	
	2005	2006	2005	2006	Abr 06/05	Ene-Abr 06/05
Mediana minería	30 713	30 988	124 975	124 199	0,9	-0,6
Pequeña minería	1 557	2 031	5 861	7 545	30,4	28,7
TOTAL	32 270	33 019	130 835	131 744	2,3	0,7

Elaboración: Dpto de Estudios Económicos

Durante los primeros cuatro meses comparado con el año pasado, este sector aumentó en 1 por ciento, explicado por el aumento de la pequeña minería (+29 por ciento), contrarrestado casi en su totalidad por la disminución en la producción de

estaño (-1 por ciento). Dentro de la pequeña minería se registró un importante aumento en la explotación de zinc (+63 por ciento), plomo (+38 por ciento) y plata (+26 por ciento), pero disminuyó en 14 por ciento la producción de oro.

PRODUCCIÓN MINERA

	ABRIL		ENERO-ABRIL		VARIACIÓN (%)	
	2005	2006	2005	2006	Abr 06/05	Ene-Abr 06/05
Estaño (TMF)	3 310	3 340	13 470	13 387	0,9	-0,6
Plomo (TMF)	132	195	507	699	48,0	37,9
Oro (gr-f)	11 680	11 229	40 929	35 236	-3,9	-13,9
Plata (kg-f)	2 289	2 774	8 738	11 021	21,2	26,1
Zinc (TMF)	163	281	625	1 018	71,9	62,9
ÍNDICE DEL VOL. FISICO 1/	105,0	107,1	106,6	106,9	2,0	0,4

1/ Enero 2004=100

Elaboración: Dpto de Estudios Económicos

1.4. Manufactura

El sector manufactura creció en 2,8 veces respecto al mes de abril del pasado año; mas que un importante crecimiento del sector, el efecto se debió al incremento en 692 por ciento de la producción de cemento, resultado de la comparación con un periodo en que la producción de cemento fue mínima, debido a que la única empresa productora reinició sus actividades después de una paralización de tres meses; asimismo se

registró un incremento de 52 por ciento en la fabricación de muebles. Sin embargo, se presentó la disminución en 65 por ciento de alimentos y bebidas, por el incremento de la competencia en la comercialización de productos similares procedentes de otros mercados con precios iguales o menores que los producidos en esta región; asimismo la producción de ladrillos disminuyó en 2 por ciento.

PRODUCCIÓN INDUSTRIAL

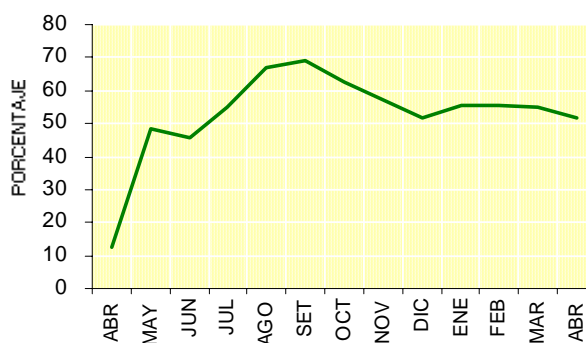

Asimismo respecto a los 4 primeros meses del año pasado, esta actividad aumentó en 1,3 veces, reflejo del incremento en 2,1 veces de la producción de minerales no metálicos (+2,3 veces en la producción de cemento y +14 por ciento

en la de ladrillos), seguido por la fabricación de muebles que aumentó en 20 por ciento, contrarrestado por la disminución de la producción de alimentos y bebidas en 63 por ciento, debido al mismo motivo citado en el párrafo anterior.

VALOR BRUTO DE LA PRODUCCIÓN MANUFACTURERA

(Nuevos soles de 1994)

	ABRIL		ENERO-ABRIL		VARIACIÓN (%)	
	2005	2006	2005	2006	Abr 06/05	Ene-Abr 06/05
- Pdtos alimenticios y bebidas	257 685	90 133	1 099 314	411 370	-65,0	-62,6
- Pdtos minerales no metálicos	321 591	2 112 750	2 847 658	8 877 903	557,0	211,8
. Ladrillos	62 415	60 897	241 847	275 260	-2,4	13,8
. Cemento	259 176	2 051 854	2 605 811	8 602 643	691,7	230,1
- Fabricación de muebles	8 570	13 042	39 475	47 382	52,2	20,0
TOTAL	587 845	2 215 925	3 986 447	9 336 655	277,0	134,2

Elaboración: Dpto de Estudios Económicos

1.5. Construcción

El sector construcción, registró el despacho de 10 621 TM de cemento, que comparado con el despacho nulo que se registró en abril del 2005, mostró un crecimiento en esta misma medida, cuyo efecto positivo estuvo asociado (como se indicó en la actividad industrial), a que en abril del año pasado reinició sus actividades la única empresa productora de cemento de la región, logrando una producción mínima. En cuanto a licencias de construcción éstas crecieron en 75 por

ciento y los proyectos de transportes no registraron ninguna inversión durante el mes.

Entre el primer cuatrimestre del año esta actividad creció en 2,6 veces, resultado del mayor despacho de cemento, debido a la razón indicada en el párrafo anterior. Por otro lado, el monto real por licencias de construcción registró un crecimiento de 58 por ciento.

DESPACHO DE CEMENTO

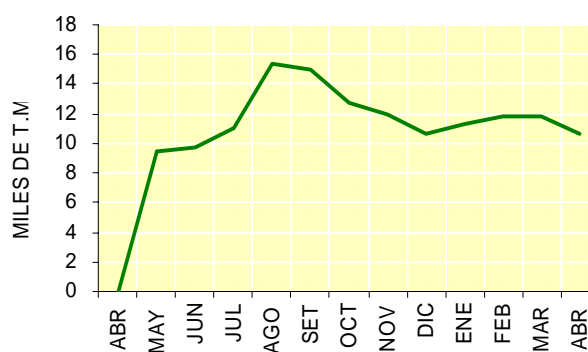

INDICADORES DEL SECTOR CONSTRUCCIÓN

(Toneladas)

	ABRIL		ENERO-ABRIL		VARIACION (%)	
	2005	2006	2005	2006	Abr 06/05	Ene-Abr 06/05
- Despacho de cemento	0	10 621	12 753	45 581	-	257,4
- Venta de cemento	0	9 946	10 797	43 503	-	302,9

Elaboración: Dpto de Estudios Económicos

1.6. Turismo

Para este mes, el turismo creció en 15 por ciento comparado con abril 2005, explicado por el mayor flujo de turistas extranjeros (+24 por ciento) y nacionales (+6 por ciento), asociado a la mayor promoción en el ámbito nacional e internacional de los atractivos turísticos y el mejoramiento de los servicios hoteleros. El resultado positivo del flujo de extranjeros fue explicado por los mayores arribos de alemanes (+491 visitantes), japoneses (+348 visitantes), canadienses (+346 por ciento) y franceses (+289 visitantes).

El mayor flujo de extranjeros en el mes procedió de Europa (62 por ciento), especialmente de Alemania, Francia y España. También fueron importantes los arribos de Norteamericanos (13 por

ciento) y asiáticos (10 por ciento). En cuanto a los visitantes nacionales, el 67 por ciento, procedió del sur del país, seguido de Lima (19 por ciento) y Cusco (11 por ciento).

Para el primer cuatrimestre, comparado con el año pasado, el arribo de turistas se incrementó en 15 por ciento, contribuyendo a este resultado los mayores arribos de extranjeros (+18 por ciento) y nacionales (+12 por ciento), tal variación fue motivada por la promoción turística de la región en el ámbito nacional y extranjero. Los mayores aumentos de visitantes de extranjeros durante este periodo procedieron principalmente de Asia (+1832 visitantes), Europa (+1714 visitantes) y Sur América (+865 visitantes).

ARRIBO DE TURISTAS

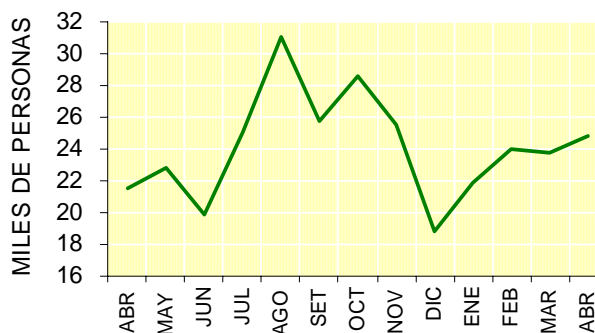

ARRIBO DE TURISTAS

	ABRIL		ENERO-ABRIL		VARIACIÓN (%)	
	2005	2006	2005	2006	Abr 06/05	Ene-Abr 06/05
- NACIONALES	10 668	11 319	45 132	50 723	6,1	12,4
- EXTRANJEROS	10 914	13 498	37 101	43 677	23,7	17,7
TOTAL	21 582	24 817	82 233	94 400	15,0	14,8

Elaboración: Dpto de Estudios Económicos

1.7. Encuesta de ventas

En abril, se encuestó un total de 99 establecimientos de la ciudad de Puno, 49 por ciento comerciales y 51 por ciento de

servicios. El 100 por ciento de los establecimientos respondieron al cuestionario.

a. Empresas comerciales

El 35 por ciento de empresas reportó que el nivel de sus ventas se incrementó comparado con el mes anterior, principalmente en la venta de calzados, por el inicio de las labores académicas en todos los centros educativos; seguido por la venta de accesorios y repuestos automotrices, también por el efecto de las actividades escolares y finalmente los que venden productos agroveterinarios, debido a que es tiempo de las actividades pecuarias (baño antiparasitario, sanidad animal por temporada seca). Por otro lado, el 33 por

ciento registró estabilidad en sus ventas, esencialmente en la de maquinaria y equipo PAD, plásticos y artefactos electrodomésticos, explicado por las diversas actividades escolares (gastos orientados a la compra de útiles escolares), que ya terminan en este mes. Y el 33 por ciento restante, manifestó que disminuyeron sus ventas, en especial la venta de alimentos y bebidas y materiales de construcción y ferretería, por la estacionalidad de las ventas y no hay cotizaciones de materiales.

ENCUESTA DE VENTAS A EMPRESAS COMERCIALES

	VENTAS						EXPECTATIVAS						TOT. EMP.	TASA DE RPTA.
	Abr/Mar 06			Abr 06/Abr 05			May 06/May 05			Jun 06/Jun 05				
	+	=	-	+	=	-	+	=	-	+	=	-		
1. Bebidas y alimentos	0	0	100	100	0	0	100	0	0	100	0	0	1	100,0%
2. Productos 1ra necesidad	40	20	40	20	40	40	20	40	40	20	60	20	5	100,0%
3. Confecciones y telas	25	0	75	25	25	50	50	25	25	25	75	0	4	100,0%
4. Calzado	100	0	0	0	100	0	100	0	0	0	100	0	1	100,0%
5. Pdtos farmacéuticos	43	43	14	0	43	57	29	57	14	57	14	29	7	100,0%
6. Muebles	0	33	67	0	67	33	67	33	0	0	67	33	3	100,0%
7. Artef. Electrodomésticos	0	67	33	0	67	33	33	33	33	0	100	0	3	100,0%
8. Autom.acces.y repuestos	100	0	0	0	100	0	0	100	0	0	100	0	1	100,0%
9. Mat. const. y ferretería	0	0	100	0	50	50	0	50	50	25	25	50	4	100,0%
10. Maquinaria y equipo PAD	25	75	0	50	25	25	25	50	25	0	100	0	4	100,0%
11. Pdtos agroveterinarios	75	25	0	0	100	0	75	25	0	75	25	0	4	100,0%
12. Librerías	67	0	33	33	33	33	33	67	0	67	33	0	3	100,0%
13. Comb. y lubricantes	50	0	50	0	0	100	50	0	50	50	0	50	2	100,0%
14. Otros	29	71	0	0	57	43	14	71	14	29	43	29	7	100,0%
TOTAL	35	33	33	12	49	39	35	45	20	33	49	18	49	100,0%

Fuente: Empresas comerciales

Elaboración: Dpto de Estudios Económicos.

El 45 por ciento de encuestados esperan que sus ventas se mantengan estables en mayo comparado con el año pasado, especialmente los que venden repuestos y accesorios automotrices y la venta de todo tipo de plásticos y piñaterías, porque la población está más orientada a asistir a las fiestas de mayo

Alasitas y fiestas de las Cruces y porque hay un incremento de establecimientos que venden plásticos (para embalaje, carpas, etc.). Por otro lado, el 35 por ciento se muestra optimista en sus ventas, principalmente en establecimientos de alimentos y bebidas y calzado, debido a que en este mes se celebran las

festividades anteriormente señaladas y el día de la madre. Y 20 por ciento espera que sus ventas disminuyan, esencialmente en ferreterías y material de construcción y combustible y lubricantes, explicado por el inicio de la temporada frígida que malogra y daña todo tipo de construcciones.

Para junio del 2006 comparado con el año pasado, un 49 por ciento espera que sus ventas se mantengan estables, principalmente en tiendas de calzados, artefactos electrodomésticos y repuestos y accesorios automotrices. El 33 por ciento espera que sus ventas se incrementen, principalmente en

establecimientos de alimentos y bebidas y productos agroveterinarios, el primero por las fiestas patronales de San Pedro y San Pablo que se celebraran en este mes y el segundo por el inicio de la campaña pecuaria, asociado a la estación de otoño, porque es el periodo en que se abastecen con alimentos balanceados y realizan dosificaciones a los animales. Y el 18 por ciento restante, presenta una actitud pesimista en especial las ferreterías, porque el clima que es desfavorable para la actividad de la construcción, seguido por los que venden combustibles y lubricantes, debido a la mayor venta informal de combustible contrabando.

ENCUESTA DE VENTAS A EMPRESAS COMERCIALES

	VAR. DE EXIST.			CAUSAS DE LA VARIACION									TOT EM
	Abr 06/Mar 06			ACUMULACION			DESACUMULACION			CONSTANTE			
	+	=	-	A	B	C	D	E	F	G	H	I	
EMPRESAS COMERCIALES													
1. Alimentos y bebidas	0	0	100	0	0	0	0	0	0	100	0	0	1
2. Productos 1ra necesidad	0	60	40	0	0	0	20	20	0	0	60	0	5
3. Confecciones y telas	50	25	25	0	25	25	0	25	0	0	25	0	4
4. Calzado	100	0	0	100	0	0	0	0	0	0	0	0	1
5. Pdtos farmacéuticos	29	57	14	29	14	0	0	0	0	0	43	14	7
6. Mueblería	33	33	33	33	0	0	0	33	0	0	33	0	3
7. Mrtef. Electrodomésticos	33	67	0	33	0	0	0	0	0	0	67	0	3
8. Autom.acces.y repuestos	100	0	0	100	0	0	0	0	0	0	0	0	1
9. Mat. Const. y ferretería	0	50	50	0	0	0	0	25	25	0	50	0	4
10. Maquinaria y equipo PAD	25	75	0	25	0	0	0	0	0	0	75	0	4
11 Pdtos agroveterinarios	0	75	25	0	0	0	0	0	25	0	75	0	4
12. Librerías	33	33	33	33	0	0	0	0	0	33	33	0	3
13. Comb. y lubricantes	50	0	50	50	0	0	0	50	0	0	0	0	2
14. Otros	43	57	0	14	14	14	0	0	0	0	43	14	7
TOTAL	29	49	22	20	6	4	2	10	4	4	45	4	49

A. A la reposición de inventarios

B. Mala previsión

C. Otros

D. Aumento de la demanda

F. Elevación en costos de almacenamiento

G. Otros

H. Trabaja a pedido

I. Otros

El 49 por ciento de encuestados manifestó que su inventario se mantuvo estable respecto al mes anterior, esencialmente en la venta de maquinaria y equipo PAD y productos agroveterinarios, porque se trabajó a pedido (con cartera de clientes fijos). El 29 por ciento indicó que su inventario se incrementó (en especial los que expenden calzado, repuestos y accesorios

automotrices, confecciones y telas y combustibles y lubricantes), porque tuvieron que reponer lo vendido. Por otra parte, el 22 por ciento indicó que su inventario se redujo, manifestado en la venta de alimentos y bebidas y material de construcción y ferreterías y combustible y lubricantes, debido a que compraron cuando estaba por terminarse.

b. Empresas de servicios

El 40 por ciento de encuestados presentó resultados constantes respecto al mes anterior, esencialmente los restaurantes y agencias de viaje y turismo, porque aun se tienen gastos orientados a la temporada escolar. El 32 por ciento obtuvo resultados positivos, en las empresas de transporte y hoteles y establecimientos de hospedaje, debido al mayor movimiento de personas motivado por las elecciones generales que se realizó en este mes; así como a la mayor ocupabilidad y permanencia de los alojados. Y el 28 por ciento restante, presentó resultados negativos, por la temporada de las actividades escolares que ya terminan en este mes y por el menor tiempo de permanencia de los visitantes.

Respecto a abril del 2005, el 42 por ciento registró resultados estables, principalmente las cabinas de internet y fotografiado y filmaciones, debido a que cuentan con clientes fijos y por la apertura de similares negocios; el 34 por ciento disminuyeron sus actividades, principalmente en las empresas de transporte y agencias de viaje y turismo, por efecto de la apertura de nuevos competidores y por el bajo arribo de turistas. Y el 24 por ciento presentó incremento en sus actividades, por efecto de la innovación tecnológica y variedad de productos; así como por el mayor movimiento de personas por las elecciones generales.

ENCUESTA DE VENTAS A EMPRESAS DE SERVICIOS DE PUNO

	VENTAS						EXPECTATIVAS						TOT. EMP.	TASA DE RPTA.
	Abr 06/Mar 06			Abr 06/Abr 05			May 06/May 05			Jun 06/Jun 05				
	+	=	-	+	=	-	+	=	-	+	=	-		
1. Hoteles y hostales	35	32	32	29	42	29	42	52	6	42	48	10	31	100,0%
2. Restaurantes	0	80	20	20	40	40	60	40	0	80	20	0	5	100,0%
3. Emp. Transporte	75	0	25	25	25	50	25	50	25	50	25	25	4	100,0%
4. Ag.de viajes	0	75	25	0	25	75	25	50	25	25	50	25	4	100,0%
5. Fotog. y filmaciones	33	67	0	33	67	0	67	0	33	67	0	33	3	100,0%
6. Cabinas de internet	33	33	33	0	67	33	0	33	67	33	33	33	3	100,0%
TOTAL	32	40	28	24	42	34	40	46	14	46	40	14	50	100,0%

Fuente: Empresas de Servicios

Elaboración: Dpto de Estudios Económicos

El 46 por ciento espera que el negocio se mantenga estable en mayo comparado con el año pasado, principalmente en los hoteles y hospedajes, empresas de transporte y agencias de viaje y turismo, debido a que no hay mayores variaciones en las actividades de este mes. El 40 por ciento manifestó que el negocio incrementará sus actividades (fotografiado y filmaciones y restaurantes), a causa de la innovación en el servicio y porque inicia la temporada

del turismo internacional. Y el 14 por ciento restante muestra expectativas negativas (cabinas de internet), por la apertura de similares giros de negocio que brindan el servicio a menores precios, causando el cierre de otros establecimientos.

Para junio comparado con el mismo mes del año pasado, el 46 por ciento de encuestados espera que sus actividades se incrementen, en especial en los

restaurantes, fotografiado y fotofilmaciones, por efecto de las mayores promociones turísticas y el mejor servicio a los clientes. El 40 por ciento espera a que sus ventas se mantengan estables, (agencia de viajes y hoteles), debido a la segunda vuelta de las elecciones

generales 2006; así como porque las proyecciones son similares. Y para el 14 por ciento sus expectativas son negativas, por efecto de menor celebración de festividades y por la apertura de nuevos establecimientos con precios bajos.

2. Empleo

El empleo en las ciudades de Puno y Juliaca registró un incremento de 9,7 por ciento respecto al mes anterior, explicado principalmente por el aumento en 22,8 por ciento del empleo en el sector extractivo, a través de la actividad pesquera en 22,8 por ciento en los criaderos de trucha, por el levantamiento de la veda de esta especie animal; asimismo contribuyó el sector de servicios que aumentó en 16,1 por ciento, explicado por el incremento de

los servicios educativos por el inicio del año escolar en los colegios y el año académico en las universidades. El incremento fue contrarrestado por la disminución del empleo en el sector electricidad, gas y agua en 0,7 por ciento e industria en 0,2 por ciento, el primero se debió a la finalización de contratos personales en la actividad y el segundo porque se celebran menor número de festividades durante este mes.

EMPLEO: PUNO - JULIACA

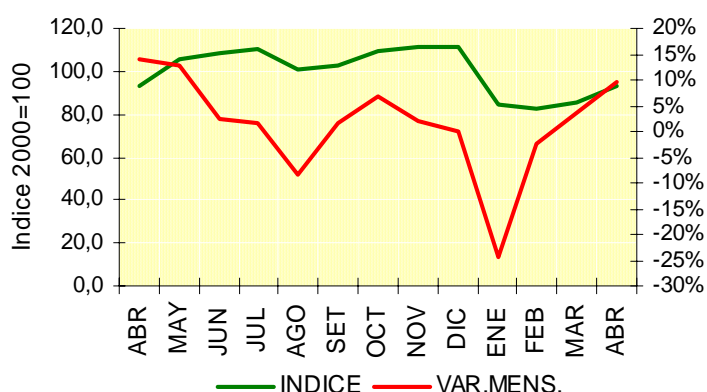

EMPLEO SEGÚN SECTORES ECONÓMICOS

	DISTRIBUCIÓN		VARIACIÓN (%)	
	MENSUAL	ÍNDICE 2000=100	MENSUAL	ANUAL
- Extractivo	0,0	121,3	22,8	0,0
- Industria	9,3	51,5	-0,2	3,1
- Electricidad, gas y agua	9,5	106,3	-0,7	3,2
- Comercio	7,8	66,6	0,5	4,2
- Transportes y comunicaciones	6,2	66,1	0,3	-1,6
- Servicios	67,2	126,7	16,1	-2,1
TOTAL	100,0	93,6	9,7	0,2

Elaboración: Dpto de Estudios Económicos

Referente al mes de abril del año pasado, el empleo se incrementó en 0,2 por ciento explicado por el mayor dinamismo del empleo en la rama de comercio (+4,2 por ciento), manifestado en la intensificación de las ventas al por menor de alimentos, bebidas y tabaco debido a la realización de fiestas de carnavales en Puno y Juliaca. También contribuyó a este resultado positivo, el crecimiento del empleo en los sectores de electricidad, gas y agua (+3,2 por ciento), por el incremento de trabajadores

contratados y el sector industria (+3,1 por ciento), por la promoción e impulso de la industria de bebidas no alcohólicas cuya demanda creció por las fiestas de carnavales. Contrarrestado por la caída del empleo en el sector de servicios en 2,1 por ciento y transportes y comunicaciones en 1,6 por ciento.

Por otro lado, durante abril en las ciudades de Puno y Juliaca, no se registró ninguna huelga de trabajadores del sector privado.

II. INFLACION Y TIPO DE CAMBIO

1. Inflación

INFLACIÓN

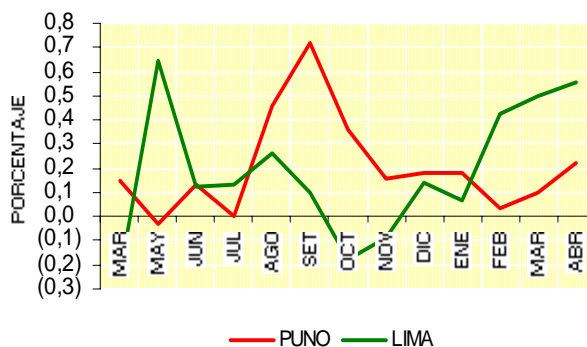

En abril, la variación mensual del IPC de la ciudad de Puno fue de 0,22 por ciento, acumulando una variación en los 12 últimos meses de 2,63 por ciento. La inflación mensual fué superior en 0,12 punto porcentual respecto al mes anterior y en 0,02 puntos porcentuales al mismo mes del 2005; asimismo, comparado con la inflación de Lima Metropolitana fue inferior en 0,29 puntos porcentuales.

Este resultado fue consecuencia del aumento en los precios de 5 grupos de consumo: Transportes y comunicaciones (0,64 por ciento), Muebles, enseres y mantenimiento de la vivienda (0,39 por ciento); Alimentos y bebidas (0,28 por ciento); Vestido y calzado (0,09 por ciento) y Alquiler de vivienda combustibles y electricidad (0,04 por ciento), mientras que, los precios del resto de grupos se mantuvieron estables.

INFLACIÓN PUNO

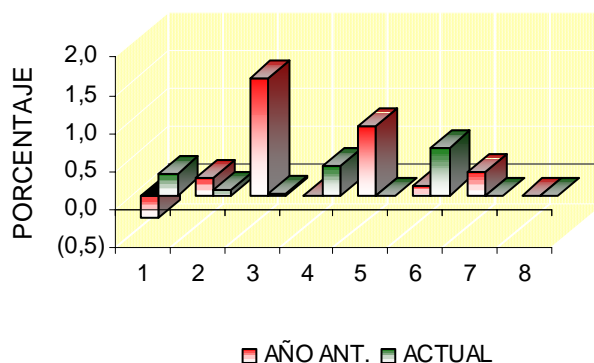

INDICE DE PRECIOS AL CONSUMIDOR
(BASE 1994=100)

	PONDE- RACIÓN	INDICE GENERAL	VARIACIÓN PORCENTUAL		
			MENS.	ACUM.	ANUAL
Indice General	100,00	183,37	0,22	0,58	2,63
1.Alimentos y bebidas	55,53	156,74	0,28	0,63	1,53
2.Vestido y calzado	7,69	206,48	0,09	0,84	1,44
3.Alquiler de vivienda, comb. y elect.	11,07	258,46	0,04	0,19	9,14
4.Muebles, enseres y mant. de la viv.	3,77	168,25	0,39	1,02	1,32
5.Cuidado, conserv de salud serv méd	1,40	242,82	0,00	0,00	1,20
6.Transportes y comunicaciones	9,07	185,33	0,64	-0,12	0,47
7.Esparc, diversio y serv. Enseñanza	4,96	217,67	0,00	2,71	2,89
8.Otros bienes y servicios	6,51	222,58	0,00	0,00	1,88

Elaboración: Dpto de Estudios Económicos

Los aumentos más importantes fueron registrados por los precios del azúcar (13,5 por ciento), pasaje de transporte terrestre (7,1 por ciento), otras menudencias (2,0 por ciento), ají (1,9 por ciento), papaya (1,7 por ciento), otros muebles y accesorios fijos (1,6 por ciento), servicio domestico (1,6 por ciento), leche en conserva (1,1 por ciento), ajos (1,1 por ciento), papa (1,1 por ciento), carne de pollo (1,0 por ciento) y carne de cerdo (0,8 por ciento); también se registraron disminuciones de 4,8; 4,0 y 3,5 por ciento en los precios de otros cereales poco

transformados, legumbres frescas y arroz, respectivamente.

Además de los incrementos indicados, en el principal grupo de consumo "alimentos y bebidas" se registraron aumentos en los precios carne de res (0,6 por ciento), carne de carnero (0,5 por ciento), maíz (0,4 por ciento), especias y sazónadores (0,3 por ciento), pescado fresco y congelado (0,2 por ciento), apio (0,2 por ciento), otras hortalizas (0,2 por ciento) y yuca (0,2 por ciento). Asimismo, se presentaron disminuciones, en los precios de cítricos (-

2,9 por ciento), aceituna (-2,4 por ciento), quesos (-1,6 por ciento), cebolla (-1,5 por ciento), uva (-1,1 por ciento), avena (-0,8

por ciento) y plátano (-0,5 por ciento) entre otros.

2. Tipo de cambio

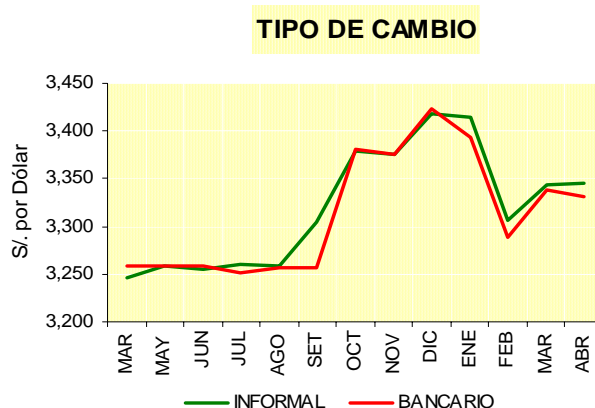

Durante abril del 2006, la moneda doméstica presentó en promedio una tendencia apreciatoria iniciando con S/. 3,35 y S/. 3,37 para la compra y venta respectivamente, llegando el día 31 a S/. 3,32 y S/. 3,347 compra y venta, respectivamente.

En este mes, el tipo de cambio promedio informal a fin de mes en la

ciudad de Puno fue de S/. 3,333, que aumentó en 3,0 por ciento comparado con el mismo mes del año pasado y superior en 0,7 por ciento respecto al tipo de cambio bancario de Lima Metropolitana. Asimismo, durante los 4 primeros meses del presente año, este tipo de cambio (S/. 3,333) se incrementó en 2,3 por ciento, con relación al 2005 y superior en 0,4 por ciento comparado con Lima Metropolitana.

TIPO DE CAMBIO: FIN DE PERÍODO

(Nuevos S/. por US\$)

	ABRIL		ENERO-ABRIL		VARIACIÓN (%)	
	2005	2006	2005	2006	Abr 06/05	Ene-Abr 06/05
Tipo de cambio informal	3,2350	3,3333	3,2563	3,3327	3,0	2,3
- Compra	3,2200	3,3200	3,2450	3,3192	3,1	2,3
- Venta	3,2500	3,3467	3,2675	3,3463	3,0	2,4
Tipo de cambio bancario	3,2580	3,3110	3,2596	3,3179	1,6	1,8
- Compra	3,2570	3,3100	3,2580	3,3165	1,6	1,8
- Venta	3,2590	3,3120	3,2613	3,3193	1,6	1,8

Elaboración: Dpto de Estudios Económicos

III. SECTOR EXTERNO

1. Exportaciones

En abril, el valor FOB de nuestras exportaciones, a través de Puno, alcanzaron US\$ 5,6 millones, resultado menor en US\$ 0,6 millones respecto al mes anterior.

Comparado con similar periodo del 2005, fue mayor en US\$ 0,6 millones, habiendo aumentado en 12 por ciento, a causa del crecimiento en la venta de productos no tradicionales que subieron en 13 por ciento; a consecuencia del aumento que se obtuvo en los rubros: textiles (111 por ciento), maderas y papeles (77 por ciento), sidero metalúrgicos y joyería (77 por ciento), resto de no tradicionales (45 por ciento), metal mecánica (13 por ciento) y minería no metálica (2 por ciento); habiendo

disminuido los rubros: químicos (-27 por ciento) y agropecuario (-12 por ciento). En el mes no se registró exportaciones de productos tradicionales.

El 35,1 por ciento de nuestras exportaciones correspondió al rubro químicos; el 19,4 por ciento textiles, 18,2 por ciento maderas y papeles, 8,2 por ciento agropecuarios, 6,8 por ciento metal mecánica y 5,6 por ciento a sidero metalúrgicos y joyería; acumulando entre los 6 grupos el 93,3 por ciento; en tanto que el 6,6 por ciento restante participaron los rubros: pesqueros con 2,7 por ciento, resto de no tradicionales con 2,4 por ciento y minería no metálica con 1,5 por ciento.

EXPORTACIONES (FOB)

(En millones de US\$)

RUBROS	ABRIL		ENERO-ABRIL		VARIACION (%)	
	2005	2006	2005	2006	Abr06/05	Ene-Abr06/05
Productos Tradicionales	0,0	0,0	0,0	0,1	-100,0	97,6
. Agropecuarios	0,0	0,0	0,0	0,0	0,0	0,0
. Pesqueros	0,0	0,0	0,0	0,0	0,0	0,0
. Petróleo y derivados	0,0	0,0	0,0	0,1	-100,0	477,4
. Mineros	0,0	0,0	0,0	0,0	0,0	-57,5
Productos No Tradicionales	5,0	5,6	18,8	19,1	12,5	1,8
. Agropecuarios	0,5	0,5	2,2	1,7	-11,9	-22,9
. Maderas y papeles	0,6	1,0	1,4	3,6	77,4	149,2
. Metal Mecánica	0,3	0,4	2,0	1,7	13,3	-13,7
. Minería no metálica	0,1	0,1	0,3	0,3	1,5	-7,5
. Pesqueros	0,0	0,2	0,2	0,5	0,0	112,3
. Químicos	2,7	2,0	8,2	7,1	-26,5	-13,4
. Sidero metalúrg. y joyería	0,2	0,3	0,6	1,0	77,4	59,9
. Textiles	0,5	1,1	3,4	2,6	110,5	-22,9
. Resto de no tradicionales	0,1	0,1	0,4	0,6	44,5	63,9
Total	5,0	5,6	18,8	19,2	12,2	2,0

Elaboración: Dpto. de Estudios Económicos.

El acumulado durante los meses enero-abril del 2006 alcanzó US\$ 19,2 millones, mayor en US\$ 0,4 millones

respecto al mismo periodo del 2005, obteniendo un incremento real de 2 por ciento; este resultado se presentó debido

a la mayor venta de productos tradicionales (98 por ciento) y no tradicionales (2 por ciento), en el caso de los primeros por el incremento de las ventas registradas en el rubro petróleo y derivados (477 por ciento), a pesar se la reducción en la venta del rubro mineros (-58 por ciento); en el caso de los productos no tradicionales el incremento se debió a la mayor venta en los rubros:

Maderas y papeles (149 por ciento), pesqueros (112 por ciento), resto de no tradicionales (64 por ciento) y sidero metalúrgicos y joyería (60 por ciento), por el contrario disminuyeron los rubros: textiles y agropecuarios (-23 por ciento cada uno), metal mecánica (-14 por ciento), químicos (-13 por ciento) y minería no metálica (-8 por ciento).

COMERCIO EXTERIOR

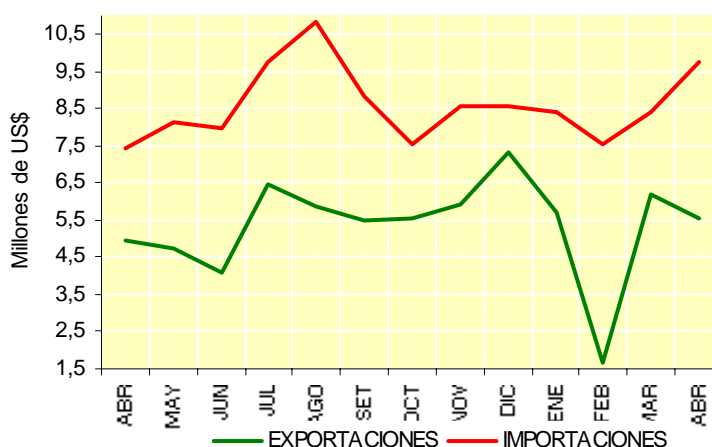

2. Importaciones

El valor CIF de las Importaciones alcanzó US\$ 9,8 millones, monto mayor en US\$ 1,3 millones comparado con el mes anterior.

Respecto al año 2005, el monto fue mayor en US\$ 2,4 millones, habiendo aumentado un 32 por ciento, como consecuencia del incremento en las compras de bienes de capital (796 por ciento) y bienes de consumo (85 por ciento), en el caso del primero se debió al aumento en las ventas de materiales de construcción (19 por ciento), y en el caso de bienes de consumo al aumento en las ventas de otros (457 por ciento) y alimentos y bebidas (71 por ciento); por el contrario hubo una reducción en insumos (-2 por ciento) a causa de la menor compra de combustibles y lubricantes (-75

por ciento) e insumos industriales (-19 por ciento), aumentando insumos agrícolas (155 por ciento). Nuestras importaciones tienen como procedencia principalmente Bolivia.

El 62 por ciento estuvo concentrado en las importaciones de insumos, en donde insumos agrícolas (harina de habas, habas de soja, maníes sin cáscara), represento el 41,7 por ciento e insumos industriales (bombonas, botellas, frascos, minerales de plata y de plomo, algodón poliestireno, desperdicios de hierro, residuos sólidos de acero, entre otros) 19,3 por ciento y un mínimo 1 por ciento combustibles y lubricantes (demás preparaciones a base de aceites pesados); bienes de consumo concentró el 19,8 por ciento en donde alimentos y

bebidas (leche en polvo, azúcar, maíz duro y carne de bovino y de pollo) participó con 17,9 por ciento, otros (papel, toallas alambres, entre otros) 1,5 por ciento y con un 0,5 por ciento electrodomésticos y vehículos de uso particular (automóviles ensamblados gasolineros); bienes de capital

concentraron el 18,1 por ciento, donde maquinaria y equipo (cargadoras y palas cargadoras) aportó con un 15 por ciento, material de construcción (las demás placas y baldos de cerámica barnizadas) 2,4 por ciento y partes y piezas (muelles para suspensión, las demás partes de maquinas y aparatos) 0,7 por ciento.

IMPORTACIONES (CIF)

(En millones de US\$)

RUBROS	ABRIL		ENERO-ABRIL		VARIACION (%)	
	2005	2006	2005	2006	Abr06/05	Ene-Abr06/05
Bienes de Consumo	1,05	1,94	5,57	6,92	85,4	24,3
Insumos	6,18	6,06	22,79	24,74	-1,8	8,6
Bienes de Capital	0,20	1,77	0,95	2,52	795,9	164,4
. Monto	7,42	9,78	29,31	34,18	31,7	16,6

Elaboración: Dpto. de Estudios Económicos.

El acumulado durante el periodo enero-abril alcanzó a US\$ 34,2 millones, mayor en 4,9 millones respecto al mismo periodo del 2005, siendo superior en 17 por ciento, resultado que se dio como consecuencia del incremento en la compra de bienes de capital, el cual creció en 164 por ciento, explicado por el aumento en la compra de maquinaria y equipo (510 por ciento) y materiales de construcción (27 por ciento); la

importación de bienes de consumo creció en 24 por ciento a consecuencia del incremento en la compra en el rubro otros (926 por ciento) y alimentos y bebidas (0,4 por ciento); la importación de insumos se incrementó en 9 por ciento como consecuencia del aumento en la compra de insumos agrícolas (287 por ciento), a pesar de la reducción en la compra de combustibles y lubricantes (-61 por ciento) e insumos industriales (-14 por ciento).

IV. FINANZAS PÚBLICAS

1. Ingresos recaudados por la SUNAT

En abril, los ingresos corrientes del Gobierno Central recaudados por la SUNAT ascendieron a S/. 11,8 millones, mayor en S/. 0,4 millones en comparación al mes anterior.

Respecto a abril del 2005 fue superior en S/. 0,6 millones el cual, en términos reales, muestra un incremento del 2 por ciento; los tributos internos subieron 28 por ciento a causa de la mayor recaudación en el rubro a la producción y

consumo, al crecer en 46 por ciento por el aumento en IGV e impuesto de solidaridad a la niñez desamparada (49 y 34 por ciento respectivamente), por el contrario se redujo el ISC (-40 por ciento); el impuesto a la renta creció 28 por ciento por el aumento en el impuesto a la renta correspondiente a segunda categoría (58 por ciento), otros (42 por ciento) y los impuestos a la renta tercera, quinta y cuarta categoría (35, 12 y 5 por ciento respectivamente), por el contrario hubo

una contracción de la recaudación por impuesto a la renta correspondiente a primera categoría (-2 por ciento); otros ingresos presentó una reducción de 1 por ciento a causa de la menor recaudación en: FONAVI-IES (-91 por ciento), ITF (-55 por ciento) y otros (-13 por ciento), por el contrario hubo aumentos en: otros fraccionamientos (44 por ciento), multas (28 por ciento), y RUS (3 por ciento).

Los tributos aduaneros se redujeron en 19 por ciento por la caída del ISC (-99 por ciento), otros (-97), a la importación (-46 por ciento) e IGV (-1 por ciento).

Los tributos internos representan el 57,7 por ciento en tanto que los aduaneros el 42,3 por ciento. En el caso de los primeros el 27,1 por ciento corresponden al impuesto a la renta, donde el 11,2 por ciento lo constituye el impuesto a la renta tercera categoría, 8,7 por ciento otros, el impuesto a la renta quinta, cuarta, y primera categoría representan 3,4; 2,7; y 0,8 por ciento respectivamente. Los impuestos a la producción y el consumo representan el 21 por ciento teniendo especial relevancia el IGV (20,5 por ciento). En cuanto a tributos aduaneros el IGV representa el 38,3 por ciento y a la importación 3,9 por ciento.

INGRESOS RECAUDADOS POR LA SUNAT

(En millones de Nuevos Soles)

RUBROS	ABRIL		ENERO-ABRIL		VARIACION (%)		DISTR. (%)
	2005	2006	2005	2006	Ene-Abr06/05	Abr06/05	
1. TRIBUTOS INTERNOS	5,2	6,8	19,1	24,9	27,2	27,5	57,7
. Impuesto a la renta	2,4	3,2	7,9	12,2	49,6	28,2	27,1
. A la Prod. y Consumo	1,7	2,5	8,8	9,9	9,7	45,5	21,0
. Otros ingresos	1,1	1,1	2,4	2,8	16,7	-0,8	9,6
2. TRIBUTOS ADUANEROS	6,0	5,0	20,9	20,3	-5,1	-19,4	42,3
3. TOTAL	11,2	11,8	40,0	45,2	10,3	2,3	57,7

Elaboración: Dpto. de Estudios Económicos.

INGRESOS RECAUDADOS POR SUNAT

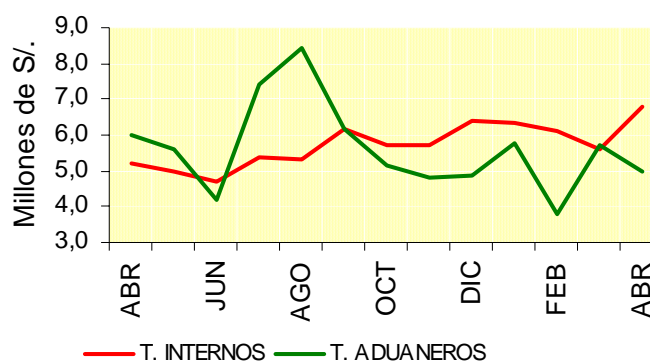

El acumulado durante el periodo enero-abril del 2006 ascendió a S/. 45,2 millones, superior en S/. 5,2 millones

respecto a similar periodo del 2005 presentando un incremento real de 10 por ciento, explicado por el crecimiento del

impuesto a la renta en 50 por ciento, asociado al crecimiento del impuesto a la renta correspondiente a segunda categoría (169 por ciento), tercera categoría (66 por ciento), cuarta categoría (61 por ciento) e impuesto a la renta de quinta y primera categoría (19 y 9 por ciento respectivamente), Otros ingresos aumentaron 17 por ciento por el

incremento en multas (52 por ciento), otros fraccionamientos (46 por ciento); el rubro a la producción y consumo creció 10 por ciento al haber aumentado la recaudación por IGV (12 por ciento) e impuesto de solidaridad a la niñez desamparada (3 por ciento) cayendo el ISC en 47 por ciento.

Gobierno Regional

Ingresos

INGRESOS Y GASTOS - REGION PUNO

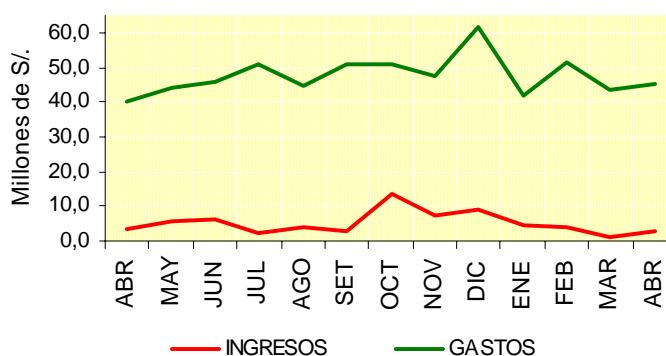

INGRESOS DE LA REGION PUNO

(En millones de Nuevos Soles)

RUBROS	ABRIL		ENERO-ABRIL		VARIACIÓN (%)		DISTRIBUCION
	2005	2006	2005	2006	Ene-Abr06/05	Abr06/05	
- Ingresos Corrientes	2,6	2,7	8,1	11,7	42,2	3,4	93,6%
- Ingresos de Capital	0,0	0,0	0,1	0,0	-78,7	-100,6	0,0%
- Transferencias	0,7	0,2	10,8	1,0	-91,1	-75,4	6,3%
- Financiamiento	0,0	0,0	14,7	0,0	-100,0	-100,0	0,0%
TOTAL	3,2	2,9	33,6	12,8	-62,9	-12,2%	100,0%

Elaboración: Dpto. de Estudios Económicos.

Los Ingresos del gobierno regional de Puno durante abril de 2006 alcanzaron a S/. 2,9 millones resultando mayor en S/. 1,8 millones respecto al mes precedente.

Respecto a su similar del año anterior disminuyó en S/. 0,3 millones cayendo en términos reales en 12 por

ciento; los resultados mencionados se presentaron por la contracción de los ingresos de capital, el rubro transferencias también sufrió una reducción (-75 por ciento); por el contrario hubo incremento en ingresos corrientes (3 por ciento), explicado por aumentos en multas

sanciones y otros (326 ciento) y rentas de la propiedad (196 por ciento).

INGRESOS DE LA REGION PUNO, POR FUENTE

(En millones de Nuevos Soles)

RUBROS	ABRIL		ENERO-ABRIL		VARIACIÓN (%)		DISTR. (%)
	2005	2006	2005	2006	Ene- Abr06/05	Abr06/05	
. Canon y Sobre canon	1,7	2,9	12,7	8,7	-32,8	67,4	99,4
. Rec. Direct. Recaudados	0,8	0,6	8,3	3,0	-64,1	-34,2	19,3
. Donaciones y Transfer.	0,5	-0,5	5,8	1,0	-83,3	-202,3	-18,7
. Fondo de Compens. Reg.	0,2	0,0	6,8	0,0	-100,0	-100,0	0,0
TOTAL	3,2	2,9	33,6	12,8	-62,9%	-12,2%	100,0%

Elaboración: Dpto. de Estudios Económicos.

Porcentualmente los ingresos corrientes representan el 93,6 por ciento y transferencias el 6,3 por ciento.

El acumulado durante los meses de enero a abril alcanzó S/. 12,8 millones menor en S/. 20,8 millones respecto a similar periodo del año anterior, traduciéndose en una contracción real de 63 por ciento, explicado por la caída en transferencias (-91 por ciento) e ingresos de capital (-79 por ciento), este ultimo por

la contracción en amortización de préstamos (-100 por ciento), otros ingresos de capital (-86 por ciento) y venta de activos (-61 por ciento); por el contrario aumentaron el rubro ingresos corrientes en 42 por ciento por el crecimiento en multas sanciones y otros (168 por ciento) y rentas de la propiedad (123 por ciento), por el contrario hubo una disminución en tasas (-41 por ciento), ventas de bienes (-20 por ciento) y prestación de servicios (-10 por ciento).

Gastos

Los gastos del Gobierno Regional durante el mes de abril alcanzaron S/. 44,9 millones siendo mayor en S/.1,3 millones respecto al mes anterior.

En comparación a su similar del año anterior fueron superiores en S/. 4,8 millones traduciéndose en una incremento real de 9 por ciento, debido al aumento en el rubro gastos de capital (109 por ciento) explicado por el crecimiento en otros gastos de capital (764 por ciento) e inversiones (55 por ciento); los gastos corrientes también aumentaron en 6 por ciento, explicado por los incrementos en bienes y servicios (15 por ciento) y personal y obligaciones sociales (6 por ciento) por el contrario se redujo otros gastos corrientes (-13 por ciento) y obligaciones previsionales (-3 por ciento).

El 93,9 por ciento fueron gastos corrientes, donde el 73,3 por ciento lo constituyen, personal y obligaciones sociales, 12,1 por ciento obligaciones previsionales, y el 8,4 por ciento bienes y servicios. Gastos de capital representaron el 6,1 por ciento restante, constituido por inversiones en 4,2 por ciento y otros gastos de capital 1,9 por ciento.

Los gastos del gobierno regional, por fuente de financiamiento, estuvieron constituidos en un 92,9 por ciento por recursos ordinarios; 3,1 por ciento por canon y sobre canon; 2,1 por ciento donaciones y transferencias y 1,9 por ciento recursos directamente recaudados.

GASTOS DE LA REGION PUNO

(En millones de Nuevos Soles)

RUBROS	ABRIL		ENERO-ABRIL		VARIACIÓN		DISTR. (%)
	2005	2006	2005	2006	Ene-Abr06/05	Abr06/05	
- Gastos Corrientes	38,9	42,2	159,8	175,2	6,9	5,6	93,9
- Gastos de Capital	1,3	2,7	2,8	6,4	124,7	109,1	6,1
- Servicio de la Deuda	0,0	0,0	0,0	0,0	0,0	0,0	0,0
TOTAL	40,1	44,9	162,6	181,6	8,9	8,9	100,0

Elaboración: Dpto. de Estudios Económicos.

El acumulado de gastos entre los meses enero-abril alcanzó S/. 181,6 millones, mayor en S/. 19 millones respecto a similar periodo del año anterior, habiendo aumentado en términos reales 9 por ciento, explicado por el incremento en gastos de capital en 125 por ciento explicado por el aumento de otros gastos

de capital (813 por ciento) e Inversiones (39 por ciento); los gastos corrientes crecieron (7 por ciento) al aumentar los rubros bienes y servicios (16 por ciento), otros gastos corrientes (11 por ciento), personal y obligaciones sociales (7 por ciento) y obligaciones previsionales (2 por ciento).

GASTOS DE LA REGION PUNO, POR FUENTE

(En millones de Nuevos Soles)

FUENTE	ABRIL		ENERO-ABRIL		VARIACIÓN (%)		DISTR. (%)
	2005	2006	2005	2006	Ene-Abr06/05	Abr06/05	
. Recursos Ordinarios	0,0	41,8	0,0	173,2	0,0	0,0	92,9
. Canon y Sobrecanon	0,3	1,4	0,4	3,6	710,3	352,3	3,1
. Recursos Direct. Recaud.	0,8	0,8	2,8	3,1	5,9	3,2	1,9
. Donac. y Transferencias	0,0	1,0	0,0	1,7	7241,5	0,0	2,1
. Fondo de Compens. Reg.	0,9	0,0	2,0	0,0	-100,0	-100,0	0,0
. Rec. Ord. Para Gob. Reg.	38,2	0,0	157,2	0,0	-100,0	-100,0	0,0
TOTAL	40,1	44,9	162,6	181,6	8,9	8,9	100,0

Elaboración: Dpto. de Estudios Económicos.

IV. MONEDA Y BANCA**1. Depósitos del Público**

El saldo de depósitos y obligaciones del Sistema financiero en la Región Puno al finalizar el mes de abril fue de S/. 405,3 millones, siendo mayor en S/. 36,5 millones, respecto a lo alcanzado al finalizar el mes anterior, representando un aumento real de 9 por ciento, como resultado del incremento en la captación

de depósitos por parte del sistema bancario (11 por ciento), explicado por el aumento en el banco de la Nación (26 por ciento), atenuado por la caída en las empresas bancarias (-0,4 por ciento). El sistema no bancario cayó en 1 por ciento.

Comparado con similar mes del

2005, los depósitos del sistema financiero presentaron un incremento nominal de S/. 115,1 millones, y en 36 por ciento en términos reales, esto se debió al crecimiento registrado en el sistema bancario (36 por ciento) y el no bancario

(30 por ciento); en el caso del primero se originó por un significativo crecimiento en el Banco de la Nación (112 por ciento), atenuado por la caída de las empresas bancarias (-22 por ciento).

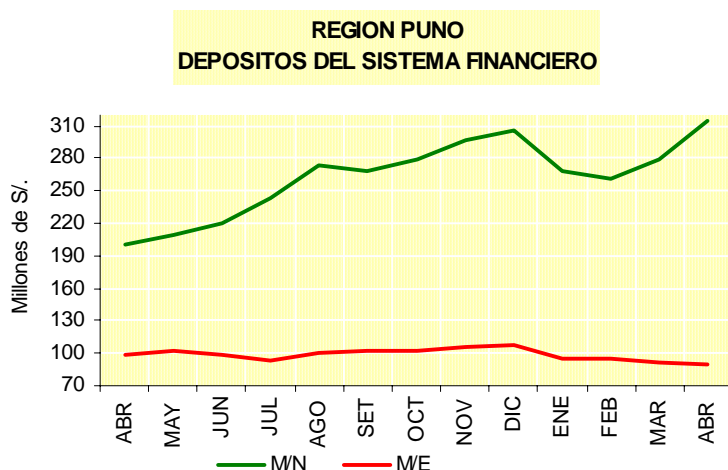

DEPOSITOS Y OBLIGACIONES POR ENTIDADES

Saldos en millones de Nuevos Soles

BANCOS	2005		2006		VARIACION (%)		DIST. (%)
	ABR	MAR	ABR	ABR	Abr06/Mar06	Abr06/05	
1. SISTEMA BANCARIO	261,9	330,8	367,3		10,5	36,3	90,6
BANCO DE LA NACION	78,3	134,7	171,1		26,4	112,3	42,2
EMPRESAS BANCARIAS	183,6	196,1	196,3		-0,4	-21,6	48,4
. Crédito	43,2	48,4	48,6		0,0	9,3	12,0
. Internacional	39,8	3,8	40,1		4,5	-2,0	9,9
. Continental	64,8	72,1	70,2		-3,1	5,3	17,3
. Wiese	27,1	27,6	27,3		-1,6	-2,1	6,7
. Trabajo	8,7	9,3	9,5		1,2	6,2	2,3
. MIBANCO	0,0	0,5	0,5		8,4	0,0	0,1
2. SISTEMA NO BANCARIO	28,4	38,0	37,9		-0,6	30,0	9,4
. Caja Municipal Arequipa	14,5	15,8	15,8		-0,1	6,1	3,9
. Caja Municipal de Tacna	3,1	3,9	3,7		-4,9	16,5	0,9
. Caja Municipal de Cusco	3,4	4,7	4,6		-1,0	32,3	1,1
. CRAC Los Andes	7,3	13,6	13,7		0,1	81,9	3,4
3. TOTAL	290,2	368,8	405,3		9,3	35,7	100,0

Elaboración: Dpto. de Estudios Económicos

Al 30 de abril, la distribución porcentual de los depósitos entre las distintas entidades indica que el Sistema

Bancario concentró 90,6 por ciento; desagregándose en 48,4 por ciento para las empresas bancarias y 42,2 por ciento

para el Banco de la Nación; en cuanto al Sistema no Bancario, recibió depósitos que representaron el 9,4 por ciento.

El movimiento de captaciones por tipo de operación respecto al mes

anterior, presentó un aumento en cuanto a depósitos a la vista y ahorros en 17 y 14 por ciento respectivamente; por el contrario los depósitos a plazo se redujeron en 6 por ciento.

DEPOSITOS Y OBLIGACIONES POR TIPO DE OPERACIÓN

Saldos en millones de Nuevos Soles

	2005	2006		VARIACION (%)		DIST. %
	ABR	MAR	ABR	Abr06/Mar06	Abr06/05	
. Vista	130,6	174,0	204,7	17,0	52,3	50,5
. Ahorros	91,3	111,7	105,3	-6,2	12,1	26,0
. A Plazo	67,7	83,0	95,2	14,1	36,7	23,5
. Otros	0,6	0,0	0,0	0,0	-100,0	0,0
TOTAL	290,2	368,8	405,3	9,3%	35,7	100,0

Elaboración: Dpto. de Estudios Económicos

En comparación con similar mes del 2005, la totalidad de rubros se expandieron: depósitos a la vista (52 por ciento), depósitos a Plazo (37 por ciento) y ahorros (12 por ciento).

Referente a la participación porcentual por tipo de operación, el 50,5 por ciento correspondió a depósitos a la vista, el 26 por ciento correspondió a

ahorros y el 23,5 por ciento a depósitos a plazo.

Al 30 de abril del 2006, el coeficiente de dolarización de los depósitos y obligaciones fue de 22,3 por ciento, disminuyendo en 10,6 puntos porcentuales respecto a lo registrado en similar período del año anterior (32,9 por ciento).

2. Colocaciones

Al término de abril, el saldo de colocaciones del Sistema Financiero llegó a S/. 343,4 millones, mayor en S/. 6,0 millones, obteniendo una variación positiva (1 por ciento) respecto al mes anterior, ello a consecuencia de la variación positiva en las colocaciones del sistema bancario (2 por ciento), por el aumento en las empresas bancarias (2 por ciento), a pesar de la disminución del Banco de la Nación (-16 por ciento); las colocaciones del sistema no Bancario se expandió en 1 por ciento.

Respecto a similar mes del 2005, los créditos otorgados aumentaron en S/. 86,8 millones, de este modo el incremento real fue de 30 por ciento, explicado por la expansión de los prestamos otorgados

por el sistema bancario (34 por ciento), a causa del incremento en las empresas bancarias (70,5 por ciento), contrarrestado parcialmente por la caída en el Banco de la Nación (-70 por ciento). El sistema no bancario aumentó sus colocaciones en 27 por ciento.

Al finalizar el mes bajo comentario, la participación porcentual del total de créditos entre las entidades financieras del departamento, mostró que el Sistema no Bancario canalizó el 52 por ciento, en tanto que el Bancario participó con el 48 por ciento; en lo referente a este último; las empresas bancarias representaron el 47,9 por ciento y el Banco de la Nación el 0,1 por ciento.

A fines de abril, el componente de moneda extranjera en el saldo de colocaciones fue de 27,6 por ciento, menor en 1,0 punto porcentual en relación

a igual indicador registrado al finalizar similar mes del año anterior (28,6 por ciento).

REGION PUNO
COLOCACIONES DEL SISTEMA FINANCIERO

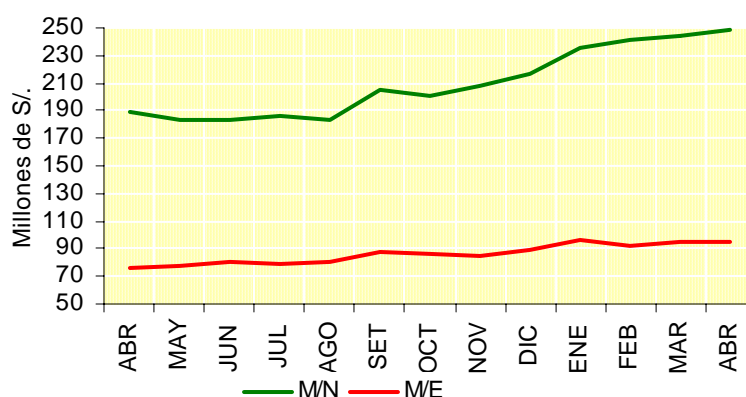

COLOCACIONES DEL SISTEMA FINANCIERO POR ENTIDADES

Saldos en millones de Nuevos Soles

BANCOS	2 005		2 006		VARIACION %		DIST. %
	ABR	MAR	ABR	Abr06/Mar06	Abr06/05		
1. SISTEMA BANCARIO	120,0	161,5	164,8	1,6	33,5	48,0	
BANCO DE LA NACION	0,6	0,2	0,2	-16,2	-70,2	0,1	
EMPRESAS BANCARIAS	119,4	161,3	164,6	1,6	70,5	47,9	
. Crédito	4,7	25,0	25,7	2,1	429,7	7,5	
. Internacional	38,0	42,0	42,5	0,8	8,8	12,4	
. Continental	33,9	40,7	41,0	0,3	17,3	11,9	
. Wiese	14,8	21,4	22,3	3,8	46,7	6,5	
. Trabajo	28,0	20,5	20,3	-1,4	-29,4	5,9	
. MIBANCO	0,0	11,7	12,8	8,9	0,0	3,7	
2. SISTEMA NO BANCARIO	136,6	176,0	178,6	1,0	27,0	52,0	
. Caja Municipal Arequipa	76,5	90,5	91,8	0,9	16,6	26,7	
. Caja Municipal de Tacna	12,3	16,5	16,9	1,7	32,9	4,9	
. Caja Municipal de Cusco	16,4	23,7	24,0	0,5	42,4	7,0	
. CRAC Los Andes	9,6	14,2	14,5	1,8	46,3	4,2	
. EDPYME Edificar	21,8	31,1	31,4	0,5	39,9	9,1	
4. TOTAL	256,6	337,4	343,4	1,2	30,0	100,0	

Elaboración: Dpto. de Estudios Económicos

3. Intermediación Financiera

En el mes, el coeficiente de colocaciones/depositos muestra que se

canalizaron 84,7 por ciento de los depositos, menor en -3,7 por ciento

comparado con el resultado del mismo mes del 2005 (88,4 por ciento), mostrando una variación negativa en el sistema no bancario (-11,2 por ciento); y una mínima variación por el sistema bancario (-0.9 por ciento).

Al 30 de abril, el coeficiente de

Intermediación en moneda nacional fue de 78,9 por ciento, el cual disminuyó (-15,1 por ciento) respecto a lo registrado el 2005 (94,1 por ciento). Por su parte, el mismo indicador para moneda extranjera alcanzó 105 por ciento, mayor en 28,1 puntos porcentuales respecto a similar período el 2005 (76,9 por ciento).

COEFICIENTES DE INTERMEDIACION (%)

(Colocaciones/Depósitos)

BANCOS	2005	2006		DIFERENCIAS	
	ABR	MAR	ABR	Abr06/Mar06	Abr06/05
1. SISTEMA BANCARIO	45,8	48,8	44,9	-3,9	-0,9
BANCO DE LA NACION	0,7	0,2	0,1	-0,1	-0,6
EMPRESAS BANCARIAS	52,3	82,2	83,9	1,7	31,6
. Crédito	10,9	51,7	52,8	1,1	41,9
. Internacional	95,4	109,8	106,0	-3,8	10,5
. Continental	52,4	56,4	58,4	2,0	6,0
. Wiese	54,6	77,5	81,7	4,3	27,2
. Trabajo	322,3	219,9	214,3	-5,6	-108,0
. MIBANCO	0,0	2562,2	2575,9	13,7	2575,9
2. SIST. NO BANCARIO	481,8	463,3%	470,6%	7,3	-11,2
. Caja Municipal Arequipa	527,8	574,2	580,1	5,9	52,3
. Caja Municipal de Tacna	394,8	421,0	450,4	29,4	55,6
. Caja Municipal de Cusco	479,8	508,6	516,1	7,5	36,4
. CRAC Los Andes	131,6	104,0	105,8	1,8	-25,8
. EDPYME Edificar	0,0	0,0	0,0	0,0	0,0
3. TOTAL	88,4	91,5	84,7	-6,8	-3,7

Elaboración: Dpto. de Estudios Económicos

4. Cartera Pesada

COEFICIENTE DE CARTERA PESADA

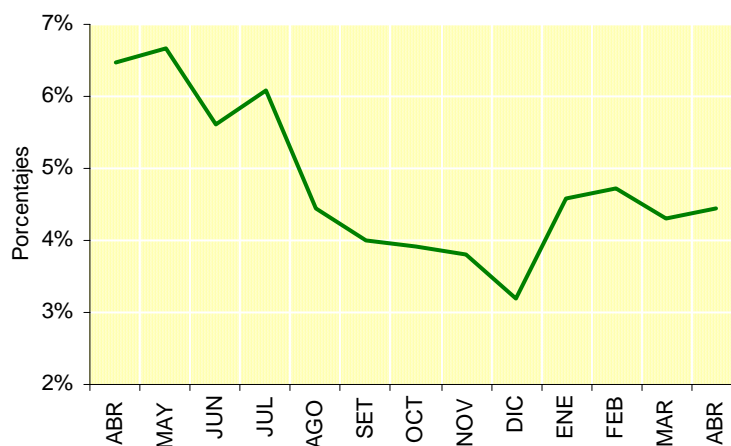

Al finalizar el mes, el coeficiente de cartera pesada del sistema financiero alcanzó 4,4 por ciento, con una disminución de 2 puntos porcentuales respecto a lo alcanzado en similar mes del 2005 (6,5 por ciento). El Sistema Bancario registró un coeficiente de 4,8 por ciento, habiendo disminuido en 3,4 puntos

porcentuales; asimismo, las empresas bancarias registraron un coeficiente de 4,9 por ciento, con una reducción en 0,7 puntos porcentuales. Por su parte, el coeficiente del Sistema no Bancario alcanzó el 4,1 por ciento, menor en 0,9 puntos porcentuales relacionado al mismo periodo.

COEFICIENTES DE CARTERA PESADA

(En porcentajes)

BANCOS	2005	2006		DIFERENCIAS	
	ABR.	MAR.	ABR.	Abr06/Mar06	Abr06/05
1. SISTEMA BANCARIO	8,2	4,9	4,8	-0,1	-3,4
BANCO DE LA NACION	0,0	0,0	0,0	0,0	0,0
EMPRESAS BANCARIAS	5,5	4,9	4,9	-0,1	-0,7
. Crédito	42,3	0,9	0,9	0,0	-41,4
. Internacional	2,3	2,3	2,3	0,0	0,1
. Continental	4,6	3,0	3,0	0,0	-1,5
. Wiese	4,5	3,6	3,5	-0,1	-1,0
. Trabajo	17,2	3,8	3,8	0,0	-13,4
. MIBANCO	0,0	0,0	0,0	0,0	0,0
2. SIST. NO BANCARIO	4,9	3,7	4,1	0,4	-0,9
. Caja Municipal Arequipa	4,5	3,3	4,0	0,7	-0,5
. Caja Municipal de Tacna	3,6	3,7	3,4	-0,3	-0,2
. Caja Municipal de Cusco	5,4	4,1	4,3	0,3	-1,1
. CRAC Los Andes	10,5	7,9	8,5	0,6	-2,0
. EDPYME Edificar	4,3	2,8	2,3	-0,5	-2,0
3. TOTAL	6,5	4,3	4,4	0,2	-2,0

Elaboración: Dpto. de Estudios Económicos

5. Encaje

SITUACION DE ENCAJE DE LA C.R.A.C. "LOS ANDES"

(En moneda nacional)

	2005	2006		DIFERENCIAS	
	ABR	MAR	ABR	Abr06/Mar06	Abr06/05
EXCEDENTE/DEFICIT					
% Encaje Exigible	0,2%	2,0%	6,2%	4,2%	6,0%
TASA DE ENCAJE					
Exigible 1/	6,0%	6,0%	6,0%	0,0%	0,0%
Efectivo 2/	6,0%	6,1%	6,4%	0,3%	0,4%

Elaboración: Dpto. de Estudios Económicos

1/ Relación entre los fondos de encaje exigible y el TOSE.

2/ Relación entre los fondos de encaje efectivo y el TOSE.

La C.R.A.C. Los Andes (sujeta a control de Encaje) en el mes de abril mostró un encaje exigible de 6,2 por ciento siendo mayor en 4,2 por ciento respecto al mes anterior. Por su parte, el encaje efectivo fue de 6,4 por ciento.

Respecto a similar período del 2005, la tasa de encaje exigible fue mayor en 6,0 por ciento y la tasa de encaje efectivo en 0,4 puntos porcentuales.

ENCAJE CRAC. "LOS ANDES"

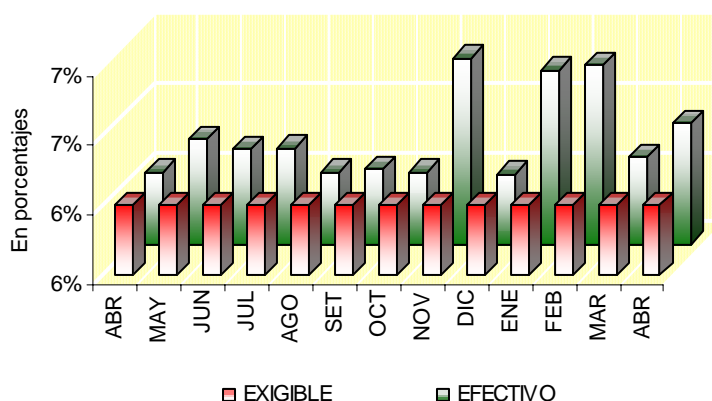

6. Tasas de Interés

La evolución de las tasas de interés en moneda nacional, en los últimos 13 meses muestra una ligera tendencia a la baja al pasar la TAMN de 25,9 en abril 2005 a 24,3 en abril 2006 con una diferencia de -1,6 puntos porcentuales; por su parte la TIPMN muestra un crecimiento de 0,3 puntos porcentuales al pasar de 2,6 en abril 2005 a 3,3 en similar período de 2006. La diferencial entre la

TAMN y la TIPMN es de 21,0 puntos porcentuales.

En moneda extranjera se observa una diferencia para la TAMEX de 0,9 puntos porcentuales respecto a su similar del año anterior; en tanto que para la TIPMEX el incremento fue de 0,6 por ciento. La diferencial entre la TAMEX y la TIPMEX fue de 8,3 puntos porcentuales.

TASAS DE INTERES

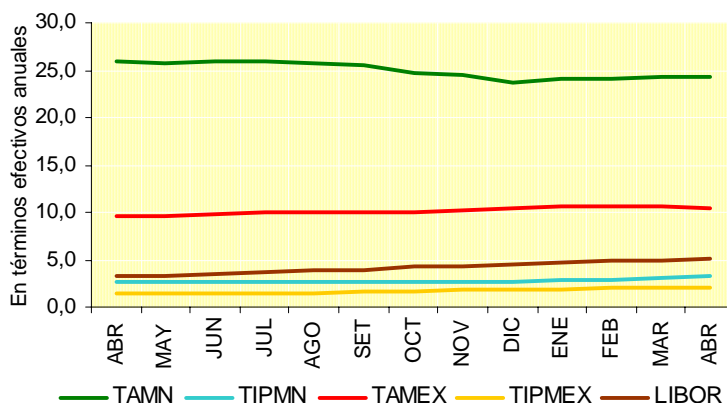

TASAS DE INTERES

(En términos efectivos anuales)

	2005		2006		DIFERENCIAS	
	ABR.	MAR.	ABR.	Abr06/Mar06	Abr06/05	
1. En moneda nacional						
TAMN	19,8	24,2	24,4	0,2	4,6	
TIPMN	3,3	2,3	2,4	0,1	-0,9	
Tasa de interés legal	3,3	2,3	2,4	0,1	-0,9	
2. En moneda extranjera						
TAMEX	10,1	9,1	8,9	-0,2	-1,2	
TIPMEX	1,2	1,0	1,0	0,0	-0,2	
Tasa de interés legal	1,2	1,0	1,0	0,0	-0,2	
Libor (3 meses)	1,3	1,1	1,3	0,2	0,0	

Elaboración: Dpto. de Estudios Económicos.

ANEXO ESTADÍSTICO

ABRIL de 2006

- CUADRO 01: Región Puno: Superficie Agrícola Sembrada, según principales cultivos.
CUADRO 02: Región Puno: Superficie Agrícola Sembrada, según principales cultivos.
CUADRO 03: Región Puno: Superficie Agrícola Cosechada, según principales cultivos.
CUADRO 04: Región Puno: Superficie Agrícola Cosechada, según principales cultivos.
CUADRO 05: Región Puno: Producción Agrícola, según principales cultivos.
CUADRO 06: Región Puno: Volumen de Producción Agrícola, según principales cultivos.
CUADRO 07: Región Puno: Valor Bruto de la producción Agropecuaria, según principales productos
CUADRO 08: Región Puno: Producción Pecuaria, según tipo de producto.
CUADRO 09: Región Puno: Ganado Destinado a la saca, ordeño, esquila y otros, según principales especies.
CUADRO 10: Región Puno: Ganado beneficiado en camales, según principales especies.
CUADRO 11: Región Puno: Extracción y Comercialización Pesquera, según especies.
CUADRO 12: Región Puno: Producción Minera, según principales minerales.
CUADRO 13: Región Puno: Volumen de Producción Manufacturera, según principales productos.
CUADRO 14: Región Puno: Actividad de Construcción, según principales componentes.
CUADRO 15: Región Puno: Arribo de Turistas, según nacionalidad.
CUADRO 16: Región Puno: Pernoctaciones de Turistas, según nacionalidad.
CUADRO 17: Ciudades Puno – Juliaca: Empleo según Sectores Económicos.
CUADRO 18: Ciudades Puno – Juliaca: Huelgas en el Sector Privado.
CUADRO 19: Ciudad de Puno: Índice de Precios al Consumidor, según grandes grupos de consumo.
CUADRO 20: Ciudad de Puno: Tipo de Cambio, según compra - venta.
CUADRO 21: Aduanas de Puno y Desaguadero: Exportaciones (FOB), según grupo de productos.
CUADRO 22: Aduanas de Puno y Desaguadero: Importaciones (CIF), según uso o destino económico.
CUADRO 23: Región Puno: Ingresos recaudados por SUNAT.
CUADRO 24: Región Puno: Ingresos recaudados por SUNAT, por provincias
CUADRO 25: Región Puno: Ingresos del Gobierno Regional por toda fuente de financiamiento, según tipo de ingreso.
CUADRO 26: Región Puno: Ingresos del Gobierno Regional por fuente de financiamiento.
CUADRO 27: Región Puno: Gastos del Gobierno Regional por toda fuente de financiamiento, según tipo de gasto.
CUADRO 28: Región Puno: Gastos del Gobierno Regional por fuente de financiamiento.
CUADRO 29: Región Puno: Saldo de Depósitos y Obligaciones del Sistema Financiero en M/N, según entidades.
CUADRO 30: Región Puno: Saldo de Depósitos y Obligaciones del Sistema Financiero en M/N, según tipo de operación.
CUADRO 31: Región Puno: Saldo de Depósitos y Obligaciones del Sistema Financiero en M/E, según entidades.
CUADRO 32: Región Puno: Saldo de Depósitos y Obligaciones del Sistema Financiero en M/E, según tipo de operación.
CUADRO 33: Región Puno: Saldo de Colocaciones del Sistema Financiero en M/N, según entidades.
CUADRO 34: Región Puno: Saldo de Colocaciones del Sistema Financiero en M/E, según entidades.
CUADRO 35: Región Puno: Saldo Total de Depósitos y Obligaciones del Sistema Financiero, según entidades.
CUADRO 36: Región Puno: Saldo Total de Depósitos y Obligaciones del Sistema Financiero, según Tipo de Operación.
CUADRO 37: Región Puno: Saldo Total de Colocaciones del Sistema Financiero, según entidades.
CUADRO 38: Región Puno: Coeficientes de Intermediación, según entidades.
CUADRO 39: Región Puno: Coeficientes de Cartera Pesada, según entidades.
CUADRO 40: Región Puno: Situación de Encaje de la CRAC “Los Andes”.
CUADRO 41: Perú: Tasas de interés activas y pasivas promedio de las empresas bancarias en M/N y M/E.

Cuadro 01 REGIÓN PUNO: PRODUCCION AGROPECUARIA, SEGÚN PRINCIPALES PRODUCTOS

(TM)

PRINCIPALES PRODUCTOS	2005										TOTAL	2006					VARIACION	
	ABR	MAY	JUN	JUL	AGO	SET	OCT	NOV	DIC	2005	ENE	FEB	MAR	ABR	Abr 06/05	Ene-Abr 06/05		
AGRICOLA 1/	220,407	216,623	19,823	4,035	2,613	459	588	3,738	8,663	504,116	153	2,970	34,096	281,570	27.8%	28.8%		
Quinoa	19,107	8,469	0	0	0	0	0	0	0	27,719	0	0	1,603	19,759	3.4%	11.0%		
Cañihua	2,786	1,421	0	0	0	0	0	0	0	4,387	0	0	263	3,530	26.7%	27.9%		
Cebada Grano	11,147	15,854	804	0	0	0	0	0	0	27,976	0	0	260	15,722	41.0%	41.2%		
Trigo	683	778	74	0	0	0	0	0	0	1,535	0	0	24	300	-56.1%	-52.6%		
Centeno Grano	18	68	0	0	0	0	0	0	0	86	0	0	0	41	127.8%	127.8%		
Avena Grano	1,767	3,311	560	0	0	0	0	0	0	5,638	0	0	0	2,533	43.4%	43.4%		
Maiz Amiláceo	1,805	2,643	130	0	0	0	0	0	0	5,436	0	0	266	3,337	84.9%	35.3%		
Maiz Amarillo Duro	2,217	1,115	86	0	0	0	0	0	0	4,523	0	0	1,469	2,121	-4.3%	8.1%		
Arroz	109	144	79	0	0	0	0	0	0	396	0	0	0	301	176.1%	74.0%		
Papa	222,633	206,857	11,824	0	0	0	0	6,906	18,227	503,361	0	3,797	46,083	259,561	16.6%	19.2%		
Oca	14,517	19,930	0	0	0	0	0	0	0	34,974	0	0	75	18,663	28.6%	24.6%		
Olluco	3,261	4,215	0	0	0	0	0	0	0	8,234	0	0	104	5,977	83.3%	51.3%		
Mashua	3,090	3,014	0	0	0	0	0	0	0	6,173	0	0	0	4,541	47.0%	43.7%		
Yuca	3,913	2,690	2,681	696	0	0	0	0	0	11,449	0	0	470	2,556	-34.7%	-43.8%		
Tarhui	0	941	733	0	0	0	0	0	0	1,674	0	0	0	0	0.0%	0.0%		
Haba	6,740	2,774	0	0	0	0	0	0	89	13,413	0	1,660	2,322	9,372	39.1%	26.6%		
Arveja	226	241	0	0	0	0	0	0	0	553	0	0	598	611	170.4%	287.5%		
Cebolla	3,058	1,508	198	0	0	0	0	0	0	6,987	0	1,046	1,502	2,568	-16.0%	-3.1%		
Avena Forrajera	435,621	418,298	994	0	0	0	0	0	0	875,060	0	0	51,322	587,735	34.9%	40.2%		
Cebada Forrajera	124,886	183,972	175	0	0	0	0	0	0	310,830	0	0	2,692	176,988	41.7%	41.8%		
Plátano	510	556	572	1,305	1,310	1,396	1,448	1,472	1,442	11,675	519	596	702	732	43.5%	17.2%		
Naranja	2,385	4,415	9,289	5,657	2,349	141	20	0	0	24,565	0	10	0	2,345	-1.7%	-12.6%		
Café	1,710	1,849	1,646	465	447	0	0	0	0	6,147	0	0	50	1,722	0.7%	1.8%		
Alfalfa	47,923	43,638	19,934	54	0	0	933	3,126	5,093	139,109	0	1,232	18,178	94,730	97.7%	72.1%		
Otros Pastos Cultivados	21,184	32,330	6,336	0	0	0	0	0	0	67,538	0	339	5,052	42,128	98.9%	64.6%		
PECUARIA 1/	17,966	19,080	19,412	17,727	15,510	13,676	10,712	25,863	13,095	212,395	9,886	24,915	27,933	19,010	5.8%	5.7%		
Carne de Vacuno	1,946	2,056	1,862	1,794	1,604	1,424	1,104	1,043	1,013	17,225	845	1,159	1,432	1,970	1.3%	1.5%		
Carne de Ovino	1,104	1,248	1,281	1,191	1,001	894	651	558	476	10,247	477	587	788	1,081	-2.1%	-0.5%		
Carne de Alpaca	566	579	573	570	440	337	298	229	172	4,616	195	297	383	569	0.5%	1.8%		
Carne de Llama	161	173	178	155	122	109	77	62	92	1,387	66	93	104	159	-1.2%	0.7%		
Carne de Porcino	207	222	224	236	189	153	128	130	129	2,053	127	150	181	208	0.5%	3.7%		
Carne de Ave	199	238	228	225	222	223	208	208	201	2,556	220	211	189	201	1.0%	2.2%		
Leche de Vacuno	4,879	4,725	4,424	3,100	2,716	2,311	1,865	2,181	2,510	41,604	5,114	6,374	8,839	6,873	40.9%	53.0%		
Lana de Ovino	0	0	0	0	0	0	0	670	329	4,940	0	1,959	1,917	0	0.0%	-1.6%		
Fibra de Alpaca	0	0	0	0	0	0	0	1,184	225	2,271	0	417	397	0	0.0%	-5.6%		
Fibra de Llama	0	0	0	0	0	0	0	192	28	313	0	42	50	0	0.0%	-1.1%		
Otros pdtos. Pecuarios	1,241	1,290	1,907	1,649	1,525	1,363	1,065	848	729	13,973	610	792	923	1,249	0.6%	-0.7%		
TOTAL 1/	238,373	235,702	39,235	21,762	18,123	14,135	11,300	29,601	21,758	716,512	10,039	27,884	62,029	300,580	26.1%	23.3%		

NOTA: Información Preliminar

1/ V.B.P. en miles de soles a precios de 1994

FUENTE: Dirección Regional de Agricultura - Puno

ELABORACIÓN: BCR SR - Puno Dpto de Estudios Economicos

Cuadro 02 SUPERFICIE AGRÍCOLA SEMBRADA, SEGÚN PRINCIPALES CULTIVOS

(Hectáreas)

PRINCIPALES CULTIVOS	2005				AGO 2004-	2005						2006			VARIACIÓN	
	ABR	MAY	JUN	JUL	JUL 2005	AGO	SET	OCT	NOV	DIC	ENE	FEB	MAR	ABR	Abr 06/05	CAMPAÑA
Quinua	0	0	0	160	23,538	340	7,433	15,171	1,082	0	0	0	0	0	--	2.8%
Cañihua	0	0	0	0	5,982	0	457	4,229	1,234	93	0	0	0	0	--	0.5%
Cebada Grano	0	0	0	0	24,933	6	4,036	14,751	6,245	50	0	0	0	0	--	0.6%
Trigo	0	0	0	0	1,313	0	369	845	131	0	0	0	0	0	--	2.4%
Centeno Grano	0	0	0	0	90	0	25	65	0	0	0	0	0	0	--	0.0%
Avena Grano	0	0	0	0	5,632	2	373	4,123	989	0	0	0	0	0	--	-2.6%
Maiz Amiláceo	0	0	0	0	3,521	120	1,612	2,340	211	0	0	0	0	0	--	21.6%
Maiz Amarillo Duro	0	0	0	0	2,758	160	1,268	1,375	157	0	0	0	0	0	--	7.3%
Arroz	0	0	0	0	284	0	60	154	158	46	0	0	0	0	--	47.2%
Papa	0	0	803	1,961	48,701	1,799	6,022	21,760	15,782	1,293	0	0	0	0	--	1.6%
Oca	0	0	0	0	4,361	145	1,497	2,587	94	0	0	0	0	0	--	-0.9%
Olluco	0	0	0	0	1,221	101	446	749	67	0	0	0	0	0	--	11.6%
Mashua	0	0	0	0	881	19	360	489	49	0	0	0	0	0	--	4.1%
Yuca	0	0	0	0	1,155	57	583	526	15	0	0	0	0	0	--	2.3%
Tarhui	0	0	0	0	1,333	0	128	1,011	21	0	0	0	0	0	--	-13.0%
Haba	0	0	0	15	8,447	483	4,244	3,723	5	0	0	0	0	0	--	0.3%
Arveja	0	1	0	0	493	49	233	260	12	0	0	0	0	0	--	12.6%
Cebolla	0	0	0	0	378	21	166	134	26	0	0	0	0	0	--	-8.2%
Avena Forrajera	0	0	0	0	40,935	0	0	3,226	25,082	14,678	949	0	0	0	--	7.3%
Cebada Forrajera	0	0	0	0	16,756	0	0	738	7,739	6,972	753	0	0	0	--	-3.3%
Plátano	0	0	0	0	4	0	0	0	19	42	52	12	0	14	--	3375.0%
Naranja	0	0	0	0	2	0	0	2	15	24	5	21	0	0	--	3250.0%
Café	0	0	0	0	23	0	0	55	42	62	116	78	0	0	--	1434.8%
Alfalfa	0	0	0	0	1,614	0	0	0	0	882	1,927	21	0	0	--	75.3%
Otros Pastos Cultivados	0	0	0	0	492	2	0	0	0	160	438	3	0	0	--	22.6%
T O T A L	0	1	803	2,136	184,129	3,304	29,312	78,313	59,175	24,302	4,240	135	0	14	--	3.6%

NOTA: Información Preliminar. Además, no incluye superficie instalada de cultivos permanentes

FUENTE: Dirección Regional de Agricultura - Puno

ELABORACIÓN: BCR SR - Puno Dpto de Estudios Economicos

Cuadro 03 PRODUCCIÓN PESQUERA, SEGÚN TIPO DE PESCA
(TM)

TIPO DE PESCA	2005									TOTAL 2005	2006				VARIACIÓN	
	ABR	MAY	JUN	JUL	AGO	SET	OCT	NOV	DIC		ENE	FEB	MAR	ABR	Abr 06/05	Ene-Abr 06/05
PESCA MARITIMA																
PESCA CONTINENTAL	290	393	392	410	349	342	294	322	294	3,875	243	267	294	346	19.2%	6.6%
Fresco	267	366	365	382	325	315	273	305	276	3,593	234	261	289	343	28.1%	14.1%
Seco-Salado	23	27	28	29	24	27	21	16	18	282	9	7	5	3	-86.0%	-73.9%
TOTAL	290	393	392	410	349	342	294	322	294	3,875	243	267	294	346	19.2%	6.6%

FUENTE: Dirección Regional de Pesquería - Puno

ELABORACIÓN: BCR SR - Puno Dpto de Estudios Económicos.

Cuadro 04 PRODUCCIÓN MINERA, SEGÚN PRINCIPALES MINERALES

MINERALES	2005									TOTAL	2006				VARIACIÓN	
	ABR	MAY	JUN	JUL	AGO	SET	OCT	NOV	DIC	2005	ENE	FEB	MAR	ABR	Abr 06/05	Ene-Abr 06/05
MINERIA METALICA 1/	105.02	117.03	114.44	113.09	117.59	105.01	117.76	112.63	109.92	111.14	109.56	103.73	107.40	107.08	2.0%	0.4%
Estaño (TMF)	3,310	3,704	3,633	3,592	3,722	3,318	3,670	3,567	3,469	42,146	3,456	3,231	3,360	3,340	0.9%	-0.6%
Plomo (TMF)	132	132	106	103	147	144	226	131	148	1,646	153	183	168	195	48.0%	37.9%
Oro (gr-f)	11,680	10,730	9,600	8,878	8,650	7,413	8,616	7,260	7,695	109,770	7,603	8,135	8,269	11,229	-3.9%	-13.9%
Plata (kg-f)	2,289	2,394	2,154	2,101	2,391	2,110	3,355	1,997	2,288	27,527	2,318	3,097	2,832	2,774	21.2%	26.1%
Zinc (TMF)	163	146	132	133	165	180	311	212	202	2,106	204	270	263	281	71.9%	62.9%

1/ Indices - Base enero 2004=100

FUENTE: Página web Ministerio de Energía y Minas

ELABORACIÓN: BCR SR - Puno Dpto de Estudios Económicos.

Cuadro 06 REGIÓN PUNO: ARRIBO DE TURISTAS, SEGÚN NACIONALIDAD

(Número de Personas)

	2005										TOTAL 2005	2006				VARIACIÓN	
	ABR	MAY	JUN	JUL	AGO	SET	OCT	NOV	DIC	ENE		FEB	MAR	ABR	Abr 06/05	Ene-Abr 06/05	
PERU	10,668	10,700	10,199	10,844	13,017	10,863	11,838	12,631	11,957	137,181	12,866	14,739	11,799	11,319	6.1%	12.4%	
NORTE AMERICA	1,492	1,653	1,822	2,035	1,965	1,711	1,548	1,317	1,264	18,429	1,180	1,093	1,752	1,734	16.2%	12.6%	
EE.UU.	1,152	1,234	1,568	1,643	1,578	1,498	1,206	976	1,049	14,621	913	790	1,248	1,048	-9.0%	3.4%	
Canada	340	419	254	392	387	213	342	341	215	3,808	267	303	504	686	101.8%	41.4%	
CENTRO AMERICA	103	89	120	266	141	103	133	112	184	1,574	200	109	135	233	126.2%	58.9%	
Mexico	45	72	77	210	120	77	104	99	164	1,235	168	69	92	146	224.4%	52.2%	
Otros países	58	17	43	56	21	26	29	13	20	339	32	40	43	87	50.0%	77.2%	
SUD AMERICA	559	691	564	1,081	738	737	731	565	589	8,420	1,243	908	590	838	49.9%	31.4%	
Argentina	134	241	107	411	194	287	171	96	51	2,179	329	209	185	228	70.1%	53.1%	
Bolivia	134	86	67	159	170	101	127	144	188	1,604	181	151	165	214	59.7%	26.5%	
Brasil	184	249	172	348	209	224	301	207	175	2,795	437	236	144	217	17.9%	13.6%	
Chile	28	25	27	34	44	22	13	44	14	453	74	220	29	30	7.1%	53.5%	
Colombia	46	42	134	113	67	48	81	37	90	876	184	54	40	76	65.2%	34.1%	
Ecuador	22	38	26	9	31	28	12	16	26	252	25	18	22	43	95.5%	63.6%	
Venezuela	11	10	31	7	23	27	26	21	45	261	13	20	5	30	172.7%	-4.2%	
EUROPA	7,052	7,432	5,623	9,097	13,455	10,360	12,220	8,392	3,314	91,881	4,126	4,717	6,517	8,342	18.3%	7.8%	
Inglaterra	1,434	1,683	1,408	1,632	2,203	2,394	2,495	785	617	16,856	630	790	1,094	1,619	12.9%	13.6%	
Alemania	969	974	514	1,015	1,477	1,243	2,074	1,817	460	13,748	695	963	1,326	1,460	50.7%	6.5%	
España	266	254	386	1,262	2,584	1,041	956	631	365	9,017	272	263	317	529	98.9%	-10.2%	
Francia	2,051	2,502	1,291	1,676	2,584	1,920	2,691	1,945	511	20,369	694	838	1,686	2,340	14.1%	5.9%	
Italia	507	381	515	599	2,361	1,434	832	458	339	8,364	383	281	416	381	-24.9%	1.1%	
Otros Países	1,825	1,638	1,509	2,913	2,246	2,328	3,172	2,756	1,022	23,527	1,452	1,582	1,678	2,013	10.3%	13.2%	
ASIA	993	1,285	880	941	1,200	1,056	1,142	1,380	896	13,639	1,354	1,767	2,181	1,389	39.9%	37.7%	
Japon	935	1,232	813	855	1,102	908	1,081	1,320	793	12,499	1,194	1,659	2,027	1,283	37.2%	40.2%	
Korea	27	16	23	47	29	17	4	4	52	329	81	58	84	46	70.4%	96.4%	
Otros Países	31	37	44	39	69	131	57	56	51	811	79	50	70	60	93.5%	-20.8%	
AFRICA	21	24	18	25	27	33	63	18	67	189	0	0	0	26	23.8%	-64.9%	
OTROS	694	960	617	719	561	896	872	1,091	576	4,914	871	639	797	936	34.9%	69.3%	
TOTAL NACIONALES	10,668	10,700	10,199	10,844	13,017	10,863	11,838	12,631	11,957	137,181	12,866	14,739	11,799	11,319	6.1%	12.4%	
TOTAL EXTRANJEROS	10,914	12,134	9,644	14,164	18,087	14,896	16,709	12,875	6,890	142,500	8,974	9,233	11,972	13,498	23.7%	17.7%	
TOTAL GENERAL	21,582	22,834	19,843	25,008	31,104	25,759	28,547	25,506	18,847	279,681	21,840	23,972	23,771	24,817	15.0%	14.8%	

FUENTE : MITINCI - Puno y Juliaca

ELABORACIÓN: BCR SR - Puno Dpto de Estudios Económicos.

Cuadro 07 REGIÓN PUNO: PERNOCTACIONES DE TURISTAS, SEGÚN NACIONALIDAD

(Número de Personas)

	2005										TOTAL 2005	2006				VARIACIÓN	
	ABR	MAY	JUN	JUL	AGO	SET	OCT	NOV	DIC	ENE		FEB	MAR	ABR	Abr 06/05	Ene-Abr 06/05	
PERU	14,525	14,431	12,907	14,150	17,657	14,429	15,789	17,128	14,677	181,605	16,339	20,443	15,638	15,104	4.0%	11.7%	
NORTE AMERICA	2,728	2,924	3,088	3,569	3,418	3,161	2,927	2,693	2,210	33,042	2,371	2,202	2,725	2,736	0.3%	10.8%	
EE.UU.	2,180	2,288	2,702	2,940	2,840	2,816	2,428	2,173	1,872	27,058	1,911	1,719	1,860	1,745	-20.0%	3.4%	
Canada	548	636	386	629	578	345	499	520	338	5,984	460	483	865	991	80.8%	36.3%	
CENTRO AMERICA	180	158	224	471	258	180	258	228	322	2,841	395	164	215	346	92.2%	50.9%	
Mexico	92	135	146	376	217	129	191	212	289	2,269	321	113	153	216	134.8%	39.9%	
Otros países	88	23	78	95	41	51	67	16	33	572	74	51	62	130	47.7%	88.7%	
SUD AMERICA	903	1,042	924	1,803	1,190	1,216	1,137	914	841	13,303	1,927	1,323	882	1,176	30.2%	25.3%	
Argentina	232	357	186	736	310	476	293	157	66	3,615	488	303	299	329	41.8%	37.2%	
Bolivia	166	119	84	185	218	135	189	207	218	2,081	228	199	234	222	33.7%	21.6%	
Brasil	353	383	370	638	379	382	448	342	292	4,768	703	350	230	342	-3.1%	5.9%	
Chile	38	29	37	37	81	41	19	72	15	613	111	287	34	52	36.8%	71.6%	
Colombia	63	80	167	178	116	80	128	74	157	1,434	302	123	44	120	90.5%	29.7%	
Ecuador	34	57	34	13	55	28	13	25	30	338	35	28	31	57	67.6%	81.9%	
Venezuela	17	17	46	16	31	74	47	37	63	454	60	33	10	54	217.6%	27.6%	
EUROPA	11,591	12,504	9,454	14,824	22,669	15,763	19,051	13,255	5,275	148,470	6,477	7,065	9,876	12,766	10.1%	1.4%	
Inglaterra	2,476	2,606	2,215	2,611	3,615	3,622	3,786	1,197	975	26,528	949	1,176	1,545	2,355	-4.9%	2.1%	
Alemania	1,535	1,490	821	1,598	2,184	1,879	2,895	2,554	644	20,020	1,019	1,225	1,722	1,974	28.6%	-0.3%	
España	427	508	707	2,219	4,725	1,781	1,608	1,048	657	16,057	455	461	566	920	115.5%	-14.3%	
Francia	3,518	4,558	2,278	2,541	4,021	3,122	4,462	3,516	882	34,511	1,055	1,363	2,813	3,828	8.8%	-0.8%	
Italia	816	715	945	1,108	4,641	1,852	1,237	989	478	14,554	724	511	736	654	-19.9%	1.4%	
Otros Países	2,819	2,627	2,488	4,747	3,483	3,507	5,063	3,951	1,639	36,800	2,275	2,329	2,494	3,035	7.7%	9.0%	
ASIA	1,077	1,407	1,048	1,086	1,465	1,426	1,319	1,482	1,002	15,693	1,516	1,934	2,388	1,502	39.5%	34.5%	
Japon	1,002	1,327	938	955	1,325	1,201	1,178	1,378	857	13,951	1,321	1,790	2,162	1,357	35.4%	38.4%	
Korea	33	20	44	64	35	28	6	6	73	474	105	58	111	51	54.5%	64.1%	
Otros Países	42	60	66	67	105	197	135	98	72	1,268	90	86	115	94	123.8%	-17.7%	
AFRICA	33	35	26	34	44	55	96	29	77	319	0	0	0	34	3.0%	-70.2%	
OTROS	985	1,402	899	1,059	931	1,253	1,357	1,619	819	7,254	1,123	889	1,164	1,291	31.1%	58.6%	
TOTAL NACIONALES	14,525	14,431	12,907	14,150	17,657	14,429	15,789	17,128	14,677	181,605	16,339	20,443	15,638	15,104	4.0%	11.7%	
TOTAL EXTRANJEROS	17,497	19,472	15,663	22,846	29,975	23,054	26,145	20,220	10,546	226,014	13,809	13,577	17,250	19,851	13.5%	11.0%	
TOTAL GENERAL	32,022	33,903	28,570	36,996	47,632	37,483	41,934	37,348	25,223	407,619	30,148	34,020	32,888	34,955	9.2%	11.4%	

FUENTE : MITINCI - Puno y Juliaca

ELABORACIÓN: BCR SR - Puno Dpto de Estudios Económicos.

Cuadro 08 CIUDADES PUNO - JULIACA: EMPLEO SEGÚN SECTORES ECONÓMICOS

	2005										2006			
	ABR	MAY	JUN	JUL	AGO	SET	OCT	NOV	DIC	ENE	FEB	MAR	ABR	
INDICE DE EMPLEO														
- Extractivo	n.d.	n.d.	n.d.	n.d.	0.0	0.0	0.0	0.0	0.0	100.0	100.0	98.8	121.3	
- Industria	n.d.	n.d.	n.d.	n.d.	53.6	52.3	52.0	53.9	53.1	51.4	49.0	51.6	51.5	
- Electricidad, gas y agua	n.d.	n.d.	n.d.	n.d.	104.4	103.0	103.5	103.2	103.9	102.3	107.7	107.0	106.3	
- Comercio	n.d.	n.d.	n.d.	n.d.	64.3	64.5	63.8	62.7	64.1	63.0	64.6	66.3	66.6	
- Transportes y Comunicaciones	n.d.	n.d.	n.d.	n.d.	66.5	66.8	67.0	67.5	67.2	67.0	66.8	65.9	66.1	
- Servicios	n.d.	n.d.	n.d.	n.d.	143.5	148.0	163.8	167.9	168.1	109.1	104.2	109.1	126.7	
Total	93.5	105.6	108.1	110.1	100.8	102.5	109.5	111.6	111.8	84.6	82.5	85.3	93.6	
DISTRIBUCIÓN PORCENTUAL														
- Extractivo	0.0	0.0	0.0	0.0	0.0	0.0	0.0	0.0	0.0	0.0	0.0	0.0	0.0	
- Industria	9.7	9.3	9.3	9.3	9.3	9.3	9.3	9.3	9.3	9.3	9.3	9.3	9.3	
- Electricidad, gas y agua	9.7	9.5	9.5	9.5	9.5	9.5	9.5	9.5	9.5	9.5	9.5	9.5	9.5	
- Comercio	9.5	7.8	7.8	7.8	7.8	7.8	7.8	7.8	7.8	7.8	7.8	7.8	7.8	
- Transportes y Comunicaciones	6.5	6.2	6.2	6.2	6.2	6.2	6.2	6.2	6.2	6.2	6.2	6.2	6.2	
- Servicios	64.6	67.2	67.2	67.2	67.2	67.2	67.2	67.2	67.2	67.2	67.2	67.2	67.2	
TOTAL	100.0	100.0	100.0	100.0	100.0	100.0	100.0	100.0	100.0	100.0	100.0	100.0	100.0	
VARIACIÓN MENSUAL														
- Extractivo	0.0	0.0	0.0	0.0	0.0	0.0	0.0	0.0	0.0	0.0	0.0	0.0	0.0	
- Industria	0.0	0.0	0.0	0.0	0.0	0.0	0.0	0.0	0.0	0.0	0.0	0.0	22.8	
- Electricidad, gas y agua	0.0	-0.2	-0.7	2.2	5.9	-2.4	-0.7	3.7	-1.5	-3.2	-4.6	5.3	-0.2	
- Comercio	-0.5	-2.3	0.7	2.3	0.7	-1.3	0.5	-0.2	0.7	-1.6	5.3	-0.7	-0.7	
- Transportes y Comunicaciones	0.8	0.9	-3.4	1.7	1.5	0.2	-1.0	-1.7	2.2	-1.7	2.5	2.6	0.5	
- Servicios	-1.1	1.1	-0.4	0.0	-1.7	0.3	0.4	0.7	-0.3	-0.3	-0.3	-1.4	0.3	
TOTAL	24.2	20.9	4.0	1.9	-13.5	3.1	10.7	2.5	0.1	-35.1	-4.5	4.7	16.1	
VARIACIÓN ANUAL														
- Extractivo	0.0	0.0	0.0	0.0	0.0	0.0	0.0	0.0	0.0	0.0	0.0	0.0	0.0	
- Industria	0.0	0.0	0.0	0.0	0.0	0.0	0.0	0.0	0.0	0.0	0.0	0.0	0.0	
- Electricidad, gas y agua	0.0	0.0	0.0	0.0	0.0	0.0	0.0	0.0	0.0	0.0	0.0	0.0	0.0	
- Comercio	-1.2	-1.7	-2.6	-0.5	5.9	3.9	3.2	7.1	5.0	-2.7	-3.3	3.3	3.1	
- Transportes y Comunicaciones	9.4	7.2	6.1	5.2	8.7	6.0	3.2	1.3	0.4	28.2	6.0	3.4	3.2	
- Servicios	2.6	-1.3	0.7	9.1	9.9	5.3	3.8	2.7	4.5	6.2	2.4	4.5	4.2	
TOTAL	-9.1	-7.4	-8.4	-2.2	-4.3	-3.2	-1.7	-1.4	-2.9	-3.2	-0.3	-3.0	-1.6	

n.d. = no disponible

FUENTE : Página web Ministerio de Trabajo

ELABORACIÓN: BCR SR - Puno Dpto de Estudios Económicos.

Cuadro 09 CIUDAD DE PUNO: INDICE DE PRECIOS AL CONSUMIDOR, SEGÚN GRANDES GRUPOS DE CONSUMO

(Variación mensual en %)

GRUPOS DE CONSUMO	2005										INFLAC. 2005	2006				ANUALIZ. 2006/2005	ACUMUL. ENE-ABR
	ABR	MAY	JUN	JUL	AGO	SET	OCT	NOV	DIC	ENE		FEB	MAR	ABR			
INDICE GENERAL	0.2	(0.0)	0.1	0.0	0.5	0.7	0.4	0.2	0.2	2.9	0.2	0.0	0.1	0.2	2.6	0.6	
1. Alimentos y bebidas	(0.3)	(0.0)	0.1	(0.2)	0.1	0.4	0.2	0.1	0.3	1.5	0.2	(0.2)	0.3	0.3	1.5	0.6	
2. Vestido y calzado	0.2	0.0	0.1	0.2	0.1	0.1	0.0	0.2	0.0	1.6	0.5	0.1	0.2	0.1	1.4	0.8	
3. Alq. vivienda y combust.	1.5	(0.2)	0.8	0.3	2.9	3.2	1.0	0.5	0.2	12.4	0.2	(0.0)	0.0	0.0	9.1	0.2	
4. Mueb. enseres y mantenim.	0.0	0.0	(0.1)	0.1	0.2	0.0	0.0	0.0	0.0	0.9	0.2	0.3	0.1	0.4	1.3	1.0	
5. Cuidado, conserv. salud	0.9	0.0	0.3	0.9	0.0	0.0	0.0	0.0	0.0	2.6	0.0	0.0	0.0	0.0	1.2	0.0	
6. Transp. y comunicaciones	0.1	0.0	(0.3)	0.4	(0.0)	0.3	0.1	0.0	0.2	(0.4)	(0.1)	0.5	(1.2)	0.6	0.5	(0.1)	
7. Esparc. divers. serv. cult.	0.3	0.0	0.0	0.0	0.0	0.0	0.0	0.1	0.0	1.1	0.0	0.8	1.9	0.0	2.9	2.7	
8. Otros bienes y servicios	0.0	0.1	0.2	0.1	0.0	0.0	1.5	0.0	0.0	1.3	0.0	0.0	0.0	0.0	1.9	0.0	

FUENTE : I.N.E.I. - Puno

Cuadro 10 TIPO DE CAMBIO, POR PERÍODO Y MERCADO, 2003 - 2006

(S/. por US Dólar)

PERÍODO	Promedio del Período						Fin de Período						PERÍODO
	Bancario 1/			Informal 2/			Bancario 1/			Informal 2/			
	Compra	Venta	Promedio	Compra	Venta	Promedio	Compra	Venta	Promedio	Compra	Venta	Promedio	
2003	3.478	3.479	3.478	3.4707	3.4913	3.4810	3.461	3.464	3.463	3.4700	3.4900	3.4800	2003
Dic	3.471	3.472	3.471	3.4710	3.4902	3.4806	3.461	3.464	3.463	3.4700	3.4900	3.4800	Dic
2004	3.412	3.413	3.412	3.4065	3.4275	3.4170	3.280	3.283	3.282	3.2800	3.3000	3.2900	2004
Ene	3.467	3.468	3.467	3.4648	3.4844	3.4746	3.498	3.500	3.499	3.4700	3.4900	3.4800	Ene
Feb	3.483	3.484	3.484	3.4695	3.4913	3.4804	3.472	3.473	3.473	3.4700	3.4900	3.4800	Feb
Mar	3.464	3.466	3.465	3.4648	3.4863	3.4755	3.459	3.461	3.460	3.4600	3.4800	3.4700	Mar
Abr	3.469	3.470	3.470	3.4557	3.4756	3.4656	3.482	3.484	3.483	3.4700	3.4900	3.4800	Abr
May	3.486	3.488	3.487	3.4712	3.4907	3.4810	3.486	3.489	3.488	3.4700	3.4900	3.4800	May
Jun	3.476	3.478	3.477	3.4740	3.4936	3.4838	3.470	3.472	3.471	3.4700	3.4900	3.4800	Jun
Jul	3.440	3.442	3.441	3.4543	3.4748	3.4646	3.419	3.422	3.421	3.4400	3.4700	3.4550	Jul
Ago	3.395	3.396	3.395	3.4007	3.4229	3.4118	3.355	3.358	3.357	3.3500	3.3700	3.3600	Ago
Set	3.357	3.358	3.358	3.3416	3.3630	3.3523	3.341	3.342	3.342	3.3400	3.3600	3.3500	Set
Oct	3.320	3.322	3.321	3.3095	3.3312	3.3203	3.322	3.325	3.324	3.3000	3.3250	3.3125	Oct
Nov	3.309	3.311	3.310	3.2984	3.3196	3.3090	3.304	3.306	3.305	3.3000	3.3150	3.3075	Nov
Dic	3.280	3.282	3.281	3.2739	3.2972	3.2855	3.280	3.283	3.282	3.2800	3.3000	3.2900	Dic
2005	3.295	3.297	3.296	3.2845	3.3073	3.2959	3.429	3.431	3.430	3.4200	3.4500	3.4350	2005
Ene	3.267	3.269	3.268	3.2671	3.2886	3.2779	3.261	3.264	3.263	3.2600	3.2800	3.2700	Ene
Feb	3.258	3.260	3.259	3.2495	3.2695	3.2595	3.255	3.259	3.257	3.2500	3.2700	3.2600	Feb
Mar	3.258	3.260	3.259	3.2496	3.2696	3.2596	3.259	3.263	3.261	3.2500	3.2700	3.2600	Mar
Abr	3.257	3.259	3.258	3.2341	3.2586	3.2464	3.257	3.259	3.258	3.2200	3.2500	3.2350	Abr
May	3.254	3.256	3.255	3.2452	3.2717	3.2585	3.252	3.255	3.254	3.2500	3.2700	3.2600	May
Jun	3.252	3.253	3.253	3.2441	3.2641	3.2541	3.252	3.254	3.253	3.2400	3.2600	3.2500	Jun
Jul	3.251	3.253	3.252	3.2495	3.2695	3.2595	3.253	3.255	3.254	3.2500	3.2700	3.2600	Jul
Ago	3.257	3.258	3.257	3.2500	3.2673	3.2586	3.283	3.286	3.285	3.2500	3.2650	3.2575	Ago
Set	3.307	3.308	3.308	3.2909	3.3168	3.3039	3.342	3.345	3.344	3.3100	3.3500	3.3300	Set
Oct	3.380	3.382	3.381	3.3633	3.3952	3.3793	3.376	3.380	3.378	3.3600	3.4000	3.3800	Oct
Nov	3.375	3.377	3.376	3.3665	3.3863	3.3764	3.408	3.412	3.410	3.3800	3.4100	3.3950	Nov
Dic	3.423	3.425	3.424	3.4043	3.4305	3.4174	3.429	3.431	3.430	3.4200	3.4500	3.4350	Dic
2006													2006
Ene	3.392	3.394	3.393	3.3993	3.4286	3.4139	3.310	3.314	3.312	3.3300	3.3600	3.3450	Ene
Feb	3.288	3.290	3.289	3.2941	3.3171	3.3056	3.290	3.293	3.292	3.2767	3.3017	3.2892	Feb
Mar	3.338	3.340	3.339	3.3297	3.3577	3.3437	3.356	3.358	3.357	3.3500	3.3767	3.3633	Mar
Abr	3.331	3.332	3.332	3.3331	3.3578	3.3455	3.310	3.312	3.311	3.3200	3.3467	3.3333	Abr

NOTA: Los T.C. Bancario de setiembre se modificaron según las Notas Semanales 41 al 46 - 2005

1/ Corresponde a la cotización publicada por la Superintendencia de Banca y Seguros.

2/ Tipo de Cambio del Mercado Informal (jr. Tacna, ciudad de Puno), calculado en base a observaciones propias.

ELABORACIÓN: BCR SR - Puno Dpto de Estudios Económicos

Cuadro 13 ADUANA DE DESAGUADERO: EXPORTACIONES (FOB), SEGÚN GRUPO DE PRODUCTOS

En U.S. Dólares

RUBROS	2005										2006				Abr06/05		ENERO- ABRIL			
	ABR	MAY	JUN	JUL	AGO	SET	OCT	NOV	DIC	ENE	FEB	MAR	ABR	Flujo	Var	2005	2006	Flujo	Var	
1. PROD. TRADICIONALES	10,432	30,800	0	11,877	0	1,243	0	35,828	120,236	64,083	0	11,857	0	-10,432	-100.0%	38,437	75,939	37,502	97.6%	
. Agropecuarios	0	0	0	0	0	1,243	0	0	0	3,300	0	0	0	0	0.0%	0	3,300	3,300	0.0%	
. Pesqueros	0	0	0	0	0	0	0	0	0	0	0	0	0	0.0%	0	0	0	0.0%		
. Petroleo y derivados	10,432	0	0	11,877	0	0	0	35,828	118,472	60,783	0	0	0	-10,432	-100.0%	10,527	60,783	50,256	477.4%	
. Mineros	0	30,800	0	0	0	0	0	0	1,764	0	0	11,857	0	0	0.0%	27,910	11,857	-16,053	-57.5%	
2. PROD. NO TRADICIONALES	4,954,146	4,684,261	4,087,820	6,463,163	5,865,403	5,501,107	5,561,422	5,888,392	7,227,056	5,658,428	1,665,538	6,190,828	5,571,859	617,713	12.5%	18,750,266	19,086,653	336,387	1.8%	
. Agropecuarios	519,349	343,686	341,653	458,022	621,750	742,607	581,212	481,203	519,893	547,120	105,148	578,370	457,554	-61,795	-11.9%	2,188,248	1,688,192	-500,055	-22.9%	
. Maderas y papeles	571,005	862,082	308,209	737,137	859,133	555,240	958,805	1,008,071	1,069,030	835,027	260,806	1,470,286	1,013,001	441,997	77.4%	1,436,430	3,579,120	2,142,690	149.2%	
. Metal Mecánica	335,692	300,538	581,327	602,278	560,632	351,296	540,694	384,970	383,917	407,056	381,410	574,602	380,444	44,751	13.3%	2,021,180	1,743,512	-277,669	-13.7%	
. Minería no metálica	84,109	20,155	14,716	76,829	142,438	28,499	93,946	94,207	98,708	55,494	53,994	121,631	85,351	1,242	1.5%	341,964	316,470	-25,494	-7.5%	
. Pesqueros	0	47,002	48,237	0	125,246	46,872	0	51,690	251,052	192,784	27,168	96,993	150,909	150,909	0.0%	220,341	467,853	247,512	112.3%	
. Químicos	2,660,956	1,926,921	1,524,357	2,764,748	2,104,066	2,460,774	2,039,273	2,375,028	3,499,508	2,333,232	608,045	2,179,440	1,956,479	-704,477	-26.5%	8,167,949	7,077,197	-1,090,752	-13.4%	
. Sidero metalúrgicos y joyería	177,360	118,172	363,967	318,443	481,801	457,555	354,028	340,396	418,308	323,132	40,994	293,497	314,597	137,237	77.4%	608,031	972,220	364,189	59.9%	
. Textiles	512,377	978,352	803,389	1,261,817	886,330	690,065	903,428	908,695	866,320	647,923	124,954	754,553	1,078,723	566,346	110.5%	3,378,086	2,606,153	-771,933	-22.9%	
. Resto de no tradicionales	93,297	87,353	101,966	243,891	84,006	168,200	90,037	244,132	120,321	316,660	63,020	121,455	134,800	41,503	44.5%	388,037	635,935	247,898	63.9%	
3. TOTAL	4,964,577	4,715,061	4,087,820	6,475,041	5,865,403	5,502,350	5,561,422	5,924,220	7,347,292	5,722,511	1,665,538	6,202,685	5,571,859	607,282	12.2%	18,788,703	19,162,592	373,889	2.0%	

FUENTE: Aduanas

ELABORACION: BCR. S. R. Puno, Dpto. de Estudios Económicos.

Cuadro 14 ADUANA DE DESAGUADERO: IMPORTACIONES (CIF), SEGÚN USO O DESTINO ECONOMICO

En U.S. Dólares

RUBROS	2005									2006				Abr06/05		ENERO- ABRIL			
	ABR	MAY	JUN	JUL	AGO	SET	OCT	NOV	DIC	ENE	FEB	MAR	ABR	Flujo	Var	2005	2006	Flujo	Var
BIENES DE CONSUM	1,046,033	969,033	2,282,595	3,233,644	3,675,536	3,074,814	2,063,738	2,374,829	1,435,108	2,101,182	1,261,696	1,616,806	1,939,552	893,519	85.4%	5,568,614	6,919,236	1,350,622	24.3%
INSUMOS	6,175,540	7,061,855	5,347,968	6,111,144	6,909,809	5,498,591	5,296,855	5,932,717	6,902,381	6,100,278	6,108,494	6,467,349	6,062,879	-112,661	-1.8%	22,789,654	24,739,000	1,949,346	8.6%
BIENES DE CAPITAL	197,864	133,680	321,525	390,101	237,515	266,368	202,354	253,740	248,584	233,356	167,548	347,271	1,772,635	1,574,771	795.9%	953,431	2,520,810	1,567,379	164.4%
TOTAL	7,419,437	8,164,568	7,952,087	9,734,889	10,822,860	8,839,773	7,562,947	8,561,286	8,586,073	8,434,816	7,537,738	8,431,426	9,775,066	2,355,629	31.7%	29,311,700	34,179,046	4,867,346	16.6%

FUENTE: Aduanas

ELABORACION: BCR. S. R. Puno, Dpto. de Estudios Económicos.

Cuadro 15 REGION PUNO: INGRESOS RECAUDADOS POR SUNAT

(En miles de nuevos soles)

RUBROS	2005								2006				Var real		ENERO- ABRIL			
	ABR	MAY	JUN	JUL	AGO	SET	OCT	NOV	DIC	ENE	FEB	MAR	ABR	Flujo	Abr06/05	2005	2006	Var real
1. TRIBUTOS INTERNOS	5,182.0	4,989.2	4,692.4	5,374.5	5,300.2	6,164.9	5,745.0	5,719.5	6,389.1	6,363.1	6,097.2	5,613.6	6,797.8	1,615.8	27.5%	19,079.9	24,871.6	27.2%
IMPUESTO A LA RENTA	2,416.4	2,212.5	1,879.4	2,053.3	2,141.3	2,320.6	2,100.6	2,211.5	2,142.6	3,125.5	2,722.3	3,120.6	3,187.7	771.2	28.2%	7,930.2	12,156.0	49.6%
. Primera categoría	98.8	103.0	91.0	94.8	115.2	103.1	101.3	99.8	122.4	104.8	105.3	108.4	99.5	0.7	-2.1%	373.5	418.1	9.2%
. Segunda categoría	10.9	5.2	12.9	8.0	9.8	8.1	21.4	8.9	22.7	14.8	20.7	10.8	17.8	6.8	58.1%	23.2	64.0	168.8%
. Tercera categoría	949.3	1,178.5	1,118.8	1,294.3	1,316.5	1,583.0	1,424.1	1,479.4	1,433.1	1,721.4	1,923.5	1,652.6	1,314.1	364.8	34.5%	3,890.0	6,611.6	65.9%
. Cuarta categoría	298.2	151.0	148.6	144.1	121.1	103.4	99.9	112.5	92.7	549.1	129.7	148.6	322.3	24.0	5.0%	700.1	1,149.7	60.6%
. Quinta categoría	352.6	612.2	333.5	308.6	410.5	313.0	289.7	311.3	345.7	542.7	359.9	426.2	404.5	52.0	11.5%	1,425.4	1,733.3	18.7%
. Otros	706.6	162.8	174.6	203.5	168.3	209.9	164.4	199.5	126.0	192.7	183.2	773.9	1,029.5	322.8	41.6%	1,517.9	2,179.3	39.9%
A LA PROD. Y CONSUMO	1,652.5	1,685.7	1,735.1	2,324.8	2,141.3	2,737.8	2,571.7	2,400.7	2,454.4	2,590.3	2,884.7	1,924.3	2,473.8	821.3	45.5%	8,773.4	9,873.1	9.7%
. Impuesto General a las Ventas	1,574.2	1,599.4	1,656.1	2,249.8	2,029.8	2,670.6	2,489.2	2,310.8	2,375.0	2,488.4	2,821.0	1,854.7	2,413.0	838.8	48.9%	8,316.8	9,577.1	12.3%
. Impuesto Selectivo al Consumo	62.1	71.0	66.5	58.5	91.7	53.2	67.9	75.7	60.9	69.6	39.0	47.9	38.5	-23.6	-39.8%	361.3	195.0	-47.3%
. Imp. Solid. a la Niñez desampar.	16.2	15.2	12.5	19.4	19.8	13.9	14.6	14.2	18.5	32.3	24.6	21.7	22.3	6.1	34.0%	95.3	101.0	3.4%
OTROS INGRESOS	1,113.1	1,091.0	1,077.9	996.5	1,017.5	1,106.6	1,072.7	1,107.3	1,792.1	647.2	490.2	568.7	1,136.4	23.3	-0.8%	2,376.2	2,842.5	16.7%
. I.T.F.	15.0	5.1	7.0	6.5	5.7	7.1	6.0	7.3	7.5	5.6	11.3	6.7	7.0	-8.0	-54.6%	31.8	30.6	-5.9%
. Otros fraccionamientos	141.7	104.7	137.7	107.8	137.3	137.7	171.1	191.2	159.6	143.0	166.5	234.7	210.1	68.4	44.1%	502.2	754.2	46.4%
. FONAVI - I.E.S.	3.7	13.1	4.9	2.5	6.2	2.8	2.7	0.8	1.8	0.3	0.2	2.8	0.3	-3.4	-91.0%	19.4	3.6	-81.8%
. R.U.S.	110.1	114.6	113.2	112.7	118.0	122.2	118.5	118.0	118.0	122.8	118.8	122.7	117.0	6.9	3.3%	455.2	481.2	3.1%
. Multas	109.0	144.5	75.6	76.0	42.7	88.2	79.8	83.5	787.4	101.3	87.8	80.1	144.1	35.1	28.4%	264.6	413.3	52.4%
. Otros	733.5	709.0	739.5	691.0	707.7	748.4	694.5	706.5	717.8	274.4	105.6	121.8	657.9	-75.7	-12.9%	1,102.9	1,159.6	2.5%
2. TRIBUTOS ADUANEROS (*)	6,013.9	5,629.7	4,163.4	7,443.4	8,423.0	6,169.4	5,139.7	4,814.9	4,885.4	5,801.7	3,786.9	5,728.1	4,985.1	-1,028.8	-19.4%	20,886.1	20,301.8	-5.1%
. A la importación	820.8	767.7	673.9	1,457.5	1,227.5	503.7	236.8	143.6	161.3	217.8	293.6	291.3	459.2	-361.6	-45.6%	2,812.6	1,261.9	-56.3%
. Impuesto General a las Ventas	4,426.2	4,571.5	3,173.0	5,592.6	6,261.3	5,232.5	4,102.0	4,625.9	4,286.0	5,340.0	3,163.1	5,393.9	4,514.4	88.2	-0.9%	15,954.8	18,411.4	12.6%
. Impuesto Selectivo al Consumo	682.7	280.6	306.2	382.0	921.7	362.4	793.6	37.8	433.6	235.6	310.5	35.5	8.5	-674.2	-98.8%	2,015.1	590.1	-71.3%
. Otros	84.1	9.9	10.4	11.2	12.5	70.8	7.3	7.6	4.5	8.4	19.7	7.4	3.0	-81.1	-96.5%	103.6	38.4	-63.6%
3. TOTAL	11,195.9	10,618.9	8,855.8	12,817.9	13,723.2	12,334.3	10,884.7	10,534.4	11,274.5	12,164.8	9,884.1	11,341.7	11,782.8	586.9	2.3%	39,966.0	45,173.4	10.3%

FUENTE: SUNAT

(*) Preliminar: actualizado con la Nota Tributaria del mes de abril 2006

ELABORACIÓN: BCR S.R. Puno - Dpto. de Estudios Económicos

Cuadro 16.-REGION PUNO: INGRESOS DEL GOBIERNO REGIONAL POR TODA FUENTE DE FINANCIAMIENTO, SEGÚN TIPO DE INGRESO

(Nuevos Soles)

TIPO DE INGRESO	2005										2006				Var. Real		ENERO- ABRIL		
	ABR	MAY	JUN	JUL	AGO	SET	OCT	NOV	DIC	ENE	FEB	MAR	ABR	Flujo	Abr06/05	2005	2006	Var. Real	
1. INGRESOS CORRIENTES	2,551,387	1,771,720	2,312,171	1,732,083	1,501,499	1,291,312	12,190,478	4,020,154	6,737,036	4,327,656	3,859,214	845,516	2,713,908	162,521	3.4%	8,076,951	11,746,293	42.2%	
- Impuestos	0	0	0	0	0	0	0	0	0	0	0	0	0	0	0.0%	0	0	0.0%	
- Tasas	399,897	301,514	190,454	224,692	255,513	273,783	234,677	238,239	255,170	280,336	119,502	233,434	112,802	-287,095	-72.6%	1,241,763	746,073	-41.3%	
- Contribuciones	0	0	0	0	0	0	0	0	0	0	0	0	0	0	0.0%	0	0	0.0%	
- Venta de Bienes	145,102	194,329	188,083	206,425	240,686	255,098	243,223	227,112	240,888	212,682	164,111	131,348	132,077	-13,026	-11.5%	783,886	640,218	-20.3%	
- Prestación de Servicios	262,685	302,597	270,696	295,614	338,120	310,936	318,600	324,507	351,373	306,406	340,636	239,969	234,813	-27,872	-13.1%	1,210,233	1,121,824	-9.5%	
- Rentas de la Propiedad	970,612	956,576	1,635,239	538,874	662,494	447,272	11,390,009	3,220,226	5,884,526	2,795,752	3,232,005	228,118	2,955,268	1,984,655	195.9%	4,041,846	9,211,142	122.5%	
- Multas, Sanciones y Otros	520	320	1,000	10,420	1,355	560	309	0	0	0	0	8,944	2,278	1,758	325.7%	4,078	11,222	167.5%	
- Otros Ingresos Corrientes	772,569	16,384	26,700	456,058	3,330	3,663	3,660	10,071	5,080	732,481	2,961	3,704	-723,330	-1,495,900	-191.0%	795,145	15,815	-96.7%	
2. INGRESOS DE CAPITAL	-48,220	9,354	4,341	5,098	5,682	29,835	12,498	84,148	29,548	16,222	4,504	3,925	281	48,500	-100.6%	114,538	24,932	-78.7%	
- Venta de Activos	0	4,076	2,724	4,201	3,047	2,481	2,107	79,574	23,307	11,797	0	2,859	0	0	0.0%	36,765	14,656	-61.0%	
- Amortización por Préstamos C	330	70	390	897	0	0	0	0	0	0	0	0	0	-330	-100.0%	6,857	0	-100.0%	
- Otros Ingresos de Capital	-48,550	5,208	1,227	0	2,635	27,354	10,391	4,574	6,242	4,425	4,504	1,066	281	48,830	-100.6%	70,916	10,276	-85.9%	
3. TRANSFERENCIAS	726,725	3,595,230	3,798,371	627,731	2,373,711	1,374,663	1,406,416	2,982,477	2,107,492	260,560	330,705	206,839	183,862	-542,863	-75.4%	10,750,880	981,966	-91.1%	
- Transferencias	726,725	3,595,230	3,798,371	627,731	2,373,711	1,374,663	1,406,416	2,982,477	2,107,492	260,560	330,705	206,839	183,862	-542,863	-75.4%	10,750,880	981,966	-91.1%	
4. FINANCIAMIENTO	-22,054	-4,828	0	0	-27,417	0	0	0	0	0	0	0	0	22,054	-100.0%	14,656,699	0	-100.0%	
- Operaciones Oficiales de Crédito	0	0	0	0	0	0	0	0	0	0	0	0	0	0	0.0%	0	0	0.0%	
- Saldo de Balance	-22,054	-4,828	0	0	-27,417	0	0	0	0	0	0	0	0	22,054	-100.0%	14,656,699	0	-100.0%	
T O T A L	3,207,837	5,371,476	6,114,883	2,364,912	3,853,474	2,695,810	13,609,392	7,086,780	8,874,076	4,604,438	4,194,422	1,056,280	2,898,050	-309,787	-12.2%	33,599,068	12,753,191	-62.9%	

FUENTE: Oficina de Presupuesto y Planificación de la Región Puno
ELABORACIÓN: BCR S.R. Puno - Dpto. de Estudios Económicos

Cuadro 16B.-REGION PUNO: INGRESOS DEL GOBIERNO REGIONAL POR TODA FUENTE DE FINANCIAMIENTO, SEGÚN FUENTE

(Nuevos Soles)

TIPO DE INGRESO	2005										2006				Var. Real		ENERO- ABRIL		
	ABR	MAY	JUN	JUL	AGO	SET	OCT	NOV	DIC	ENE	FEB	MAR	ABR	Flujo	Abr06/05	2005	2006	Var. Real	
. Canon y Sobrecanon	1,672,612	909,642	1,609,544	967,888	612,326	390,521	11,312,674	3,095,257	5,817,143	2,744,991	3,096,714	0	2,882,106	1,209,494	67.4%	12,700,299	8,723,810	-32.8%	
. Recursos Directamente Recaudados	824,529	871,433	706,969	769,292	895,075	930,627	890,302	1,009,045	945,523	872,861	767,004	849,441	558,109	-266,419	-34.2%	8,290,106	3,047,415	-64.1%	
. Donaciones y Transferencias	515,095	560,368	598,566	627,731	443,797	423,525	455,278	2,031,339	1,160,272	986,587	330,705	206,839	-542,165	-1,057,260	-202.3%	5,829,439	981,966	-83.3%	
. Fondo de Compensación Regional	195,602	3,030,034	3,199,805	0	1,902,276	951,138	951,138	951,138	951,138	0	0	0	0	-195,602	-100.0%	6,779,224	0	-100.0%	
TOTAL	3,207,837	5,371,476	6,114,883	2,364,912	3,853,474	2,695,810	13,609,392	7,086,780	8,874,076	4,604,438	4,194,422	1,056,280	2,898,050	-309,787	-12.2%	33,599,068	12,753,191	-62.9%	

FUENTE: Oficina de Presupuesto y Planificación de la Región Puno
ELABORACION: BCR S.R. Puno, Dpto. de Estudios Economicos.

Cuadro 17 REGION PUNO: GASTOS DEL GOBIERNO REGIONAL POR TODA FUENTE DE FINANCIAMIENTO, SEGÚN TIPO DE GASTO

(Nuevos Soles)

TIPO DE GASTO	2005										2006				Var. Real		ENERO- ABRIL		
	ABR	MAY	JUN	JUL	AGO	SET	OCT	NOV	DIC	ENE	FEB	MAR	ABR	Flujo	Abr06/05	2005	2006	Var. Real	
1. GASTOS CORRIENTES	38,850,065	42,419,113	41,395,300	46,723,207	41,053,325	42,173,319	42,960,062	42,727,760	51,827,215	40,859,396	50,263,622	41,844,025	42,219,161	3,369,095	5.6%	159,784,261	175,186,203	6.9%	
. Reserva de Contingencia	0	0	0	0	0	0	0	0	0	0	0	0	0	0	0.0%	0	0	0.0%	
. Personal y Obligaciones Sociales	30,176,238	32,035,553	32,020,686	36,621,517	32,250,082	33,052,675	33,063,360	33,193,693	39,877,454	32,845,700	40,043,801	32,827,885	32,953,783	2,777,545	6.1%	126,311,109	138,671,170	7.1%	
. Obligaciones Previsionales	5,403,334	6,110,982	5,404,119	6,648,994	5,375,806	5,362,689	5,409,910	5,386,202	6,964,105	5,425,444	7,344,396	5,421,842	5,422,381	19,047	-2.5%	22,603,436	23,614,063	1.9%	
. Bienes y Servicios	3,188,858	4,194,251	3,870,199	3,391,771	3,354,792	3,664,791	4,411,241	4,049,152	4,906,263	2,524,776	2,801,747	3,465,019	3,769,786	580,928	14.9%	10,572,348	12,561,328	15.8%	
. Otros Gastos Corrientes	81,635	78,327	100,295	60,925	72,645	93,164	75,550	98,713	79,392	63,475	73,679	129,278	73,210	-8,425	-12.9%	297,367	339,642	11.4%	
2. GASTOS DE CAPITAL	1,268,469	1,676,877	4,257,121	4,201,752	3,781,490	8,445,589	7,756,723	4,670,772	9,570,005	778,475	1,085,188	1,783,706	2,729,882	1,461,413	109.1%	2,765,899	6,377,252	124.7%	
. Inversiones	1,171,546	1,343,080	3,472,232	4,030,449	2,984,034	6,845,857	7,296,948	4,292,550	8,096,012	178,393	472,878	1,003,335	1,868,379	696,832	55.0%	2,460,894	3,522,985	39.3%	
. Inversiones Financieras	0	0	0	0	0	0	0	0	0	0	0	0	0	0	0.0%	0	0	0.0%	
. Otros Gastos de Capital	96,923	333,797	784,888	171,304	797,456	1,599,732	459,775	378,222	1,473,993	600,082	612,311	780,371	861,504	764,581	763.7%	305,005	2,854,267	812.9%	
3. SERVICIO DE LA DEUDA	0	0	0	0	0	0	0	0	0	0	0	0	0	0	0.0%	0	0	0.0%	
. Intereses y Cargos de la Deuda	0	0	0	0	0	0	0	0	0	0	0	0	0	0	0.0%	0	0	0.0%	
. Amortización de la Deuda	0	0	0	0	0	0	0	0	0	0	0	0	0	0	0.0%	0	0	0.0%	
T O T A L	40,118,534	44,095,990	45,652,421	50,924,960	44,834,815	50,618,908	50,716,784	47,398,532	61,397,220	41,637,871	51,348,811	43,627,731	44,949,043	4,830,508	8.9%	162,550,160	181,563,455	8.9%	

FUENTE: Oficina de Presupuesto y Planificación de la Región Puno

ELABORACIÓN: BCR S. R. Puno - Dpto. de Estudios Económicos

Cuadro 17B REGION PUNO: GASTOS DEL GOBIERNO REGIONAL POR TODA FUENTE DE FINANCIAMIENTO, SEGÚN TIPO DE GASTO

(Nuevos Soles)

TIPO DE GASTO	2005										2006				Var. Real		ENERO- ABRIL		
	ABR	MAY	JUN	JUL	AGO	SET	OCT	NOV	DIC	ENE	FEB	MAR	ABR	Flujo	Abr06/05	2005	2006	Var. Real	
. Recursos Ordinarios	0	0	0	0	0	0	0	0	2,696,076	40,497,350	49,846,474	41,124,127	41,772,054	41,772,054	0.0%	0	173,240,005	0.0%	
. Canon y Sobrecanon	294,671	260,757	1,910,872	912,623	2,583,286	3,511,813	5,546,076	1,484,694	3,406,793	558,608	664,492	967,931	1,371,502	1,076,832	352.3%	429,469	3,562,534	710.3%	
. Recursos Directamente Recaudados	795,285	768,079	942,000	983,794	803,446	991,736	1,191,030	926,970	1,373,708	581,913	837,844	825,015	844,814	49,529	3.2%	2,845,329	3,089,586	5.9%	
. Donaciones y Transferencias	0	1,342,940	1,118,231	1,762,463	659,954	903,768	804,838	922,402	2,370,927	0	0	710,658	960,673	960,673	0.0%	22,144	1,671,331	7241.5%	
. Fondo de Compensación Regional	876,876	1,078,942	1,689,353	1,605,380	897,018	4,385,899	1,646,427	2,156,998	2,977,379	0	0	0	0	-876,876	-100.0%	2,031,425	0	-100.0%	
. Recursos Ord. Para Gob. Regionales	38,151,703	40,645,271	39,991,965	45,660,700	39,891,111	40,825,693	41,528,413	41,907,468	48,572,337	0	0	0	0	-38,151,703	-100.0%	157,221,794	0	-100.0%	
TOTAL	40,118,534	44,095,990	45,652,421	50,924,960	44,834,815	50,618,908	50,716,784	47,398,532	61,397,220	41,637,871	51,348,811	43,627,731	44,949,043	4,830,508	8.9%	162,550,160	181,563,455	8.9%	

FUENTE: Oficina de Presupuesto y Planificación de la Región Puno

ELABORACION: BCR S.R. Puno, Dpto. de Estudios Economicos.

Cuadro 18 REGION PUNO: SALDO DE DEPOSITOS Y OBLIGACIONES DEL SISTEMA FINANCIERO, SEGUN ENTIDADES

(Expresado en miles de Nuevos Soles)

BANCOS	2005									2006				Abr06/05	
	ABR	MAY	JUN	JUL	AGO	SET	OCT	NOV	DIC	ENE	FEB	MAR	ABR	Flujo	Var real
1. SISTEMA BANCARIO	261,863.7	272,167.0	280,407.0	298,986.4	332,007.1	328,215.9	333,307.9	357,268.0	367,514.3	321,236.5	314,906.3	330,769.5	367,328.8	105,465.1	36.3%
BANCO DE LA NACION	78,296.5	84,048.3	92,155.7	104,244.1	107,119.2	111,639.6	121,414.0	127,377.5	120,896.3	114,792.0	107,418.1	134,694.6	171,078.5	92,782.0	112.3%
EMPRESAS BANCARIAS	183,567.2	188,118.6	188,251.2	194,742.4	224,887.8	216,576.4	211,893.9	229,890.4	246,618.0	206,444.5	207,488.2	196,074.9	196,250.3	12,683.1	-21.6%
. Crédito	43,217.6	48,650.0	53,693.8	53,857.5	55,236.0	45,624.7	44,778.3	47,043.4	51,815.2	54,604.4	57,285.6	48,381.1	48,617.6	5,400.1	9.3%
. Internacional	39,816.0	40,651.3	41,941.6	44,306.1	66,225.3	64,915.0	66,397.5	67,356.7	71,553.6	38,113.9	39,239.0	38,229.5	40,139.6	323.6	-2.0%
. Continental	64,763.7	64,637.5	58,709.9	62,951.4	70,157.4	63,048.1	67,535.4	79,065.3	85,052.0	76,584.5	73,825.5	72,078.6	70,207.1	5,443.4	5.3%
. Wiese Sudameris	27,094.0	25,055.8	24,720.0	24,587.3	23,884.1	25,204.6	24,062.7	27,259.5	28,595.0	27,700.9	27,351.5	27,600.9	27,302.1	208.1	-2.1%
. Del Trabajo	8,676.0	9,124.0	9,186.0	9,040.0	9,385.0	17,784.0	9,120.0	8,947.0	9,350.0	9,118.6	9,422.7	9,327.1	9,485.4	809.4	6.2%
. MIBANCO	0.0	0.0	0.0	0.0	0.0	0.0	0.0	218.6	252.3	322.3	363.9	457.7	498.5	498.5	0.0%
2. SISTEMA NO BANCARIO	28,360.5	30,457.4	30,247.1	29,219.5	32,613.9	33,337.7	38,778.8	35,644.0	37,211.0	36,513.4	36,951.8	37,984.7	37,945.3	9,584.9	30.0%
. Caja Mun. de Arequipa	14,495.6	15,462.4	14,342.0	14,383.4	14,950.3	14,749.5	15,016.5	15,136.1	15,183.9	15,447.1	15,042.1	15,761.5	15,829.4	1,333.8	6.1%
. Caja Mun de Tacna	3,123.4	3,501.2	3,733.9	3,757.0	3,842.1	3,907.7	3,966.3	3,952.0	3,818.3	3,788.6	3,889.1	3,917.7	3,744.9	621.5	16.5%
. Caja Mun de Cusco	3,409.2	3,586.1	3,839.4	4,053.4	4,302.2	4,711.3	8,812.9	4,377.4	5,103.0	4,714.5	4,647.1	4,664.6	4,642.5	1,233.3	32.3%
. CRAC Los Andes	7,332.3	7,907.7	8,331.7	7,025.6	9,519.2	9,969.2	10,983.1	12,178.4	13,105.7	12,563.1	13,373.5	13,640.8	13,728.5	6,396.3	81.9%
3. T O T A L	290,224.1	302,624.4	310,654.1	328,206.0	364,620.9	361,553.7	372,086.7	392,911.9	404,725.3	357,749.9	351,858.0	368,754.2	405,274.1	115,050.0	35.7%

FUENTE: SBS y correspondientes entidades bancarias de la región

ELABORACION: BCR S.R. Puno, Dpto. de Estudios Económicos.

Cuadro 19 REGION PUNO: SALDOS DE DEPOSITOS DEL SISTEMA FINANCIERO, SEGUN TIPO DE OPERACION

(Expresado en miles de Nuevos Soles)

BANCOS	2005									2006				Abr06/05	
	ABR	MAY	JUN	JUL	AGO	SET	OCT	NOV	DIC	ENE	FEB	MAR	ABR	Flujo	Var real
1. SISTEMA BANCARIO	261,864	272,167	280,407	298,986	332,007	328,216	333,308	357,268	367,514	321,237	314,906	330,770	367,329	105,465	36.3%
. Vista	122,596	132,930	133,551	147,907	185,659	175,290	185,544	196,180	198,706	150,084	142,506	174,004	204,707	82,111	62.3%
. Ahorro	83,857	79,383	77,167	82,611	86,893	86,345	88,491	97,576	105,612	98,515	94,599	94,686	88,279	4,422	2.3%
. Plazo	54,872	59,293	69,197	67,908	58,857	65,664	58,531	62,423	62,320	72,637	77,801	62,079	74,343	19,471	31.7%
. Otros	538	562	491	560	599	918	742	1,089	875	0	0	0	0	-538	-100.0%
BANCO DE LA NACION	78,296	84,048	92,156	104,244	107,119	111,640	121,414	127,378	120,896	114,792	107,418	134,695	171,079	92,782	112.3%
. Vista	78,296	84,048	92,156	104,244	107,119	111,640	121,367	127,330	120,885	114,792	107,418	134,695	171,079	92,782	112.3%
. Ahorro	0	0	0	0	0	0	0	0	0	0	0	0	0	0	0.0%
. Plazo	0	0	0	0	0	0	0	0	0	0	0	0	0	0	0.0%
. Otros	0	0	0	0	0	0	47	48	11	0	0	0	0	0	0.0%
EMPRESAS BANCARIAS	183,567	188,119	188,251	194,742	224,888	216,576	211,894	229,890	246,618	206,445	207,488	196,075	196,250	12,683	9.0%
. Vista	44,300	48,882	41,396	43,663	78,539	63,650	64,178	68,851	77,821	35,292	35,088	39,310	33,628	-10,671	-26.2%
. Ahorro	83,857	79,383	77,167	82,611	86,893	86,345	88,491	97,576	105,612	98,515	94,599	94,686	88,279	4,422	4.1%
. Plazo	54,872	59,293	69,197	67,908	58,857	65,664	58,531	62,423	62,320	72,637	77,801	62,079	74,343	19,471	51.4%
. Otros	538	562	491	560	599	918	695	1,041	865	0	0	0	0	-538	-100.0%
2.. SISTEMA NO BANCARIO	28,360	30,457	30,247	29,220	32,614	33,338	38,779	35,644	37,211	36,513	36,952	37,985	37,945	9,585	30.0%
. Vista	8,010	8,572	7,400	7,459	7,999	8,071	8,574	8,598	8,704	0	0	0	0	-8,010	-100.0%
. Ahorro	7,439	8,017	7,707	7,345	7,554	7,717	7,958	9,146	10,082	16,077	16,566	17,027	17,060	9,621	122.9%
. Plazo	12,815	13,769	14,953	14,205	16,808	17,251	17,521	17,384	17,970	20,436	20,386	20,958	20,886	8,071	58.4%
. Otros	97	99	187	211	252	299	4,726	516	454	0	0	0	0	-97	-100.0%
3. T O T A L	290,224	302,624	310,654	328,206	364,621	361,554	372,087	392,912	404,725	357,750	351,858	368,754	405,274	115,050	35.7%
. Vista	130,606	141,502	140,952	155,366	193,658	183,361	194,118	204,778	207,410	150,084	142,506	174,004	204,707	74,101	52.3%
. Ahorro	91,296	87,400	84,874	89,957	94,447	94,062	96,449	106,721	115,695	114,593	111,164	111,713	105,338	14,043	12.1%
. Plazo	67,688	73,062	84,150	82,112	75,665	82,914	76,052	79,807	80,291	93,073	98,188	83,037	95,229	27,541	36.7%
. Otros	635	660	679	771	851	1,216	5,468	1,605	1,329	0	0	0	0	-635	-100.0%

FUENTE: SBS y correspondientes entidades bancarias de la región

ELABORACION: BCR S.R. Puno, Dpto. de Estudios Económicos.

Cuadro 20 REGION PUNO: SALDO TOTAL DE COLOCACIONES DEL SISTEMA FINANCIERO, SEGUN ENTIDADES

(Expresado en miles de Nuevos Soles)

BANCOS	2005									2006				Abr06/05	
	ABR	MAY	JUN	JUL	AGO	SET	OCT	NOV	DIC	ENE	FEB	MAR	ABR	Flujo	Var real
1. SISTEMA BANCARIO	119,953.3	114,537.6	116,973.5	116,751.2	115,127.1	137,623.7	125,326.1	129,162.6	132,008.0	158,083.0	158,669.6	161,466.0	164,823.4	44,870.1	33.5%
BANCO DE LA NACION	571.0	536.8	502.2	467.1	431.5	395.5	365.2	334.6	303.6	272.1	240.2	207.9	175.1	-395.9	-70.2%
EMPRESAS BANCARIAS	119,382.3	114,000.7	116,471.3	116,284.1	114,695.6	137,228.2	124,960.8	128,828.0	131,704.5	157,810.9	158,429.3	161,258.1	164,648.3	45,266.0	70.5%
. Crédito	4,706.9	4,690.0	4,123.7	3,686.2	3,236.4	2,393.6	8,106.3	2,514.1	1,393.5	24,132.6	24,866.3	25,014.8	25,659.1	20,952.2	429.7%
. Internacional	37,998.4	38,530.4	39,870.5	40,509.5	40,490.3	40,981.0	41,497.0	42,274.2	43,149.2	44,186.8	41,275.3	41,971.7	42,533.8	4,535.4	8.8%
. Continental	33,936.1	35,111.2	36,046.2	37,262.4	37,871.0	38,354.0	39,494.3	40,399.9	40,741.6	39,253.6	39,247.0	40,652.1	40,973.7	7,037.6	17.3%
. Wiese Sudameris	14,781.8	13,413.1	14,479.0	13,181.0	13,924.0	14,807.6	15,804.2	16,889.2	18,282.9	21,626.7	22,655.7	21,385.2	22,316.1	7,534.2	46.7%
. Del Trabajo	27,959.0	22,256.0	21,952.0	21,645.0	19,174.0	40,692.0	20,059.0	20,448.0	20,319.0	19,311.6	19,831.8	20,506.2	20,323.5	-7,635.5	-29.4%
. MIBANCO	0.0	0.0	0.0	0.0	0.0	0.0	0.0	6,302.6	7,818.2	9,299.6	10,553.3	11,728.1	12,842.0	12,842.0	0.0%
2. SISTEMA NO BANCARIO	136,638.4	138,652.2	140,066.9	143,362.9	143,283.2	147,031.5	154,402.7	156,729.2	167,402.0	168,591.4	171,888.9	175,966.4	178,559.6	41,921.2	27.0%
. Caja Mun. de Arequipa	76,505.5	76,670.6	76,430.8	77,809.3	79,237.2	81,105.8	82,007.0	84,449.2	86,218.6	87,029.4	88,528.8	90,500.8	91,827.4	15,321.8	16.6%
. Caja Mun. de Tacna	12,330.2	12,671.0	12,959.5	13,115.1	13,534.0	13,841.3	14,319.6	14,987.0	15,549.9	15,624.0	15,945.7	16,493.5	16,866.6	4,536.5	32.9%
. Caja Mun. de Cusco	16,356.4	16,847.1	17,484.7	18,310.9	18,833.0	19,090.0	19,960.5	20,816.1	22,271.1	22,361.5	22,957.5	23,726.2	23,962.2	7,605.8	42.4%
. CRAC Los Andes	9,646.4	10,253.6	10,323.2	10,389.4	10,806.8	11,184.1	11,417.2	11,940.0	12,791.5	13,075.6	13,809.4	14,189.9	14,522.9	4,876.5	46.3%
. EDPYME Edificar	21,799.9	22,210.0	22,868.7	23,738.2	20,872.1	21,810.3	26,698.3	24,536.9	30,571.0	30,500.8	30,647.5	31,056.0	31,380.5	9,580.5	39.9%
3. T O T A L	256,591.7	253,189.8	257,040.4	260,114.1	258,410.3	284,655.2	279,728.8	285,891.8	299,410.1	326,674.4	330,558.5	337,432.4	343,383.0	86,791.3	30.0%

FUENTE: Correspondientes entidades bancarias de la región

ELABORACION: BCR S.R. Puno, Dpto. de Estudios Económicos.

Cuadro 21 REGION PUNO: RELACIÓN COLOCACIONES/DEPOSITOS, SEGÚN ENTIDADES

(En porcentajes)

BANCOS	2005									2006			
	ABR	MAY	JUN	JUL	AGO	SET	OCT	NOV	DIC	ENE	FEB	MAR	ABR
1. SISTEMA BANCARIO	45.8%	42.1%	41.7%	39.0%	34.7%	41.9%	37.6%	36.2%	35.9%	49.2%	50.4%	48.8%	44.9%
BANCO DE LA NACION	0.7%	0.6%	0.5%	0.4%	0.4%	0.4%	0.3%	0.3%	0.3%	0.2%	0.2%	0.2%	0.1%
EMPRESAS BANCARIAS	52.3%	51.3%	52.8%	51.0%	44.3%	48.6%	59.0%	56.0%	53.4%	76.4%	76.4%	82.2%	83.9%
. Crédito	10.9%	9.6%	7.7%	6.8%	5.9%	5.2%	18.1%	5.3%	2.7%	44.2%	43.4%	51.7%	52.8%
. Internacional	95.4%	94.8%	95.1%	91.4%	61.1%	63.1%	62.5%	62.8%	60.3%	115.9%	105.2%	109.8%	106.0%
. Continental	52.4%	54.3%	61.4%	59.2%	54.0%	60.8%	58.5%	51.1%	47.9%	51.3%	53.2%	56.4%	58.4%
. Wiese Sudameris	54.6%	53.5%	58.6%	53.6%	58.3%	58.7%	65.7%	62.0%	63.9%	78.1%	82.8%	77.5%	81.7%
. Del Trabajo	322.3%	243.9%	239.0%	239.4%	204.3%	228.8%	219.9%	228.5%	217.3%	211.8%	210.5%	219.9%	214.3%
. MIBANCO	0.0%	0.0%	0.0%	0.0%	0.0%	0.0%	0.0%	2883.8%	3099.0%	2885.1%	2900.3%	2562.2%	2575.9%
2. SISTEMA NO BANCARIO	481.8%	455.2%	463.1%	490.6%	439.3%	441.0%	398.2%	439.7%	449.9%	461.7%	465.2%	463.3%	470.6%
. Caja Mun. de Arequipa	527.8%	495.9%	532.9%	541.0%	530.0%	549.9%	546.1%	557.9%	567.8%	563.4%	588.5%	574.2%	580.1%
. Caja Mun. de Tacna	394.8%	361.9%	347.1%	349.1%	352.3%	354.2%	361.0%	379.2%	407.2%	412.4%	410.0%	421.0%	450.4%
. Caja Mun. de Cusco	479.8%	469.8%	455.4%	451.7%	437.8%	405.2%	226.5%	475.5%	436.4%	474.3%	494.0%	508.6%	516.1%
. CRAC Los Andes	131.6%	129.7%	123.9%	147.9%	113.5%	112.2%	104.0%	98.0%	97.6%	104.1%	103.3%	104.0%	105.8%
3. TOTAL	88.4%	83.7%	82.7%	79.3%	70.9%	78.7%	75.2%	72.8%	74.0%	91.3%	93.9%	91.5%	84.7%

FUENTE: Correspondientes entidades bancarias de la región

ELABORACION: BCR S.R. Puno, Dpto. de Estudios Económicos.

Cuadro 22 REGION PUNO: COEFICIENTES DE CARTERA PESADA, SEGÚN ENTIDADES

(En porcentajes)

BANCOS	2005									2006			
	ABR	MAY	JUN	JUL	AGO	SET	OCT	NOV	DIC	ENE	FEB	MAR	ABR
1. SISTEMA BANCARIO	8.2%	8.5%	6.7%	7.5%	3.8%	3.5%	3.6%	3.5%	3.2%	5.2%	5.4%	4.9%	4.8%
Banco de la Nación	0.0%	0.0%	0.0%	0.0%	0.0%	0.0%	0.0%	0.0%	0.0%	0.0%	0.0%	0.0%	0.0%
EMPRESAS BANCARIAS	5.5%	5.3%	4.0%	3.8%	3.6%	3.4%	3.6%	3.5%	3.2%	5.3%	5.4%	4.9%	4.9%
. Crédito	42.3%	35.3%	14.2%	8.8%	9.2%	11.2%	4.1%	7.8%	15.6%	1.0%	1.9%	0.9%	0.9%
. Internacional	2.3%	2.4%	2.5%	2.8%	2.2%	2.1%	2.2%	2.2%	2.4%	2.1%	2.3%	2.3%	2.3%
. Continental	4.6%	4.5%	4.2%	3.9%	4.3%	3.8%	3.9%	3.5%	3.1%	3.4%	3.2%	3.0%	3.0%
. Wiese Sudameris	4.5%	4.9%	4.7%	4.8%	4.4%	4.4%	4.1%	4.4%	4.0%	3.4%	3.2%	3.6%	3.5%
. Del Trabajo	17.2%	22.1%	18.4%	24.3%	4.8%	3.7%	5.2%	5.8%	4.5%	4.6%	4.5%	3.8%	3.8%
. MIBANCO	0.0%	0.0%	0.0%	0.0%	0.0%	0.0%	0.0%	0.0%	0.0%	0.0%	0.0%	0.0%	0.0%
2. SISTEMA NO BANCARIO	4.9%	5.1%	4.7%	4.9%	5.0%	4.5%	4.2%	4.1%	3.3%	4.0%	4.1%	3.7%	4.1%
. Caja Mun. de Arequipa	4.5%	4.8%	4.3%	4.6%	4.6%	4.0%	3.7%	3.6%	2.7%	3.9%	4.0%	3.3%	4.0%
. Caja Mun de Tacna	3.6%	3.5%	3.7%	3.6%	4.0%	3.8%	3.7%	3.7%	3.4%	3.7%	3.7%	3.7%	3.4%
. Caja Mun de Cusco	5.4%	5.5%	4.7%	5.2%	5.3%	4.9%	4.9%	4.5%	3.8%	4.0%	3.9%	4.1%	4.3%
. CRAC Los Andes	10.5%	10.5%	10.1%	9.9%	9.7%	8.8%	8.9%	9.0%	7.8%	8.1%	8.5%	7.9%	8.5%
. EDPYME Edificar	4.3%	4.5%	4.4%	4.2%	4.4%	4.3%	3.4%	3.1%	2.5%	2.6%	2.7%	2.8%	2.3%
3. TOTAL	6.5%	6.7%	5.6%	6.1%	4.4%	4.0%	3.9%	3.8%	3.2%	4.6%	4.7%	4.3%	4.4%

FUENTE: Correspondientes entidades bancarias de la región

ELABORACION: BCR S.R. Puno, Dpto. de Estudios Económicos.

Cuadro 23 PERU: TASAS DE INTERES ACTIVAS Y PASIVAS PROMEDIO DE LAS EMPRESAS BANCARIAS EN M/N Y M/E
(En porcentajes)

BANCOS	2005									2006			
	ABR	MAY	JUN	JUL	AGO	SET	OCT	NOV	DIC	ENE	FEB	MAR	ABR
1. EN MONEDA NACIONAL													
Activas													
. TAMN	25.9	25.7	26.0	26.0	25.7	25.6	24.6	24.5	23.6	24.1	24.1	24.3	24.3
. FTAMN	23.2	23.0	23.9	23.7	22.8	21.7	21.7	21.0	20.7	19.9	21.9	23.8	22.9
Pasivas													
. TIPMN	2.6	2.7	2.7	2.6	2.6	2.6	2.6	2.6	2.6	2.8	2.9	3.0	3.3
. FTIPMN	2.6	2.6	2.6	2.6	2.5	2.5	2.6	2.6	2.6	2.9	3.2	3.5	4.0
Tasa de interes legal	2.6	2.7	2.7	2.6	2.6	2.6	2.6	2.6	2.6	2.8	2.9	3.0	3.3
Tasa interbanc. Prom.	3.0	3.0	3.0	3.0	3.0	3.0	3.0	3.0	3.3	3.6	3.8	4.1	4.4
2. EN MONEDA EXTRANJERA													
Activas													
. TAMEX	9.6	9.6	9.7	9.9	9.9	10.0	10.1	10.3	10.4	10.6	10.6	10.6	10.5
. FTAMEX	8.8	9.1	9.4	9.8	10.2	10.4	10.3	10.4	10.4	10.6	11.1	10.5	10.6
Pasivas													
. TIPMEX	1.4	1.4	1.5	1.5	1.5	1.6	1.7	1.8	1.8	1.9	2.0	2.0	2.0
. FTIPMEX	2.3	2.4	2.5	2.5	2.4	2.6	2.8	2.9	3.0	3.3	3.4	3.5	3.5
Tasa de interes legal	1.4	1.4	1.5	1.5	1.5	1.6	1.7	1.8	1.8	1.9	2.0	2.0	2.0
Tasa interbanc. Prom.	2.8	3.0	2.9	3.1	3.3	3.5	3.6	4.0	4.2	4.1	4.1	4.3	4.5
Libor (3 meses)	3.2	3.3	3.4	3.6	3.8	3.9	4.2	4.3	4.5	4.6	4.8	4.9	5.1

FUENTE: Nota Semanal BCRP y SBS

ELABORACION: BCR S. R. Puno, Dpto. de Estudios Económicos.