



BANCO CENTRAL DE RESERVA DEL PERÚ
SEDE REGIONAL PUNO

SINTESIS ECONOMICA REGIONAL
MARZO DE 2006



DEPARTAMENTO DE ESTUDIOS ECONÓMICOS
Puno, mayo de 2006

Dirección en internet
<http://www.bcrp.gob.pe>
email: cesar.gonzales@bcrp.gob.pe

PRESENTACIÓN

En cumplimiento de nuestro programa de actividades para el presente año, publicamos la **SÍNTESIS MENSUAL**, correspondiente al mes de marzo de 2006 el mismo que permitirá dar a conocer la situación Económico-Financiera de la región Puno. El documento incluye, el análisis de las principales variables del acontecer económico departamental acompañado de información estadística de los 13 últimos meses.

BANCO CENTRAL DE RESERVA DEL PERÚ
SEDE REGIONAL PUNO
Departamento de Estudios Económicos

CONTENIDO

PÁG.

PRESENTACIÓN

INTRODUCCIÓN	01
I. ACTIVIDAD PRODUCTIVA Y EMPLEO	02
1. Producción sectorial	02
1.1 Sector agropecuario	03
1.2 Sector pesca.....	04
1.3 Sector minería	06
1.4 Manufactura.....	07
1.5 Construcción.....	08
1.6 Turismo.....	08
1.7 Encuestas de ventas	09
a. Empresas comerciales	09
b. Empresas de Servicios.....	11
2. Empleo	12
II. INFLACION Y TIPO DE CAMBIO	14
1. Inflación	14
2. Tipo de cambio	15
III. SECTOR EXTERNO	16
1. Exportaciones	16
2. Importaciones	18
IV. FINANZAS PÚBLICAS	19
1. Ingresos recaudados por SUNAT	19
2. Gobierno regional	20
Ingresos.....	20
Gastos	22
V. MONEDA Y CREDITO	23
1. Depósitos del publico.....	23
2. Colocaciones	25
3. Intermediación financiera.....	26
4. Cartera pesada	27
5. Encaje.....	28
6. Tasas de interés	29

ANEXO ESTADÍSTICO

INTRODUCCIÓN

En marzo 2006, comparado con igual mes del año anterior, el resultado fue positivo en los sectores monetario, fiscal, externo, agrícola, pecuaria, pesca, manufactura y turismo; por el contrario, cayó el sector minero.

Se registró crecimiento en las actividades agrícola (40 por ciento), pecuaria (6 por ciento), pesca (2 por ciento), manufactura (800 por ciento) y turismo (11 por ciento). El desarrollo de los sectores reales durante los 3 primeros meses del año 2006 muestra crecimientos en la actividad agrícola (37 por ciento), pecuaria (6 por ciento), pesca (14 por ciento), minería (0,2 por ciento), industria (116 por ciento), construcción (174 por ciento) y turismo (15 por ciento).

La variación del IPC en la ciudad de Puno, en marzo, fue 0,1 por ciento, inferior en 0,3 puntos porcentuales comparado a la de similar mes del 2005. Durante los 12 últimos meses creció 2,6 por ciento.

La cotización promedio a fin de mes del dólar en el mercado paralelo, registró una subida nominal de 3,2 por ciento respecto a su similar del año 2005. En el transcurso de los 3 primeros meses del 2006 la depreciación de la moneda local fue de 2,1 por ciento.

El nivel de empleo en Puno subió 4 por ciento respecto a marzo 2005, a causa del incremento en el sector de servicios, comercio, electricidad gas y agua e industria. En el mes no se registraron huelgas ni paralizaciones.

Las exportaciones (FOB) crecieron 20 por ciento durante este mes, por el incremento en la venta de productos

tradicionales y no tradicionales; en tanto que las importaciones (CIF) aumentaron 20 por ciento, a causa del crecimiento en la compra de bienes de consumo e insumos atenuado por la caída en bienes de capital. Entre enero y marzo muestran una caída en nuestras exportaciones a través de Puno en 2 por ciento, en tanto que el ingreso de importaciones fue superior en 12 por ciento.

Los ingresos recaudados por la SUNAT fueron mayores en S/. 2,6 millones, subiendo 27 por ciento en términos reales, respecto a marzo 2005, debido al incremento en la recaudación de tributos internos (31 por ciento). Los ingresos del gobierno regional cayeron en 95 por ciento en tanto que sus gastos fueron mayores en 10 por ciento. Particularmente la recaudación tributaria acumulada en los últimos 3 meses creció en S/. 4,6 millones y en términos reales en 13 por ciento; por su parte los ingresos del gobierno regional cayeron en 68 por ciento en tanto que sus gastos subieron en 9 por ciento.

En el sistema financiero, el proceso de intermediación registró un coeficiente de colocaciones/depósitos de 91,5 por ciento; 2,2 puntos porcentuales mayor, comparado con el del año anterior. Las colocaciones aumentaron 32 por ciento y los depósitos fueron mayores en 28 por ciento. El componente en dólares para depósitos fue de 24,8 por ciento, menor en 7,0 puntos porcentuales respecto a marzo 2005; en tanto que para las colocaciones fue 27,8 por ciento, al caer en 0,8 puntos porcentuales. El coeficiente de cartera pesada fue de 4,3 por ciento, menor en 2,2 puntos porcentuales.

I. ACTIVIDAD PRODUCTIVA Y EMPLEO

1. Producción sectorial

Durante marzo 2006, la actividad productiva en la región mostró un crecimiento de 16 por ciento comparado con el mismo mes del año pasado, este crecimiento fue explicado principalmente por el importante incremento en el sector manufactura (+800 por ciento), debido a que en el periodo en comparación se suspendieron las actividades de la única empresa productora de cemento en Puno. También contribuyeron al aumento de la producción regional, el crecimiento de las actividades agropecuaria (+22 por

ciento) y pesca (+12 por ciento), contrarrestado por la disminución en el sector minería (-5,1 por ciento).

Asimismo, durante el primer trimestre comparado con su similar del año pasado, la actividad productora de la región creció en 12 por ciento, resultado del comportamiento positivo de todos los sectores considerados para el análisis, explicado esencialmente por el crecimiento de la construcción (+174 por ciento) y manufactura (+116 por ciento)

VARIACION DEL VBP REGIONAL Mar 06/05

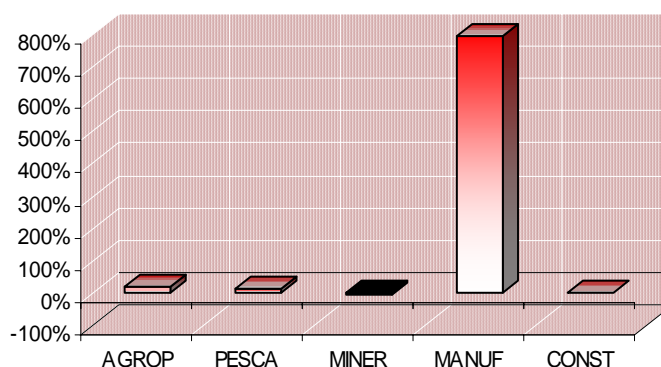

PRODUCCIÓN DE BIENES

(Variación real del Valor Bruto de Producción)

SECTORES	Mar 06/05	Ene-Mar 06/05
Sector agropecuario	22,0%	15,5%
Sector pesca	12,0%	13,6%
Sector minería	-5,1%	0,2%
Manufactura	800,0%	115,5%
Construcción	-	174,1%
TOTAL	16,4%	11,7%

Elaboración: Dpto de Estudios Económicos

1.1. Sector agropecuario

En marzo, la producción agropecuaria creció en 22 por ciento respecto al año anterior, contribuyendo a este resultado la actividad agrícola con un crecimiento del 40 por ciento y la actividad pecuaria con 6 por ciento.

Referente a la actividad agrícola, en este mes destacó la labor de cosecha de la mayoría de los cultivos transitorios representando el 6 por ciento de la siembra total de la campaña; merece mencionar que cerca del 79 por ciento del área cosechada correspondió a los cultivos de papa, avena forrajera y quinua. De lo cosechado se obtuvo una producción de 133 035 TM superior en 47

por ciento respecto a marzo del 2005, explicado casi en su totalidad por la mayor producción de avena forrajera (+31 175 TM) y papa (+12 474 TM).

En cuanto al sector pecuario los productos que contribuyeron al crecimiento del sector fue la leche (+81 por ciento), asociado a la naciente industria lechera en la región, carne de porcino (+9 por ciento) y carne de alpaca (+6 por ciento) entre otros. Esto a la vez contrarrestado por la disminución en la producción de fibra de alpaca (-9 por ciento), fibra de llama (-6 por ciento) y lana de ovino (-4 por ciento).

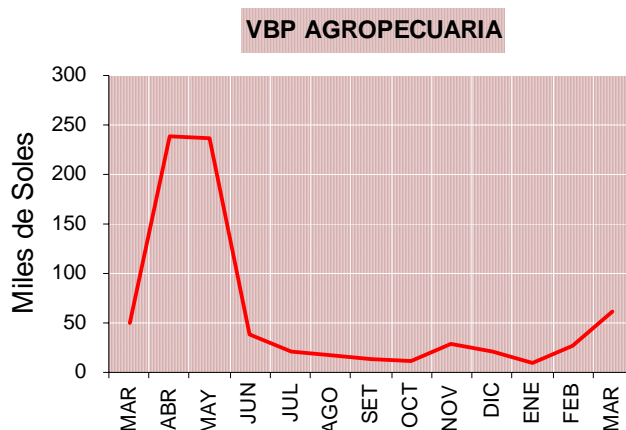

VALOR BRUTO DE LA PRODUCCION AGROPECUARIA
(Miles de S/. - 1994)

	MARZO		ENERO-MARZO		DISTRIB	VARIACIÓN (%)	
	2005	2006	2005	2006		Mar 06/05	Ene-Mar 06/05
Subsector agrícola	24 432	34 096	27 168	37 219	55,0%	39,6	37,0
Subsector pecuario	26 391	27 933	59 354	62 734	45,0%	5,8	5,7
Sector agropecuario	50 823	62 029	86 522	99 952	100,0%	22,0	15,5

Elaboración: Dpto de Estudios Económicos

Asimismo, en el primer trimestre del año el crecimiento del sector fue de 16 por ciento, explicado en 75 por ciento por el aumento de la actividad agrícola

(+37 por ciento), debido a la mayor producción de quinua, arveja, avena forrajera, café y cebada forrajera. El sector pecuario por su parte registró un

incremento en 6 por ciento, debido a la mayor producción de leche (+58 por ciento), carne de porcino (+5 por ciento), carne de alpaca (+3 por ciento), carne de ave (+3 por ciento) y carne de llama (+2 por ciento), contrarrestado por la disminución en la producción de fibra de alpaca (-6 por ciento), lana de ovino (-2 por ciento) y fibra de llama (-1 por ciento).

Durante el mes, las condiciones climáticas del altiplano presentaron efectos un tanto desfavorables para esta actividad, porque se presentó un déficit de lluvias en alrededor del 10,3 por ciento. Aunque favoreció al periodo de cosechas de los cultivos que estaban en

su fase final de maduración; sin embargo, estancó el normal desarrollo vegetativo de los que todavía estaban en este proceso y paralelamente se produjo el desarrollo de algunas plagas, específicamente en el caso de la papa, el gorgojo de los andes.

Aunque hubo déficit de lluvias, sin embargo las que se presentaron permitieron que el nivel del lago Titicaca llegue a 3 810,285 m.s.n.m. habiendo aumentado en 12 cm respecto al mes anterior. Asimismo, la temperatura máxima promedio fluctuó de 11,9°C (Muñani) a 17,8°C (Lampa) y la mínima de 1,1°C (Progreso) a 6,2°C (Puno).

ANOMALÍAS CLIMATICAS EN ALGUNAS ESTACIONES DE LA REGIÓN PUNO

	T. MAX (°C)	T.MIN (°C)	PRECIPITAC %
Puno	1,8	1,3	18,6
Desaguadero	0,3	1,6	34,7
Ayaviri	1,2	1,1	3,8
Acora	0,0	0,0	-100,0
Azángaro	2,4	0,7	-6,2
Huancané	1,4	1,2	-27,4
Moho	0,7	-0,3	-43,2
Ilave	1,1	1,2	22,8
Yunguyo	0,6	0,2	12,4
Cabanillas	0,4	0,8	33,4
Mazo Cruz	-0,2	2,0	19,5
Juli	0,7	1,0	12,5

Elaboración: Dpto de Estudios Económicos

1.2. Sector pesca

Esta actividad aumentó en 12 por ciento respecto al 2005, explicado por el incremento de 1 por ciento en la extracción de las diferentes especies de la zona, destacando la de pejerrey (37 por ciento), seguido del 26 por ciento de mauri, 16 por ciento de la trucha criada en jaulas flotantes y 4 por ciento de carachi; contrarrestado por la disminución

de 97 por ciento en la extracción de ispi y 59 por ciento de trucha natural. De manera similar, la comercialización pesquera aumentó en 1 por ciento, explicada por la mayor venta de todas las especies, a excepción de la disminución en 98 por ciento en la venta de ispi y 60 por ciento de trucha natural.

VALOR BRUTO DE LA PRODUCCION PESQUERA

(Nuevos soles 1994)

	MARZO		ENERO-MARZO		VARIACIÓN (%)	
	2005	2006	2005	2006	Mar 06/05	Ene-Mar 06/05
Consumo humano directo	1 053 571	1 179 584	2 704 859	3 073 792	12,0	13,6
- Extracción	299 721	302 634	839 909	937 242	1,0	11,6
- Producción	753 850	876 950	1 864 950	2 136 550	16,3	14,6
Consumo humano indirecto	0	0	0	0	-	-
TOTAL	1 053 571	1 179 584	2 704 859	3 073 792	12,0	13,6

Elaboración: Dpto de Estudios Económicos

EXTRACCIÓN DE PESCADO

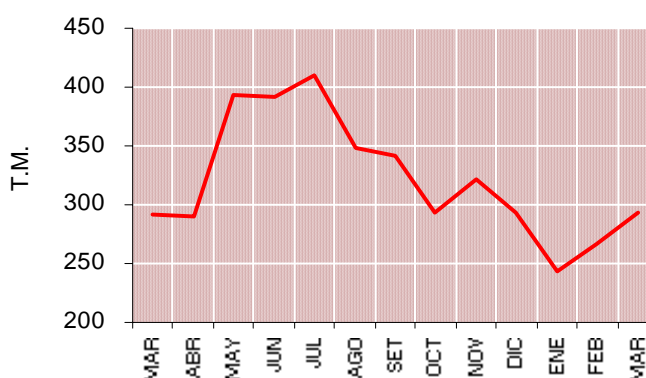

Respecto a los tres primeros meses del año pasado, este sector registró un incremento de 14 por ciento, debido al aumento en la extracción en 2 por ciento, destacando el incremento en la pesca de mauri (+91 por ciento),

pejerrey (+58 por ciento) y la producción de trucha en jaulas flotantes (+15 por ciento), contrarrestado por la disminución de 89 por ciento en la extracción de ispi y 44 por ciento de trucha natural.

EXTRACCIÓN PESQUERA

(En kilogramos)

	MARZO		ENERO-MARZO		VARIACIÓN (%)	
	2005	2006	2005	2006	Mar 06/05	Ene-Mar 06/05
- Boga	0	0	0	0	-	-
- Carachi	61 063	63 710	191 666	202 723	4,3	5,8
- Ispi	35 630	1 167	114 024	12 688	-96,7	-88,9
- Mauri	1 973	2 488	3 912	7 476	26,1	91,1
- Pejerrey	35 242	48 387	93 073	146 716	37,3	57,6
- Trucha Natural	7 191	2 953	13 035	7 354	-58,9	-43,6
- Trucha Crianza	150 770	175 390	372 990	427 310	16,3	14,6
TOTAL	291 869	294 095	788 700	804 267	0,8	2,0

Elaboración: Dpto de Estudios Económicos

1.3. Sector minería

El sector minería se contrajo en 5 por ciento respecto a marzo del 2005, determinado casi en su totalidad, por el comportamiento de la mediana minería (estaño) que disminuyó en 6,5 por ciento, contrarrestado en parte por la pequeña minería que se incrementó en 25,5 por

ciento; destacando el importante aumento en la producción de zinc (+64 por ciento), plomo (+29 por ciento) y plata (+29 por ciento). Tales variaciones van asociadas principalmente a la cantidad de mineral tratado y el alza de las cotizaciones internacionales de los metales.

VALOR BRUTO DE LA PRODUCCION MINERA (Miles de nuevos soles de 1994)

	MARZO		ENERO-MARZO		VARIACIÓN (%)	
	2005	2006	2005	2006	Mar 06/05	Ene-Mar 06/05
Mediana minería	33 350	31 173	94 262	93 211	-6,5	-1,1
Pequeña minería	1 522	1 910	4 303	5 515	25,5	28,1
TOTAL	34 872	33 083	98 565	98 725	-5,1	0,2

Elaboración: Dpto de Estudios Económicos

PRODUCCIÓN MINERA

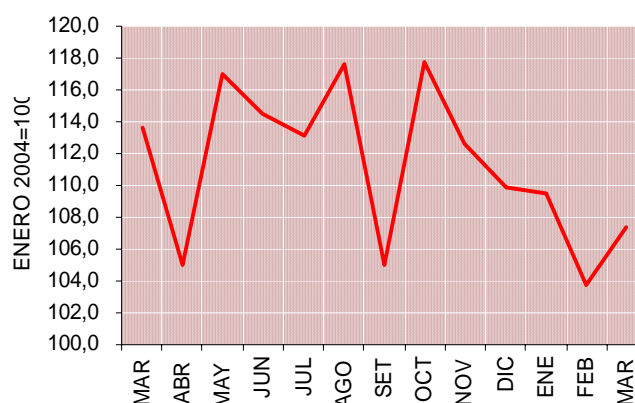

PRODUCCIÓN MINERA

	MARZO		ENERO-MARZO		VARIACIÓN (%)	
	2005	2006	2005	2006	Mar 06/05	Ene-Mar 06/05
Estaño (TMF)	3 595	3 360	10 160	10 047	-6,5	-1,1
Plomo (TMF)	130	168	375	504	28,8	34,3
Oro (gr-f)	11 783	8 269	29 249	24 007	-29,8	-17,9
Plata (kg-f)	2 201	2 832	6 448	8 247	28,7	27,9
Zinc (TMF)	161	263	461	737	63,7	59,7
ÍNDICE DEL VOL. FISICO 1/	113,6	107,4	107,1	106,9	-5,5	-0,2

1/ Enero 2004=100

Elaboración: Dpto de Estudios Económicos

Durante el primer trimestre comparado con el año pasado, este sector aumentó en 0,2 por ciento, explicado por

el aumento de la pequeña minería (+28 por ciento), contrarrestado casi en su totalidad la disminución en la producción

de estaño (-1 por ciento). Dentro de la pequeña minería se registró un importante aumento en la explotación de zinc (+60

por ciento), plomo (+34 por ciento) y plata (+28 por ciento), pero disminuyó en 18 por ciento la producción de oro.

1.4. Manufactura

El sector manufactura creció en 8 veces respecto a marzo del pasado año; mas que un importante crecimiento del sector, significó la comparación con un periodo en que la producción de cemento fue nula, debido a que en el mismo mes del año pasado la única empresa productora suspendió sus actividades. Contrarrestado por la disminución en 43 por ciento de alimentos y bebidas, por el incremento de la competencia en la comercialización de productos similares procedentes de otros mercados con

precios iguales o menores que los producidos en esta región.

Asimismo respecto a los 3 primeros meses del año pasado, esta actividad se incrementó en 1,2 veces, reflejo del importante aumento en 179 por ciento de cemento; como se indicó en el párrafo anterior, este resultado no significó un crecimiento real del sector. Este comportamiento positivo fue contrarrestado por la disminución en 62 por ciento de bebidas y alimentos.

PRODUCCIÓN INDUSTRIAL

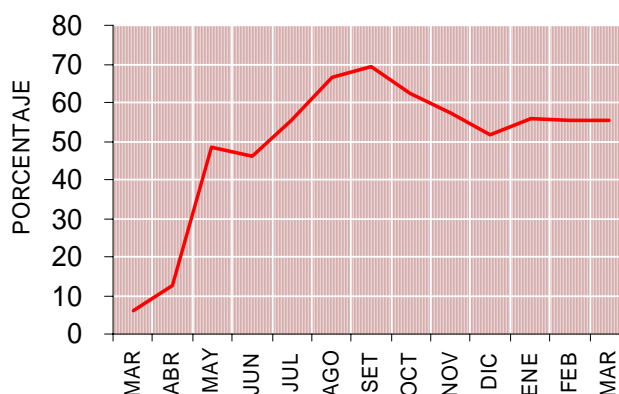

VALOR BRUTO DE LA PRODUCCIÓN MANUFACTURERA (Nuevos soles de 1994)

	MARZO		ENERO-MARZO		VARIACIÓN (%)	
	2005	2006	2005	2006	Mar 06/05	Ene-Mar 06/05
- Alimentos y bebidas	253 265	144 570	841 629	321 238	-42,9	-61,8
Indice Alim. y bebidas	13,2	7,5	14,6	5,6	-42,9	-61,8
- Minerales no metálicos	0 2 134 685	2 346 635	6 550 790	-	-	179,2
Indice Min. no metálicos	0,0	96,5	35,4	98,7	-	179,2
TOTAL V.B.P.	253 265 2 279 255	3 188 265	6 872 027	800,0	115,5	
TOTAL ÍNDICE 1/ 1/ Base 1994=100	6,1	55,1	25,7	55,4	800,0	115,5

Elaboración: Dpto de Estudios Económicos

1.5. Construcción

El sector construcción, registró el despacho de 11 852 TM de cemento, que comparado con el despacho nulo de marzo del 2005, mostró un crecimiento en esta misma medida, cuyo efecto positivo estuvo asociado (como se indicó en la actividad industrial), a que en marzo del año pasado se paralizó las actividades de la única empresa productora de la región. En cuanto a licencias de construcción éstas crecieron

en 34 por ciento y los proyectos de transportes no registraron ninguna inversión durante el mes.

Entre los tres primeros meses del año esta actividad creció en 174 por ciento, resultado del mayor despacho de cemento, debido a la razón indicada en el párrafo anterior. Por otro lado, el monto real por licencias de construcción registró un crecimiento de 52 por ciento.

DESPACHO DE CEMENTO

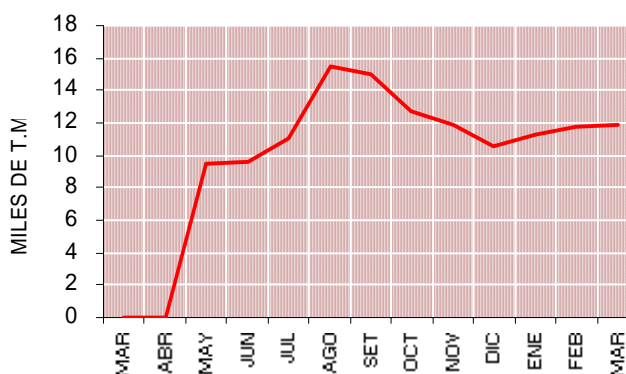

INDICADORES DEL SECTOR CONSTRUCCIÓN
(Toneladas)

	MARZO		ENERO-MARZO		VARIACION (%)	
	2005	2006	2005	2006	Mar 06/05	Ene-Mar 06/05
- Despacho de cemento	0	11 852	12 753	34 960	-	174,1
- Venta de cemento	0	12 686	10 797	33 557	-	210,8

Elaboración: Dpto de Estudios Económicos

1.6. Turismo

En marzo, el turismo creció en 11 por ciento comparado con marzo 2005, explicado por el mayor flujo de turistas extranjeros (+13 por ciento) y nacionales (+9 por ciento) asociado a la mayor promoción en el ámbito nacional e internacional de los respectivos atractivos turísticos y el mejoramiento de los servicios hoteleros. El resultado positivo del flujo de extranjeros fue explicado por

los mayores arribos de japoneses (+711 visitantes), canadienses (+177 visitantes), estadounidenses (+121 por ciento) e italianos (+114 visitantes).

El mayor flujo de extranjeros en el mes procedió de Europa (54 por ciento), especialmente de Francia, Alemania e Inglaterra. También fueron importantes los arribos de Asiáticos (18 por ciento) y

norteamericanos (15 por ciento), principalmente procedentes de Japón y Estados Unidos. En cuanto a los visitantes nacionales, el 70 por ciento, procedió del sur del país, seguido de Lima (17 por ciento) y Cusco (10 por ciento).

En el primer trimestre, comparado con el año pasado, el arribo de turistas se incrementó en 15 por ciento,

contribuyendo a este resultado los mayores arribos de extranjeros (+15 por ciento) y nacionales (+14 por ciento), tal variación fue motivada por la promoción turística en el ámbito nacional y extranjero. Los mayores aumentos de visitantes de extranjeros durante este periodo procedieron principalmente de Asia (+1436 visitantes), América del Sur (+576 visitantes), Norte América (+403 visitantes).

ARRIBO DE TURISTAS

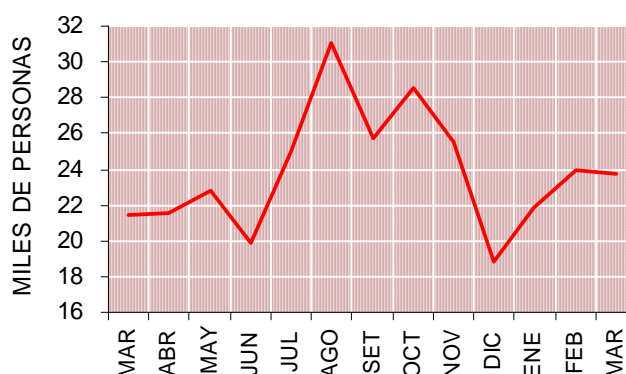

ARRIBO DE TURISTAS

	MARZO		ENERO-MARZO		VARIACIÓN (%)	
	2005	2006	2005	2006	Mar 06/05	Ene-Mar 06/05
- NACIONALES	10 858	11 799	34 464	39 404	8,7	14,3
- EXTRANJEROS	10 627	11 972	26 187	30 179	12,7	15,2
TOTAL	21 485	23 771	60 651	69 583	10,6	14,7

Elaboración: Dpto de Estudios Económicos

1.7. Encuesta de ventas

En marzo, se encuestó un total de 98 establecimientos de la ciudad de Puno, 49 por ciento de comerciales y 51 por

ciento de servicios. De los cuales, el 100 por ciento de los establecimientos respondieron al cuestionario.

a. Empresas comerciales

El 40 por ciento de empresas reportó que el nivel de sus ventas se mantuvo estable comparado con el mes anterior, principalmente en la venta de productos de primera necesidad, debido a la continua apertura de similares giros

de negocio. Por otro lado, el 31 por ciento registró incremento en sus ventas, esencialmente en establecimientos que expenden alimentos y bebidas y calzado, explicado por las diversas actividades que se realizaron por la fiesta de los

carnavales y el inicio de la temporada escolar. Y el 29 por ciento restante, manifestó que disminuyeron sus ventas, en especial los establecimientos de

productos agroveterinarios, por que los mayores gastos están destinados a matriculas y útiles escolares.

ENCUESTA DE VENTAS A EMPRESAS COMERCIALES

	VENTAS						EXPECTATIVAS						TOT. EMP..	TASA DE RPTA.
	Mar/Feb 06			Mar 06/Mar 05			Abr 06/Abr 05			May 06/May 05				
	+	=	-	+	=	-	+	=	-	+	=	-		
1. Bebidas y alimentos	100	0	0	100	0	0	100	0	0	100	0	0	1	100,0%
2. Productos 1ra necesidad	25	75	0	25	75	0	25	75	0	25	75	0	4	100,0%
3. Confecciones y telas	40	20	40	40	40	20	0	80	20	60	40	0	5	100,0%
4. Calzado	100	0	0	100	0	0	0	0	100	100	0	0	1	100,0%
5. Pdtos farmacéuticos	20	40	40	20	20	60	20	40	40	40	20	40	5	100,0%
6. Muebles	100	0	0	0	0	100	0	100	0	0	100	0	1	100,0%
7. Artef. electrodomésticos	33	33	33	0	33	67	0	33	67	33	67	0	3	100,0%
8. Autom.acces.y repuestos	50	50	0	50	50	0	50	50	0	50	50	0	2	100,0%
9 Mat. const. y ferretería	25	50	25	25	75	0	25	25	50	0	75	25	4	100,0%
10. Maquinaria y equipo PAD	0	50	50	50	0	50	0	0	100	0	0	100	2	100,0%
11. Pdtos agroveterinarios	25	25	50	25	75	0	50	50	0	100	0	0	4	100,0%
12. Librerías	20	40	40	0	60	40	0	80	20	20	60	20	5	100,0%
13. Comb. y lubricantes	0	50	50	50	0	50	0	50	50	0	50	50	2	100,0%
14. Otros	33	44	22	22	67	11	22	56	22	33	33	33	9	100,0%
TOTAL	31	40	29	27	48	25	19	52	29	38	42	21	48	100,0%

Fuente: Empresas comerciales

Elaboración: Dpto de Estudios Económicos.

El 42 por ciento de encuestados manifestó que su inventario se incrementó respecto al mes anterior, esencialmente en la venta alimentos y bebidas; así como calzados y muebles, porque en este mes se realizaron actividades por los carnavales y tuvieron que reponer lo vendido durante el mes. El 40 por ciento indicó que su inventario se mantuvo estable (en especial los que expenden maquinaria y equipo y artefactos electrodomésticos), porque trabajaron a pedido (con cartera de clientes). Por otra parte, el 19 por ciento indicó que su inventario se redujo, manifestado en los establecimientos de repuestos automotrices; así como ferreterías, debido al aumento de las ventas durante este mes.

Debido a la época de cosecha en la región, el 52 por ciento de encuestados esperan que sus ventas se mantengan estables en abril comparado con el año pasado, especialmente las mueblerías, confecciones y telas y productos de

primera necesidad, explicado porque es época escolar. Por otro lado, el 29 por ciento se muestra pesimista en sus ventas, principalmente en establecimientos de maquinaria y equipo PAD, calzado y artefactos electrodomésticos debido a que los clientes no tienen capacidad de endeudamiento asociado a la finalización de la campaña escolar y elecciones generales. Y 19 por ciento espera que sus ventas se incrementen, esencialmente en las que expenden alimentos y bebidas, explicado por el abastecimiento a inicio de mes para la semana santa y fin de mes para Alasitas y fiesta de las Cruces de mayo.

Para mayo del 2006 comparado con el año pasado, un 42 por ciento espera que sus ventas se mantengan estables, principalmente en mueblerías, tiendas de productos de primera necesidad y materiales de construcción (ferreterías), debido a que el clima no es favorable para el sector construcción. El

38 por ciento espera que sus ventas se incrementen, principalmente en las tiendas de productos agroveterinarios, por la campaña agropecuaria (inicio de la temporada otoño), porque es el periodo en que abastecen con alimentos balanceados, seguido por los establecimientos que expenden calzados

y alimentos y bebidas, por las fiestas de alasitas y cruces de mayo. Y el otro 21 por ciento, presenta una actitud pesimista en especial en las tiendas maquinarias y equipos PAD y combustibles y lubricantes, por la venta masiva de combustible de contrabando; así como por las elecciones y del cambio de gobierno.

ENCUESTA DE VENTAS A EMPRESAS COMERCIALES

	VAR..DE EXIST.			CAUSAS DE LA VARIACION									TOT EM
	Mar 06/Feb 06			ACUMULACION			DESACUMULACION			CONSTANTE			
	+	=	-	A	B	C	D	E	F	G	H	I	
EMPRESAS COMERCIALES													
1. Alimentos y bebidas	100	0	0	100	0	0	0	0	0	0	0	0	0
2. Grandes almacenes	25	50	25	0	0	0	25	25	0	0	50	0	4
3. Confecciones y telas	80	20	0	20	20	40	0	0	0	0	0	20	5
4. Calzado	100	0	0	100	0	0	0	0	0	0	0	0	1
5. Pdtos farmacéuticos	20	40	40	20	0	0	0	0	0	40	40	0	5
6. Mueblería	100	0	0	100	0	0	0	0	0	0	0	0	1
7. Mrtef. electrodomésticos	33	67	0	33	0	0	0	0	0	0	67	0	3
8. Autom.acces.y repuestos	0	0	100	0	0	0	50	50	0	0	0	0	2
9. Mat. const. y ferretería	0	100	0	0	0	0	0	0	0	0	50	50	2
10. Maquinaria y equipo PAD	0	100	0	0	0	0	0	0	0	0	67	33	3
11 Pdtos agroveterinarios	0	75	25	0	0	0	0	25	0	0	50	25	4
12. Librerías	40	40	20	20	0	20	0	20	0	0	20	20	5
13. Comb. y lubricantes	50	50	0	0	0	50	0	0	0	0	50	0	2
14. Otros	56	44	0	44	11	0	0	0	0	0	33	11	9
T O T A L	42	40	19	25	6	8	6	8	2	4	29	10	48

A. A la reposición de inventarios

B. Mala previsión

C. Otros

D. Aumento de la demanda

F. Elevación en costos de almacenamiento

G. Otros

H. Trabaja a pedido

I. Otros

b. Empresas de servicios

El 46 por ciento de encuestados presentó resultados negativos respecto al mes anterior, esencialmente los que prestan servicio de mantenimiento de autos y cabinas de internet, porque las unidades móviles se encuentran prestando servicio al público (inicio de la temporada escolar); así como el incremento de la competencia. El 30 por ciento obtuvo resultados constantes en las empresas de transporte, agencias de viaje y restaurantes, debido a la temporada baja de arribos extranjeros. Y el 24 por ciento restante (que correspondió a establecimientos de hospedaje), presentó resultados positivos, debido a la mayor ocupabilidad

y permanencia de los alojados, asociado en parte a la fiesta de carnavales.

Respecto a marzo del 2005, el 44 por ciento registró resultados estables, principalmente las empresas de transporte, cabinas de internet y restaurantes, debido a que cuentan con clientes fijos; el 34 por ciento incrementó sus actividades, principalmente en los servicios de fotografiado y fotofilmaciones y hoteles, por la variedad de productos en stock también por los mayores días de permanencia de los alojados motivado por la campaña electoral y los carnavales. Y el 22 por ciento presentó disminución en sus actividades, en

especial los que realizan servicios de mantenimiento de autos y agencias de

viaje, por efecto de la progresiva apertura de similares giros de negocio.

ENCUESTA DE VENTAS A EMPRESAS DE SERVICIOS DE PUNO

	VENTAS						EXPECTATIVAS						TOT. EMP.-	TASA DE RPTA.
	Mar 06/Feb 06			Mar 06/Mar 05			Abr 06/Abr 05			May 06/May 05				
	+	=	-	+	=	-	+	=	-	+	=	-		
1. Hoteles y hostales	39	16	45	45	42	13	35	39	26	39	52	10	31	100,0%
2. Restaurantes	0	60	40	20	60	20	80	20	0	100	0	0	5	100,0%
3. Emp. transporte	0	67	33	0	67	33	67	33	0	0	67	33	3	100,0%
4. Ag.de viajes	0	60	40	20	20	60	40	0	60	40	40	20	5	100,0%
5. Mant. de autos	0	0	100	0	0	100	0	100	0	0	100	0	1	100,0%
6. Fotog. y filmaciones	0	50	50	50	50	0	50	50	0	100	0	0	2	100,0%
7. Cabinas de internet	0	33	67	0	67	33	0	67	33	33	33	33	3	100,0%
TOTAL	24	30	46	34	44	22	40	36	24	44	44	12	50	100,0%

Fuente: Empresas de Servicios

Elaboración: Dpto de Estudios Económicos

El 40 por ciento espera que el negocio registre mayores actividades en abril 2006 comparado con el año pasado, principalmente en los restaurantes y empresas de transporte, debido al mayor arribo de personas de diferentes regiones del ámbito nacional por efecto de las elecciones generales. El 36 por ciento manifestó que el negocio se mantendrá estable (mantenimiento de autos y cabinas de internet), a causa de la progresiva apertura de los nuevos establecimientos. Y el 24 por ciento restante muestra expectativas negativas (agencias de viaje y turismo), porque la mayor parte de personas se concentran en las elecciones generales que se realizará en este mes.

Para mayo comparado con el mismo mes del año pasado, el 44 por ciento de encuestados espera que sus actividades se incrementen, en especial en los restaurantes, fotografiado y fotofilmaciones y agencias de viaje, por efecto de las actividades por la fiesta de las Cruces y Alasitas que se realizarán en este mes. Y otro similar porcentaje espera a que sus ventas se mantengan estables, (mantenimiento de autos, empresas de transportes, hoteles), porque los turistas principalmente extranjeros muestran una incertidumbre electoral. Y para el 12 por ciento sus expectativas son negativas, por el aumento continuo de la competencia.

2. Empleo

El empleo en las ciudades de Puno y Juliaca registró un incremento de 3,5 por ciento respecto al mes anterior, explicado principalmente por el aumento del empleo en el sector industria en 5,3 por ciento, por el aumento de producción de bebidas no alcohólicas, por temporada de fiestas; también por el incremento del

empleo en artesanías, por la preparación de muestras para enviar al exterior a fin de exportar a Japón en el mes de abril; mientras que el sector de servicios se incrementó en 4,7 por ciento, debido al incremento de los servicios educativos; finalmente el sector comercio registró un aumento en 2,6 por ciento, originado por

las ventas al por menor de alimentos y bebidas por fiestas en las ciudades de Puno y los carnavales de Juliaca. El incremento fue contrarrestado por la disminución del empleo en el sector de transportes y comunicaciones en 1,4 por

ciento y electricidad, gas y agua en 0,7 por ciento, el primero se debió a la temporada baja del turismo mientras y el segundo por la finalización de prácticas pre profesionales; asimismo por el despido de un empleado por falta grave.

EMPLEO: PUNO - JULIACA

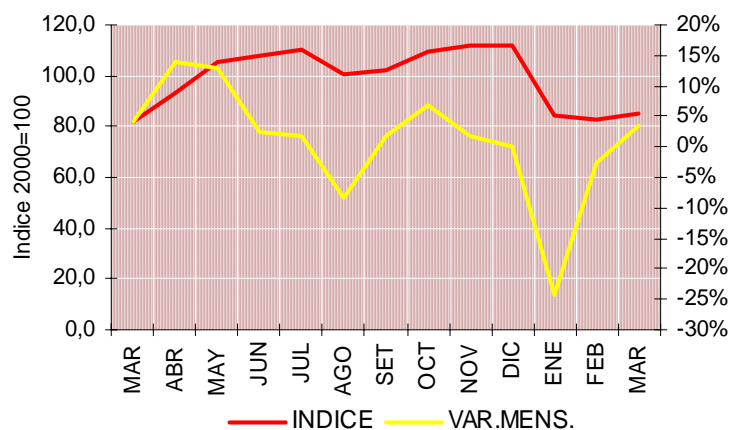

EMPLEO SEGÚN SECTORES ECONÓMICOS

	DISTRIBUCIÓN	ÍNDICE	VARIACIÓN	
	MENSUAL	2000=100	MENSUAL	ANUAL
- Extractivo	0,0	98,8	0,0	0,0
- Industria	9,3	51,6	5,3	3,3
- Electricidad, gas y agua	9,5	107,0	-0,7	3,4
- Comercio	7,8	66,3	2,6	4,5
- Transportes y comunicaciones	6,2	65,9	-1,4	-3,0
- Servicios	67,2	109,1	4,7	4,7
TOTAL	100,0	85,3	3,5	4,0

Elaboración: Dpto de Estudios Económicos

En comparación a marzo del año pasado, el empleo se incrementó en 4,0 por ciento explicado por el mayor dinamismo del empleo en la rama de servicios (+4,7 por ciento), manifestado en la intensificación de los servicios educativos, efectuados en las instituciones de educación superior y por los servicios de hospedaje y financieros (otorgamiento de créditos). También contribuyó a este resultado positivo, el incremento en el sector comercio (+4,5

por ciento), electricidad, gas y agua (+3,4 por ciento), industria (+3,3 por ciento). Contrarrestado por la disminución en la actividad de transportes y comunicaciones (-3,0 por ciento), por la baja temporada del turismo.

Por otro lado, durante marzo en las ciudades de Puno y Juliaca, no se registró ninguna huelga de trabajadores del sector privado.

II. INFLACION Y TIPO DE CAMBIO

1. Inflación

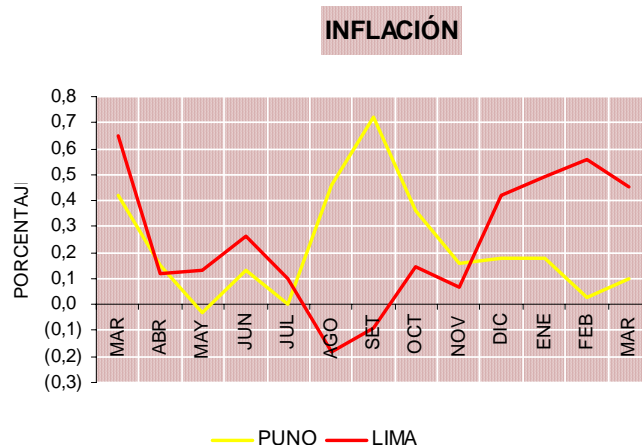

En marzo, la variación mensual del IPC de la ciudad de Puno fue de 0,1 por ciento, acumulando una variación en los 12 últimos meses de 2,6 por ciento. La inflación mensual fue superior en 0,1 punto porcentual respecto al mes anterior e inferior en 0,3 puntos porcentuales al mismo mes del 2005; asimismo, comparado con la inflación de Lima Metropolitana fue inferior en 0,36 puntos porcentuales.

Este resultado fue consecuencia del aumento en los precios de 4 grupos de consumo: Esparcimiento, diversión y servicios de enseñanza (1,9 por ciento); Alimentos y bebidas (0,3 por ciento); Vestido y calzado (0,2 por ciento) y Muebles, enseres y mantenimiento de la vivienda (0,1 por ciento). Contrarrestado por la disminución en los precios de Transportes y comunicaciones (-1,2 por ciento), mientras que, el precio del resto de grupos se mantuvo estable.

INDICE DE PRECIOS AL CONSUMIDOR (BASE 1994=100)

	PONDERACIÓN	INDICE GENERAL	VARIACIÓN PORCENTUAL		
			MENS.	ACUM.	ANUAL
Indice General	100,00	182,97	0,10	0,40	2,60
1.Alimentos y bebidas	55,53	156,30	0,30	0,30	0,90
2.Vestido y calzado	7,69	206,30	0,20	0,80	1,60
3.Alquiler de vivienda, comb. y elect.	11,07	258,36	0,00	0,20	10,80
4.Muebles, enseres y mant. de la viv.	3,77	167,59	0,10	0,60	0,90
5.Cuidado, conserv de salud serv méd	1,40	242,82	0,00	0,00	2,10
6.Transportes y comunicaciones	9,07	184,15	-1,20	-0,80	0,00
7.Esparc, diversio y serv. Enseñanza	4,96	217,67	1,90	2,70	3,20
8.Otros bienes y servicios	6,51	222,58	0,00	0,00	1,90

Elaboración: Dpto de Estudios Económicos

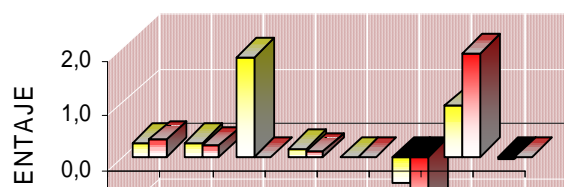

Los aumentos más importantes fueron registrados por los precios de otras frutas frescas (4,0 por ciento), papa (4,0 por ciento), matrícula y pensiones de enseñanza (3,5 por ciento), pasaje en avión (2,5 por ciento), carne de pollo (2,2 por ciento), carne de cerdo (2,1 por ciento) y carne de carnero (1,9 por ciento); también se registró disminuciones de 6,9 y 4,0 por ciento en los precios del pasaje de transporte terrestre y servicio telefónico, respectivamente.

Además de los incrementos indicados, en el principal grupo de consumo “alimentos y bebidas” se registraron aumentos en los precios de huevos (1,2 por ciento), zapallo (0,6 por ciento) y azúcar (0,5 por ciento). Asimismo, se presentaron disminuciones, en los precios de cebolla (-3,3 por ciento), especias y sazónadores (-2,2 por ciento), quesos (-1,8 por ciento), arroz (-1,3 por ciento), papaya (-1,3 por ciento), cítricos (-1,3 por ciento), apio (-1,3 por ciento), frejol (-1,1 por ciento), ají (-0,9 por ciento) y yuca (-0,9 por ciento) entre otros.

2. Tipo de cambio

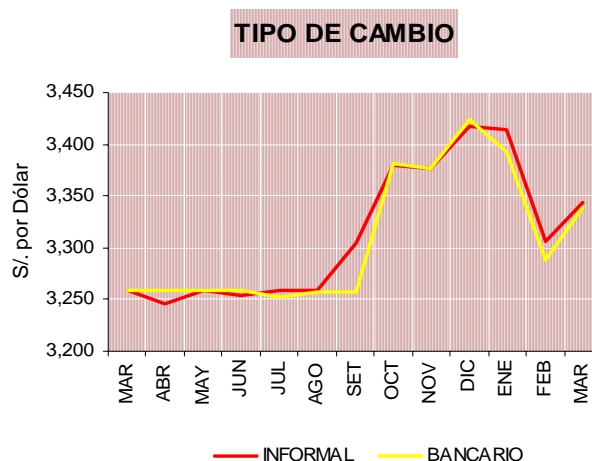

Durante marzo del 2006, la moneda doméstica presentó en promedio

una tendencia depreciatoria (2 por ciento) iniciando con S/. 3,287 y S/. 3,310 para la

compra y venta respectivamente, llegando el día 31 a S/. 3,35 y S/. 3,377 compra y venta, respectivamente.

En este mes, el tipo de cambio promedio informal a fin de mes en la ciudad de Puno fue de S/. 3,363, que aumentó en 3,2 por ciento comparado con el mismo mes del año pasado y

superior en 0,2 por ciento respecto al tipo de cambio bancario de Lima Metropolitana. Asimismo, durante los 3 primeros meses del presente año, este tipo de cambio (S/. 3,333) se incrementó en 2,1 por ciento, con relación al 2005 y superior en 0,4 por ciento comparado con Lima Metropolitana.

TIPO DE CAMBIO: FIN DE PERÍODO
(Nuevos S/. por US\$)

	MARZO		ENERO-MARZO		VARIACIÓN %	
	2005	2006	2005	2006	Mar 06/05	Ene-Mar 06/05
Tipo de cambio informal	3,2600	3,3633	3,2633	3,3325	3,2	2,1
- Compra	3,2500	3,3500	3,2533	3,3189	3,1	2,0
- Venta	3,2700	3,3767	3,2733	3,3461	3,3	2,2
Tipo de cambio bancario	3,2610	3,3570	3,2602	3,3202	2,9	1,8
- Compra	3,2590	3,3560	3,2583	3,3187	3,0	1,9
- Venta	3,2630	3,3580	3,2620	3,3217	2,9	1,8

Elaboración: Dpto de Estudios Económicos

III. SECTOR EXTERNO

1. Exportaciones

En marzo, el valor FOB de nuestras exportaciones, a través de Puno, alcanzaron US\$ 6,2 millones, resultado mayor en US\$ 4,5 millones respecto al mes anterior.

Comparado con similar periodo del 2005, fue mayor en US\$ 1 millón, habiendo aumentado en 20 por ciento, a causa del crecimiento en la venta de productos tradicionales, los cuales aumentaron en 12355 por ciento, en tanto que productos no tradicionales lo hicieron en 20 por ciento; en el caso del primero, el aumento se debió al incremento que se obtuvo en las ventas de productos mineros, mientras que en el caso del segundo se debió al aumento de las ventas en los rubros: maderas y papeles (352 por ciento), pesqueros (215 por ciento), resto de no tradicionales (148 por ciento), sidero metalúrgicos y joyería (114

por ciento), minería no metálica (36 por ciento), agropecuario (8 por ciento) y químico (1 por ciento), habiendo disminuido los rubros metal mecánica y textiles (-39 y -14 por ciento respectivamente).

Nuestras exportaciones estuvieron constituidas por productos tradicionales (0,2 por ciento) y no tradicionales (99,8 por ciento), donde el 35 por ciento correspondió al rubro químicos; el 23,7 por ciento maderas y papeles; 12,2 por ciento textiles; metal mecánica y agropecuarios representaron el 9,3 por ciento cada uno y 4,7 sidero metalúrgicos y joyería, acumulando entre los 6 grupos el 94,3 por ciento; en tanto que el 5,7 por ciento restante participaron minería no metálica y resto de no tradicionales con 2 por ciento cada uno y con 1,6 por ciento pesqueros.

COMERCIO EXTERIOR

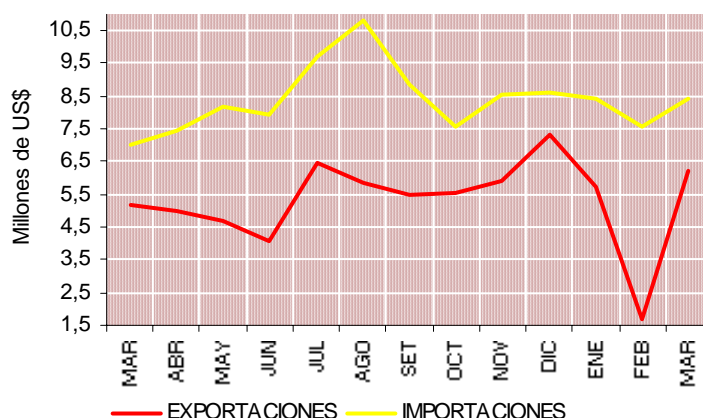

EXPORTACIONES (FOB)

(En millones de US\$)

RUBROS	MARZO		ENERO -MARZO		VARIACION (%)	
	2005	2006	2005	2006	Mar06/05	Ene-Mar06/05
Productos Tradicionales	0,0	0,0	0,0	0,1	12354,6	171,2
. Agropecuarios	0,0	0,0	0,0	0,0	0,0	0,0
. Pesqueros	0,0	0,0	0,0	0,0	0,0	0,0
. Petroleo y derivados	0,0	0,0	0,0	0,1	-100,0	63747,2
. Mineros	0,0	0,0	0,0	0,0	0,0	-57,5
Pdts No Tradicionales	5,2	6,2	13,8	13,5	20,0	-2,0
. Agropecuarios	0,5	0,6	1,7	1,2	7,8	-26,3
. Maderas y papeles	0,3	1,5	0,9	2,6	352,1	196,5
. Metal Mecánica	0,9	0,6	1,7	1,4	-39,2	-19,1
. Minería no metálica	0,1	0,1	0,3	0,2	35,8	-10,4
. Pesqueros	0,0	0,1	0,2	0,3	215,2	43,8
. Químicos	2,2	2,2	5,5	5,1	0,7	-7,0
. Sidero metalúrg. y joyería	0,1	0,3	0,4	0,7	113,5	52,7
. Textiles	0,9	0,8	2,9	1,5	-14,2	-46,7
. Resto de no tradicionales	0,0	0,1	0,3	0,5	147,6	70,0
Total	5,2	6,2	13,8	13,6	20,3	-1,7

Elaboración: Dpto. de Estudios Económicos.

El acumulado durante el primer trimestre del 2006 alcanzó US\$ 13,6 millones, menor en US\$ 0,2 millones respecto al mismo periodo del 2005, siendo inferior en 2 por ciento; esta reducción se debió a la menor venta de productos no tradicionales (-2 por ciento) a causa de la caída en textiles (-47 por ciento), agropecuarios (-26 por ciento),

metal mecánica (-19 por ciento) minería no metálica (-10 por ciento) y químicos (-7 por ciento); por el contrario aumentaron los rubros: maderas y papeles (197 por ciento), resto de no tradicionales (70 por ciento), sidero metalúrgicos y joyería (53 por ciento) y pesqueros (44 por ciento). En cuanto a productos tradicionales, éstos crecieron 171 por ciento.

2. Importaciones

El valor CIF de las Importaciones alcanzó US\$ 8,4 millones, monto mayor en US\$ 0,9 millones comparado con el mes anterior.

Respecto al año 2005, el monto fue mayor en US\$ 1,4 millones, habiendo aumentado un 20 por ciento, como consecuencia del incremento en las compras de insumos (21 por ciento), debido al aumento en las compras de insumos agrícolas (309 por ciento) e insumos industriales (1,4 por ciento), por

el contrario hubo una reducción en el rubro de combustibles y lubricantes (-100 por ciento); bienes de consumo se incrementó en 32 por ciento, por la mayor compra en los rubros: otros (796 por ciento) y alimentos y bebidas (3 por ciento); bienes de capital se redujo en 23 por ciento, por la menor compra de maquinaria y equipo (-83 por ciento) contrariamente aumentó en el rubro materiales de construcción (43 por ciento). Nuestras importaciones tienen como procedencia principalmente Bolivia.

IMPORTACIONES (CIF)

(En millones de US\$)

RUBROS	MARZO		ENERO-MARZO		VARIACION (%)	
	2005	2006	2005	2006	Mar06/05	Ene-Mar06/05
Bienes de Consumo	1,23	1,62	4,52	4,98	31,6	10,1
Insumos	5,36	6,47	16,61	18,68	20,7	12,4
Bienes de Capital	0,45	0,35	0,76	0,75	-23,0	-1,0
. Monto	7,04	8,43	21,89	24,40	19,8	11,5

Elaboración: Dpto. de Estudios Económicos.

El 53,9 por ciento estuvo concentrado en las importaciones de insumos industriales (poliestireno, maderas aserradas, botellas, frasco, alcohol etílico, tejidos de fibra poliéster, tortas y demás residuos sólidos de la extracción de aceite de soya, aceite de soya, tubos de propileno, entre otros); 22,8 por ciento en insumos agrícolas (maíz, frijoles, maní harina de habas, entre otros); 14,6 por ciento alimentos y bebidas (harina, huevos, azúcar, carne, arroz partido, leche en polvo) y 4,1 en otros (Papel higiénico toalla, cigarrillos, abrigos y calzados), concentrando estos 4 rubros el 95,5 por ciento. El rubro materiales de construcción (elementos prefabricados para la construcción, barnizadas o esmaltadas, para pavimento o revestimiento) participó con el 3,4 por ciento, utensilios domésticos (jabones orgánicos tensoactivos) y maquinaria y equipo (rodillos apisonadores) participaron

con 0,5 por ciento cada uno y partes y piezas con 0,2 por ciento (electrodos del tipo de los utilizados en hornos).

El acumulado durante el periodo de enero-marzo alcanzó a US\$ 24,4 millones, mayor en 2,5 millones respecto al mismo periodo del 2005, siendo superior en 12 por ciento, resultado que se dio como consecuencia del incremento en la compra de Insumos, el cual creció en 12 por ciento, explicado por el aumento en la compra de insumos agrícolas (369 por ciento) habiendo caído combustibles y lubricantes (-56 por ciento) e insumos industriales (-12 por ciento); la importación de bienes de consumo creció en 10 por ciento explicado por el aumento en el rubro otros (1041 por ciento), por el contrario decayó la compra de alimentos y bebidas (16 por ciento). La importación de bienes de capital tuvo un decrecimiento en 1 por ciento, esto a consecuencia de la

menor importación de maquinaria y equipo (-79 por ciento); por el contrario se registró

un incremento en el rubro materiales de construcción (30 por ciento).

IV. FINANZAS PÚBLICAS

1. Ingresos recaudados por la SUNAT

En marzo, los ingresos corrientes del Gobierno Central recaudados por la SUNAT ascendieron a S/. 11,3 millones, mayor en S/. 1,5 millones en comparación al mes anterior.

Respecto a marzo del 2005 fue superior en S/. 2,6 millones el cual, en términos reales, muestra un incremento del 27 por ciento, a causa de la mayor recaudación de tributos internos al crecer en 38 por ciento por el aumento en la recaudación del impuesto a la renta (55 por ciento), asociado principalmente al crecimiento del impuesto a la renta correspondiente a segunda y tercera categoría (81 y 78 respectivamente); otros ingresos subió 25 por ciento presentando una significativa importancia el rubro multas al subir 66 por ciento, otros fraccionamientos 60 por ciento, FONAVI-IES en 33 por ciento, RUS e ITF en 5 y 3 por ciento respectivamente, contrariamente cayó otros en 10 por ciento; el rubro a la producción y el consumo aumentó en 22 por ciento por el

incremento del IGV en 26 por ciento, cayendo el ISC y el impuesto de solidaridad a la niñez desamparada en 46 y 13 por ciento respectivamente.

Los tributos aduaneros subieron 17 por ciento por el aumento del IGV (42 por ciento); a pesar de la caída de ISC y otros (-96 y -18 por ciento respectivamente).

Los tributos internos representan el 49,5 por ciento en tanto que los aduaneros el 50,5 por ciento. En el caso de los primeros el 27,5 por ciento corresponden al impuesto a la renta, donde el 14,6 por ciento es de tercera categoría; otros, impuesto a la renta de quinta, cuarta y primera categoría representan el 6,8; 3,8; 1,3 y 1 por ciento respectivamente. Los impuestos a la producción y el consumo representan el 17 por ciento teniendo especial relevancia el IGV (16 por ciento). En cuanto a tributos aduaneros el IGV representa el 47,6 por ciento e impuesto a la importación 2,6 por ciento.

INGRESOS RECAUDADOS POR SUNAT

(En millones de Nuevos Soles)

RUBROS	MARZO		ENERO-MARZO		VARIACION (%)		DIST.
	2005	2006	2005	2006	Ene-Mar06/05	Mar06/05	
1. TRIBUTOS INTERNOS	4,0	5,6	13,9	18,1	27,0	38,3	49,5
. Impuesto a la renta	2,0	3,1	5,5	9,0	58,9	54,5	27,5
. A la Prod. y Consumo	1,5	1,9	7,1	7,4	1,5	21,5	17,0
. Otros ingresos	0,4	0,6	1,3	1,7	32,0	24,8	5,0
2. TRIBUTOS ADUANEROS	4,8	5,7	14,9	15,3	0,6	17,4	50,5
3. TOTAL	8,7	11,3	28,8	33,4	13,4	26,9	49,5

Elaboración: Dpto. de Estudios Económicos.

INGRESOS RECAUDADOS POR SUNAT

Departamento de Est

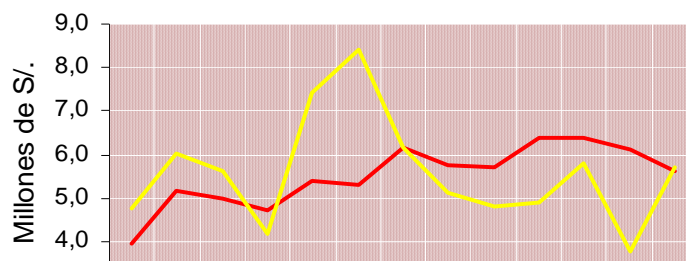

Página 19

El acumulado durante el primer trimestre del 2006 ascendió a S/. 33,4 millones, superior en S/. 4,6 millones respecto a similar periodo del 2005 presentando un incremento real de 13 por ciento, explicado por el crecimiento del impuesto a la renta (59 por ciento), asociado principalmente al crecimiento del impuesto a la renta correspondiente a segunda, cuarta y tercera categoría (266, 102 y 76 por ciento respectivamente); otros ingresos creció 32 por ciento por el aumento en los rubros multas (69 por ciento), otros fraccionamientos (47 por ciento), ITF (37 por ciento), otros (33 por ciento), y RUS (3 por ciento); por el

contrario hubo una disminución en FONAVI-IES en 80 por ciento.

Los impuestos a la producción y consumo aumentaron (2 por ciento) a consecuencia del incremento del IGV (4 por ciento), por el contrario hubo una disminución del ISC (49 por ciento), y el impuesto de solidaridad a la niñez desamparada (-3 por ciento); Los tributos aduaneros tuvieron un ligero aumento (1 por ciento) a consecuencia de la expansión de otros tributos aduaneros (78 por ciento) e IGV (18 por ciento) a pesar de la disminución del impuesto a la importación e ISC (-57 y -61 por ciento respectivamente).

2. Gobierno Regional

Ingresos

Los Ingresos del gobierno regional de Puno durante marzo de 2006 alcanzaron a S/. 1,1 millones resultando menor en S/ 3,1 millones respecto al mes precedente.

Respecto a su similar del año anterior cayó en S/. 20,9 millones el cual en términos reales cayó en 95 por ciento; los resultados mencionados se presentaron por la contracción en ingresos corrientes (-56 por ciento), por la disminución en rentas de la propiedad (-78 por ciento), otros ingresos corrientes (-55 por ciento), tasas (-36 por ciento), venta

de bienes (-31 por ciento), prestación de servicios (-21 por ciento), por el contrario se registró un aumento en multas sanciones y otros (561 por ciento); al mismo tiempo hubo una contracción en los ingresos de capital (-62 por ciento), por la caída en la amortización de préstamos (-100 por ciento) y otros ingresos de capital (-83 por ciento). El rubro transferencias cayó 96 por ciento.

Porcentualmente los ingresos corrientes representan el 80 por ciento, donde prestación de servicios aporta el

22,7 por ciento, tasas 22,1 por ciento, rentas de la propiedad 21,6 por ciento, venta de bienes 12,4 por ciento y multas sanciones y otros 0,8 por ciento, transferencia representaron el 19,6 por ciento e Ingresos de capital representó el 0,4 por ciento.

Por fuentes de financiamiento, los recursos directamente recaudados representan el 80,4 por ciento y donaciones y transferencias el 19,6 por ciento restante.

INGRESOS Y GASTOS - REGION PUNO

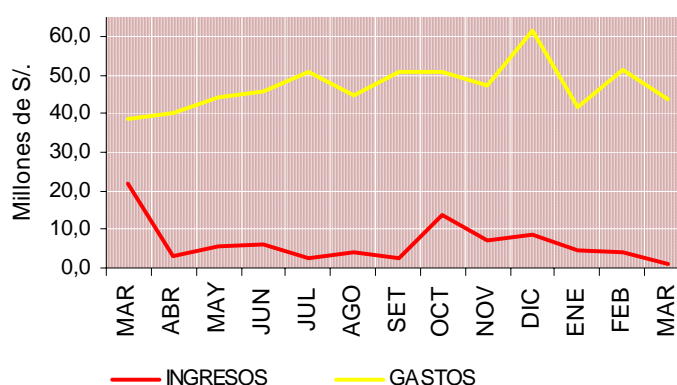

INGRESOS DE LA REGION PUNO

(En millones de Nuevos Soles)

RUBROS	MARZO		ENERO-MARZO		VARIACIÓN (%)		DISTRIBUCION
	2005	2006	2005	2006	Ene-Mar06/05	Mar06/05	
- Ingresos Corrientes	1,9	0,8	5,5	9,0	60,0	-56,0	80,0
- Ingresos de Capital	0,0	0,0	0,2	0,0	-85,2	-61,5	0,4
- Transferencias	5,4	0,2	10,0	0,8	-92,2	-96,2	19,6
- Financiamiento	14,7	0,0	14,7	0,0	-100,0	-100,0	0,0
TOTAL	21,9	1,1	30,4	9,9	-68,2	-95,3	100,0

Elaboración: Dpto. de Estudios Económicos.

El acumulado durante el primer trimestre del 2006 alcanzó S/. 9,9 millones menor en S/. 20,5 millones respecto a similar periodo del año anterior, traduciéndose en una contracción real de 68 por ciento, explicado por la caída en ingresos de capital (-85 por ciento) por la contracción en amortización por préstamos, otros ingresos de capital y la venta de activos(-100, -92 y -61 por ciento respectivamente); el rubro transferencias

también se redujo (-92 por ciento); por el contrario aumentaron los ingresos corrientes en 60 por ciento por el aumento en otros ingresos corrientes (3115 por ciento), multas sanciones y otros (145 por ciento) y rentas de la propiedad (99 por ciento), por el contrario hubo una disminución en tasas (-26 por ciento), ventas de bienes (-22 por ciento) y prestación de servicios (-9 por ciento).

INGRESOS DE LA REGION PUNO, POR FUENTE

(En millones de Nuevos Soles)

RUBROS	MARZO		ENERO-MARZO		VARIACIÓN (%)		DISTRIBUCION
	2005	2006	2005	2006	Ene-Mar06/05	Mar06/05	
. Canon y Sobrecañon	9,2	0,0	11,0	5,8	-48,0	-100,0	0,0
. Rec. Direct. Recaudad.	5,5	0,8	7,5	2,5	-67,4	-84,9	80,4
. Donaciones y Transfer.	4,2	0,2	5,3	1,5	-71,8	-95,2	19,6
. Fondo Compens. Reg.	3,0	0,0	6,6	0,0	-100,0	-100,0	0,0
TOTAL	21,9	1,1	30,4	9,9	-68,2	-95,3	100,0

Elaboración: Dpto. de Estudios Económicos.

Gastos

Los gastos del Gobierno Regional durante el mes de marzo alcanzaron S/. 43,6 millones siendo menor en S/. 7,7 millones respecto al mes anterior.

En comparación al año anterior fueron superiores en S/. 5,1 millones traduciéndose en un incremento real del 10 por ciento, debido al aumento en el rubro de gastos de capital (114 por ciento)

explicado por el crecimiento en otros gastos de capital (654 por ciento) e inversiones (37 por ciento); los gastos corrientes también aumentaron en 8 por ciento, explicado por los incrementos en otros gastos corrientes (81 por ciento), bienes y servicios (-34 por ciento), personal y obligaciones sociales (7 por ciento) y obligaciones previsionales (3 por ciento).

GASTOS DE LA REGION PUNO

(En millones de Nuevos Soles)

RUBROS	MARZO		ENERO-MARZO		VARIACIÓN (%)		DISTRIBUCION
	2005	2006	2005	2006	Ene-Mar06/05	Mar06/05	
- Gastos Corrientes	37,7	41,8	120,9	133,0	7,4	8,2	95,9
- Gastos de Capital	0,8	1,8	1,5	3,6	137,9	113,9	4,1
- Servicio de la Deuda	0,0	0,0	0,0	0,0	0,0	0,0	0,0
TOTAL	38,5	43,6	122,4	136,6	9,0	10,4	100,0

Elaboración: Dpto. de Estudios Económicos.

El 95,9 por ciento fueron gastos corrientes, donde el 75,2 por ciento lo constituyen, personal y obligaciones sociales, 12,4 por ciento obligaciones previsionales, el 7,9 por ciento bienes y servicios. Gastos de capital representaron el 4,1 por ciento restante constituido por inversiones en 2,3 por ciento y gastos de capital 1,8 por ciento.

Los gastos del gobierno regional por fuente de financiamiento estuvieron constituidos en un 94,3 por ciento por recursos ordinarios; 2,2 por ciento por canon y sobrecañon, 1,9 por ciento por recursos directamente recaudados y 1,6 por ciento donaciones y transferencias.

El acumulado de gastos correspondiente al primer trimestre del año alcanzó S/. 136,6 millones, mayor en S/. 14,2 millones habiendo aumentado en términos reales 9 por ciento, explicado por el aumento en gastos de capital en 138 por ciento explicado por el aumento de otros gastos de capital (836 por ciento) e Inversiones (25 por ciento); los gastos corrientes crecieron (7 por ciento) al aumentar otros gastos corrientes (21 por ciento), bienes y servicios (16 por ciento), personal y obligaciones sociales (7 por ciento) y obligaciones previsionales (3 por ciento).

GASTOS DE LA REGION PUNO, POR FUENTE

(En millones de Nuevos Soles)

FUENTE	MARZO		ENERO-MARZO		VARIACIÓN (%)		DISTRIBUCION
	2005	2006	2005	2006	Ene-Mar06/05	Mar06/05	
. Recursos Ordinarios	0,0	41,1	0,0	131,5	0,0	0,0	94,3
. Canon y Sobrecanon	0,1	1,0	0,1	2,2	1492,0	600,5	2,2
. Recursos Direct. Recaud.	0,8	0,8	2,1	2,2	6,9	-0,7	1,9
. Donac. y Transferencias	0,0	0,7	0,0	0,7	3030,8	3030,8	1,6
. Fondo de Compens. Reg.	0,6	0,0	1,2	0,0	-100,0	-100,0	0,0
. Rec. Ord. Para Gob. Reg.	37,0	0,0	119,1	0,0	-100,0	-100,0	0,0
TOTAL	38,5	43,6	122,4	136,6	9,0	10,4	100,0

Elaboración: Dpto. de Estudios Económicos.

IV. MONEDA Y BANCA**1. Depósitos del Público**

El saldo de depósitos y obligaciones del Sistema financiero en la Región Puno al finalizar el mes de marzo fue de S/. 368,8 millones, siendo mayor en S/. 16,9 millones, respecto a lo alcanzado al finalizar el mes anterior, representando un aumento real de 4 por ciento, como

resultado del incremento en la captación de depósitos por parte del sistema bancario (-5 por ciento), explicado por el aumento en el banco de la Nación (25 por ciento) atenuado por la caída en las empresas bancarias (-6 por ciento). El sistema bancario subió 2 por ciento.

REGION PUNO
DEPOSITOS DEL SISTEMA FINANCIERO

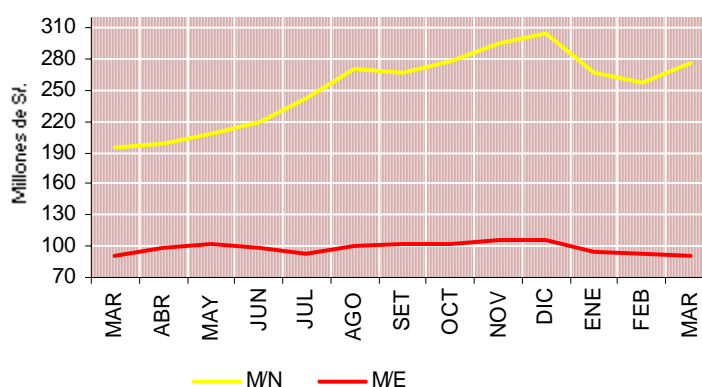
**DEPOSITOS Y OBLIGACIONES POR ENTIDADES**

Saldos en millones de Nuevos Soles

BANCOS	2005	2006		VARIACION (%)		DIST.
	MAR	FEB	MAR	Mar06/Feb06	Mar06/05	

1. SISTEMA BANCARIO	254,1	314,9	330,8	4,6	27,0	89,7
BANCO DE LA NACION	79,1	107,4	134,7	24,8	66,2	36,5
EMPRESAS BANCARIAS	175,0	207,5	196,1	-5,9	-21,1	53,2
. Crédito	40,2	57,3	48,4	-15,9	17,3	13,1
. Internacional	38,0	3,9	38,2	-3,0	-2,0	10,4
. Continental	65,3	73,8	72,1	-2,8	7,6	19,5
. Wiese	23,4	27,4	27,6	0,5	15,1	7,5
. Trabajo	8,0	9,4	9,3	-1,5	14,1	2,5
. MIBANCO	0,0	0,4	0,5	25,2	0,0	0,1
2. SISTEMA NO BANCARIO	26,1	37,0	38,0	2,3	41,9	10,3
. Caja Municipal Arequipa	13,1	15,0	15,8	4,3	17,7	4,3
. Caja Municipal de Tacna	3,0	3,9	3,9	0,3	25,9	1,1
. Caja Municipal de Cusco	3,1	4,6	4,7	-0,1	44,5	1,3
. CRAC Los Andes	6,9	13,4	13,6	1,5	93,7	3,7
3. TOTAL	280,2	351,9	368,8	4,3	28,4	100,0

Elaboración: Dpto. de Estudios Económicos

Comparado con similar mes del 2005, los depósitos del sistema financiero presentaron un incremento nominal de S/. 88,6 millones, y en 28 por ciento en términos reales, esto se debió al crecimiento registrado en el sistema bancario (27 por ciento) y en el no bancario (42 por ciento); en el caso del primero se originó por un significativo crecimiento en el Banco de la Nación (66 por ciento), atenuado por la caída de las

empresas bancarias (-21 por ciento).

Al 31 de marzo, la distribución porcentual de los depósitos entre las distintas entidades indica que el Sistema Bancario concentró 89,7 por ciento; desagregándose en 53,2 por ciento para las empresas bancarias y 36,5 por ciento para el Banco de la Nación. En cuanto al Sistema no Bancario, recibió depósitos que representaron el 10,3 por ciento.

DEPOSITOS Y OBLIGACIONES POR TIPO DE OPERACIÓN

Saldos en millones de Nuevos Soles

	2005	2006		VARIACION (%)		DIST. %
	MAR	FEB	MAR	Mar06/Feb06	Mar06/05	
. Vista	131,9	142,5	174,0	21,6	28,7	47,2
. Ahorros	82,7	110,4	111,7	0,7	31,9	30,3
. A Plazo	65,0	95,2	83,0	-13,1	24,7	22,5
. Otros	0,7	0,0	0,0	0,0	-100,0	0,0
TOTAL	280,2	348,1	368,8	5,5	28,4	100,0

Elaboración: Dpto. de Estudios Económicos

El movimiento de captaciones por tipo de operación respecto al mes anterior, presentó un aumento en cuanto a depósitos a la vista y ahorros en 22 y 1 por ciento respectivamente; por el contrario los depósitos a plazo se redujeron en 13 por ciento.

En comparación con similar mes

del 2005, la totalidad de rubros se expandieron: ahorros (32 por ciento), depósitos a la vista (29 por ciento) y depósitos a Plazo (25 por ciento).

Referente a la participación porcentual por tipo de operación, el 47,2 por ciento correspondió a depósitos a la vista, el 30,3 por ciento correspondió a

ahorros y el 22,5 por ciento a depósitos a plazo.

Al 31 de marzo del 2006, el coeficiente de dolarización de los

depósitos y obligaciones fue de 24,8 por ciento, disminuyendo en 7 puntos porcentuales respecto a lo registrado en similar período del año anterior (31,8 por ciento).

2. Colocaciones

Al término de marzo, el saldo de colocaciones del Sistema Financiero llegó a S/. 337,4 millones, mayor en S/. 6,9 millones, llegando a obtener una variación positiva (2 por ciento) respecto al mes anterior, ello a consecuencia de la mínima variación positiva en las colocaciones del

sistema bancario (1 por ciento), por el aumento en las empresas bancarias (1 por ciento), habiendo disminuido en el caso del Banco de la Nación (-14 por ciento); las colocaciones del sistema no Bancario se expandió en 2 por ciento.

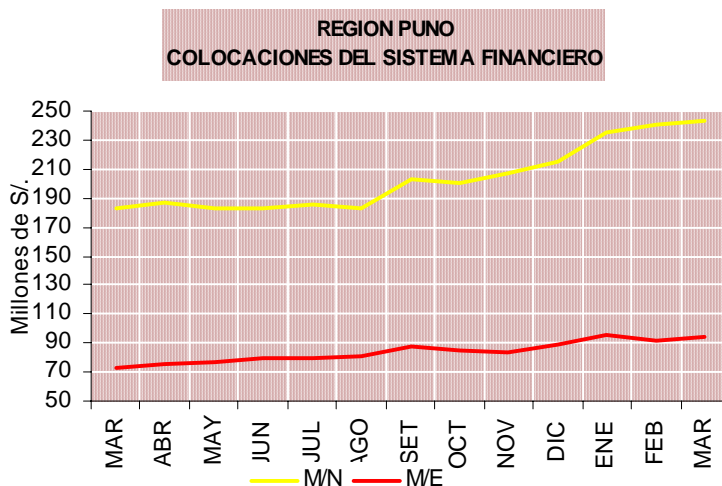

Respecto a similar mes del 2005, los créditos otorgados aumentaron en S/. 87,2 millones, de este modo el incremento real fue de 32 por ciento, explicado por la expansión de los préstamos otorgados por el sistema bancario (37 por ciento), a causa del incremento en las empresas bancarias (68 por ciento), contrarrestado parcialmente por una caída en el Banco de la Nación (-68 por ciento). El sistema no bancario aumentó sus colocaciones en 27 por ciento.

Al finalizar el mes bajo comentario, la participación porcentual del total de créditos entre las entidades

financieras del departamento mostró que el Sistema no Bancario canalizó el 52,1 por ciento, en tanto que el Bancario participó con el 47,9 por ciento; en lo referente a este último; las empresas bancarias representaron el 47,8 por ciento y el Banco de la Nación el 0,1 por ciento.

A fines de marzo, el componente de moneda extranjera en el saldo de colocaciones fue de 27,8 por ciento, menor en 0,8 puntos porcentuales en relación a igual indicador registrado al finalizar similar mes del año anterior (28,6 por ciento).

COLOCACIONES DEL SISTEMA FINANCIERO POR ENTIDADES

Saldos en millones de Nuevos Soles

BANCOS	2 005	2 006		VARIACION (%)		DIST. %
	MAR	FEB	MAR	Mar06/Feb06	Mar06/05	
1. SISTEMA BANCARIO	115,4	158,7	161,5	1,3	36,5	47,9
BANCO DE LA NACION	0,6	0,2	0,2	-13,8	-67,7	0,1
EMPRESAS BANCARIAS	114,8	158,4	161,3	1,3	68,1	47,8
. Crédito	4,7	24,9	25,0	0,1	418,9	7,4
. Internacional	36,8	41,3	42,0	1,2	11,2	12,4
. Continental	32,7	39,2	40,7	3,1	21,3	12,0
. Wiese	12,9	22,7	21,4	-6,0	62,2	6,3
. Trabajo	27,7	19,8	20,5	2,9	-27,8	6,1
. MIBANCO	0,0	10,6	11,7	10,6	0,0	3,5
2. SISTEMA NO BANCARIO	134,8	171,9	176,0	1,9	27,3	52,1
. Caja Municipal Arequipa	76,3	88,5	90,5	1,8	15,8	26,8
. Caja Municipal de Tacna	12,0	15,9	16,5	3,0	33,6	4,9
. Caja Municipal de Cusco	15,4	23,0	23,7	2,9	50,6	7,0
. CRAC Los Andes	9,6	13,8	14,2	2,3	44,5	4,2
. EDPYME Edificar	21,6	30,6	31,1	0,9	40,5	9,2
4. TOTAL	250,2	330,6	337,4	1,6	31,6	100,0

Elaboración: Dpto. de Estudios Económicos

2. Intermediación Financiera

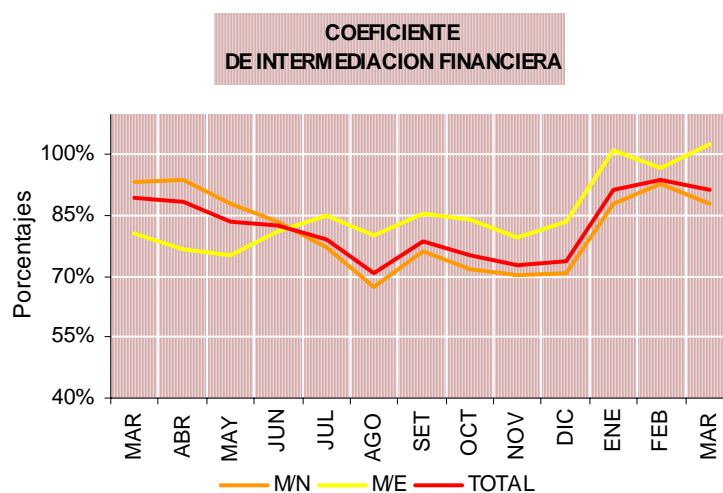

COEFICIENTES DE INTERMEDIACION (%)
(Colocaciones/Depósitos)

BANCOS	2005	2006		DIFERENCIAS	
	MAR	FEB	MAR	Mar06/Feb06	Mar06/05
1. SISTEMA BANCARIO	45,4	50,4	48,8	-1,6	3,4

BANCO DE LA NACION	0,8	0,2	0,2	-0,1	-0,6
EMPRESAS BANCARIAS	52,1	76,4	82,2	5,9	30,1
. Crédito	11,7	43,4	51,7	8,3	40,0
. Internacional	96,8	105,2	109,8	4,6	13,0
. Continental	50,0	53,2	56,4	3,2	6,4
. Wiese	55,0	82,8	77,5	-5,4	22,5
. Trabajo	347,4	210,5	219,9	9,4	-127,6
. MIBANCO	0,0	2900,3	2562,2	-338,1	2562,2
2. SISTEMA NO BANCARIO	516,3	465,2	463,3	1,9	-53,0
. Caja Municipal Arequipa	584,0	588,5	574,2	-14,4	-9,8
. Caja Municipal de Tacna	396,5	410,0	421,0	11,0	24,5
. Caja Municipal de Cusco	488,1	494,0	508,6	14,6	20,5
. CRAC Los Andes	139,5	103,3	104,0	0,8	-35,5
. EDPYME Edificar	0,0	0,0	0,0	0,0	0,0
3. TOTAL	89,3	93,9	91,5	-2,4	2,2

Elaboración: Dpto. de Estudios Económicos

En el mes, el coeficiente de colocaciones/depositos muestra que se canalizaron 91,5 por ciento de los depositos, mayor en 2,2 por ciento comparado con el resultado del mismo mes del 2005 (89,3 por ciento), mostrando una variación positiva en el sistema no bancario (3,4 por ciento); por el contrario el sistema no bancario registró una variación negativa (-53 por ciento).

Al 31 de marzo, el coeficiente de Intermediación en moneda nacional fue de 87,8 por ciento, el cual disminuyó (-5,6 por ciento) respecto a lo registrado el 2005 (93,4 por ciento). Por su parte, el mismo indicador para moneda extranjera alcanzó 102,7 por ciento, mayor en 22,2 puntos porcentuales respecto a similar período del 2005 (80,5 por ciento).

3. Cartera Pesada

Al finalizar el mes, el coeficiente de cartera pesada del sistema financiero alcanzó 4,3 por ciento, con una disminución de 2,2 puntos porcentuales respecto a lo alcanzado en similar mes del 2005 (6,5 por ciento). El Sistema Bancario registró un coeficiente de 4 por ciento, habiendo disminuido en 1,1 puntos

porcentuales; asimismo, las empresas bancarias registraron un coeficiente de 4,9 por ciento, con una reducción en 0,9 puntos porcentuales. Por su parte, el coeficiente del Sistema no Bancario alcanzó 3,7 por ciento, menor en 1,1 puntos porcentuales relacionado al mismo periodo

COEFICIENTES DE CARTERA PESADA

(En porcentajes)

BANCOS	2005	2006		DIFERENCIAS	
	MAR	FEB	MAR	Mar06/Feb06	Mar06/05
1. SISTEMA BANCARIO	8,5	5,4	4,9	-0,5	-3,6

BANCO DE LA NACION	0,0	0,0	0,0	0,0	0,9
EMPRESAS BANCARIAS	5,9	5,4	4,9	-0,5	-0,8
. Crédito	43,4	1,9	0,9	-1,0	-42,5
. Internacional	2,0	2,3	2,3	0,0	0,3
. Continental	5,3	3,2	3,0	-0,1	-2,2
. Wiese	4,8	3,2	3,6	0,4	-1,1
. Trabajo	17,1	4,5	3,8	-0,7	-13,3
. MIBANCO	0,0	0,0	0,0	0,0	0,0
2. SISTEMA NO BANCARIO	4,8	4,1	3,7	-0,4	-1,1
. Caja Municipal Arequipa	4,3	4,0	3,3	-0,7	-1,1
. Caja Municipal de Tacna	3,7	3,7	3,7	0,0	-0,1
. Caja Municipal de Cusco	5,8	3,9	4,1	0,2	-1,7
. CRAC Los Andes	10,3	8,5	7,9	-0,6	-2,4
. EDPYME Edificar	4,0	2,7	2,8	0,1	-1,2
3. TOTAL	6,5	4,7	4,3	-0,4	-2,2

Elaboración: Dpto. de Estudios Económicos

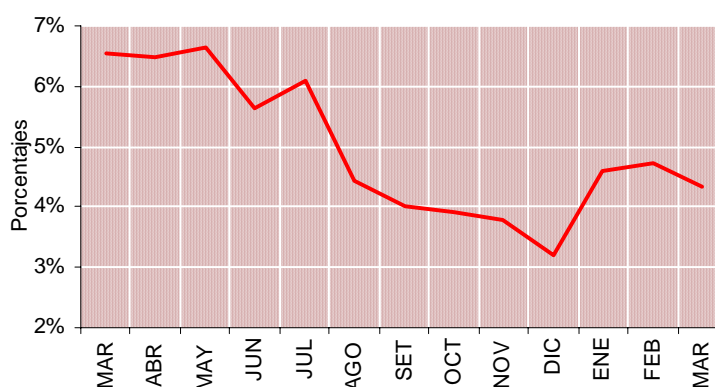
COEFICIENTE DE CARTERA PESADA**5. Encaje**

La C.R.A.C. Los Andes (sujeta a control de Encaje) en el mes de marzo mostró un encaje exigible de 2 por ciento siendo inferior en 11 por ciento respecto al mes anterior. Por su parte, el encaje efectivo fue de 6,1 por ciento.

Respecto a similar período del 2005, la tasa de encaje exigible fue menor en 2,7 por ciento (4,7 por ciento) y la tasa de encaje efectivo se redujo en 0,7 puntos porcentuales.

ENCAJE CRAC. "LOS ANDES"

Departamento de Estu

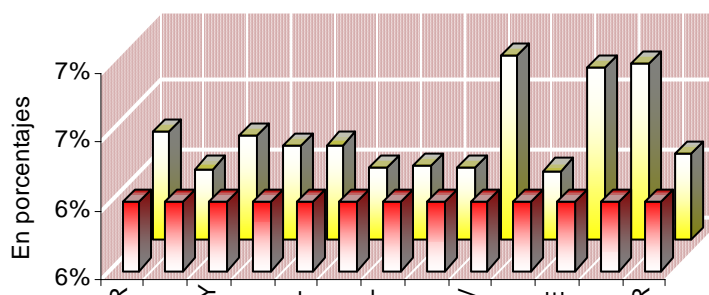

Página 28

SITUACION DE ENCAJE DE LA C.R.A.C. "LOS ANDES"

(En moneda nacional)

	2005	2006		DIFERENCIAS	
	MAR	FEB	MAR	Mar06/Feb06	Mar06/05
EXCEDENTE/DEFICIT					
% Encaje Exigible	4,7%	13,0%	2,0%	-11,0%	-2,7%
TASA DE ENCAJE					
Exigible 1/	6,0%	6,0%	6,0%	0,0%	0,0%
Efectivo 2/	6,3%	6,8%	6,1%	-0,7%	-0,2%

Elaboración: Dpto. de Estudios Económicos

1/ Relación entre los fondos de encaje exigible y el TOSE.

2/ Relación entre los fondos de encaje efectivo y el TOSE.

6. Tasas de Interés

TASAS DE INTERES

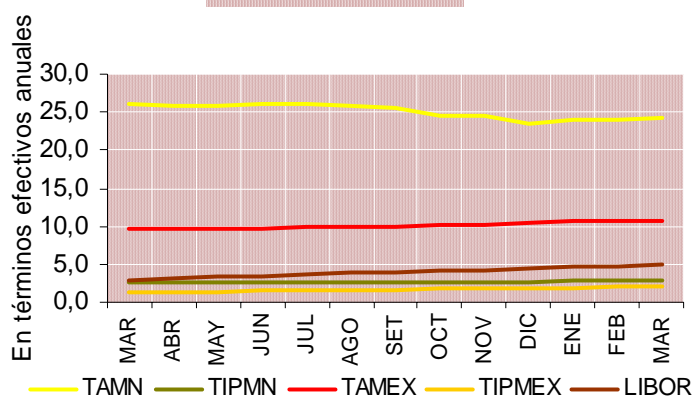

La evolución de las tasas de interés en moneda nacional, en los últimos 13 meses muestra una ligera tendencia a la baja al pasar la TAMN de 26,2 en marzo 2005 a 24,3 en marzo 2006 con una diferencia de -1,9 puntos porcentuales; por su parte la TIPMN

muestra un crecimiento de 0,5 de punto porcentual al pasar de 2,5 en marzo 2005 a 3,0 en similar período de 2006. La diferencial entre la TAMN y la TIPMN es de 21,3 puntos porcentuales.

En moneda extranjera se observa

una diferencia para la TAMEX de 1,0 puntos porcentuales respecto a su similar del año anterior; en tanto que para la

TIPMEX el incremento fue de 0,6 por ciento. La diferencial entre la TAMEX y la TIPMEX fue de 8,6 puntos porcentuales.

TASAS DE INTERES (%)
(En términos efectivos anuales)

	2005		2006		DIFERENCIAS	
	MAR		FEB	MAR	Mar06/Feb06	Mar06/05
1. En moneda nacional						
TAMN	20,0		24,5	24,2	-0,3	4,2
TIPMN	3,3		2,4	2,3	-0,1	-1,0
Tasa de interés legal	3,3		2,4	2,3	-0,1	-1,0
2. En moneda extranjera						
TAMEX	10,5		9,3	9,1	-0,2	-1,4
TIPMEX	1,2		1,0	1,0	0,0	-0,2
Tasa de interes legal	1,2		1,0	1,0	0,0	-0,2
Libor (3 meses)	1,3		1,1	1,1	0,0	-0,2

Elaboración: Dpto. de Estudios Económicos.

Cuadro 01 REGIÓN PUNO: PRODUCCION AGROPECUARIA, SEGÚN PRINCIPALES PRODUCTOS

(TM)

PRINCIPALES PRODUCTOS	2005											TOTAL 2005	2006			VARIACION	
	MAR	ABR	MAY	JUN	JUL	AGO	SET	OCT	NOV	DIC	ENE		FEB	MAR	Mar 06/05	Ene-Mar 06/05	
AGRICOLA 1/	24,432	220,407	216,623	19,823	4,035	2,613	459	588	3,738	8,663	504,116	153	2,970	34,096	39.6%	37.0%	
Quinua	143	19,107	8,469	0	0	0	0	0	0	0	27,719	0	0	1,603	1021.0%	1021.0%	
Cañihua	174	2,786	1,421	0	0	0	0	0	0	0	4,387	0	0	263	51.1%	46.1%	
Cebada Grano	171	11,147	15,854	804	0	0	0	0	0	0	27,976	0	0	260	52.0%	52.0%	
Trigo	0	683	778	74	0	0	0	0	0	0	1,535	0	0	24	--	--	
Centeno Grano	0	18	68	0	0	0	0	0	0	0	86	0	0	0	--	--	
Avena Grano	0	1,767	3,311	560	0	0	0	0	0	0	5,638	0	0	0	--	--	
Maiz Amiláceo	646	1,805	2,643	130	0	0	0	0	0	0	5,436	0	0	266	-58.8%	-69.0%	
Maiz Amarillo Duro	1,080	2,217	1,115	86	0	0	0	0	0	0	4,523	0	0	1,469	36.0%	32.9%	
Arroz	64	109	144	79	0	0	0	0	0	0	396	0	0	0	-100.0%	-100.0%	
Papa	33,609	222,633	206,857	11,824	0	0	0	0	6,906	18,227	503,361	0	3,797	46,083	37.1%	35.1%	
Oca	527	14,517	19,930	0	0	0	0	0	0	0	34,974	0	0	75	-85.8%	-85.8%	
Olluco	758	3,261	4,215	0	0	0	0	0	0	0	8,234	0	0	104	-86.3%	-86.3%	
Mashua	69	3,090	3,014	0	0	0	0	0	0	0	6,173	0	0	0	-100.0%	-100.0%	
Yuca	1,019	3,913	2,690	2,681	696	0	0	0	0	0	11,449	0	0	470	-53.9%	-68.0%	
Tarhui	0	0	941	733	0	0	0	0	0	0	1,674	0	0	0	--	--	
Haba	2,661	6,740	2,774	0	0	0	0	0	0	89	13,413	0	1,660	2,322	-12.7%	4.5%	
Arveja	86	226	241	0	0	0	0	0	0	0	553	0	0	598	595.3%	595.3%	
Cebolla	2,104	3,058	1,508	198	0	0	0	0	0	0	6,987	0	1,046	1,502	-28.6%	14.6%	
Avena Forrajera	20,147	435,621	418,298	994	0	0	0	0	0	0	875,060	0	0	51,322	154.7%	154.7%	
Cebada Forrajera	1,797	124,886	183,972	175	0	0	0	0	0	0	310,830	0	0	2,692	49.8%	49.8%	
Plátano	594	510	556	572	1,305	1,310	1,396	1,448	1,472	1,442	11,675	519	596	702	18.2%	9.2%	
Naranja	304	2,385	4,415	9,289	5,657	2,349	141	20	0	0	24,565	0	10	0	-100.0%	-96.8%	
Café	30	1,710	1,849	1,646	465	447	0	0	0	0	6,147	0	0	50	66.7%	66.7%	
Alfalfa	17,288	47,923	43,638	19,934	54	0	0	933	3,126	5,093	139,109	0	1,232	18,178	5.1%	5.4%	
Otros Pastos Cultivados	7,465	21,184	32,330	6,336	0	0	0	0	0	0	67,538	0	339	5,052	-32.3%	-29.9%	
PECUARIA 1/	26,391	17,966	19,080	19,412	17,727	15,510	13,676	10,712	25,863	13,095	212,395	9,886	24,915	27,933	5.8%	5.7%	
Carne de Vacuno	1,387	1,946	2,056	1,862	1,794	1,604	1,424	1,104	1,043	1,013	17,225	845	1,159	1,432	3.2%	1.7%	
Carne de Ovino	785	1,104	1,248	1,281	1,191	1,001	894	651	558	476	10,247	477	587	788	0.4%	0.5%	
Carne de Alpaca	360	566	579	573	570	440	337	298	229	172	4,616	195	297	383	6.4%	2.7%	
Carne de Llama	103	161	173	178	155	122	109	77	62	92	1,387	66	93	104	1.0%	1.9%	
Carne de Porcino	166	207	222	224	236	189	153	128	130	129	2,053	127	150	181	9.0%	5.3%	
Carne de Ave	189	199	238	228	225	222	223	208	208	201	2,556	220	211	189	0.0%	2.6%	
Leche de Vacuno	4,882	4,879	4,725	4,424	3,100	2,716	2,311	1,865	2,181	2,510	41,604	5,114	6,374	8,839	81.1%	57.7%	
Lana de Ovino	1,990	0	0	0	0	0	0	0	670	329	4,940	0	1,959	1,917	-3.7%	-1.6%	
Fibra de Alpaca	438	0	0	0	0	0	0	0	1,184	225	2,271	0	417	397	-9.4%	-5.6%	
Fibra de Llama	53	0	0	0	0	0	0	0	192	28	313	0	42	50	-5.7%	-1.1%	
Otros pdtos. Pecuarios	923	1,241	1,290	1,907	1,649	1,525	1,363	1,065	848	729	13,973	610	792	923	0.0%	-1.3%	
TOTAL 1/	50,823	238,373	235,702	39,235	21,762	18,123	14,135	11,300	29,601	21,758	716,512	10,039	27,884	62,029	22.0%	15.5%	

NOTA: Información Preliminar

1/ V.B.P. en miles de soles a precios de 1994

FUENTE: Dirección Regional de Agricultura - Puno

ELABORACIÓN: BCR SR - Puno Dpto de Estudios Económicos.

Cuadro 02 SUPERFICIE AGRÍCOLA SEMBRADA, SEGÚN PRINCIPALES CULTIVOS

(Hectáreas)

PRINCIPALES CULTIVOS	2005					AGO 2004- JUL 2005	2006							VARIACIÓN		
	MAR	ABR	MAY	JUN	JUL		AGO	SET	OCT	NOV	DIC	ENE	FEB	MAR	Mar 06/05	CAMPAÑA
Quinua	0	0	0	0	160	23,538	340	7,433	15,422	1,082	0	0	0	0	--	3.8%
Cañihua	0	0	0	0	0	5,982	0	457	4,229	1,239	93	0	0	0	--	0.6%
Cebada Grano	0	0	0	0	0	24,933	6	4,036	14,766	6,345	50	0	0	0	--	1.1%
Trigo	0	0	0	0	0	1,313	0	369	648	131	0	0	0	0	--	-12.6%
Centeno Grano	0	0	0	0	0	90	0	25	65	0	0	0	0	0	--	0.0%
Avena Grano	0	0	0	0	0	5,632	2	373	4,272	969	0	0	0	0	--	-0.3%
Maiz Amiláceo	0	0	0	0	0	3,521	120	1,612	2,340	211	0	0	0	0	--	21.6%
Maiz Amarillo Duro	0	0	0	0	0	2,758	160	1,268	1,375	157	0	0	0	0	--	7.3%
Arroz	0	0	0	0	0	284	0	60	154	159	46	0	0	0	--	47.5%
Papa	0	0	0	803	1,961	48,701	1,799	6,022	21,760	15,967	1,293	0	0	0	--	2.0%
Oca	0	0	0	0	0	4,361	145	1,417	2,596	94	0	0	0	0	--	-2.5%
Olluco	0	0	0	0	0	1,221	101	434	733	67	0	0	0	0	--	9.3%
Mashua	0	0	0	0	0	881	19	354	505	49	0	0	0	0	--	5.2%
Yuca	0	0	0	0	0	1,155	57	583	526	85	0	0	0	0	--	8.3%
Tarhui	0	0	0	0	0	1,333	0	128	1,011	21	0	0	0	0	--	-13.0%
Haba	0	0	0	0	15	8,447	483	4,260	3,715	5	0	0	0	0	--	0.4%
Arveja	0	0	1	0	0	493	49	232	292	12	0	0	0	0	--	18.9%
Cebolla	0	0	0	0	0	378	21	167	134	26	0	0	0	0	--	-7.9%
Avena Forrajera	0	0	0	0	0	40,935	0	0	3,236	25,082	15,091	669	0	0	--	7.7%
Cebada Forrajera	0	0	0	0	0	16,756	0	0	753	7,771	6,710	693	0	0	--	-4.9%
Plátano	0	0	0	0	0	4	0	0	0	1	7	52	12	0	--	1700.0%
Naranja	0	0	0	0	0	2	0	0	0	15	24	5	21	0	--	3150.0%
Café	0	0	0	0	0	23	0	0	3	22	36	116	66	0	--	956.5%
Alfalfa	0	0	0	0	0	1,614	0	0	0	0	872	1,807	23	0	--	67.4%
Otros Pastos Cultivados	0	0	0	0	0	492	2	0	0	0	160	438	3	0	--	22.6%
T O T A L	0	0	1	803	2,136	184,129	3,304	29,230	78,535	59,510	24,382	3,780	125	0	--	3.6%

NOTA: Información Preliminar. Además, no incluye superficie instalada de cultivos permanentes

FUENTE: Dirección Regional de Agricultura - Puno

ELABORACIÓN: BCR SR - Puno Dpto de Estudios Económicos.

Cuadro 03 PRODUCCIÓN PESQUERA, SEGÚN TIPO DE PESCA
(TM)

TIPO DE PESCA	2005										TOTAL 2005	2006			VARIACIÓN	
	MAR	ABR	MAY	JUN	JUL	AGO	SET	OCT	NOV	DIC		ENE	FEB	MAR	Mar 06/05	Ene-Mar 06/05
PESCA MARITIMA																
PESCA CONTINENTAL	292	290	393	392	410	349	342	294	322	294	3,875	243	267	294	0.8%	2.0%
Fresco	267	267	366	365	382	325	315	273	305	276	3,593	234	261	289	8.1%	8.8%
Seco-Salado	24	23	27	28	29	24	27	21	16	18	282	9	7	5	-79.7%	-69.8%
TOTAL	292	290	393	392	410	349	342	294	322	294	3,875	243	267	294	0.8%	2.0%

FUENTE: Dirección Regional de Pesquería - Puno

ELABORACIÓN: BCR SR - Puno Dpto de Estudios Económicos.

Cuadro 04 PRODUCCIÓN MINERA, SEGÚN PRINCIPALES MINERALES

MINERALES	2005										TOTAL 2005	2006			VARIACIÓN	
	MAR	ABR	MAY	JUN	JUL	AGO	SET	OCT	NOV	DIC		ENE	FEB	MAR	Mar 06/05	Ene-Mar 06/05
MINERIA METALICA 1/	113.63	105.02	117.03	114.44	113.09	117.59	105.01	117.76	112.63	109.92	111.14	109.56	103.73	107.40	-5.5%	-0.2%
Estaño (TMF)	3,595	3,310	3,704	3,633	3,592	3,722	3,318	3,670	3,567	3,469	42,146	3,456	3,231	3,360	-6.5%	-1.1%
Plomo (TMF)	130	132	132	106	103	147	144	226	131	148	1,646	153	183	168	28.8%	34.3%
Oro (gr-f)	11,783	11,680	10,730	9,600	8,878	8,650	7,413	8,616	7,260	7,695	109,770	7,603	8,135	8,269	-29.8%	-17.9%
Plata (kg-f)	2,201	2,289	2,394	2,154	2,101	2,391	2,110	3,355	1,997	2,288	27,527	2,318	3,097	2,832	28.7%	27.9%
Zinc (TMF)	161	163	146	132	133	165	180	311	212	202	2,106	204	270	263	63.7%	59.7%

1/ Indices - Base enero 2004=100

FUENTE: Página web Ministerio de Energía y Minas

ELABORACIÓN: BCR SR - Puno Dpto de Estudios Económicos.

Cuadro 05 PRODUCCIÓN MANUFACTURERA, SEGÚN CIU
(INDICE 1994=100)

CIU	2005											PROM. 2005	2006			PROM. Ene-Mar 06/05	VARIACIÓN	
	MAR	ABR	MAY	JUN	JUL	AGO	SET	OCT	NOV	DIC	ENE		FEB	MAR	Mar 06/05		Ene-Mar 06/05	
PROCES.REC.PRIMARIOS	-.-	-.-	-.-	-.-	-.-	-.-	-.-	-.-	-.-	-.-	-.-	-.-	-.-	-.-	-.-	-.-	-.-	-.-
RESTO DE LA INDUSTRIA	6.13	12.50	48.33	45.89	55.23	66.73	69.34	62.47	57.06	51.67	45.53	55.73	55.37	55.13	55.41	800.0%	119.9%	
15 Elab.Pdtos Alimenticios y Beb	13.17	13.40	10.68	4.27	6.25	6.02	6.92	6.35	7.99	6.83	9.38	6.44	2.75	7.52	5.57	-42.9%	-58.7%	
1594 Elab.bebidas no alcohólic	13.17	13.40	10.68	4.27	6.25	6.02	6.92	6.35	7.99	6.83	9.38	6.44	2.75	7.52	5.57	-42.9%	-58.7%	
26 Fab de otros pdtos miner.no m	0.00	11.72	81.05	82.07	97.80	119.49	123.59	111.25	99.71	90.64	76.95	98.57	101.10	96.52	98.73	-.-	179.2%	
2694 Fab de cemento, cal y ye	0.00	11.72	81.05	82.07	97.80	119.49	123.59	111.25	99.71	90.64	76.95	98.57	101.10	96.52	98.73	-.-	179.2%	
TOTAL	6.13	12.50	48.33	45.89	55.23	66.73	69.34	62.47	57.06	51.67	45.53	55.73	55.37	55.13	55.41	800.0%	119.9%	

FUENTE: Empresas Industriales - Puno

ELABORACIÓN: BCR SR - Puno Dpto de Estudios Económicos.

Cuadro 06 REGIÓN PUNO: ARRIBO DE TURISTAS, SEGÚN NACIONALIDAD

(Número de Personas)

	2005										TOTAL 2005	2006			VARIACIÓN	
	MAR	ABR	MAY	JUN	JUL	AGO	SET	OCT	NOV	DIC		ENE	FEB	MAR	Mar 06/05	Ene-Mar 06/05
PERU	10,858	10,668	10,700	10,199	10,844	13,017	10,863	11,838	12,631	11,957	137,181	12,866	14,739	11,799	8.7%	14.3%
NORTE AMERICA	1,454	1,492	1,653	1,822	2,035	1,965	1,711	1,548	1,317	1,264	18,429	1,180	1,093	1,752	20.5%	11.1%
EE.UU.	1,127	1,152	1,234	1,568	1,643	1,578	1,498	1,206	976	1,049	14,621	913	790	1,248	10.7%	8.6%
Canada	327	340	419	254	392	387	213	342	341	215	3,808	267	303	504	54.1%	18.7%
CENTRO AMERICA	148	103	89	120	266	141	103	133	112	184	1,574	200	109	135	-8.8%	37.5%
Mexico	139	45	72	77	210	120	77	104	99	164	1,235	168	69	92	-33.8%	23.2%
Otros paises	9	58	17	43	56	21	26	29	13	20	339	32	40	43	377.8%	105.4%
SUD AMERICA	519	559	691	564	1,081	738	737	731	565	589	8,420	1,243	908	590	13.7%	26.6%
Argentina	152	134	241	107	411	194	287	171	96	51	2,179	329	209	185	21.7%	48.5%
Bolivia	105	134	86	67	159	170	101	127	144	188	1,604	181	151	165	57.1%	16.1%
Brasil	112	184	249	172	348	209	224	301	207	175	2,795	437	236	144	28.6%	12.5%
Chile	24	28	25	27	34	44	22	13	44	14	453	74	220	29	20.8%	59.9%
Colombia	66	46	42	134	113	67	48	81	37	90	876	184	54	40	-39.4%	27.5%
Ecuador	19	22	38	26	9	31	28	12	16	26	252	25	18	22	15.8%	47.7%
Venezuela	41	11	10	31	7	23	27	26	21	45	261	13	20	5	-87.8%	-36.7%
EUROPA	6,677	7,052	7,432	5,623	9,097	13,455	10,360	12,220	8,392	3,314	91,881	4,126	4,717	6,517	-2.4%	2.8%
Inglaterra	1,099	1,434	1,683	1,408	1,632	2,203	2,394	2,495	785	617	16,856	630	790	1,094	-0.5%	14.0%
Alemania	1,488	969	974	514	1,015	1,477	1,243	2,074	1,817	460	13,748	695	963	1,326	-10.9%	-6.9%
España	417	266	254	386	1,262	2,584	1,041	956	631	365	9,017	272	263	317	-24.0%	-33.0%
Francia	1,702	2,051	2,502	1,291	1,676	2,584	1,920	2,691	1,945	511	20,369	694	838	1,686	-0.9%	0.6%
Italia	302	507	381	515	599	2,361	1,434	832	458	339	8,364	383	281	416	37.7%	15.1%
Otros Paises	1,669	1,825	1,638	1,509	2,913	2,246	2,328	3,172	2,756	1,022	23,527	1,452	1,582	1,678	0.5%	14.4%
ASIA	1,388	993	1,285	880	941	1,200	1,056	1,142	1,380	896	13,639	1,354	1,767	2,181	57.1%	37.1%
Japon	1,316	935	1,232	813	855	1,102	908	1,081	1,320	793	12,499	1,194	1,659	2,027	54.0%	41.0%
Korea	29	27	16	23	47	29	17	4	4	52	329	81	58	84	189.7%	102.7%
Otros Paises	43	31	37	44	39	69	131	57	56	51	811	79	50	70	62.8%	-32.8%
AFRICA	26	21	24	18	25	27	33	63	18	67	189	0	0	0	-100.0%	-100.0%
OTROS	415	694	960	617	719	561	896	872	1,091	576	4,914	871	639	797	92.0%	88.8%
TOTAL NACIONALES	10,858	10,668	10,700	10,199	10,844	13,017	10,863	11,838	12,631	11,957	137,181	12,866	14,739	11,799	8.7%	14.3%
TOTAL EXTRANJEROS	10,627	10,914	12,134	9,644	14,164	18,087	14,896	16,709	12,875	6,890	142,500	8,974	9,233	11,972	12.7%	15.2%
TOTAL GENERAL	21,485	21,582	22,834	19,843	25,008	31,104	25,759	28,547	25,506	18,847	279,681	21,840	23,972	23,771	10.6%	14.7%

FUENTE : MITINCI - Puno y Juliaca

ELABORACIÓN: BCR SR - Puno Dpto de Estudios Económicos.

Cuadro 07 REGIÓN PUNO: PERNOCTACIONES DE TURISTAS, SEGÚN NACIONALIDAD

(Número de Personas)

	2005										TOTAL 2005	2006			VARIACIÓN	
	MAR	ABR	MAY	JUN	JUL	AGO	SET	OCT	NOV	DIC		ENE	FEB	MAR	Mar 06/05	Ene-Mar 06/05
PERU	14,881	14,525	14,431	12,907	14,150	17,657	14,429	15,789	17,128	14,677	181,605	16,339	20,443	15,638	5.1%	14.2%
NORTE AMERICA	2,483	2,728	2,924	3,088	3,569	3,418	3,161	2,927	2,693	2,210	33,042	2,371	2,202	2,725	9.7%	15.4%
EE.UU.	1,972	2,180	2,288	2,702	2,940	2,840	2,816	2,428	2,173	1,872	27,058	1,911	1,719	1,860	-5.7%	13.9%
Canada	511	548	636	386	629	578	345	499	520	338	5,984	460	483	865	69.3%	20.1%
CENTRO AMERICA	264	180	158	224	471	258	180	258	228	322	2,841	395	164	215	-18.6%	37.7%
Mexico	249	92	135	146	376	217	129	191	212	289	2,269	321	113	153	-38.6%	21.8%
Otros paises	15	88	23	78	95	41	51	67	16	33	572	74	51	62	313.3%	133.8%
SUD AMERICA	884	903	1,042	924	1,803	1,190	1,216	1,137	914	841	13,303	1,927	1,323	882	-0.2%	24.0%
Argentina	291	232	357	186	736	310	476	293	157	66	3,615	488	303	299	2.7%	35.9%
Bolivia	159	166	119	84	185	218	135	189	207	218	2,081	228	199	234	47.2%	18.0%
Brasil	207	353	383	370	638	379	382	448	342	292	4,768	703	350	230	11.1%	8.6%
Chile	31	38	29	37	37	81	41	19	72	15	613	111	287	34	9.7%	77.0%
Colombia	107	63	80	167	178	116	80	128	74	157	1,434	302	123	44	-58.9%	19.9%
Ecuador	19	34	57	34	13	55	28	13	25	30	338	35	28	31	63.2%	91.8%
Venezuela	70	17	17	46	16	31	74	47	37	63	454	60	33	10	-85.7%	-2.8%
EUROPA	10,707	11,591	12,504	9,454	14,824	22,669	15,763	19,051	13,255	5,275	148,470	6,477	7,065	9,876	-7.8%	-2.8%
Inglaterra	1,637	2,476	2,606	2,215	2,611	3,615	3,622	3,786	1,197	975	26,528	949	1,176	1,545	-5.6%	7.2%
Alemania	2,116	1,535	1,490	821	1,598	2,184	1,879	2,895	2,554	644	20,020	1,019	1,225	1,722	-18.6%	-10.3%
España	785	427	508	707	2,219	4,725	1,781	1,608	1,048	657	16,057	455	461	566	-27.9%	-37.7%
Francia	2,978	3,518	4,558	2,278	2,541	4,021	3,122	4,462	3,516	882	34,511	1,055	1,363	2,813	-5.5%	-6.8%
Italia	568	816	715	945	1,108	4,641	1,852	1,237	989	478	14,554	724	511	736	29.6%	11.2%
Otros Paises	2,623	2,819	2,627	2,488	4,747	3,483	3,507	5,063	3,951	1,639	36,800	2,275	2,329	2,494	-4.9%	9.6%
ASIA	1,565	1,077	1,407	1,048	1,086	1,465	1,426	1,319	1,482	1,002	15,693	1,516	1,934	2,388	52.6%	33.3%
Japon	1,464	1,002	1,327	938	955	1,325	1,201	1,178	1,378	857	13,951	1,321	1,790	2,162	47.7%	39.1%
Korea	37	33	20	44	64	35	28	6	6	73	474	105	58	111	200.0%	66.1%
Otros Paises	64	42	60	66	67	105	197	135	98	72	1,268	90	86	115	79.7%	-31.7%
AFRICA	38	33	35	26	34	44	55	96	29	77	319	0	0	0	-100.0%	-100.0%
OTROS	601	985	1,402	899	1,059	931	1,253	1,357	1,619	819	7,254	1,123	889	1,164	93.7%	73.5%
TOTAL NACIONALES	14,881	14,525	14,431	12,907	14,150	17,657	14,429	15,789	17,128	14,677	181,605	16,339	20,443	15,638	5.1%	14.2%
TOTAL EXTRANJEROS	16,542	17,497	19,472	15,663	22,846	29,975	23,054	26,145	20,220	10,546	226,014	13,809	13,577	17,250	4.3%	10.0%
TOTAL GENERAL	31,423	32,022	33,903	28,570	36,996	47,632	37,483	41,934	37,348	25,223	407,619	30,148	34,020	32,888	4.7%	12.2%

FUENTE : MITINCI - Puno y Juliaca

ELABORACIÓN: BCR SR - Puno Dpto de Estudios Económicos.

Cuadro 08 CIUDADES PUNO - JULIACA: EMPLEO SEGÚN SECTORES ECONÓMICOS

	2005										2006		
	MAR	ABR	MAY	JUN	JUL	AGO	SET	OCT	NOV	DIC	ENE	FEB	MAR
INDICE DE EMPLEO													
- Extractivo	n.d.	n.d.	n.d.	n.d.	n.d.	0.0	0.0	0.0	0.0	0.0	100.0	100.0	98.8
- Industria	n.d.	n.d.	n.d.	n.d.	n.d.	53.6	52.3	52.0	53.9	53.1	51.4	49.0	51.6
- Electricidad, gas y agua	n.d.	n.d.	n.d.	n.d.	n.d.	104.4	103.0	103.5	103.2	103.9	102.3	107.7	107.0
- Comercio	n.d.	n.d.	n.d.	n.d.	n.d.	64.3	64.5	63.8	62.7	64.1	63.0	64.6	66.3
- Transportes y Comunicaciones	n.d.	n.d.	n.d.	n.d.	n.d.	66.5	66.8	67.0	67.5	67.2	67.0	66.8	65.9
- Servicios	n.d.	n.d.	n.d.	n.d.	n.d.	143.5	148.0	163.8	167.9	168.1	109.1	104.2	109.1
TOTAL	82.0	93.5	105.6	108.1	110.1	100.8	102.5	109.5	111.6	111.8	84.6	82.5	85.3
DISTRIBUCIÓN PORCENTUAL													
- Extractivo	0.0	0.0	0.0	0.0	0.0	0.0	0.0	0.0	0.0	0.0	0.0	0.0	0.0
- Industria	11.4	9.7	9.3	9.3	9.3	9.3	9.3	9.3	9.3	9.3	9.3	9.3	9.3
- Electricidad, gas y agua	11.5	9.7	9.5	9.5	9.5	9.5	9.5	9.5	9.5	9.5	9.5	9.5	9.5
- Comercio	10.2	9.5	7.8	7.8	7.8	7.8	7.8	7.8	7.8	7.8	7.8	7.8	7.8
- Transportes y Comunicaciones	7.4	6.5	6.2	6.2	6.2	6.2	6.2	6.2	6.2	6.2	6.2	6.2	6.2
- Servicios	59.5	64.6	67.2	67.2	67.2	67.2	67.2	67.2	67.2	67.2	67.2	67.2	67.2
TOTAL	100.0	100.0	100.0	100.0	100.0	100.0	100.0	100.0	100.0	100.0	100.0	100.0	100.0
VARIACIÓN MENSUAL													
- Extractivo	0.0	0.0	0.0	0.0	0.0	0.0	0.0	0.0	0.0	0.0	0.0	0.0	0.0
- Industria	0.0	0.0	0.0	0.0	0.0	0.0	0.0	0.0	0.0	0.0	0.0	0.0	0.0
- Electricidad, gas y agua	-1.4	0.0	-0.2	-0.7	2.2	5.9	-2.4	-0.7	3.7	-1.5	-3.2	-4.6	5.3
- Comercio	1.8	-0.5	-2.3	0.7	2.3	0.7	-1.3	0.5	-0.2	0.7	-1.6	5.3	-0.7
- Transportes y Comunicaciones	0.5	0.8	0.9	-3.4	1.7	1.5	0.2	-1.0	-1.7	2.2	-1.7	2.5	2.6
- Servicios	1.4	-1.1	1.1	-0.4	0.0	-1.7	0.3	0.4	0.7	-0.3	-0.3	-0.3	-1.4
TOTAL	6.7	24.2	20.9	4.0	1.9	-13.5	3.1	10.7	2.5	0.1	-35.1	-4.5	4.7
VARIACIÓN ANUAL													
- Extractivo	157.0	0.0	0.0	0.0	0.0	0.0	0.0	0.0	0.0	0.0	0.0	0.0	0.0
- Industria	0.0	0.0	0.0	0.0	0.0	0.0	0.0	0.0	0.0	0.0	0.0	0.0	0.0
- Electricidad, gas y agua	0.0	0.0	0.0	0.0	0.0	0.0	0.0	0.0	0.0	0.0	0.0	0.0	0.0
- Comercio	-0.3	-1.2	-1.7	-2.6	-0.5	5.9	3.9	3.2	7.1	5.0	-2.7	-3.3	3.3
- Transportes y Comunicaciones	10.5	9.4	7.2	6.1	5.2	8.7	6.0	3.2	1.3	0.4	28.2	6.0	3.4
- Servicios	-18.4	2.6	-1.3	0.7	9.1	9.9	5.3	3.8	2.7	4.5	6.2	2.4	4.5
TOTAL	-6.1	-9.1	-7.4	-8.4	-2.2	-4.3	-3.2	-1.7	-1.4	-2.9	-3.2	-0.3	-3.0

n.d. = no disponible

FUENTE : Página web Ministerio de Trabajo

ELABORACIÓN: BCR S.R. Puno - Dpto de Estudios Económicos.

Cuadro 09 CIUDAD DE PUNO: INDICE DE PRECIOS AL CONSUMIDOR, SEGÚN GRANDES GRUPOS DE CONSUMO

(Variación mensual en %)

GRUPOS DE CONSUMO	2005										INFLAC. 2005	2006			ANUALIZ. 2006/2005	ACUMUL. ENE-MAR
	MAR	ABR	MAY	JUN	JUL	AGO	SET	OCT	NOV	DIC		ENE	FEB	MAR		
INDICE GENERAL	0.4	0.2	(0.0)	0.1	0.0	0.5	0.7	0.4	0.2	0.2	2.9	0.2	0.0	0.1	2.6	0.4
1. Alimentos y bebidas	0.3	(0.3)	(0.0)	0.1	(0.2)	0.1	0.4	0.2	0.1	0.3	1.5	0.2	(0.2)	0.3	0.9	0.3
2. Vestido y calzado	0.3	0.2	0.0	0.1	0.2	0.1	0.1	0.0	0.2	0.0	1.6	0.5	0.1	0.2	1.6	0.8
3. Alq. vivienda y combust.	1.8	1.5	(0.2)	0.8	0.3	2.9	3.2	1.0	0.5	0.2	12.4	0.2	(0.0)	0.0	10.8	0.2
4. Mueb. enseres y mantenim.	0.2	0.0	0.0	(0.1)	0.1	0.2	0.0	0.0	0.0	0.0	0.9	0.2	0.3	0.1	0.9	0.6
5. Cuidado, conserv. salud	0.0	0.9	0.0	0.3	0.9	0.0	0.0	0.0	0.0	0.0	2.6	0.0	0.0	0.0	2.1	0.0
6. Transp. y comunicaciones	(0.5)	0.1	0.0	(0.3)	0.4	(0.0)	0.3	0.1	0.0	0.2	(0.4)	(0.1)	0.5	(1.2)	0.0	(0.8)
7. Esparc. divers. serv. cult.	0.9	0.3	0.0	0.0	0.0	0.0	0.0	0.0	0.1	0.0	1.1	0.0	0.8	1.9	3.2	2.7
8. Otros bienes y servicios	(0.0)	0.0	0.1	0.2	0.1	0.0	0.0	1.5	0.0	0.0	1.3	0.0	0.0	0.0	1.9	0.0

FUENTE : I.N.E.I. - Puno

Cuadro 10 TIPO DE CAMBIO, POR PERÍODO Y MERCADO, 2003 - 2006

(S/. por US Dólar)

PERÍODO	Promedio del Período						Fin de Período						PERÍODO
	Bancario 1/			Informal 2/			Bancario 1/			Informal 2/			
	Compra	Venta	Promedio	Compra	Venta	Promedio	Compra	Venta	Promedio	Compra	Venta	Promedio	
2003	3.478	3.479	3.478	3.4707	3.4913	3.4810	3.461	3.464	3.463	3.4700	3.4900	3.4800	2003
Dic	3.471	3.472	3.471	3.4710	3.4902	3.4806	3.461	3.464	3.463	3.4700	3.4900	3.4800	Dic
2004	3.412	3.413	3.412	3.4065	3.4275	3.4170	3.280	3.283	3.282	3.2800	3.3000	3.2900	2004
Ene	3.467	3.468	3.467	3.4648	3.4844	3.4746	3.498	3.500	3.499	3.4700	3.4900	3.4800	Ene
Feb	3.483	3.484	3.484	3.4695	3.4913	3.4804	3.472	3.473	3.473	3.4700	3.4900	3.4800	Feb
Mar	3.464	3.466	3.465	3.4648	3.4863	3.4755	3.459	3.461	3.460	3.4600	3.4800	3.4700	Mar
Abr	3.469	3.470	3.470	3.4557	3.4756	3.4656	3.482	3.484	3.483	3.4700	3.4900	3.4800	Abr
May	3.486	3.488	3.487	3.4712	3.4907	3.4810	3.486	3.489	3.488	3.4700	3.4900	3.4800	May
Jun	3.476	3.478	3.477	3.4740	3.4936	3.4838	3.470	3.472	3.471	3.4700	3.4900	3.4800	Jun
Jul	3.440	3.442	3.441	3.4543	3.4748	3.4646	3.419	3.422	3.421	3.4400	3.4700	3.4550	Jul
Ago	3.395	3.396	3.395	3.4007	3.4229	3.4118	3.355	3.358	3.357	3.3500	3.3700	3.3600	Ago
Set	3.357	3.358	3.358	3.3416	3.3630	3.3523	3.341	3.342	3.342	3.3400	3.3600	3.3500	Set
Oct	3.320	3.322	3.321	3.3095	3.3312	3.3203	3.322	3.325	3.324	3.3000	3.3250	3.3125	Oct
Nov	3.309	3.311	3.310	3.2984	3.3196	3.3090	3.304	3.306	3.305	3.3000	3.3150	3.3075	Nov
Dic	3.280	3.282	3.281	3.2739	3.2972	3.2855	3.280	3.283	3.282	3.2800	3.3000	3.2900	Dic
2005	3.295	3.297	3.296	3.2845	3.3073	3.2959	3.429	3.431	3.430	3.4200	3.4500	3.4350	2005
Ene	3.267	3.269	3.268	3.2671	3.2886	3.2779	3.261	3.264	3.263	3.2600	3.2800	3.2700	Ene
Feb	3.258	3.260	3.259	3.2495	3.2695	3.2595	3.255	3.259	3.257	3.2500	3.2700	3.2600	Feb
Mar	3.258	3.260	3.259	3.2496	3.2696	3.2596	3.259	3.263	3.261	3.2500	3.2700	3.2600	Mar
Abr	3.257	3.259	3.258	3.2341	3.2586	3.2464	3.257	3.259	3.258	3.2200	3.2500	3.2350	Abr
May	3.254	3.256	3.255	3.2452	3.2717	3.2585	3.252	3.255	3.254	3.2500	3.2700	3.2600	May
Jun	3.252	3.253	3.253	3.2441	3.2641	3.2541	3.252	3.254	3.253	3.2400	3.2600	3.2500	Jun
Jul	3.251	3.253	3.252	3.2495	3.2695	3.2595	3.253	3.255	3.254	3.2500	3.2700	3.2600	Jul
Ago	3.257	3.258	3.257	3.2500	3.2673	3.2586	3.283	3.286	3.285	3.2500	3.2650	3.2575	Ago
Set	3.307	3.308	3.308	3.2909	3.3168	3.3039	3.342	3.345	3.344	3.3100	3.3500	3.3300	Set
Oct	3.380	3.382	3.381	3.3633	3.3952	3.3793	3.376	3.380	3.378	3.3600	3.4000	3.3800	Oct
Nov	3.375	3.377	3.376	3.3665	3.3863	3.3764	3.408	3.412	3.410	3.3800	3.4100	3.3950	Nov
Dic	3.423	3.425	3.424	3.4043	3.4305	3.4174	3.429	3.431	3.430	3.4200	3.4500	3.4350	Dic
2006													2006
Ene	3.392	3.394	3.393	3.3993	3.4286	3.4139	3.310	3.314	3.312	3.3300	3.3600	3.3450	Ene
Feb	3.288	3.290	3.289	3.2941	3.3171	3.3056	3.290	3.293	3.292	3.2767	3.3017	3.2892	Feb
Mar	3.338	3.340	3.339	3.3297	3.3577	3.3437	3.356	3.358	3.357	3.3500	3.3767	3.3633	Mar

NOTA: Los T.C. Bancario de setiembre se modificaron según las Notas Semanales 41 al 46 - 2005

1/ Corresponde a la cotización publicada por la Superintendencia de Banca y Seguros.

2/ Tipo de Cambio del Mercado Informal (jr. Tacna, ciudad de Puno), calculado en base a observaciones propias.

ELABORACIÓN: BCR SR - Puno Dpto de Estudios Económicos.

Cuadro 13 ADUANA DE DESAGUADERO: EXPORTACIONES (FOB), SEGÚN GRUPO DE PRODUCTOS

En U.S. Dólares

RUBROS	2005											2006			Mar06/05		ENERO- MARZO			
	MAR	ABR	MAY	JUN	JUL	AGO	SET	OCT	NOV	DIC	ENE	FEB	MAR	Flujo	Var	2005	2006	Flujo	Var	
1. PROD. TRADICIONALES	95	10,432	30,800	0	11,877	0	1,243	0	35,828	120,236	64,083	0	11,857	11,762	12354.6%	28,005	75,939	47,934	1.7	
. Agropecuarios	0	0	0	0	0	0	1,243	0	0	0	3,300	0	0	0	0.0%	0	3,300	3,300	0.0	
. Pesqueros	0	0	0	0	0	0	0	0	0	0	0	0	0	0	0.0%	0	0	0	0.0	
. Petroleo y derivados	95	10,432	0	0	11,877	0	0	0	35,828	118,472	60,783	0	0	-95	-100.0%	95	60,783	60,687	0.0	
. Mineros	0	0	30,800	0	0	0	0	0	0	1,764	0	0	11,857	11,857	0.0%	27,910	11,857	-16,053	-0.6	
2. PROD. NO TRADICIONALES	5,157,268	4,954,146	4,684,261	4,087,820	6,463,163	5,865,403	5,501,107	5,561,422	5,888,392	7,227,056	5,658,428	1,665,538	6,190,828	1,033,560	20.0%	13,796,121	13,514,794	-281,327	0.0	
. Agropecuarios	536,613	519,349	343,686	341,653	458,022	621,750	742,607	581,212	481,203	519,893	547,120	105,148	578,370	41,757	7.8%	1,668,898	1,230,638	-438,260	-0.3	
. Maderas y papeles	325,177	571,005	862,082	308,209	737,137	859,133	555,240	958,805	1,008,071	1,069,030	835,027	260,806	1,470,286	1,145,109	352.1%	865,425	2,566,119	1,700,693	2.0	
. Metal Mecánica	944,442	335,692	300,538	581,327	602,278	560,632	351,296	540,694	384,970	383,917	407,056	381,410	574,602	-369,840	-39.2%	1,685,488	1,363,068	-322,420	-0.2	
. Minería no metálica	89,535	84,109	20,155	14,716	76,829	142,438	28,499	93,946	94,207	98,708	55,494	53,994	121,631	32,097	35.8%	257,855	231,119	-26,736	-0.1	
. Pesqueros	30,773	0	47,002	48,237	0	125,246	46,872	0	51,690	251,052	192,784	27,168	96,993	66,220	215.2%	220,341	316,944	96,603	0.4	
. Químicos	2,164,296	2,660,956	1,926,921	1,524,357	2,764,748	2,104,066	2,460,774	2,039,273	2,375,028	3,499,508	2,333,232	608,045	2,179,440	15,144	0.7%	5,506,993	5,120,718	-386,275	-0.1	
. Sidero metalúrgicos y joyería	137,455	177,360	118,172	363,967	318,443	481,801	457,555	354,028	340,396	418,308	323,132	40,994	293,497	156,042	113.5%	430,671	657,623	226,952	0.5	
. Textiles	879,930	512,377	978,352	803,389	1,261,817	886,330	690,065	903,428	908,695	866,320	647,923	124,954	754,553	-125,376	-14.2%	2,865,709	1,527,430	-1,338,279	-0.5	
. Resto de no tradicionales	49,047	93,297	87,353	101,966	243,891	84,006	168,200	90,037	244,132	120,321	316,660	63,020	121,455	72,408	147.6%	294,740	501,135	206,395	0.7	
3. TOTAL	5,157,363	4,964,577	4,715,061	4,087,820	6,475,041	5,865,403	5,502,350	5,561,422	5,924,220	7,347,292	5,722,511	1,665,538	6,202,685	1,045,321	20.3%	13,824,126	13,590,733	-233,393	0.0	

FUENTE: Aduanas

ELABORACION: BCR. S. R. Puno, Dpto. de Estudios Económicos.

Cuadro 14 ADUANA DE DESAGUADERO: IMPORTACIONES (CIF), SEGÚN USO O DESTINO ECONOMICO

En U.S. Dólares

RUBROS	2005										2006			Mar06/05		ENERO- MARZO			
	MAR	ABR	MAY	JUN	JUL	AGO	SET	OCT	NOV	DIC	ENE	FEB	MAR	Flujo	Var	2005	2006	Flujo	Var
BIENES DE CONSUMO	1,228,666	1,046,033	969,033	2,282,595	3,233,644	3,675,536	3,074,814	2,063,738	2,374,829	1,435,108	2,101,182	1,261,696	1,616,806	388,141	31.6%	4,522,581	4,979,684	457,103	10.1%
INSUMOS	5,360,351	6,175,540	7,061,855	5,347,968	6,111,144	6,909,809	5,498,591	5,296,855	5,932,717	6,902,381	6,100,278	6,108,494	6,467,349	1,106,998	20.7%	16,614,114	18,676,121	2,062,007	12.4%
BIENES DE CAPITAL	450,808	197,864	133,680	321,525	390,101	237,515	266,368	202,354	253,740	248,584	233,356	167,548	347,271	-103,537	-23.0%	755,567	748,175	-7,392	-1.0%
TOTAL	7,039,825	7,419,437	8,164,568	7,952,087	9,734,889	10,822,860	8,839,773	7,562,947	8,561,286	8,586,073	8,434,816	7,537,738	8,431,426	1,391,601	19.8%	21,892,263	24,403,980	2,511,717	11.5%

FUENTE: Aduanas

ELABORACION: BCR. S. R. Puno, Dpto. de Estudios Económicos.

Cuadro 15 REGION PUNO: INGRESOS RECAUDADOS POR SUNAT

(En miles de nuevos soles)

RUBROS	2005										2006			Var real		ENERO- MARZO		
	MAR	ABR	MAY	JUN	JUL	AGO	SET	OCT	NOV	DIC	ENE	FEB	MAR	Flujo	Mar06/05	2005	2006	Var real
1. TRIBUTOS INTERNOS	3,959	5,182	4,989	4,692	5,375	5,300	6,165	5,745	5,719	6,389	6,363	6,097	5,614	1,654.3	38.3%	13,897.9	18,073.9	27.0%
IMPUESTO A LA RENTA	1,970	2,416	2,213	1,879	2,053	2,141	2,321	2,101	2,211	2,143	3,125	2,722	3,121	1,150.4	54.5%	5,513.8	8,968.4	58.9%
. Primera categoría	100	99	103	91	95	115	103	101	100	122	105	105	108	8.5	5.9%	274.8	318.6	13.3%
. Segunda categoría	6	11	5	13	8	10	8	21	9	23	15	21	11	5.0	81.1%	12.3	46.2	266.3%
. Tercera categoría	904	949	1,178	1,119	1,294	1,316	1,583	1,424	1,479	1,433	1,721	1,923	1,653	748.5	78.3%	2,940.7	5,297.5	76.0%
. Cuarta categoría	160	298	151	149	144	121	103	100	113	93	549	130	149	-11.5	-9.5%	401.8	827.4	101.7%
. Quinta categoría	259	353	612	334	309	410	313	290	311	346	543	360	426	167.4	60.7%	1,072.8	1,328.8	21.0%
. Otros	541	707	163	175	204	168	210	164	200	126	193	183	774	232.4	39.4%	811.3	1,149.8	38.4%
A LA PROD. Y CONSUMO	1,545	1,652	1,686	1,735	2,325	2,141	2,738	2,572	2,401	2,454	2,590	2,885	1,924	379.6	21.5%	7,120.9	7,399.3	1.5%
. Impuesto General a las Ventas	1,434	1,574	1,599	1,656	2,247	2,030	2,671	2,489	2,311	2,375	2,488	2,821	1,855	420.9	26.2%	6,742.6	7,164.1	3.8%
. Impuesto Selectivo al Consumo	87	62	71	66	58	92	53	68	76	61	70	39	48	-38.6	-46.0%	299.2	156.5	-48.9%
. Imp. Solid. a la Niñez desampar.	24	16	15	12	19	20	14	15	14	18	32	25	22	-2.6	-13.0%	79.1	78.7	-2.8%
OTROS INGRESOS	444	1,113	1,091	1,078	996	1,018	1,107	1,073	1,107	1,792	647	490	569	124.3	24.8%	1,263.1	1,706.2	32.0%
. I.T.F.	6	15	5	7	7	6	7	6	7	7	6	11	7	0.4	2.9%	16.8	23.6	37.4%
. Otros fraccionamientos	143	142	105	138	108	137	138	171	191	160	143	167	235	91.6	60.0%	360.5	544.1	47.4%
. FONAVI - I.E.S.	2	4	13	5	3	6	3	3	1	2	0	0	3	0.7	32.5%	15.7	3.3	-79.6%
. R.U.S.	114	110	115	113	113	118	122	118	118	118	123	119	123	8.5	4.8%	345.2	364.2	3.1%
. Multas	47	109	144	76	76	43	88	80	84	787	101	88	80	33.2	66.4%	155.5	269.2	69.1%
. Otros	132	734	709	739	691	708	748	695	707	718	274	106	122	-10.0	-9.9%	369.4	501.7	32.9%
2. TRIBUTOS ADUANEROS (*)	4,760	6,014	5,630	4,163	7,443	8,423	6,169	5,140	4,815	4,885	5,802	3,787	5,728	968.3	17.4%	14,872.2	15,316.7	0.6%
. A la importación	285	821	768	674	1,457	1,227	504	237	144	161	218	294	291	6.5	-0.2%	1,991.8	802.7	-60.7%
. Impuesto General a las Ventas	3,701	4,426	4,572	3,173	5,593	6,261	5,233	4,102	4,626	4,286	5,340	3,163	5,394	1,692.4	42.2%	11,528.6	13,897.0	17.8%
. Impuesto Selectivo al Consumo	765	683	281	306	382	922	362	794	38	434	236	310	36	-729.2	-95.5%	1,332.4	581.6	-57.2%
. Otros	9	84	10	10	11	12	71	7	8	5	8	20	7	-1.4	-18.3%	19.4	35.4	78.1%
3. TOTAL	8,719	11,196	10,619	8,856	12,818	13,723	12,334	10,885	10,534	11,274	12,165	9,884	11,342	2,622.6	26.9%	28,770.1	33,390.6	13.4%

FUENTE: SUNAT

(*) Preliminar: actualizado con la Nota Tributaria del mes de marzo 2006

ELABORACIÓN: BCR S.R. Puno - Dpto. de Estudios Económicos

Cuadro 16.-REGION PUNO: INGRESOS DEL GOBIERNO REGIONAL POR TODA FUENTE DE FINANCIAMIENTO, SEGÚN TIPO DE INGRESO

(Nuevos Soles)

TIPO DE INGRESO	2005											2006			Var. Real		ENERO- MARZO		
	MAR	ABR	MAY	JUN	JUL	AGO	SET	OCT	NOV	DIC	ENE	FEB	MAR	Flujo	Mar06/05	2005	2006	Var. Real	
1. INGRESOS CORRIENTES	1,874,131	2,551,387	1,771,720	2,312,171	1,732,083	1,501,499	1,291,312	12,190,478	4,020,154	6,737,036	4,327,656	3,859,214	845,516	-1,028,615	-56.0%	5,525,565	9,032,385	60.0%	
- Impuestos	0	0	0	0	0	0	0	0	0	0	0	0	0	0	0.0%	0	0	0.0%	
- Tasas	355,912	399,897	301,514	190,454	224,692	255,513	273,783	234,677	238,239	255,170	280,336	119,502	233,434	-122,478	-36.0%	841,866	633,271	-26.4%	
- Contribuciones	0	0	0	0	0	0	0	0	0	0	0	0	0	0	#DIV/0!	0	0	#DIV/0!	
- Venta de Bienes	186,124	145,102	194,329	188,083	206,425	240,686	255,098	243,223	227,112	240,888	212,682	164,111	131,348	-54,776	-31.2%	638,784	508,141	-22.2%	
- Prestación de Servicios	296,402	262,685	302,597	270,696	295,614	338,120	310,936	318,600	324,507	351,373	306,406	340,636	239,969	-56,433	-21.0%	947,548	887,011	-8.5%	
- Rentas de la Propiedad	1,026,344	970,612	956,576	1,635,239	538,874	662,494	447,272	11,390,009	3,220,226	5,884,526	2,795,752	3,232,005	228,118	-798,226	-78.3%	3,071,233	6,255,874	99.4%	
- Multas, Sanciones y Otros	1,320	520	320	1,000	10,420	1,355	560	309	0	0	0	0	8,944	7,624	561.0%	3,558	8,944	144.5%	
- Otros Ingresos Corrientes	8,029	772,569	16,384	26,700	456,058	3,330	3,663	3,660	10,071	5,080	732,481	2,961	3,704	-4,326	-55.0%	22,575	739,145	3114.7%	
2. INGRESOS DE CAPITAL	9,936	-48,220	9,354	4,341	5,098	5,682	29,835	12,498	84,148	29,548	16,222	4,504	3,925	-6,010	-61.5%	162,758	24,651	-85.2%	
- Venta de Activos	2,797	0	4,076	2,724	4,201	3,047	2,481	2,107	79,574	23,307	11,797	0	2,859	62	0.0%	36,765	14,656	-61.0%	
- Amortización por Préstamos Concedidos	893	330	70	390	897	0	0	0	0	0	0	0	0	-893	-100.0%	6,527	0	-100.0%	
- Otros Ingresos de Capital	6,245	-48,550	5,208	1,227	0	2,635	27,354	10,391	4,574	6,242	4,425	4,504	1,066	-5,179	-83.3%	119,466	9,995	-91.8%	
3. TRANSFERENCIAS	5,360,370	726,725	3,595,230	3,798,371	627,731	2,373,711	1,374,663	1,406,416	2,982,477	2,107,492	260,560	330,705	206,839	-5,153,531	-96.2%	10,024,155	798,104	-92.2%	
- Transferencias	5,360,370	726,725	3,595,230	3,798,371	627,731	2,373,711	1,374,663	1,406,416	2,982,477	2,107,492	260,560	330,705	206,839	-5,153,531	-96.2%	10,024,155	798,104	-92.2%	
4. FINANCIAMIENTO	14,678,753	-22,054	-4,828	0	0	-27,417	0	0	0	0	0	0	0	-14,678,753	-100.0%	14,678,753	0	-100.0%	
- Operaciones Oficiales de Crédito	0	0	0	0	0	0	0	0	0	0	0	0	0	0	0.0%	0	0	0.0%	
- Saldo de Balance	14,678,753	-22,054	-4,828	0	0	-27,417	0	0	0	0	0	0	0	-14,678,753	-100.0%	14,678,753	0	-100.0%	
T O T A L	21,923,189	3,207,837	5,371,476	6,114,883	2,364,912	3,853,474	2,695,810	13,609,392	7,086,780	8,874,076	4,604,438	4,194,422	1,056,280	-20,866,909	-95.3%	30,391,231	9,855,141	-68.2%	

FUENTE: Oficina de Presupuesto y Planificación de la Región Puno

ELABORACIÓN: BCR S.R. Puno - Dpto. de Estudios Económicos

Cuadro 16B.-REGION PUNO: INGRESOS DEL GOBIERNO REGIONAL POR TODA FUENTE DE FINANCIAMIENTO, SEGÚN FUENTE

(Nuevos Soles)

TIPO DE INGRESO	2005											2006			Var. Real		ENERO- MARZO		
	MAR	ABR	MAY	JUN	JUL	AGO	SET	OCT	NOV	DIC	ENE	FEB	MAR	Flujo	Mar06/05	2005	2006	Var. Real	
Canon y Sobrecanon	9,208,401	1,672,612	909,642	1,609,544	967,888	612,326	390,521	11,312,674	3,095,257	5,817,143	2,744,991	3,096,714	0	-9,208,401	-100.0%	11,027,687	5,841,704	-48.0%	
Recursos Directamente Recaudados	5,482,643	824,529	871,433	706,969	769,292	895,075	930,627	890,302	1,009,045	945,523	872,861	767,004	849,441	-4,633,202	-84.9%	7,465,577	2,489,305	-67.4%	
Donaciones y Transferencias	4,237,875	515,095	560,368	598,566	627,731	443,797	423,525	455,278	2,031,339	1,160,272	986,587	330,705	206,839	-4,031,036	-95.2%	5,314,344	1,524,131	-71.8%	
Fondo de Compensación Regional	2,994,270	195,602	3,030,034	3,199,805	0	1,902,276	951,138	951,138	951,138	951,138	0	0	0	-2,994,270	-100.0%	6,583,623	0	-100.0%	
TOTAL	21,923,189	3,207,837	5,371,476	6,114,883	2,364,912	3,853,474	2,695,810	13,609,392	7,086,780	8,874,076	4,604,438	4,194,422	1,056,280	-20,866,909	-95.3%	30,391,231	9,855,141	-68.2%	

FUENTE: Oficina de Presupuesto y Planificación de la Región Puno

ELABORACION: BCR S.R. Puno, Dpto. de Estudios Economicos.

Cuadro 17 REGION PUNO: GASTOS DEL GOBIERNO REGIONAL POR TODA FUENTE DE FINANCIAMIENTO, SEGÚN TIPO DE GASTO
(Nuevos Soles)

TIPO DE GASTO	2005										2006			Var. Real		ENERO- MARZO		
	MAR	ABR	MAY	JUN	JUL	AGO	SET	OCT	NOV	DIC	ENE	FEB	MAR	Flujo	Mar06/05	2005	2006	Var. Real
1. GASTOS CORRIENTES	37,734,898	38,850,065	42,419,113	41,395,300	46,723,207	41,053,325	42,173,319	42,960,062	42,727,760	51,827,215	40,859,396	50,263,622	41,844,025	4,109,127	8.2%	120,934,196	132,967,043	7.4%
. Reserva de Contingencia	0	0	0	0	0	0	0	0	0	0	0	0	0	0.0%	0	0	0.0%	
. Personal y Obligaciones Sociales	30,027,455	30,176,238	32,035,553	32,020,686	36,621,517	32,250,082	33,052,675	33,063,360	33,193,693	39,877,454	32,845,700	40,043,801	32,827,885	2,800,431	6.7%	96,134,871	105,717,387	7.4%
. Obligaciones Previsionales	5,115,163	5,403,334	6,110,982	5,404,119	6,648,994	5,375,806	5,362,689	5,409,910	5,386,202	6,964,105	5,425,444	7,344,396	5,421,842	306,679	3.4%	17,200,101	18,191,682	3.3%
. Bienes y Servicios	2,522,508	3,188,858	4,194,251	3,870,199	3,391,771	3,354,792	3,664,791	4,411,241	4,049,152	4,906,263	2,524,776	2,801,747	3,465,019	942,511	34.0%	7,383,490	8,791,543	16.3%
. Otros Gastos Corrientes	69,772	81,635	78,327	100,295	60,925	72,645	93,164	75,550	98,713	79,392	63,475	73,679	129,278	59,506	80.8%	215,732	266,431	20.5%
2. GASTOS DE CAPITAL	813,612	1,268,469	1,676,877	4,257,121	4,201,752	3,781,490	8,445,589	7,756,723	4,670,772	9,570,005	778,475	1,085,188	1,783,706	970,094	113.9%	1,497,430	3,647,370	137.9%
. Inversiones	712,591	1,171,546	1,343,080	3,472,232	4,030,449	2,984,034	6,845,857	7,296,948	4,292,550	8,096,012	178,393	472,878	1,003,335	290,744	37.4%	1,289,348	1,654,606	25.2%
. Inversiones Financieras	0	0	0	0	0	0	0	0	0	0	0	0	0	0.0%	0	0	0.0%	
. Otros Gastos de Capital	101,021	96,923	333,797	784,888	171,304	797,456	1,599,732	459,775	378,222	1,473,993	600,082	612,311	780,371	679,350	653.6%	208,083	1,992,763	835.7%
3. SERVICIO DE LA DEUDA	0	0	0	0	0	0	0	0	0	0	0	0	0	0.0%	0	0	0.0%	
. Intereses y Cargos de la Deuda	0	0	0	0	0	0	0	0	0	0	0	0	0	0.0%	0	0	0.0%	
. Amortización de la Deuda	0	0	0	0	0	0	0	0	0	0	0	0	0	0.0%	0	0	0.0%	
T O T A L	38,548,510	40,118,534	44,095,990	45,652,421	50,924,960	44,834,815	50,618,908	50,716,784	47,398,532	61,397,220	41,637,871	51,348,811	43,627,731	5,079,221	10.4%	122,431,626	136,614,412	9.0%

FUENTE: Oficina de Presupuesto y Planificación de la Región Puno
ELABORACIÓN: BCR S. R. Puno - Dpto. de Estudios Económicos

Cuadro 17B REGION PUNO: GASTOS DEL GOBIERNO REGIONAL POR TODA FUENTE DE FINANCIAMIENTO, SEGÚN TIPO DE GASTO
(Nuevos Soles)

TIPO DE GASTO	2005										2006			Var. Real		ENERO- MARZO		
	MAR	ABR	MAY	JUN	JUL	AGO	SET	OCT	NOV	DIC	ENE	FEB	MAR	Flujo	Mar06/05	2005	2006	Var. Real
. Recursos Ordinarios	0	0	0	0	0	0	0	0	0	2,696,076	40,497,350	49,846,474	41,124,127	41,124,127	-	0	131,467,951	-
. Canon y Sobrecanon	134,798	294,671	260,757	1,910,872	912,623	2,583,286	3,511,813	5,546,076	1,484,694	3,406,793	558,608	664,492	967,931	833,133	600.5%	134,798	2,191,031	1492.0%
. Recursos Directamente Recaudados	810,773	795,285	768,079	942,000	983,794	803,446	991,736	1,191,030	926,970	1,373,708	581,913	837,844	825,015	14,241	-0.7%	2,050,043	2,244,772	6.9%
. Donaciones y Transferencias	22,144	0	1,342,940	1,118,231	1,762,463	659,954	903,768	804,838	922,402	2,370,927	0	0	710,658	688,514	3030.8%	22,144	710,658	3030.8%
. Fondo de Compensación Regional	577,793	876,876	1,078,942	1,689,353	1,605,380	897,018	4,385,899	1,646,427	2,156,998	2,977,379	0	0	0	-577,793	-100.0%	1,154,549	0	-100.0%
. Recursos Ord. Para Gob. Regionales	37,003,001	38,151,703	40,645,271	39,991,965	45,660,700	39,891,111	40,825,693	41,528,413	41,907,468	48,572,337	0	0	0	-37,003,001	-100.0%	119,070,091	0	-100.0%
TOTAL	38,548,510	40,118,534	44,095,990	45,652,421	50,924,960	44,834,815	50,618,908	50,716,784	47,398,532	61,397,220	41,637,871	51,348,811	43,627,731	5,079,221	10.4%	122,431,626	136,614,412	9.0%

FUENTE: Oficina de Presupuesto y Planificación de la Región Puno
ELABORACION: BCR S.R. Puno, Dpto. de Estudios Economicos.

Cuadro 18 REGION PUNO: SALDO DE DEPOSITOS Y OBLIGACIONES DEL SISTEMA FINANCIERO, SEGUN ENTIDADES

(Expresado en miles de Nuevos Soles)

BANCOS	2005										2006			Mar06/05	
	MAR	ABR	MAY	JUN	JUL	AGO	SET	OCT	NOV	DIC	ENE	FEB	MAR	Flujo	Var real
1. SISTEMA BANCARIO	254,054.6	261,863.7	272,167.0	280,407.0	298,986.4	332,007.1	328,215.9	333,307.9	357,268.0	367,514.3	321,236.5	314,906.3	330,769.5	76,714.9	27.0%
BANCO DE LA NACION	79,055.1	78,296.5	84,048.3	92,155.7	104,244.1	107,119.2	111,639.6	121,414.0	127,377.5	120,896.3	114,792.0	107,418.1	134,694.6	55,639.6	66.2%
EMPRESAS BANCARIAS	174,999.5	183,567.2	188,118.6	188,251.2	194,742.4	224,887.8	216,576.4	211,893.9	229,890.4	246,618.0	206,444.5	207,488.2	196,074.9	21,075.4	-21.1%
. Crédito	40,240.0	43,217.6	48,650.0	53,693.8	53,857.5	55,236.0	45,624.7	44,778.3	47,043.4	51,815.2	54,604.4	57,285.6	48,381.1	8,141.1	17.3%
. Internacional	38,045.6	39,816.0	40,651.3	41,941.6	44,306.1	66,225.3	64,915.0	66,397.5	67,356.7	71,553.6	38,113.9	39,239.0	38,229.5	183.9	-2.0%
. Continental	65,347.6	64,763.7	64,637.5	58,709.9	62,951.4	70,157.4	63,048.1	67,535.4	79,065.3	85,052.0	76,584.5	73,825.5	72,078.6	6,731.1	7.6%
. Wiese Sudameris	23,389.4	27,094.0	25,055.8	24,720.0	24,587.3	23,884.1	25,204.6	24,062.7	27,259.5	28,595.0	27,700.9	27,351.5	27,600.9	4,211.5	15.1%
. Del Trabajo	7,977.0	8,676.0	9,124.0	9,186.0	9,040.0	9,385.0	17,784.0	9,120.0	8,947.0	9,350.0	9,118.6	9,422.7	9,327.1	1,350.1	14.1%
. MIBANCO	0.0	0.0	0.0	0.0	0.0	0.0	0.0	0.0	218.6	252.3	322.3	363.9	457.7	457.7	--
2. SISTEMA NO BANCARIO	26,114.5	28,360.5	30,457.4	30,247.1	29,219.5	32,613.9	33,337.7	38,778.8	35,644.0	37,211.0	36,513.4	36,951.8	37,984.7	11,870.2	41.9%
. Caja Mun. de Arequipa	13,059.2	14,495.6	15,462.4	14,342.0	14,383.4	14,950.3	14,749.5	15,016.5	15,136.1	15,183.9	15,447.1	15,042.1	15,761.5	2,702.3	17.7%
. Caja Mun de Tacna	3,036.4	3,123.4	3,501.2	3,733.9	3,757.0	3,842.1	3,907.7	3,966.3	3,952.0	3,818.3	3,788.6	3,889.1	3,917.7	881.4	25.9%
. Caja Mun de Cusco	3,149.0	3,409.2	3,586.1	3,839.4	4,053.4	4,302.2	4,711.3	8,812.9	4,377.4	5,103.0	4,714.5	4,647.1	4,664.6	1,515.6	44.5%
. CRAC Los Andes	6,869.8	7,332.3	7,907.7	8,331.7	7,025.6	9,519.2	9,969.2	10,983.1	12,178.4	13,105.7	12,563.1	13,373.5	13,640.8	6,771.0	93.7%
3. T O T A L	280,169.1	290,224.1	302,624.4	310,654.1	328,206.0	364,620.9	361,553.7	372,086.7	392,911.9	404,725.3	357,749.9	351,858.0	368,754.3	88,585.1	28.4%

FUENTE: SBS y correspondientes entidades bancarias de la región

ELABORACION: BCR S.R. Puno, Dpto. de Estudios Económicos.

Cuadro 19 REGION PUNO: SALDOS DE DEPOSITOS DEL SISTEMA FINANCIERO, SEGUN TIPO DE OPERACION

(Expresado en miles de Nuevos Soles)

BANCOS	2005										2006			Mar06/05	
	MAR	ABR	MAY	JUN	JUL	AGO	SET	OCT	NOV	DIC	ENE	FEB	MAR	Flujo	Var real
1. SISTEMA BANCARIO	254,054.6	261,863.7	272,167.0	280,407.0	298,986.4	332,007.1	328,215.9	333,307.9	357,268.0	367,514.3	321,236.5	314,906.3	330,769.5	76,714.9	27.0%
. Vista	124,891.4	122,596.2	132,929.8	133,551.4	147,907.0	185,658.7	175,289.8	185,544.5	196,180.4	198,706.1	150,084.4	142,506.2	174,004.1	49,112.8	35.9%
. Ahorro	75,675.9	83,857.0	79,382.9	77,167.0	82,611.4	86,893.0	86,344.8	88,490.5	97,575.6	105,612.5	98,515.2	94,598.6	94,686.1	19,010.2	22.1%
. Plazo	52,929.4	54,872.3	59,292.6	69,197.1	67,907.6	58,856.7	65,663.8	58,530.8	62,423.1	62,320.3	72,636.9	77,801.4	62,079.3	9,149.9	14.4%
. Otros	557.9	538.2	561.6	491.5	560.5	598.7	917.6	742.1	1,088.9	875.3	0.0	0.0	0.0	-557.9	-100.0%
BANCO DE LA NACION	79,055.1	78,296.5	84,048.3	92,155.7	104,244.1	107,119.2	111,639.6	121,414.0	127,377.5	120,896.3	114,792.0	107,418.1	134,694.6	55,639.6	66.2%
. Vista	79,055.1	78,296.5	84,048.3	92,155.7	104,244.1	107,119.2	111,639.6	121,366.6	127,329.8	120,885.4	114,792.0	107,418.1	134,694.6	55,639.6	66.2%
. Ahorro	0.0	0.0	0.0	0.0	0.0	0.0	0.0	0.0	0.0	0.0	0.0	0.0	0.0	0.0	0.0%
. Plazo	0.0	0.0	0.0	0.0	0.0	0.0	0.0	0.0	0.0	0.0	0.0	0.0	0.0	0.0	0.0%
. Otros	0.0	0.0	0.0	0.0	0.0	0.0	0.0	47.4	47.8	10.8	0.0	0.0	0.0	0.0	0.0%
EMPRESAS BANCARIAS	174,999.5	183,567.2	188,118.6	188,251.2	194,742.4	224,887.8	216,576.4	211,893.9	229,890.4	246,618.0	206,444.5	207,488.2	196,074.9	21,075.4	14.5%
. Vista	45,836.3	44,299.8	48,881.5	41,395.7	43,663.0	78,539.5	63,650.3	64,177.9	68,850.6	77,820.7	35,292.4	35,088.2	39,309.5	-6,526.8	-16.3%
. Ahorro	75,675.9	83,857.0	79,382.9	77,167.0	82,611.4	86,893.0	86,344.8	88,490.5	97,575.6	105,612.5	98,515.2	94,598.6	94,686.1	19,010.2	24.4%
. Plazo	52,929.4	54,872.3	59,292.6	69,197.1	67,907.6	58,856.7	65,663.8	58,530.8	62,423.1	62,320.3	72,636.9	77,801.4	62,079.3	9,149.9	30.5%
. Otros	557.9	538.2	561.6	491.5	560.5	598.7	917.6	694.8	1,041.1	864.5	0.0	0.0	0.0	-557.9	-100.0%
2.. SISTEMA NO BANCARIO	26,114.5	28,360.5	30,457.4	30,247.1	29,219.5	32,613.9	33,337.7	38,778.8	35,644.0	37,211.0	36,513.4	36,951.8	37,984.7	11,870.2	41.9%
. Vista	6,961.5	8,009.6	8,572.5	7,400.5	7,459.0	7,999.4	8,071.2	8,573.8	8,597.8	8,704.3	0.0	0.0	0.0	-6,961.5	-100.0%
. Ahorro	6,975.2	7,438.7	8,017.3	7,706.5	7,345.2	7,554.4	7,717.2	7,958.5	9,145.8	10,082.3	16,077.4	16,565.5	17,026.8	10,051.5	138.1%
. Plazo	12,044.7	12,815.3	13,768.9	14,953.0	14,204.5	16,808.2	17,250.7	17,520.9	17,384.3	17,970.3	20,435.9	20,386.2	20,958.0	8,913.2	69.7%
. Otros	133.1	96.9	98.8	187.1	210.8	251.9	298.6	4,725.6	516.1	454.1	0.0	0.0	0.0	-133.1	-100.0%
3. T O T A L	280,169.1	290,224.1	302,624.4	310,654.1	328,206.0	364,620.9	361,553.7	372,086.7	392,911.9	404,725.3	357,749.9	351,858.0	368,754.3	88,585.1	28.4%
. Vista	131,852.9	130,605.8	141,502.3	140,951.9	155,366.1	193,658.1	183,361.0	194,118.3	204,778.2	207,410.5	150,084.4	142,506.3	174,004.1	42,151.3	28.7%
. Ahorro	82,651.1	91,295.7	87,400.1	84,873.5	89,956.5	94,447.3	94,061.9	96,449.0	106,721.4	115,694.8	114,592.6	111,164.2	111,712.9	29,061.7	31.9%
. Plazo	64,974.1	67,687.5	73,061.6	84,150.1	82,112.1	75,664.9	82,914.5	76,051.7	79,807.4	80,290.6	93,072.9	98,187.6	83,037.3	18,063.1	24.7%
. Otros	691.0	635.1	660.4	678.6	771.2	850.5	1,216.2	5,467.7	1,605.0	1,329.5	0.0	0.0	0.0	-691.0	-100.0%

FUENTE: SBS y correspondientes entidades bancarias de la región

ELABORACION: BCR S.R. Puno, Dpto. de Estudios Económicos.

Cuadro 20 REGION PUNO: SALDO TOTAL DE COLOCACIONES DEL SISTEMA FINANCIERO, SEGUN ENTIDADES

(Expresado en miles de Nuevos Soles)

BANCOS	2005										2006			Mar06/05	
	MAR	ABR	MAY	JUN	JUL	AGO	SET	OCT	NOV	DIC	ENE	FEB	MAR	Flujo	Var real
1. SISTEMA BANCARIO	115,413.0	119,953.3	114,537.6	116,973.5	116,751.2	115,127.1	137,623.7	125,326.1	129,162.6	132,008.0	158,083.0	158,669.6	161,466.0	46,053.0	36.5%
BANCO DE LA NACION	628.0	571.0	536.8	502.2	467.1	431.5	395.5	365.2	334.6	303.6	272.1	240.2	207.9	-420.1	-67.7%
EMPRESAS BANCARIAS	114,785.0	119,382.3	114,000.7	116,471.3	116,284.1	114,695.6	137,228.2	124,960.8	128,828.0	131,704.5	157,810.9	158,429.3	161,258.1	46,473.1	68.1%
. Crédito	4,703.0	4,706.9	4,690.0	4,123.7	3,686.2	3,236.4	2,393.6	8,106.3	2,514.1	1,393.5	24,132.6	24,866.3	25,014.8	20,311.8	418.9%
. Internacional	36,820.6	37,998.4	38,530.4	39,870.5	40,509.5	40,490.3	40,981.0	41,497.0	42,274.2	43,149.2	44,186.8	41,275.3	41,971.7	5,151.1	11.2%
. Continental	32,684.0	33,936.1	35,111.2	36,046.2	37,262.4	37,871.0	38,354.0	39,494.3	40,399.9	40,741.6	39,253.6	39,247.0	40,652.1	7,968.1	21.3%
. Wiese Sudameris	12,863.4	14,781.8	13,413.1	14,479.0	13,181.0	13,924.0	14,807.6	15,804.2	16,889.2	18,282.9	21,626.7	22,655.7	21,385.2	8,521.8	62.2%
. Del Trabajo	27,714.0	27,959.0	22,256.0	21,952.0	21,645.0	19,174.0	40,692.0	20,059.0	20,448.0	20,319.0	19,311.6	19,831.8	20,506.2	-7,207.8	-27.8%
. MIBANCO	0.0	0.0	0.0	0.0	0.0	0.0	0.0	0.0	6,302.6	7,818.2	9,299.6	10,553.3	11,728.1	11,728.1	-.
2. SISTEMA NO BANCARIO	134,819.8	136,638.4	138,652.2	140,066.9	143,362.9	143,283.2	147,031.5	154,402.7	156,729.2	167,402.0	168,591.4	171,888.9	175,966.4	41,146.6	27.3%
. Caja Mun. de Arequipa	76,264.0	76,505.5	76,670.6	76,430.8	77,809.3	79,237.2	81,105.8	82,007.0	84,449.2	86,218.6	87,029.4	88,528.8	90,500.8	14,236.9	15.8%
. Caja Mun. de Tacna	12,040.2	12,330.2	12,671.0	12,959.5	13,115.1	13,534.0	13,841.3	14,319.6	14,987.0	15,549.9	15,624.0	15,945.7	16,493.5	4,453.3	33.6%
. Caja Mun. de Cusco	15,370.2	16,356.4	16,847.1	17,484.7	18,310.9	18,833.0	19,090.0	19,960.5	20,816.1	22,271.1	22,361.5	22,957.5	23,726.2	8,355.9	50.6%
. CRAC Los Andes	9,582.3	9,646.4	10,253.6	10,323.2	10,389.4	10,806.8	11,184.1	11,417.2	11,940.0	12,791.5	13,075.6	13,809.4	14,189.9	4,607.7	44.5%
. EDPYME Edificar	21,563.2	21,799.9	22,210.0	22,868.7	23,738.2	20,872.1	21,810.3	26,698.3	24,536.9	30,571.0	30,500.8	30,647.5	31,056.0	9,492.8	40.5%
3. T O T A L	250,232.8	256,591.7	253,189.8	257,040.4	260,114.1	258,410.3	284,655.2	279,728.8	285,891.8	299,410.1	326,674.4	330,558.5	337,432.4	87,199.5	31.6%

FUENTE: Correspondientes entidades bancarias de la región

ELABORACION: BCR S.R. Puno, Dpto. de Estudios Económicos.

Cuadro 21 REGION PUNO: RELACIÓN COLOCACIONES/DEPOSITOS, SEGÚN ENTIDADES

(En porcentajes)

BANCOS	2005										2006		
	MAR	ABR	MAY	JUN	JUL	AGO	SET	OCT	NOV	DIC	ENE	FEB	MAR
1. SISTEMA BANCARIO	45.4%	45.8%	42.1%	41.7%	39.0%	34.7%	41.9%	37.6%	36.2%	35.9%	49.2%	50.4%	48.8%
BANCO DE LA NACION	0.8%	0.7%	0.6%	0.5%	0.4%	0.4%	0.4%	0.3%	0.3%	0.3%	0.2%	0.2%	0.2%
EMPRESAS BANCARIAS	52.1%	52.3%	51.3%	52.8%	51.0%	44.3%	48.6%	59.0%	56.0%	53.4%	76.4%	76.4%	82.2%
. Crédito	11.7%	10.9%	9.6%	7.7%	6.8%	5.9%	5.2%	18.1%	5.3%	2.7%	44.2%	43.4%	51.7%
. Internacional	96.8%	95.4%	94.8%	95.1%	91.4%	61.1%	63.1%	62.5%	62.8%	60.3%	115.9%	105.2%	109.8%
. Continental	50.0%	52.4%	54.3%	61.4%	59.2%	54.0%	60.8%	58.5%	51.1%	47.9%	51.3%	53.2%	56.4%
. Wiese Sudameris	55.0%	54.6%	53.5%	58.6%	53.6%	58.3%	58.7%	65.7%	62.0%	63.9%	78.1%	82.8%	77.5%
. Del Trabajo	347.4%	322.3%	243.9%	239.0%	239.4%	204.3%	228.8%	219.9%	228.5%	217.3%	211.8%	210.5%	219.9%
. MIBANCO	0.0%	0.0%	0.0%	0.0%	0.0%	0.0%	0.0%	0.0%	2883.8%	3099.0%	2885.1%	2900.3%	2562.2%
2. SISTEMA NO BANCARIO	516.3%	481.8%	455.2%	463.1%	490.6%	439.3%	441.0%	398.2%	439.7%	449.9%	461.7%	465.2%	463.3%
. Caja Mun. de Arequipa	584.0%	527.8%	495.9%	532.9%	541.0%	530.0%	549.9%	546.1%	557.9%	567.8%	563.4%	588.5%	574.2%
. Caja Mun. de Tacna	396.5%	394.8%	361.9%	347.1%	349.1%	352.3%	354.2%	361.0%	379.2%	407.2%	412.4%	410.0%	421.0%
. Caja Mun. de Cusco	488.1%	479.8%	469.8%	455.4%	451.7%	437.8%	405.2%	226.5%	475.5%	436.4%	474.3%	494.0%	508.6%
. CRAC Los Andes	139.5%	131.6%	129.7%	123.9%	147.9%	113.5%	112.2%	104.0%	98.0%	97.6%	104.1%	103.3%	104.0%
3. TOTAL	89.3%	88.4%	83.7%	82.7%	79.3%	70.9%	78.7%	75.2%	72.8%	74.0%	91.3%	93.9%	91.5%

FUENTE: Correspondientes entidades bancarias de la región

ELABORACION: BCR S.R. Puno, Dpto. de Estudios Económicos.

Cuadro 22 REGION PUNO: COEFICIENTES DE CARTERA PESADA, SEGÚN ENTIDADES

(En porcentajes)

BANCOS	2005										2006		
	MAR	ABR	MAY	JUN	JUL	AGO	SET	OCT	NOV	DIC	ENE	FEB	MAR
1. SISTEMA BANCARIO	8.5%	8.2%	8.5%	6.7%	7.5%	3.8%	3.5%	3.6%	3.5%	3.2%	5.2%	5.4%	4.9%
Banco de la Nación	0.0%	0.0%	0.0%	0.0%	0.0%	0.0%	0.0%	0.0%	0.0%	0.0%	0.0%	0.0%	0.0%
EMPRESAS BANCARIAS	5.9%	5.5%	5.3%	4.0%	3.8%	3.6%	3.4%	3.6%	3.5%	3.2%	5.3%	5.4%	4.9%
. Crédito	43.4%	42.3%	35.3%	14.2%	8.8%	9.2%	11.2%	4.1%	7.8%	15.6%	1.0%	1.9%	0.9%
. Internacional	2.0%	2.3%	2.4%	2.5%	2.8%	2.2%	2.1%	2.2%	2.2%	2.4%	2.1%	2.3%	2.3%
. Continental	5.3%	4.6%	4.5%	4.2%	3.9%	4.3%	3.8%	3.9%	3.5%	3.1%	3.4%	3.2%	3.0%
. Wiese Sudameris	4.8%	4.5%	4.9%	4.7%	4.8%	4.4%	4.4%	4.1%	4.4%	4.0%	3.4%	3.2%	3.6%
. Del Trabajo	17.1%	17.2%	22.1%	18.4%	24.3%	4.8%	3.7%	5.2%	5.8%	4.5%	4.6%	4.5%	3.8%
. MIBANCO	0.0%	0.0%	0.0%	0.0%	0.0%	0.0%	0.0%	0.0%	0.0%	0.0%	0.0%	0.0%	0.0%
2. SISTEMA NO BANCARIO	4.8%	4.9%	5.1%	4.7%	4.9%	5.0%	4.5%	4.2%	4.1%	3.3%	4.0%	4.1%	3.7%
. Caja Mun. de Arequipa	4.3%	4.5%	4.8%	4.3%	4.6%	4.6%	4.0%	3.7%	3.6%	2.7%	3.9%	4.0%	3.3%
. Caja Mun de Tacna	3.7%	3.6%	3.5%	3.7%	3.6%	4.0%	3.8%	3.7%	3.7%	3.4%	3.7%	3.7%	3.7%
. Caja Mun de Cusco	5.8%	5.4%	5.5%	4.7%	5.2%	5.3%	4.9%	4.9%	4.5%	3.8%	4.0%	3.9%	4.1%
. CRAC Los Andes	10.3%	10.5%	10.5%	10.1%	9.9%	9.7%	8.8%	8.9%	9.0%	7.8%	8.1%	8.5%	7.9%
. EDPYME Edificar	4.0%	4.3%	4.5%	4.4%	4.2%	4.4%	4.3%	3.4%	3.1%	2.5%	2.6%	2.7%	2.8%
3. TOTAL	6.5%	6.5%	6.7%	5.6%	6.1%	4.4%	4.0%	3.9%	3.8%	3.2%	4.6%	4.7%	4.3%

FUENTE: Correspondientes entidades bancarias de la región

ELABORACION: BCR S.R. Puno, Dpto. de Estudios Económicos.

Cuadro 23 PERU: TASAS DE INTERES ACTIVAS Y PASIVAS PROMEDIO DE LAS EMPRESAS BANCARIAS EN M/N Y M/E

(En porcentajes)

BANCOS	2005										2006		
	MAR	ABR	MAY	JUN	JUL	AGO	SET	OCT	NOV	DIC	ENE	FEB	MAR
1. EN MONEDA NACIONAL													
Activas													
. TAMN	26.2	25.9	25.7	26.0	26.0	25.7	25.6	24.6	24.5	23.6	24.1	24.1	24.3
. FTAMN	25.2	23.2	23.0	23.9	23.7	22.8	21.7	21.7	21.0	20.7	19.9	21.9	23.8
Pasivas													
. TIPMN	2.5	2.6	2.7	2.7	2.6	2.6	2.6	2.6	2.6	2.6	2.8	2.9	3.0
. FTIPMN	2.6	2.6	2.6	2.6	2.6	2.5	2.5	2.6	2.6	2.6	2.9	3.2	3.5
Tasa de interes legal	2.5	2.6	2.7	2.7	2.6	2.6	2.6	2.6	2.6	2.6	2.8	2.9	3.0
Tasa interbanc. Prom.	2.9	3.0	3.0	3.0	3.0	3.0	3.0	3.0	3.0	3.3	3.6	3.8	4.1
2. EN MONEDA EXTRANJERA													
Activas													
. TAMEX	9.6	9.6	9.6	9.7	9.9	9.9	10.0	10.1	10.3	10.4	10.6	10.6	10.6
. FTAMEX	8.9	8.8	9.1	9.4	9.8	10.2	10.4	10.3	10.4	10.4	10.6	11.1	10.5
Pasivas													
. TIPMEX	1.4	1.4	1.4	1.5	1.5	1.5	1.6	1.7	1.8	1.8	1.9	2.0	2.0
. FTIPMEX	2.2	2.3	2.4	2.5	2.5	2.4	2.6	2.8	2.9	3.0	3.3	3.4	3.5
Tasa de interes legal	1.4	1.4	1.4	1.5	1.5	1.5	1.6	1.7	1.8	1.8	1.9	2.0	2.0
Tasa interbanc. Prom.	2.6	2.8	3.0	2.9	3.1	3.3	3.5	3.6	4.0	4.2	4.1	4.1	4.3
Libor (3 meses)	3.0	3.2	3.3	3.4	3.6	3.8	3.9	4.2	4.3	4.5	4.6	4.8	4.9

FUENTE: Nota Semanal BCRP y SBS

ELABORACION: BCR S. R. Puno, Dpto. de Estudios Económicos.