



BANCO CENTRAL DE RESERVA DEL PERÚ
SEDE REGIONAL PUNO

SINTESIS ECONOMICA REGIONAL
ENERO DE 2006



DEPARTAMENTO DE ESTUDIOS ECONÓMICOS
Puno, marzo de 2006

Dirección en internet
<http://www.bcrp.gob.pe>
email: cesar.gonzales@bcrp.gob.pe

PRESENTACIÓN

En cumplimiento de nuestro programa de actividades para el presente año, publicamos la **SÍNTESIS MENSUAL**, correspondiente al mes de enero de 2006 el mismo que permitirá dar a conocer la situación Económico-Financiera de la región Puno. El documento incluye, el análisis de las principales variables del acontecer económico departamental acompañado de información estadística de los 13 últimos meses.

BANCO CENTRAL DE RESERVA DEL PERÚ
SEDE REGIONAL PUNO
Departamento de Estudios Económicos

CONTENIDO

PÁG.

PRESENTACIÓN

INTRODUCCIÓN 01

I. ACTIVIDAD PRODUCTIVA Y EMPLEO	02
1. Producción sectorial	02
1.1 Sector agropecuario	02
1.2 Sector pesca.....	04
1.3 Sector minería	05
1.4 Manufactura.....	06
1.5 Construcción.....	07
1.6 Turismo.....	07
1.7 Encuestas de ventas	08
a. Empresas comerciales	08
b. Empresas de Servicios.....	10
2. Empleo	11
II. INFLACION Y TIPO DE CAMBIO	12
1. Inflación	12
2. Tipo de cambio	13
III. SECTOR EXTERNO	14
1. Exportaciones	14
2. Importaciones	16
IV. FINANZAS PÚBLICAS	16
1. Ingresos recaudados por SUNAT	16
2. Gobierno regional	17
Ingresos.....	17
Gastos	19
V. MONEDA Y CREDITO	20
1. Depósitos del publico.....	20
2. Colocaciones	22
3. Intermediación financiera.....	23
4. Cartera pesada	24
5. Encaje.....	25
6. Tasas de interés	26

ANEXO ESTADÍSTICO

INTRODUCCIÓN

En enero 2006, comparado con igual mes del año anterior el resultado fue positivo en los sectores externo, fiscal, pecuario, pesca, minería y turismo; por el contrario cayeron la actividad agrícola, industrial, construcción y sector monetario.

Las actividades pecuaria, pesca, minería y turismo crecieron 7; 10; 4 y 19 por ciento, respectivamente; pero cayó la actividad agrícola, industrial y construcción en 53, 6 y 1 por ciento respectivamente.

La variación del IPC en la ciudad de Puno fue 0,2 por ciento, superior en 0,2 puntos porcentuales comparado a la de similar mes del 2005.

La cotización promedio mensual del dólar registró una subida nominal de 4,2 por ciento respecto a su similar del año 2005.

El nivel de empleo subió 5 por ciento respecto a enero 2005 a causa del incremento en el sector electricidad gas y agua y servicios. En este mes no se registraron huelgas ni paralizaciones.

Las exportaciones (FOB) subieron 38 por ciento, por aumento en la venta de productos tradicionales y no tradicionales en 130 y 38 por ciento respectivamente; en tanto que las importaciones (CIF) lo hicieron en 14 por ciento, a causa del crecimiento en bienes de consumo y de

capital, atenuado por una caída en la compra de insumos.

Los ingresos recaudados por SUNAT fueron mayores en S/. 1,4 millones, subiendo 11 por ciento en términos reales respecto a enero 2005, debido al incremento en la recaudación de tributos internos (15 por ciento) y tributos aduaneros (6 por ciento). Por otro lado, los ingresos del gobierno regional cayeron en 33 por ciento en tanto que sus gastos fueron menores en 18 por ciento.

En el sector monetario, el proceso de intermediación cayó, registrándose un coeficiente de colocaciones/depósitos de 91,3 por ciento, 12,3 puntos porcentuales menor, comparado con el del año anterior. Las colocaciones aumentaron 24 por ciento y los depósitos fueron mayores en 40 por ciento. El componente en dólares para depósitos fue de 26 por ciento, menor en 4,5 puntos porcentuales respecto a enero 2005; en tanto que para las colocaciones fue 28,9 por ciento, al caer en 2,7 puntos porcentuales. El coeficiente de cartera pesada fue de 4,6 por ciento, menor en 1,5 puntos porcentuales.

La TAMN cayó 2,2 puntos porcentuales respecto a su similar del año anterior; la TIPMN aumentó en 0,3 puntos porcentuales, la TAMEX en 1,3 por ciento y la TIPMEX en 0,6 de punto porcentual.

I. ACTIVIDAD PRODUCTIVA Y EMPLEO

1. Producción sectorial

Durante enero 2006, la actividad productiva en la región mostró un ligero crecimiento de 3,3 por ciento comparado con el mismo mes del año pasado, el cual fue explicado principalmente por el importante incremento en la actividad pesquera (+10,2 por ciento), sustentado en la mayor producción de trucha criada

en jaulas flotantes. También contribuyeron al aumento de la producción regional, el crecimiento de las actividades agropecuaria (+4,5 por ciento) y minería (+3,7 por ciento), contrarrestado por las caídas en las actividades manufactura (-5,6 por ciento) y construcción (-0,7 por ciento).

VARIACION DEL VBP REGIONAL Ene06/Ene05

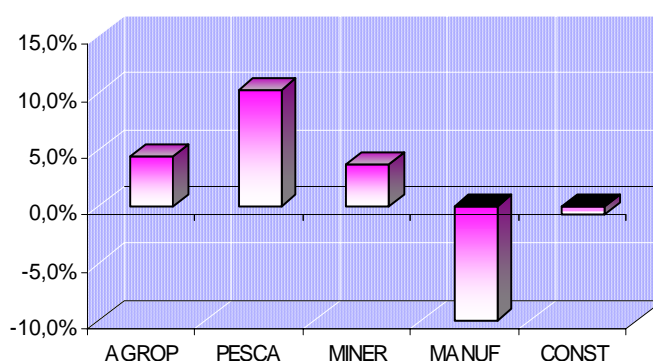

PRODUCCION DE BIENES

(Variación real del Valor Bruto de Producción)

SECTORES	VARIACION Ene 06/05
Sector agropecuario	4,5%
Sector pesca	10,2%
Sector minería	3,7%
Manufactura	-5,6%
Construcción	-0,7%
TOTAL	3,3%

Elaboración: Dpto de Estudios Económicos

1.1. Sector agropecuario

En enero, la producción agropecuaria creció en 4,5 por ciento, respecto al año anterior, contribuyendo a este resultado la actividad pecuaria que registró una expansión del 6,5 por ciento. El crecimiento del sector fue explicado por la mayor producción de leche (+30 por

ciento), producto vinculado a la creciente actividad lechera en la región. Otros de los productos que contribuyeron al crecimiento fueron, carne de porcino, (+1,6 por ciento) y carne de aves, (+1,4 por ciento), explicado por la mayor crianza de estos animales tanto en el ámbito

urbano y rural; sin embargo, la producción agrícola fue casi nula, a excepción de 519 TM de plátano que disminuyó en 0,2 por

ciento, ya que no es periodo de siembra ni cosecha.

VALOR BRUTO DE LA PRODUCCION

(Miles de S/. – 1994)

	ENERO		DISTRIBU CIÓN	VARIACIÓN Ene 06/05
	2005	2006		
Subsector agrícola	326	153	1,5%	-53,1%
Subsector pecuario	9 281	9 886	98,5%	6,5%
Sector agropecuario	9 607	10 039	100,0%	4,5%

Elaboración: Dpto de Estudios Económicos

VBP AGROPECUARIA

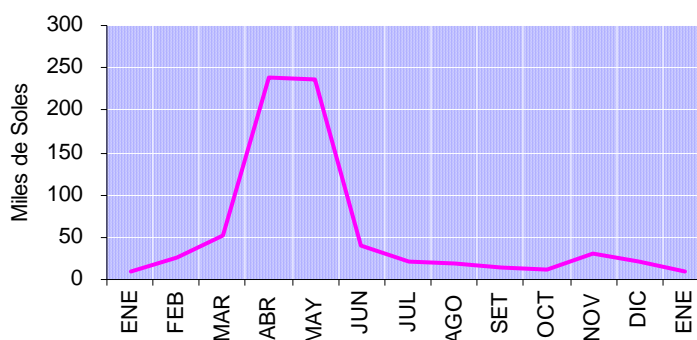

ANOMALÍAS CLIMÁTICAS EN ALGUNAS ESTACIONES DE LA REGIÓN PUNO

	T. MAX (°C)	T. MIN (°C)	PRECIPITACIONES %
Puno	0,5	0,5	89,5
Desaguadero	-0,9	0,2	58,0
Ayaviri	-0,3	1,1	28,3
Acora	-1,9	2,4	182,4
Azangaro	0,1	0,4	80,9
Huancané	-0,5	0,6	58,3
Moho	-0,4	-0,3	17,1
Ilave	-0,6	0,6	187,4
Yunguyo	-0,4	-0,3	23,5
Cabanillas	-1,2	0,1	63,5
Mazo Cruz	-1,0	1,9	98,9
Juli	-0,3	0,3	82,5

Elaboración: Dpto de Estudios Económicos

Durante el mes, las condiciones climáticas del altiplano influyeron positivamente en esta actividad. Así, el exceso de lluvias, en alrededor del 51 por

ciento, favoreció a los cultivos que estaban en proceso de crecimiento y maduración, así como el brote y

crecimiento de pastos para el sector pecuario.

Las constantes precipitaciones provocaron que al 31 de enero el nivel del lago Titicaca llegue a 3 810.005 m.s.n.m.

habiendo aumentado en 45 cm respecto al mes anterior. Asimismo, la temperatura máxima promedio fluctuó de 10,5°C (Muñani) a 15,5°C (Lampa, Azángaro) y la mínima de 1,4°C (Muñani) a 5,7°C (Acora, Puno).

1.2. Sector pesca

El sector pesca aumentó en 10 por ciento respecto al 2005, explicado por el importante incremento de 2 por ciento en la extracción de las diferentes especies de la zona, destacando la de mauri (177 por ciento), seguido del 72 por ciento de pejerrey y 27 por ciento de trucha natural. Asimismo, contribuyó al resultado positivo

del sector, el aumento de 5 por ciento en la producción de trucha en jaulas flotantes.

De manera similar, la comercialización pesquera aumentó en 12 por ciento, explicada por la mayor venta de todas las especies.

EXTRACCIÓN DE PESCADO

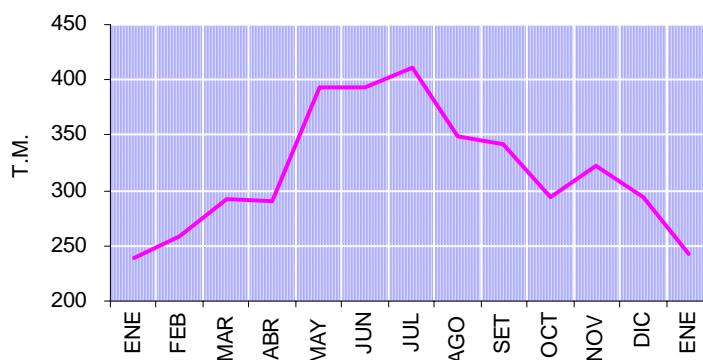

VALOR BRUTO DE LA PRODUCCION PESQUERA

	ENERO		VARIACIÓN Ene06/05
	2005	2006	
Consumo humano directo	798 296	879 819	10,2%
- Extracción	267 496	321 269	20,1%
- Producción	530 800	558 550	5,2%
Consumo humano indirecto	-	-	-
TOTAL	798 296	879 819	10,2%

Elaboración: Dpto de Estudios Económicos

EXTRACCIÓN PESQUERA

(En kilogramos)

	ENERO		VARIACIÓN ENERO
	2005	2006	
- Boga	-	-	-
- Carachi	68 567	70 528	2,9%
- SIPI	32 566	6 463	-80,2%
- Mauri	811	2 248	177,2%
- Pejerrey	28 685	49 227	71,6%
- Trucha Natural	2 080	2 632	26,5%
- Trucha Crianza	106 160	111 710	5,2%
TOTAL	238 869	242 808	1,6%

Elaboración: Dpto de Estudios Económicos

1.3. Sector minería

El sector minería mostró un crecimiento de 4 por ciento respecto a enero del 2005, determinado casi en su totalidad por el comportamiento de la mediana minería (estaño), que se incrementó en 3 por ciento; asimismo, contribuyó a este resultado el importante incremento en la producción de zinc (+41

por ciento), plomo (+32 por ciento) y plata (+16 por ciento); por el contrario, disminuyó la producción de oro (-23 por ciento). Tales variaciones van asociadas principalmente a la cantidad de mineral tratado y al alza de las cotizaciones de los metales en el mercado internacional.

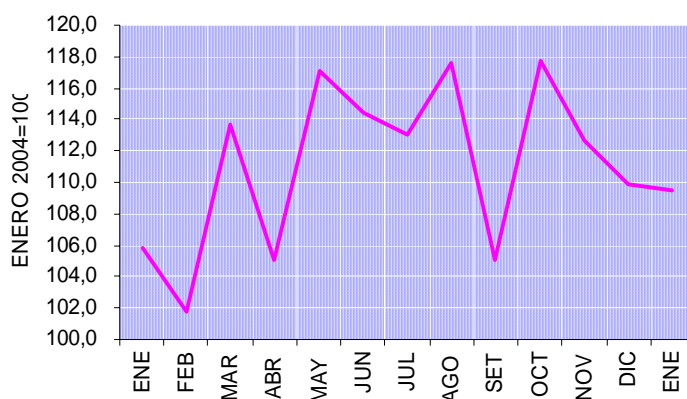
PRODUCCIÓN MINERA**VALOR BRUTO DE LA PRODUCCION MINERA**

(Miles de nuevos soles de 1994)

	ENERO		VARIACIÓN Ene 06/05
	2005	2006	
Gran y mediana minería	31 080	32 064	3,2%
Pequeña minería	1 362	1 577	15,8%
TOTAL	32 441	33 641	3,7%

Elaboración: Dpto de Estudios Económicos

PRODUCCIÓN MINERA

	ENERO		VARIACIÓN Ene 06/05
	2005	2006	
Estaño (TMF)	3 350	3 456	3,2%
Plomo (TMF)	116	153	31,6%
Oro (gr-f)	9 925	7 603	-23,4%
Plata (kg-f)	2 005	2 318	15,6%
Zinc (TMF)	145	204	40,5%
ÍNDICE DEL VOL.FISICO 1/	105,8	109,6	3,6%

1/ Enero 2004=100

Elaboración: Dpto de Estudios Económicos

1.4. Manufactura

El sector manufactura disminuyó en 6 por ciento respecto a enero del pasado año, explicado casi en su totalidad por el descenso en la producción de alimentos y bebidas (-54 por ciento), debido a la alta proporción de cargas tributarias en el costo de producción, comparado con productos similares extraregionales, cuyos

volúmenes de producción son altos y la proporción de dichas cargas es menor. La mencionada caída fue contrarrestada por el ligero crecimiento de la producción de minerales no metálicos, (+0,6 por ciento), asociado a la temporada de lluvias que no permite el normal desarrollo de la producción de cemento.

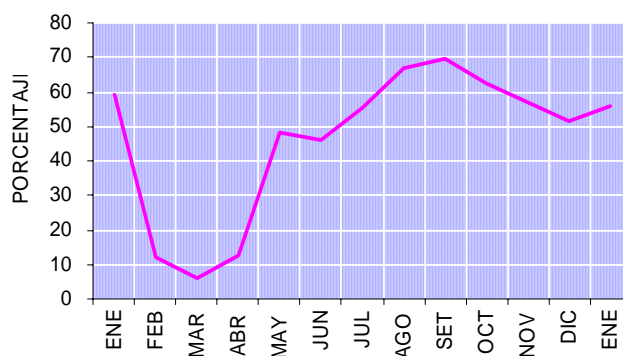
PRODUCCIÓN INDUSTRIAL**VALOR BRUTO DE LA PRODUCCIÓN MANUFACTURERA**
(Nuevos soles de 1994)

	ENERO		VARIACIÓN Ene 06/05
	2005	2006	
- Alimentos y bebidas	271 865	123 825	-54,5%
Índice Alim. y bebidas	14,1	6,4	-54,5%
- Minerales no metálicos	2 167 855	2 180 036	0,6%
Índice Min. no metálicos	98,0	98,6	0,6%
TOTAL V.B.P.	2 439 720	2 303 861	-5,6%
TOTAL ÍNDICE 1/	59,0	55,7	-5,6%

1/ Base 1994=100

Elaboración: Dpto de Estudios Económicos

1.5. Construcción

El sector construcción, medido a través del despacho de cemento, disminuyó en 1 por ciento respecto a enero del 2005, por el menor dinamismo en la autoconstrucción de viviendas debido al bajo poder adquisitivo de las familias luego e las fiestas navideñas,

mientras que los ingresos por licencias de construcción (Juliaca y Puno), registraron un crecimiento de 82 por ciento. En cuanto a proyectos de transportes no se realizaron inversiones en infraestructura física durante el mes.

DESPACHO DE CEMENTO

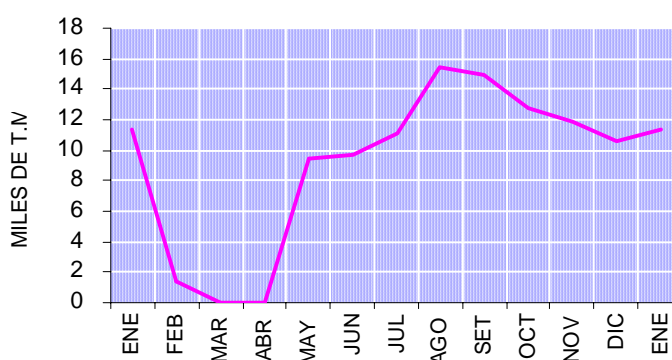

INDICADORES DEL SECTOR CONSTRUCCIÓN

	ENERO		VARIACION Ene 06/05
	2005	2006	
- Despacho de cemento	11 379	11 298	-0,7%
- Venta de cemento	10 750	11 305	5,2%

Elaboración: Dpto de Estudios Económicos

1.6. Turismo

En enero, el turismo creció en 19 por ciento comparado con enero 2005, explicado por el mayor flujo de turistas extranjeros que se incrementó en 24 por ciento, asociado a la mayor promoción en el ámbito nacional e internacional de los atractivos turísticos de la región, así como el mejoramiento de los servicios hoteleros. Asimismo, el arribo de turistas nacionales se incrementó en 16 por ciento, motivado por las fiestas de inicio de año y las vacaciones escolares.

El mayor flujo de extranjeros en el mes procedió de Europa, especialmente de Alemania, Francia e Inglaterra. También fueron importantes los arribos de Norte América y Asia (Estados Unidos y Japón). En cuanto a los visitantes nacionales, el 65 por ciento procedió del sur del país (Puno y Arequipa), seguido de Lima y Cusco.

ARRIBO DE TURISTAS

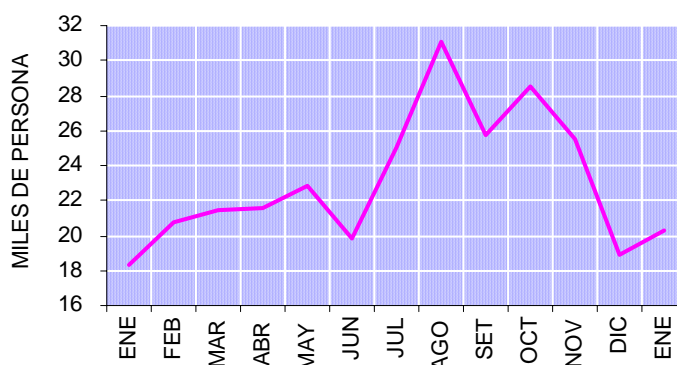

ARRIBO DE TURISTAS

	ENERO		VARIACIÓN
	2005	2006	Ene 06/05
- NACIONALES	11 105	12 866	15,9%
- EXTRANJEROS	7 257	8 974	23,7%
TOTAL	18 362	21 840	18,9%

Elaboración: Dpto de Estudios Económicos

1.7. Encuesta de ventas

En enero, se encuestó un total de 100 establecimientos de la ciudad de Puno, 50 por ciento de empresas comerciales y

50 por ciento de servicios. De este total, el 100 por ciento de los establecimientos respondieron al cuestionario.

a. Empresas comerciales

El 60 por ciento reportó que el nivel de sus ventas disminuyó, comparado con el mes anterior, principalmente en la venta de confecciones, telas, combustibles y lubricantes, seguido por librerías, explicado por la disminución del poder adquisitivo de los consumidores, luego de los gastos realizados en el mes anterior por motivo de fiestas navideñas y de fin de año. Por otro lado, el 26 por ciento registró ventas estables, principalmente en establecimientos de calzado, accesorios automotrices y electrodomésticos, causado por la competencia informal; y el 14 por ciento restante dijo que aumentaron sus ventas,

en especial las mueblerías, explicado por mejoras en la variedad, novedad y calidad del producto que expenden.

Durante este mes, el 36 por ciento de encuestados manifestó que su inventario se mantuvo estable respecto al mes anterior, por que se trabajó a pedido. El 34 por ciento indicó que se redujo su inventario porque compran cuando está por terminarse. Por otra parte, el 30 por ciento indicó que su inventario se incrementó, porque repusieron lo vendido durante el mes.

ENCUESTA DE VENTAS A EMPRESAS COMERCIALES

	VENTAS						EXPECTATIVAS						TOT EMP	TASA DE RPTA.
	Ene06/Dic05			Ene06/Ene05			Feb06/Feb05			Mar06/Mar05				
	+	=	-	+	=	-	+	=	-	+	=	-		
1.Alimentos y bebidas	0	0	100	100	0	0	100	0	0	100	0	0	1	100%
2.Productos 1ra necesidad	33	0	67	17	33	50	50	17	33	67	33	0	6	100%
3.Confecciones y telas	0	0	100	0	100	0	0	100	0	0	100	0	1	100%
4.Calzado	0	50	50	0	25	75	75	0	25	50	50	0	4	100%
5.Productos farmacéuticos	20	20	60	0	20	80	40	20	40	20	40	40	5	100%
6.Muebles	100	0	0	100	0	0	0	100	0	100	0	0	1	100%
7.Artef. electrodomésticos	0	50	50	0	0	100	0	50	50	0	50	50	2	100%
8.Autom.acces.y repuestos	0	50	50	50	50	0	50	50	0	50	50	0	2	100%
9.Mat. const. y ferretería	0	50	50	0	25	75	0	50	50	0	50	50	4	100%
10.Vidrierías	0	33	67	0	67	33	33	67	0	33	67	0	3	100%
11.Maquinaria y equipo PAD	0	25	75	25	50	25	25	25	50	0	50	50	4	100%
12.Pdtos agro veterinarios	25	50	25	25	50	25	0	25	75	50	0	50	4	100%
13. Librerías	25	0	75	0	75	25	0	50	50	100	0	0	4	100%
14. Comb. y lubricantes	0	0	100	0	50	50	0	50	50	50	0	50	2	100%
15. Otros	14	29	57	29	43	29	14	43	43	57	29	14	7	100%
TOTAL	14	26	60	16	40	44	26	36	38	44	34	22	50	100%

Fuente: Empresas Comerciales

Elaboración: Dpto de Estudios Económicos

ENCUESTA DE VENTAS A EMPRESAS COMERCIALES

	VAR. DE EXIST.			CAUSAS DE LA VARIACION									TOT. EMP.
	Ene06/Dic05			ACUMULACION			DESACUMULACION CONSTANTE						
	+	=	-	A	B	C	D	E	F	G	H	I	
1.Alimentos y bebidas	0	0	100	0	0	0	0	0	0	100	0	0	1
2.Productos 1ra necesidad	17	17	67	17	0	0	0	33	0	17	0	17	6
3.Confecciones y telas	0	100	0	0	0	0	0	0	0	0	0	100	1
4.Calzado	75	25	0	0	50	50	0	0	0	0	25	0	4
5.Productos farmacéuticos	0	40	60	0	0	0	20	20	0	0	40	0	5
6.Muebles	100	0	0	0	100	0	0	0	0	0	0	0	1
7.Artef. electrodomésticos	0	100	0	0	0	0	0	0	0	0	50	50	2
8.Autom.acces.y repuestos	50	50	0	50	0	0	0	0	0	0	50	0	2
9.Mat. const. y ferretería	25	25	50	0	0	25	0	25	25	0	25	0	4
10.Vidrierías	0	33	67	0	0	0	0	67	0	0	33	0	3
11.Maquinaria y equipo PAD	50	50	0	50	0	0	0	0	0	0	0	25	4
12.Pdtos agroveterinarios	25	50	25	25	0	0	0	25	0	0	50	0	4
13. Librerías	25	50	25	25	0	0	0	0	0	25	25	25	4
14. Comb. y lubricantes	50	0	50	0	0	50	0	0	0	50	0	0	2
15. Otros	43	29	29	14	14	0	0	0	14	0	43	0	7
TOTAL	30	36	34	14	8	8	2	14	4	8	26	10	50

A. A la reposición de inventarios

B. Mala previsión

C. Otros

D. Aumento de la demanda

E. Mantiene nivel mínimo de inventario

F. Elevación en costos de almacenamiento

G. Otros

H. Trabaja a pedido

I. Otros

Ad portas de la fiesta de la Virgen de la Candelaria, el 38 por ciento de encuestados muestra una actitud pesimista para sus ventas de febrero,

especialmente los que no se relacionan con esta actividad, por ejemplo los que distribuyen productos agroveterinarios, seguido por librerías. Por el contrario, el

36 por ciento espera que sus ventas se mantengan estables, principalmente en confecciones, mueblería y vidrierías. El 26 por ciento espera que sus ventas se incrementen, en especial los que venden alimentos y bebidas, debido a que abastecen a las tiendas y centros comerciales para carnavales.

Para marzo de 2006, un 44 por ciento se muestra optimista en cuanto al volumen de sus ventas, principalmente en establecimientos que producen y ofrecen bebidas y alimentos, explicado por la

realización de los carnavales en toda la región Puno; asimismo en las librerías, porque en este mes se inicia la temporada escolar. El 34 por ciento espera que sus ventas se mantengan estables, principalmente en el rubro de confecciones y telas, porque la población (familias), esta dedicada al proceso de matriculas en todos sus niveles. Por otro lado, el 22 por ciento, espera con actitud pesimista que sus ventas disminuyan, por ejemplo las ferreterías y los que venden materiales de construcción.

b. Empresas de servicios

El 42 por ciento de encuestados presentó resultados constantes, respecto al mes anterior, especialmente las empresas de transporte, por la temporada baja de turistas nacionales y extranjeros, el 30 por ciento resultados positivos como fotografiado, filmaciones y cabinas de internet, explicado por el movimiento del periodo de vacaciones escolares; y el 28 por ciento restante presentó resultados negativos, como las agencias de viaje, explicado por la disminución en el movimiento de los turistas extranjeros.

Respecto a enero de 2005, el 42 por ciento registró resultados estables, principalmente los que brindan servicios de fotografiado y filmaciones, debido a la mayor competencia; el 40 por ciento incrementó sus actividades, especialmente las agencias de viajes de turismo, seguido por las cabinas de internet, por el aumento del turismo nacional y extranjero. El 18 por ciento restante presenta disminución en sus actividades, principalmente algunos hoteles y restaurantes, causado por la cancelación de reservas para este mes.

ENCUESTA DE VENTAS A EMPRESAS DE SERVICIOS DE PUNO

	VENTAS						EXPECTATIVAS						TOT. EMP.	TASA DE RPTA.
	Ene06/Dic05			Ene06/Ene05			Feb06/Feb05			Mar06/Mar05				
	+	=	-	+	=	-	+	=	-	+	=	-		
1. Hoteles y hostales	39	36	25	39	36	25	43	46	11	46	29	25	28	100.0%
2. Restaurantes	17	50	33	33	50	17	67	17	17	17	50	33	6	100.0%
3. Emp. transporte	0	83	17	33	50	17	67	17	17	33	33	33	6	100.0%
4. Ag.de viajes	17	33	50	67	33	0	50	33	17	17	50	33	6	100.0%
5. Fotog. y filmaciones	50	0	50	0	100	0	100	0	0	50	50	0	2	100.0%
6. Cabinas de internet	50	50	0	50	50	0	50	50	0	50	50	0	2	100.0%
t o t a l	30	42	28	40	42	18	52	36	12	38	36	26	50	100.0%

Fuente: Empresas de Servicios

Elaboración: Dpto de Estudios Económicos

El 52 por ciento de encuestados espera que el negocio registre mayores actividades en febrero 2006,

principalmente en fotografiado y filmaciones, por efecto de la fiesta patronal de la ciudad de Puno. El 36 por

ciento manifestó que el negocio se mantendrá estable (cabinas de internet). El 12 por ciento restante muestra expectativas negativas (agencias de viaje y restaurantes), por la apertura de similares establecimientos.

Para marzo, el 38 por ciento de encuestados espera que mejore notoriamente sus actividades, principalmente en fotografiado, filmaciones y hoteles, por efecto del inicio

de las actividades académicas, matriculas y por la reserva que se registran en los hoteles para este mes, explicado por los carnavales. El 36 por ciento tiene expectativas estables, (agencia de viajes), porque en este periodo no hay mayor actividad turística. Y para el 26 por ciento sus expectativas son negativas, principalmente en los restaurantes, por la apertura de similares establecimientos de negocio.

2. Empleo

El empleo en las ciudades de Puno y Juliaca se acrecentó en 5,4 por ciento respecto a enero de 2005, explicado principalmente por el incremento del empleo en el sector electricidad, gas y agua (28,2 por ciento), debido a las labores de mantenimiento de las redes de agua y desagüe, y las redes eléctricas;

asimismo, el sector servicios, cuyo nivel de empleo creció en 2,9 por ciento, manifestado en la intensificación de los servicios financieros por el mayor otorgamiento de créditos dado por algunos establecimientos financieros y por los servicios de hospedaje.

EMPLEO - PUNO Y JULIACA

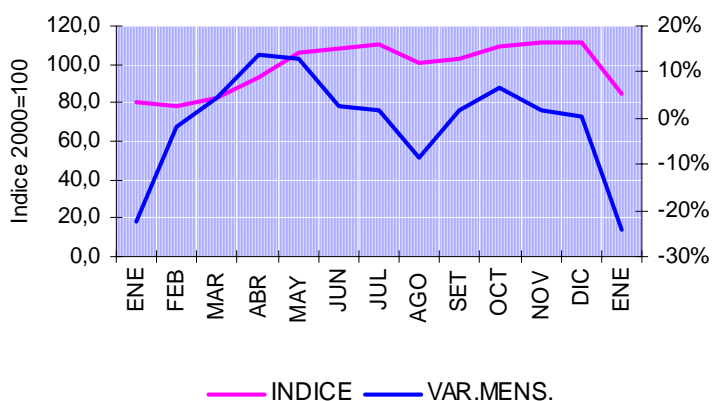

En comparación al mes anterior, el empleo se redujo en 24,3 por ciento, explicado esencialmente por el sector servicios (-35,1%), el cual experimentó una

reducción de sus niveles de empleo debido a la finalización de las actividades académicas en centros de enseñanza de nivel primario secundario y superior.

EMPLEO SEGÚN SECTORES ECONÓMICOS

	DISTRIBUCIÓN MENSUAL	INDICE 2000=100	VARIACIÓN	
			MENSUAL	ANUAL
- Extractivo	0,0	100,0	0,0	0,0
- Industria	9,3	51,4	-3,2	-2,7
- Electricidad, gas y agua	9,5	102,3	-1,6	28,2
- Comercio	7,8	63,0	-1,7	6,2
- Transportes y comunicaciones	6,2	67,0	-0,3	-3,2
- Servicios	67,2	109,1	-35,1	2,9
TOTAL	100,0	84,6	-24,3	5,4

Elaboración: Dpto de Estudios Económicos

Por otro lado, durante enero en las ciudades de Puno y Juliaca, no se registró

ninguna huelga de trabajadores del sector privado.

II. INFLACION Y TIPO DE CAMBIO**1. Inflación**

En enero, la variación mensual del IPC de la ciudad de Puno fue de 0,2 por ciento, acumulando en los 12 últimos meses una variación de 3,0 por ciento. La inflación mensual fue similar al mes anterior, pero superior en 0,2 puntos porcentuales respecto al mismo mes del 2005; por el contrario, comparado con la inflación de Lima Metropolitana fue inferior en 0,3 puntos porcentuales.

Este resultado fue consecuencia del aumento en los precios de 4 grupos de

consumo: Vestido y calzado (0,45 por ciento); Alimentos y bebidas (0,24 por ciento); Muebles, enseres y mantenimiento de la vivienda (0,22 por ciento) y alquiler de vivienda, combustibles y electricidad (0,19 por ciento). Contrarrestado por la disminución en los precios de transporte y comunicaciones (-0,07 por ciento), mientras que, el precio del resto de grupos se mantuvo estable.

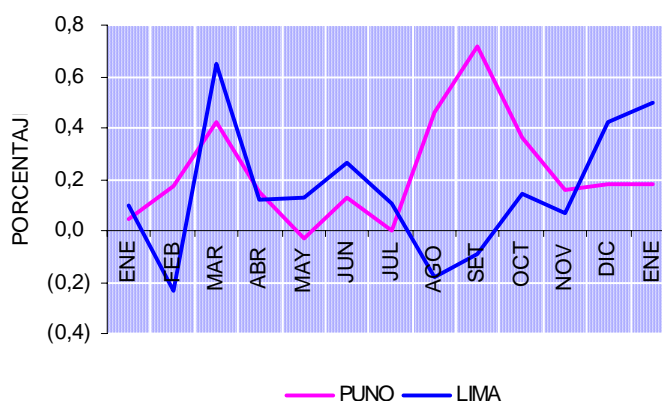
INFLACIÓN

Los aumentos de precios más importantes fueron registrados en:

transporte aéreo (19,2 por ciento), uva (11,9 por ciento), bebidas gaseosas (10,9

por ciento), carne de cerdo (3,1 por ciento) y otras carnes (3,0 por ciento), también se registró una disminución de 6,3 por ciento en el precio del transporte nacional.

Además de los incrementos indicados, en el principal grupo de consumo “alimentos y bebidas” se registraron aumentos, en los precios de

otros cereales poco transformados (1,6 por ciento) y papa (1,1 por ciento). Por el contrario, se presentaron disminuciones en los precios de zanahoria (-7,1 por ciento), legumbres frescas (-3,5 por ciento), ajos (-2,7 por ciento), aceituna (-2,4 por ciento) y quesos (-1,7 por ciento), entre otros.

INFLACIÓN PUNO

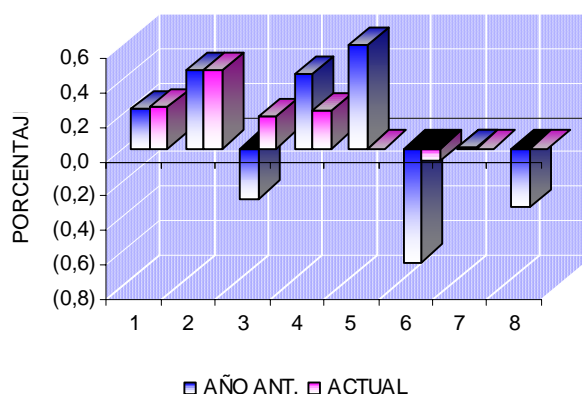

INDICE DE PRECIOS AL CONSUMIDOR

(BASE 1994=100)

	PONDERACIÓN	INDICE GENERAL	VARIACIÓN PORCENTUAL		
			MENSU.	ACUMU.	ANUAL
Índice General	100,00	182,64	0,18	2,08	2,99
1. Alimentos y bebidas	55,53	156,13	0,24	1,28	1,50
2. Vestido y calzado	7,69	205,68	0,45	0,77	1,58
3. Alquiler de vivienda, comb. y elect.	11,07	258,47	0,19	8,19	12,92
4. Muebles, enseres y mant. de la viv.	3,77	166,91	0,22	0,43	0,68
5. Cuidado, conserv de salud y serv méd	1,40	242,82	0,00	0,00	1,95
6. Transportes y comunicaciones	9,07	185,42	-0,07	0,46	0,20
7. Esparc, diversio y serv. Enseñanza	4,96	211,94	0,00	0,18	1,12
8. Otros bienes y servicios	6,51	222,58	0,00	1,53	1,67

Elaboración: Dpto de Estudios Económicos.

2. Tipo de cambio

Durante enero 2006, la moneda doméstica presentó un comportamiento variable iniciando con S/. 3,42 y S/. 3,45 para la compra y venta respectivamente,

mostrando una ligera tendencia depreciatoria llegando a S/. 3,44 y S/. 3,47 entre el 10 y 13 del mes, para que en la segunda mitad del mes presentase una

tendencia apreciatoria al día 31 del mes con S/. 3,33 y S/. 3,36 compra y venta respectivamente.

En este mes, el tipo de cambio promedio (S/. 3,414) se incrementó en 4,2 por ciento, comparado con enero del año anterior, pero a fin de mes este aumento fue de 2,3 por ciento.

TIPO DE CAMBIO

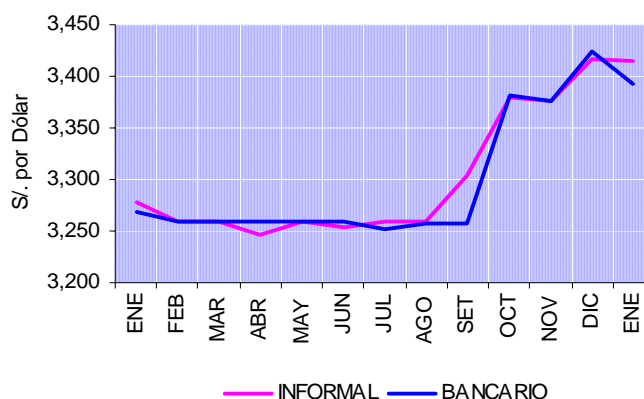

TIPO DE CAMBIO: FIN DE PERÍODO (Nuevos S/. por US\$)

	ENERO		VARIACIÓN ANUAL
	2005	2006	
Tipo de cambio informal	3,2700	3,3450	2,3%
- Compra	3,2600	3,3300	2,1%
- Venta	3,2800	3,3600	2,4%
Tipo de cambio bancario	3,2630	3,3120	1,5%
- Compra	3,2610	3,3100	1,5%
- Venta	3,2640	3,3140	1,5%

Elaboración: Dpto de Estudios Económicos.

III. SECTOR EXTERNO

1. Exportaciones

En enero, el valor FOB de nuestras exportaciones realizadas a través de las aduanas de Puno y Desaguadero alcanzaron US\$ 5,7 millones, resultado menor en US\$ 1,6 millones respecto al mes anterior.

Comparado con similar periodo del 2005, las exportaciones fueron mayores en US\$ 5,7 millones, habiendo aumentado en

38 por ciento, debido al comportamiento favorable en las ventas de productos tradicionales, el cual subió en un 130 por ciento, explicado por el aumento en el rubro petróleo y derivados (130 por ciento); la venta de los productos no tradicionales presentó un comportamiento favorable al haber crecido en 38 por ciento, por el incremento en los rubros Maderas y papeles (435 por ciento), pesqueros (338 por

ciento), resto de no tradicionales (248 por ciento), sidero metalúrgicos y joyería (140

por ciento), y químicos (49 por ciento).

COMERCIO EXTERIOR

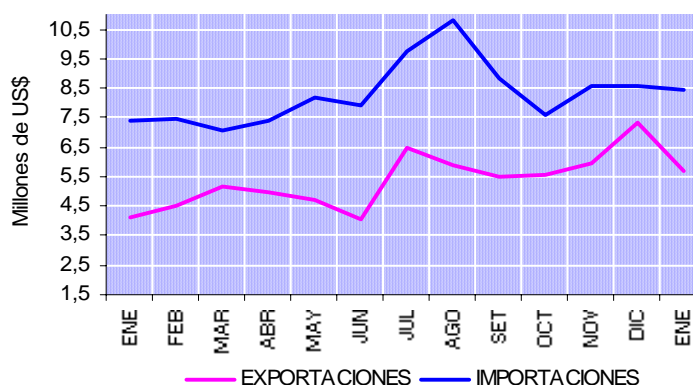

EXPORTACIONES (US\$)
(En millones de US\$)

RUBROS	ENERO		VARIACION Ene06/05
	2005	2006	
Productos Tradicionales	0,0	0,1	129,6%
. Agropecuarios	0,0	0,0	
. Pesqueros	0,0	0,0	
. Petroleo y derivados	0,0	0,1	
. Mineros	0,0	0,0	-100,0%
Productos No Tradicionales	4,1	5,7	37,7%
. Agropecuarios	0,7	0,5	-17,1%
. Maderas y papeles	0,2	0,8	435,4%
. Metal Mecánica	0,5	0,4	-20,3%
. Minería no metálica	0,2	0,1	-63,9%
. Pesqueros	0,0	0,2	338,4%
. Químicos	1,6	2,3	49,2%
. Sidero metalúrg. y joyería	0,1	0,3	140,2%
. Textiles	0,8	0,6	-18,7%
. Resto de no tradicionales	0,1	0,3	248,3%
Total	4,1	5,7	38,3%

Elaboración: Dpto. de Estudios Económicos.

Nuestras exportaciones de productos tradicionales representaron el 1 por ciento del total sustentado en los rubros petróleo y derivados y agropecuario, en tanto que los productos no tradicionales representaron el 99 por ciento, donde el 40,8 por ciento corresponden al rubro químicos (tintas, cápsulas fulminantes, betún, jabón, glutamato monosódico, entre otros); 14,6 por ciento maderas y papeles

(Compresas, sacos multipliego, papel higiénico, desechos de papel, impresos publicitarios y catálogos); 11,3 por ciento textil (fibra, hilados, algodón, tejidos); 9,6 por ciento agropecuario (leche, pasta de tomate, galletas dulces, cacao en polvo) y 7,1 metal mecánica (válvulas de alivio o seguridad, Aparatos y dispositivos de cambio de temperatura, aparatos para filtrar lubricantes); 5,6 por ciento sidero

metalúrgicos y joyería (barras de acero, ballestas y sus hojas de hierro);

acumulando entre los seis grupos el 89 por ciento del total.

2. Importaciones

El valor CIF de las Importaciones alcanzó US\$ 8,4 millones, monto menor en US\$ 0,2 millones comparado con el mes anterior.

Respecto al año 2005, el monto fue mayor en US\$ 1,0 millón, habiendo aumentado un 14 por ciento como consecuencia del incremento en las compras de bienes de consumo (110 por ciento) a causa del aumento en las importaciones en los rubros otros (3657 por ciento) y alimentos y bebidas (59 por ciento). Asimismo, la importación de bienes de capital aumentó en 71 por ciento, a consecuencia del incremento en materiales de construcción (71 por ciento); contrariamente se presentó una disminución en la importación de insumos (-3 por ciento), debido a la reducción en la compra de insumos industriales (-27 por ciento), contrarrestado por la mayor compra de insumos agrícolas (267 por ciento) y combustibles y lubricantes (20 por

ciento). Nuestras importaciones tienen como procedencia principalmente Bolivia.

El 47,5 por ciento del total importado estuvo concentrado en las compras de insumos industriales (tortas y demás residuos sólidos de la extracción de aceite de soya, algodones, borato de sodio, alcohol etílico, aceite de soya, poliestireno, tubos de propileno, entre otros); 19,9 por ciento insumos agrícolas (maíz, ajonjolí en grano, harina integral); 18,7 por ciento alimentos y bebidas (huevos, azúcar, carne, mantequilla, leche, quinua); y 6,2 otros (cigarrillos, etiquetas, abrigos y calzados) concentrando estos 4 rubros el 92,3 por ciento. El rubro combustibles y lubricantes (gasolina y aceite para lubricantes) participó con el 4,9 por ciento y materiales de construcción (accesorios de tuberías de plástico, placas y baldos de cerámica, barnizadas o esmaltadas, para pavimento o revestimiento) 2,8 por ciento.

IMPORTACIONES (CIF)

(En millones de US\$)

RUBROS	ENERO		VARIACION
	2004	2005	Ene06/05
Bienes de Consumo	1,00	2,10	109,5%
Insumos	6,28	6,10	-2,8%
Bienes de Capital	0,14	0,23	71,1%
. Monto	7,42	8,43	13,7%

Elaboración: Dpto. de Estudios Económicos.

IV. FINANZAS PÚBLICAS

1. Ingresos recaudados por SUNAT

En enero, los ingresos recaudados por la SUNAT ascendieron a S/. 12,2 millones, mayor en S/. 0,9 millones en comparación al mes anterior.

Respecto a enero de 2005, fue superior en S/. 1,4 millones, el cual, en términos reales, se incrementó en 11 por ciento, a causa de la mayor recaudación en tributos internos, al crecer en 15 por

ciento por el aumento en la recaudación en impuesto a la renta (57 por ciento), asociado al crecimiento del impuesto a la renta correspondiente a segunda y cuarta categoría (395 y 313 por ciento respectivamente); otros ingresos subió 56 por ciento presentando una significativa importancia el rubro otros al subir 142 por ciento, multas 61 por ciento, otros

fraccionamientos 33 por ciento e ITF 6 por ciento entre otros, contrariamente cayó el FONAVI-IES en 97 por ciento, los tributos internos a la producción y consumo cayeron 17 por ciento por la disminución del ISC en 38 por ciento e IGV en 16 por ciento, habiendo crecido el impuesto de solidaridad a la niñez desamparada en 11 por ciento.

Los tributos internos representaron el 52,3 por ciento en tanto que los aduaneros

4,5 por ciento cada uno. Los impuestos a la producción y el consumo acumulan el

INGRESOS RECAUDADOS POR SUNAT

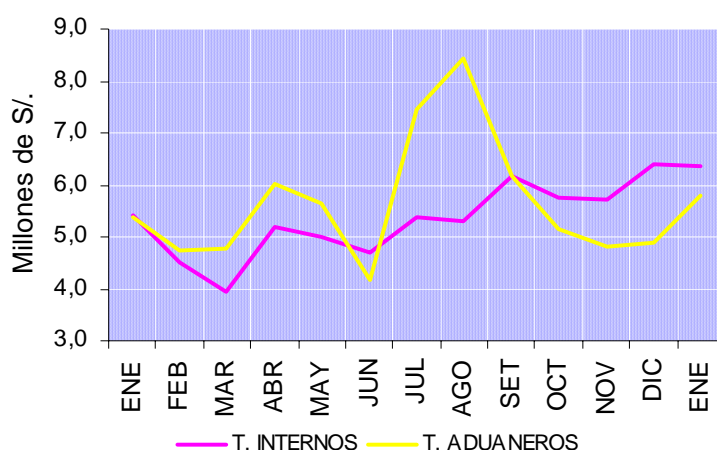

el 47,7 por ciento. En el caso de los primeros el 25,7 por ciento corresponde al impuesto a la renta, donde el 14,2 por ciento es de tercera categoría, y los de cuarta y quinta categoría representan el

21,3 por ciento teniendo especial relevancia el IGV (20,5 por ciento). En cuanto a tributos aduaneros, el IGV representa el 40,4 por ciento, ISC el 70 por ciento y a la importación 2,2 por ciento.

INGRESOS RECAUDADOS POR SUNAT

(En millones de Nuevos Soles)

RUBROS	ENERO		VARIACIÓN	DISTR.
	2005	2006	Ene06/05	
1. TRIBUTOS INTERNOS	5,4	6,4	15,3%	52,3%
. Impuesto a la renta	2,0	3,1	56,5%	25,7%
. A la Prod. y Consumo	3,0	2,6	-16,6%	21,3%
. Otros ingresos	0,4	0,6	56,2%	5,3%
2. TRIBUTOS ADUANEROS	5,4	5,8	6,1%	47,7%
3. TOTAL	10,8	12,2	10,7%	100,0%

Elaboración: Dpto. de Estudios Económicos.

La recaudación de impuestos se concentró en 57,9 en la provincia de San Roman y en 41 por ciento en Puno. La

recaudación en Puno creció 20 por ciento respecto a enero del año pasado en tanto que en San Roman en 12 por ciento.

2. Gobierno Regional

Ingresos

Los Ingresos del gobierno regional de Puno durante enero del 2006 alcanzaron a S/. 3,1 millones resultando menor en S/. 5,7 millones respecto al mes precedente.

Al comparar con su similar del año anterior, cayó en S/. 1,5 millones que, en términos reales, cae en 33 por ciento. Los resultados mencionados se presentaron por la contracción en los **ingresos de capital** (-88 por ciento), por la caída de otros ingresos de capital (-96 por ciento) y

venta de activos (-48 por ciento); el rubro **ingresos corrientes** subió en 71 por ciento por el aumento en rentas de la propiedad (173 por ciento).

Porcentualmente los ingresos corrientes representan el 99 por ciento, donde rentas de la propiedad representa el 86 por ciento, tasas el 5 por ciento y prestación de servicios el 4 por ciento entre otros.

INGRESOS DE LA REGION PUNO

(En millones de Nuevos Soles)

RUBROS	ENERO		VARIACIÓN Ene06/05	DISTRIBUCION
	2005	2006		
- Ingresos Corrientes	1,9	3,2	70,9%	102,9%
- Ingresos de Capital	0,1	0,0	-88,1%	0,5%
- Transferencias	2,6	-0,1	-104,0%	-3,4%
- Financiamiento	0,0	0,0	0,0%	0,0%
TOTAL	4,6	3,1	-33,0%	100,0%

Elaboración: Dpto. de Estudios Económicos

Por fuentes de financiamiento, los recursos de canon y sobrecanon representan el 85 por ciento y recursos

directamente recaudados el 15 por ciento restante.

INGRESOS Y GASTOS - REGION PUNO

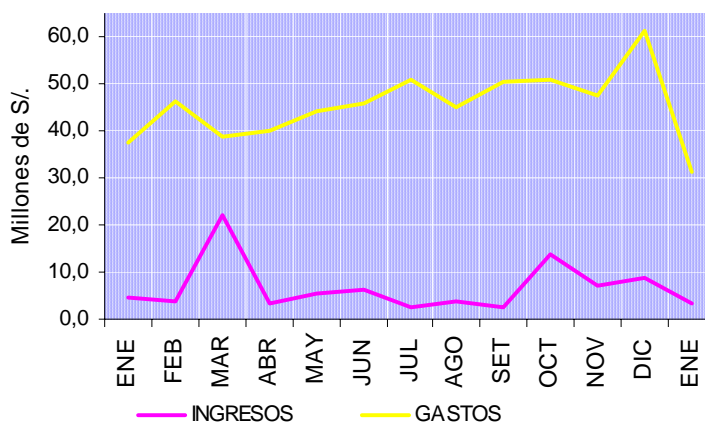

INGRESOS DE LA REGION PUNO, POR FUENTE

(En millones de Nuevos Soles)

RUBROS	ENERO		VAR Ene06/05	DISTRIBUCION
	2005	2006		
. Canon y Sobrecanon	0,9	2,7	196,2%	87,4%
. Rec. Direct. Recaudados	1,1	0,5	-54,4%	16,0%
. Donaciones y Transfer.	0,5	-0,1	-122,0%	-3,4%
. Fondo de Compens. Reg.	2,1	0,0	-100,0%	0,0%
TOTAL	4,6	3,1	-33,0%	100,0%

Elaboración: Dpto. de Estudios Económicos

Gastos

Los gastos del Gobierno Regional durante el mes de enero alcanzaron

S/.31,2 millones siendo menores en S/. 30,2 millones respecto al mes anterior.

GASTOS DE LA REGION PUNO

(En millones de Nuevos Soles)

RUBROS	ENERO		VARIACIÓN Ene06/05	DISTRIBUCION
	2005	2006		
- Gastos Corrientes	37,2	30,5	-19,6%	97,6%
- Gastos de Capital	0,3	0,8	130,2%	2,4%
- Servicio de la Deuda	0,0	0,0		0,0%
TOTAL	37,5	31,2	-18,3%	100,0%

Elaboración: Dpto. de Estudios Económicos

En comparación al año anterior, fueron inferiores en S/. 6,3 millones traduciéndose en una disminución real de 18 por ciento, debido a la caída en el rubro de gastos corrientes (-20 por ciento) explicado por menores gastos en obligaciones previsionales (-37 por ciento), otros gastos corriente (-26 por ciento) y personal y obligaciones sociales (-16 por ciento). Contrariamente, los gastos de capital crecieron en 130 por ciento, especialmente otros gastos de capital (1317 por ciento).

El 97,6 por ciento fueron gastos corrientes, donde el 81,0 por ciento lo

constituyen personal y obligaciones sociales, 10, 5 por ciento obligaciones previsionales, 5,8 por ciento bienes y servicios; los gastos de capital representaron el 2,4 por ciento restante constituido por otros gastos de capital al 1,9 por ciento e inversiones el 0,6 por ciento.

Los gastos del gobierno regional por fuente lo constituyeron en un 97 por ciento por recursos ordinarios; 1,8 por canon y 1,2 por ciento por recursos directamente recaudados.

GASTOS DE LA REGION PUNO, POR FUENTE

(En millones de Nuevos Soles)

FUENTE	ENERO		VARIACIÓN Ene06/05	DISTRIBUCION
	2005	2006		

. Recursos Ordinarios	0,0	30,3		97,0%
. Canon y Sobrecanon	0,0	0,6		1,8%
. Recursos Direct. Recaud.	0,5	0,4	-32,1%	1,2%
. Donac. y Transferencias	0,0	0,0		0,0%
. Fondo de Compens. Reg.	0,3	0,0	-100,0%	0,0%
. Rec. Ord. Para Gob. Reg.	36,7	0,0	-100,0%	0,0%
TOTAL	37,5	31,2	-18,3%	100,0%

Elaboración: Dpto. de Estudios Económicos

V. MONEDA Y CREDITO

1. Depósitos del público

El saldo de depósitos y obligaciones del Sistema financiero en la Región Puno al finalizar el mes de enero fue de S/. 357,7 millones, siendo menor en S/. 47,0 millones respecto a lo alcanzado al finalizar el mes anterior, representando una disminución real de 12 por ciento, como resultado de la reducción en la captación de depósitos por parte del sistema bancario (-13 por ciento), al caer las captaciones en las empresas bancarias (-17 por ciento) y el Banco de la Nación (-6 por ciento). Por su parte, el sistema no bancario disminuyó sus captaciones en 2 por ciento.

Comparado con similar mes del 2005, los depósitos del sistema financiero presentaron un incremento nominal de S/. 107,4 millones, obteniendo un aumento del 40 por ciento en términos reales, esto se

debió al crecimiento registrado en el sistema bancario (47 por ciento), como consecuencia de la expansión de los depósitos del Banco de la Nación (75 por ciento); contrarrestado, en parte, por la caída en las captaciones de las empresas bancarias (-17 por ciento). Asimismo, el sistema no Bancario presentó captaciones superiores en 47 por ciento.

Al 31 de enero de 2006, la distribución porcentual de los depósitos entre las distintas entidades indica que el Sistema Bancario concentró 89,8 por ciento, desagregándose en 57,7 por ciento para las empresas bancarias y 32,1 por ciento el Banco de la Nación. En cuanto al Sistema no Bancario, éste recibió depósitos que representaron el 10,2 por ciento.

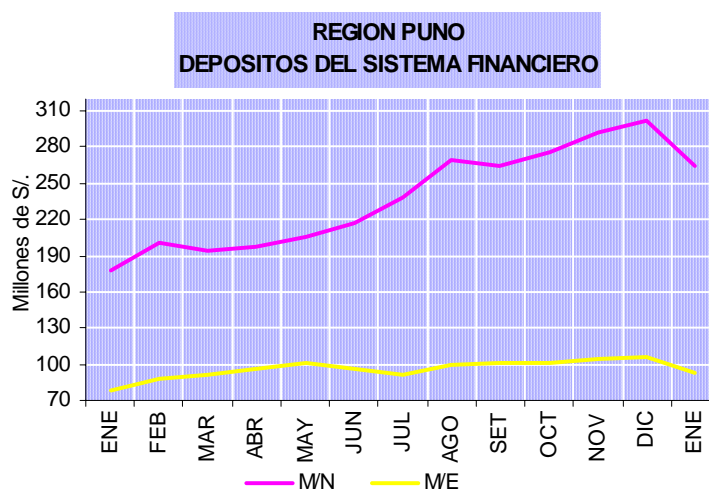
**DEPOSITOS Y OBLIGACIONES POR ENTIDADES**

Saldos en millones de Nuevos Soles

BANCOS	2005		2006	VARIACION		DIST.
	ENE	DIC	ENE	Ene06/Dic05	Ene06/05	
1. SISTEMA BANCARIO	226,0	367,5	321,2	-13,0%	39,5%	89,8%
BANCO DE LA NACION	64,3	120,9	114,8	-5,5%	75,3%	32,1%
EMPRESAS BANCARIAS	161,7	246,6	206,4	-16,7%	-16,5%	57,7%
. Crédito	31,7	51,8	54,6	4,9%	69,3%	15,3%
. Internacional	34,3	7,2	38,1	-47,0%	9,0%	10,7%
. Continental	65,3	85,1	76,6	-10,4%	15,1%	21,4%
. Wiese	22,3	28,6	27,7	-3,6%	21,9%	7,7%
. Trabajo	8,2	9,4	9,1	-3,0%	9,7%	2,5%
. MIBANCO	0,0	0,3	0,3	27,1%	0,0%	0,1%
2. SISTEMA NO BANCARIO	24,3	37,2	36,5	-2,4%	47,2%	10,2%
. Caja Municipal Arequipa	13,0	15,2	15,4	1,2%	16,9%	4,3%
. Caja Municipal de Tacna	2,7	3,8	3,8	-1,3%	38,9%	1,1%
. Caja Municipal de Cusco	2,8	5,1	4,7	-8,1%	63,3%	1,3%
. CRAC Los Andes	5,9	13,1	12,6	-4,6%	110,1%	3,5%
3. TOTAL	250,3	404,7	357,7	-12,0%	40,3%	100,0%

Elaboración: Dpto. de Estudios Económicos

El movimiento de captaciones por tipo de operación respecto al mes anterior, presentó una reducción en cuanto a depósitos a la vista y ahorros en 28 y 1 por ciento respectivamente; por el contrario, los depósitos a plazo se incrementaron en 15 por ciento.

En comparación con similar mes del 2005, la totalidad de rubros se

expandieron: ahorros (53 por ciento), obligaciones a la vista (48 por ciento) y depósitos a Plazo (29 por ciento).

Referente a la participación porcentual por tipo de operación, el 42 por ciento correspondió a depósitos a la vista, el 32 por ciento a ahorros y el 26 por ciento a depósitos a plazo.

Al 31 de enero de 2006, el coeficiente de dolarización de los depósitos y obligaciones fue de 26 por ciento,

disminuyendo en 4,5 puntos porcentuales respecto a lo registrado en similar período del año anterior (30,5 por ciento).

DEPOSITOS Y OBLIGACIONES POR TIPO DE OPERACIÓN

Saldos en millones de Nuevos Soles

	2005		2006	VARIACION %		DIST. %
	ENE	DIC	ENE	Ene06/Dic05	Ene06/05	
. Vista	114,3	207,4	150,1	-28,0%	28,9%	42,0%
. Ahorros	73,7	115,7	114,6	-1,4%	52,6%	32,0%
. A Plazo	61,6	80,3	93,1	15,3%	48,4%	26,0%
. Otros	0,7	1,3	0,0	-100,0%	-100,0%	0,0%
TOTAL	250,3	404,7	357,7	-12,0%	40,3%	100,0%

Elaboración: Dpto. de Estudios Económicos

2. Colocaciones

Al término de enero, el saldo de colocaciones del Sistema Financiero llegó a S/. 326.7 millones, mayor en S/. 27,3 millones, comparado a la cifra del mes anterior, mostrando un aumento del 9 por ciento, debido a las mayores colocaciones del sistema bancario (19 por ciento), a pesar de la disminución del Banco de la Nación (-11 por ciento); en tanto que el sistema no Bancario presentó un incremento mínimo (0,2 por ciento).

Respecto a similar mes de 2005, los créditos otorgados aumentaron en S/. 67,3 millones, de este modo el incremento real fue de 24 por ciento, explicado por la expansión de los préstamos otorgados por el sistema bancario (35 por ciento), a causa del incremento en las empresas bancarias (61 por ciento). El sistema no bancario aumentó sus colocaciones en 15 por ciento.

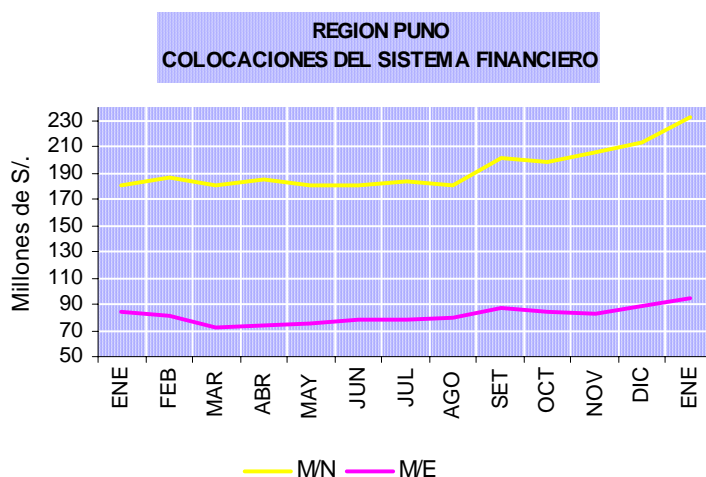

Al finalizar el mes bajo comentario, la participación porcentual del total de créditos entre las entidades financieras del departamento mostró que el Sistema no

Bancario canalizó el 51,6 por ciento, en tanto que el Bancario participó con el 48,4 por ciento; en lo referente a este último, las empresas bancarias representaron el 48,3

por ciento y el Banco de la Nación el 0,1 por ciento.

A fines de enero 2006, el componente de moneda extranjera en el

saldo de colocaciones fue de 28,9 por ciento, menor en 2,7 puntos porcentuales en relación a igual indicador registrado al finalizar similar mes del año anterior (31,6 por ciento).

COLOCACIONES DEL SISTEMA FINANCIERO POR ENTIDADES

Saldos en millones de Nuevos Soles

BANCOS	2 005		2006	VARIACION %		DIST. %
	ENE	DIC	ENE	Ene06/Dic05	Ene06/05	
1. SISTEMA BANCARIO	115,2	132,0	158,1	19,2%	34,7%	48,4%
. BANCO DE LA NACION	0,7	0,3	0,3	-10,8%	-63,2%	0,1%
EMPRESAS BANCARIAS	114,5	131,7	157,8	19,2%	60,6%	48,3%
. Crédito	3,7	1,4	24,1	1623,3%	540,2%	7,4%
. Internacional	36,0	43,1	44,2	1,9%	20,4%	13,5%
. Continental	32,7	40,7	39,3	-4,1%	17,8%	12,0%
. Wiese	11,5	18,3	21,6	17,7%	84,9%	6,6%
. Trabajo	30,6	20,3	19,3	-5,4%	-38,0%	5,9%
. MIBANCO	0,0	7,8	9,3	18,4%	-.-	2,8%
2. SISTEMA NO BANCARIO	144,2	167,4	168,6	0,2%	14,8%	51,6%
. Caja Municipal Arequipa	87,4	86,2	87,0	0,4%	-2,3%	26,6%
. Caja Municipal de Tacna	11,2	15,5	15,6	0,0%	37,4%	4,8%
. Caja Municipal de Cusco	14,6	22,3	22,4	-0,1%	49,9%	6,8%
. CRAC Los Andes	9,5	12,8	13,1	1,7%	34,9%	4,0%
. EDPYME Edificar	21,5	30,6	30,5	-0,7%	39,3%	9,3%
4. TOTAL	259,4	299,4	326,7	8,6%	23,6%	100,0%

Elaboración: Dpto. de Estudios Económicos

3. Intermediación Financiera

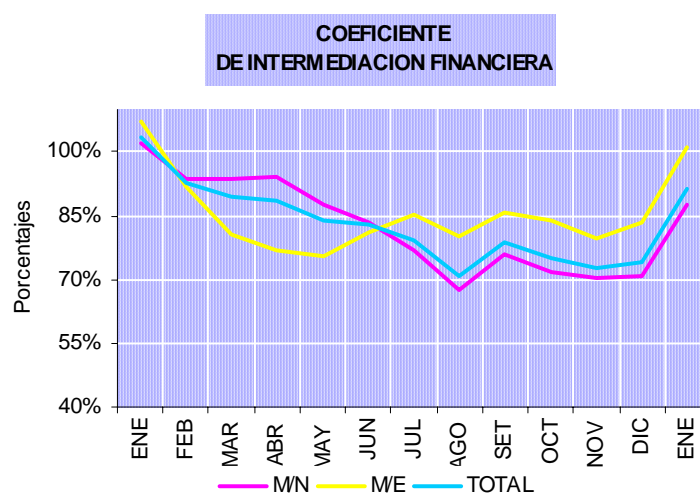

En el mes, el coeficiente de colocaciones/depósitos muestra que se canalizaron 91,3 por ciento de los

depósitos, menor en 12,3 puntos porcentuales comparado con el resultado del mismo mes de 2005 (103,6 por ciento),

por la variación negativa de los coeficientes en el sistema no bancario (-130,5 puntos porcentuales) y sistema bancario (-1,8 puntos porcentuales).

Al 31 de enero 2006, el coeficiente de intermediación en moneda nacional fue

de 87,8 por ciento, el cual disminuyó (-14,1 por ciento) respecto a lo registrado el 2005 (101,9 por ciento). Asimismo, el mismo indicador para moneda extranjera alcanzó 101,3 por ciento, menor en 6,1 puntos porcentuales respecto a similar período del 2005 (107,4 por ciento).

COEFICIENTES DE INTERMEDIACION

(Colocaciones/Depósitos)

BANCOS	2005		2006	DIFERENCIAS	
	ENE	DIC	ENE	Ene06/Dic05	Ene06/05
1. SISTEMA BANCARIO	51,0%	35,9%	49,2%	13,3%	-1,8%
BANCO DE LA NACION	1,1%	0,3%	0,2%	0,0%	-0,9%
EMPRESAS BANCARIAS	54,6%	53,4%	76,4%	23,0%	21,8%
. Crédito	11,7%	2,7%	44,2%	41,5%	32,5%
. Internacional	105,0%	60,3%	115,9%	55,6%	11,0%
. Continental	50,1%	47,9%	51,3%	3,4%	1,1%
. Wiese	51,5%	63,9%	78,1%	14,1%	26,6%
. Trabajo	374,4%	217,3%	211,8%	-5,5%	-162,7%
. MIBANCO	0,0%	3099,0%	2885,1%	-213,9%	2885,1%
2. SISTEMA NO BANCARIO	592,2%	449,9%	461,7%	11,9%	-130,5%
. Caja Municipal Arequipa	674,0%	567,8%	563,4%	-4,4%	-110,5%
. Caja Municipal de Tacna	416,9%	407,2%	412,4%	5,2%	-4,5%
. Caja Municipal de Cusco	516,6%	436,4%	474,3%	37,9%	-42,3%
. CRAC Los Andes	162,1%	97,6%	104,1%	6,5%	-58,0%
. EDPYME Edificar	0,0%	0,0%	0,0%	0,0%	0,0%
3. TOTAL	103,6%	74,0%	91,3%	17,3%	-12,3%

Elaboración: Dpto. de Estudios Económicos

4. Cartera Pesada

COEFICIENTE DE CARTERA PESADA

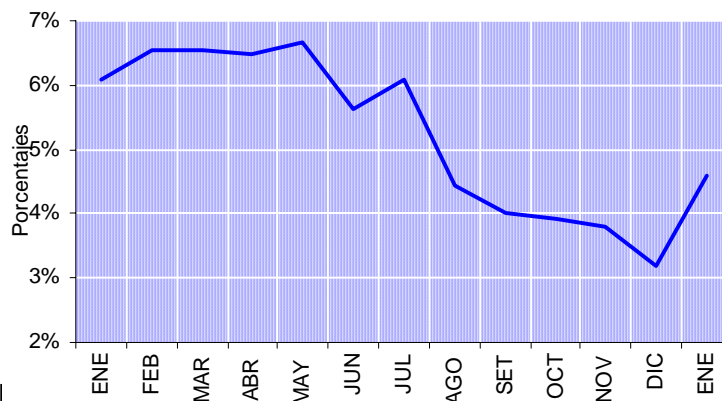

Al finalizar el
cartera pesada (

nto, con una
os porcentuales

respecto a lo alcanzado en similar mes del 2005 (6,1 por ciento). El Sistema Bancario registró un coeficiente de 5,2 por ciento, habiendo disminuido en 2,9 puntos porcentuales; asimismo, las empresas

bancarias registraron un coeficiente de 5,3 por ciento, es decir se redujo en 0,6 puntos porcentuales. Por su parte, el coeficiente del Sistema no Bancario alcanzó el 4,0 por ciento, menor en 0,5 puntos porcentuales.

COEFICIENTES DE CARTERA PESADA

(En porcentajes)

BANCOS	2005		2006	DIFERENCIAS	
	ENE	DIC	ENE	Ene06/Dic05	Ene06/05
1. SISTEMA BANCARIO	8,1%	3,2%	5,2%	2,0%	-2,9%
BANCO DE LA NACION	0,0%	0,0%	0,0%	0,0%	0,0%
EMPRESAS BANCARIAS	5,9%	3,2%	5,3%	2,1%	-0,6%
. Crédito	47,4%	15,6%	1,0%	-14,6%	-46,5%
. Internacional	1,5%	2,4%	2,1%	-0,3%	0,6%
. Continental	6,5%	3,1%	3,4%	0,3%	-3,0%
. Wiese	4,6%	4,0%	3,4%	-0,6%	-1,1%
. Trabajo	14,4%	4,5%	4,6%	0,1%	-9,8%
. MIBANCO	0,0%	0,0%	0,0%	0,0%	0,0%
2. SISTEMA NO BANCARIO	4,5%	3,3%	4,0%	0,7%	-0,5%
. Caja Municipal Arequipa	4,0%	2,7%	3,9%	1,2%	-0,1%
. Caja Municipal de Tacna	4,8%	3,4%	3,7%	0,3%	-1,1%
. Caja Municipal de Cusco	4,1%	3,8%	4,0%	0,2%	-0,1%
. CRAC Los Andes	10,2%	7,8%	8,1%	0,3%	-2,1%
. EDPYME Edificar	3,7%	2,5%	13,7%	11,2%	10,0%
3. TOTAL	6,1%	3,2%	4,6%	1,4%	-1,5%

Elaboración: Dpto. de Estudios Económicos

5. Encaje

La C.R.A.C. Los Andes (sujeta a control de Encaje) en el mes de enero mostró un encaje exigible de 12,4 por ciento, siendo inferior en 12,4 por ciento respecto al mes anterior. Por su parte, el encaje efectivo fue de 6,7 por ciento, el cual resultó menor en 0,7 por ciento respecto al mes anterior.

Respecto a similar período del 2005, la tasa de encaje exigible fue menor en 7,2 por ciento con relación al mes de enero 2005 (19,7 por ciento) y la tasa de encaje efectivo se redujo en 0,4 puntos porcentuales.

ENCAJE CRAC. "LOS ANDES"

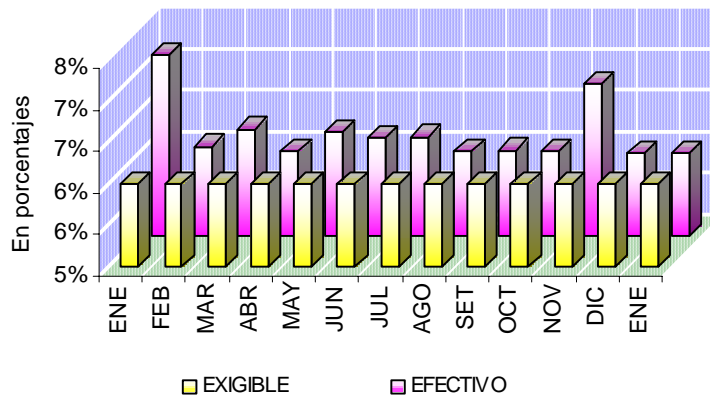

SITUACION DE ENCAJE DE LA C.R.A.C. "LOS ANDES"
(En moneda nacional)

	2005		2006		DIFERENCIAS	
	ENE	DIC	ENE	DIC	Ene06/Dic05	Ene06/05
EXCEDENTE/DEFICIT						
% Encaje Exigible	19,7%	0,0%	0,0%	0,0%	0,0%	-19,7%
TASA DE ENCAJE						
Exigible 1/	6,0%	6,0%	6,0%	6,0%	0,0%	0,0%
Efectivo 2/	7,2%	6,0%	6,0%	6,0%	0,0%	-1,2%

Elaboración: Dpto. de Estudios Económicos

1/ Relación entre los fondos de encaje exigible y el TOSE.

2/ Relación entre los fondos de encaje efectivo y el TOSE.

6. Tasas de interés

TASAS DE INTERES

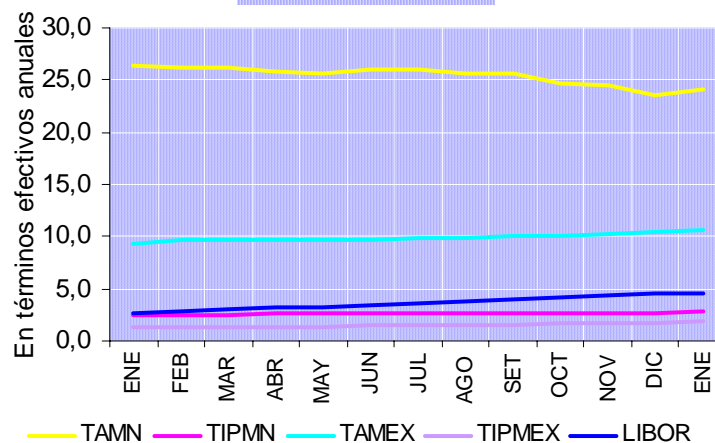

La evolución de las tasas de interés en moneda nacional en los últimos 13 meses muestra una ligera tendencia a la

baja al pasar la TAMN de 26,3 en enero 2005 a 24,1 en enero 2006 con una diferencia de -2,2 puntos porcentuales; por

su parte la TIPMN muestra un crecimiento de 0,3 de punto porcentual al pasar de 2,5 en enero 2005 a 2,8 en similar periodo de

2006. La diferencial entre la TAMN y la TIPMN es de 21,3 puntos porcentuales.

TASAS DE INTERES

(En términos efectivos anuales)

	2005		2006	DIFERENCIAS	
	ENE	DIC	ENE	Ene06/Dic05	Ene06/05
1. En moneda nacional					
TAMN	20	23,7	24,1	0,4	4,1
TIPMN	3,5	2,5	2,4	-0,1	-1,1
Tasa de interés legal	3,5	2,5	2,4	-0,1	-1,1
2. En moneda extranjera					
TAMEX	10,6	9,4	9,2	-0,2	-1,4
TIPMEX	1,2	1	1	0	-0,2
Tasa de interés legal	1,2	1	1	0	-0,2
Libor (3 meses)	1,3	1,1	1,1	0	-0,2

Elaboración: Dpto. de Estudios Económicos.

En moneda extranjera se observa una diferencia para la TAMEX de 1,3 puntos porcentuales respecto a su similar del año anterior; en tanto que para la

TIPMEX el incremento fue de 0,6 por ciento. La diferencial entre la TAMEX y la TIPMEX fue de 8,7 puntos porcentuales.

ANEXO ESTADÍSTICO

Enero de 2006

- CUADRO 01: Región Puno: Superficie Agrícola Sembrada, según principales cultivos.
CUADRO 02: Región Puno: Superficie Agrícola Sembrada, según principales cultivos.
CUADRO 03: Región Puno: Superficie Agrícola Cosechada, según principales cultivos.
CUADRO 04: Región Puno: Superficie Agrícola Cosechada, según principales cultivos.
CUADRO 05: Región Puno: Producción Agrícola, según principales cultivos.
CUADRO 06: Región Puno: Volumen de Producción Agrícola, según principales cultivos.
CUADRO 07: Región Puno: Valor Bruto de la producción Agropecuaria, según principales productos
CUADRO 08: Región Puno: Producción Pecuaria, según tipo de producto.
CUADRO 09: Región Puno: Ganado Destinado a la saca, ordeño, esquila y otros, según principales especies.
CUADRO 10: Región Puno: Ganado beneficiado en camales, según principales especies.
CUADRO 11: Región Puno: Extracción y Comercialización Pesquera, según especies.
CUADRO 12: Región Puno: Producción Minera, según principales minerales.
CUADRO 13: Región Puno: Volumen de Producción Manufacturera, según principales productos.
CUADRO 14: Región Puno: Actividad de Construcción, según principales componentes.
CUADRO 15: Región Puno: Arribo de Turistas, según nacionalidad.
CUADRO 16: Región Puno: Pernotaciones de Turistas, según nacionalidad.
CUADRO 17: Ciudades Puno – Juliaca: Empleo según Sectores Económicos.
CUADRO 18: Ciudades Puno – Juliaca: Huelgas en el Sector Privado.
CUADRO 19: Ciudad de Puno: Índice de Precios al Consumidor, según grandes grupos de consumo.
CUADRO 20: Ciudad de Puno: Tipo de Cambio, según compra - venta.
CUADRO 21: Aduanas de Puno y Desaguadero: Exportaciones (FOB), según grupo de productos.
CUADRO 22: Aduanas de Puno y Desaguadero: Importaciones (CIF), según uso o destino económico.
CUADRO 23: Región Puno: Ingresos recaudados por SUNAT.
CUADRO 24: Región Puno: Ingresos recaudados por SUNAT, por provincias
CUADRO 25: Región Puno: Ingresos del Gobierno Regional por toda fuente de financiamiento, según tipo de ingreso.
CUADRO 26: Región Puno: Ingresos del Gobierno Regional por fuente de financiamiento.
CUADRO 27: Región Puno: Gastos del Gobierno Regional por toda fuente de financiamiento, según tipo de gasto.
CUADRO 28: Región Puno: Gastos del Gobierno Regional por fuente de financiamiento.
CUADRO 29: Región Puno: Saldo de Depósitos y Obligaciones del Sistema Financiero en M/N, según entidades.
CUADRO 30: Región Puno: Saldo de Depósitos y Obligaciones del Sistema Financiero en M/N, según tipo de operación.
CUADRO 31: Región Puno: Saldo de Depósitos y Obligaciones del Sistema Financiero en M/E, según entidades.
CUADRO 32: Región Puno: Saldo de Depósitos y Obligaciones del Sistema Financiero en M/E, según tipo de operación.
CUADRO 33: Región Puno: Saldo de Colocaciones del Sistema Financiero en M/N, según entidades.
CUADRO 34: Región Puno: Saldo de Colocaciones del Sistema Financiero en M/E, según entidades.
CUADRO 35: Región Puno: Saldo Total de Depósitos y Obligaciones del Sistema Financiero, según entidades.
CUADRO 36: Región Puno: Saldo Total de Depósitos y Obligaciones del Sistema Financiero, según Tipo de Operación.
CUADRO 37: Región Puno: Saldo Total de Colocaciones del Sistema Financiero, según entidades.
CUADRO 38: Región Puno: Coeficientes de Intermediación, según entidades.
CUADRO 39: Región Puno: Coeficientes de Cartera Pesada, según entidades.
CUADRO 40: Región Puno: Situación de Encaje de la CRAC “Los Andes”.
CUADRO 41: Perú: Tasas de interés activas y pasivas promedio de las empresas bancarias en M/N y M/E.

ANEXO ESTADISTICO

- Cuadro 01 REGIÓN PUNO: PRODUCCION AGROPECUARIA, SEGÚN PRINCIPALES PRODUCTOS
- Cuadro 02 SUPERFICIE AGRÍCOLA SEMBRADA, SEGÚN PRINCIPALES CULTIVOS
- Cuadro 03 PRODUCCIÓN PESQUERA, SEGÚN TIPO DE PESCA
- Cuadro 04 PRODUCCIÓN MINERA, SEGÚN PRINCIPALES MINERALES
- Cuadro 05 PRODUCCIÓN MANUFACTURERA, SEGÚN CIU
- Cuadro 06 REGIÓN PUNO: ARRIBO DE TURISTAS, SEGÚN NACIONALIDAD
- Cuadro 07 REGIÓN PUNO: PERNOCTACIONES DE TURISTAS, SEGÚN NACIONALIDAD
- Cuadro 08 CIUDADES PUNO - JULIACA: EMPLEO SEGÚN SECTORES ECONÓMICOS
- Cuadro 09 CIUDAD DE PUNO: INDICE DE PRECIOS AL CONSUMIDOR, SEGÚN GRANDES GRUPOS DE CONSUMO
- Cuadro 10 TIPO DE CAMBIO, POR PERÍODO Y MERCADO, 2003 - 2006
- Cuadro 13 ADUANA DE DESAGUADERO: EXPORTACIONES (FOB), SEGÚN GRUPO DE PRODUCTOS
- Cuadro 14 ADUANA DE DESAGUADERO: IMPORTACIONES (CIF), SEGÚN USO O DESTINO ECONOMICO
- Cuadro 15 REGION PUNO: INGRESOS RECAUDADOS POR SUNAT
- Cuadro 16.-REGION PUNO: INGRESOS DEL GOBIERNO REGIONAL POR TODA FUENTE DE FINANCIAMIENTO, SEGÚN TIPO DE INGRESO
- Cuadro 16B.-REGION PUNO: INGRESOS DEL GOBIERNO REGIONAL POR TODA FUENTE DE FINANCIAMIENTO, SEGÚN FUENTE
- Cuadro 17 REGION PUNO: GASTOS DEL GOBIERNO REGIONAL POR TODA FUENTE DE FINANCIAMIENTO, SEGÚN TIPO DE GASTO
- Cuadro 17B REGION PUNO: GASTOS DEL GOBIERNO REGIONAL POR TODA FUENTE DE FINANCIAMIENTO, SEGÚN TIPO DE GASTO
- Cuadro 18 REGION PUNO: SALDO DE DEPOSITOS Y OBLIGACIONES DEL SISTEMA FINANCIERO, SEGUN ENTIDADES
- Cuadro 19 REGION PUNO: SALDOS DE DEPOSITOS DEL SISTEMA FINANCIERO, SEGUN TIPO DE OPERACION
- Cuadro 20 REGION PUNO: SALDO TOTAL DE COLOCACIONES DEL SISTEMA FINANCIERO, SEGUN ENTIDADES
- Cuadro 21 REGION PUNO: RELACIÓN COLOCACIONES/DEPOSITOS, SEGÚN ENTIDADES
- Cuadro 22 REGION PUNO: COEFICIENTES DE CARTERA PESADA, SEGÚN ENTIDADES
- Cuadro 23 PERU: TASAS DE INTERES ACTIVAS Y PASIVAS PROMEDIO DE LAS EMPRESAS BANCARIAS EN M/N Y M/E

Cuadro 01 REGIÓN PUNO: PRODUCCION AGROPECUARIA, SEGÚN PRINCIPALES PRODUCTOS

(TM)

PRINCIPALES PRODUCTOS	2005												TOTAL 2005	2006 ENE	VARIACIÓN Ene 06/05
	ENE	FEB	MAR	ABR	MAY	JUN	JUL	AGO	SET	OCT	NOV	DIC			
AGRICOLA 1/	326	2 410	24 432	220 407	216 623	19 823	4 035	2 613	459	588	3 738	8 663	504 116	153	-53,1%
Quinua	0	0	143	19 107	8 469	0	0	0	0	0	0	0	27 719	0	-
Cañihua	0	6	174	2 786	1 421	0	0	0	0	0	0	0	4 387	0	-
Cebada Grano	0	0	171	11 147	15 854	804	0	0	0	0	0	0	27 976	0	-
Trigo	0	0	0	683	778	74	0	0	0	0	0	0	1 535	0	-
Centeno Grano	0	0	0	18	68	0	0	0	0	0	0	0	86	0	-
Avena Grano	0	0	0	1 767	3 311	560	0	0	0	0	0	0	5 638	0	-
Maiz Amiláceo	212	0	646	1 805	2 643	130	0	0	0	0	0	0	5 436	0	-100,0%
Maiz Amarillo Duro	25	0	1 080	2 217	1 115	86	0	0	0	0	0	0	4 523	0	-100,0%
Arroz	0	0	64	109	144	79	0	0	0	0	0	0	396	0	-
Papa	0	3 305	33 609	222 633	206 857	11 824	0	0	0	0	6 906	18 227	503 361	0	-
Oca	0	0	527	14 517	19 930	0	0	0	0	0	0	0	34 974	0	-
Olluco	0	0	758	3 261	4 215	0	0	0	0	0	0	0	8 234	0	-
Mashua	0	0	69	3 090	3 014	0	0	0	0	0	0	0	6 173	0	-
Yuca	0	450	1 019	3 913	2 690	2 681	696	0	0	0	0	0	11 449	0	-
Tarhui	0	0	0	0	941	733	0	0	0	0	0	0	1 674	0	-
Haba	15	1 134	2 661	6 740	2 774	0	0	0	0	0	0	89	13 413	0	-100,0%
Arveja	0	0	86	226	241	0	0	0	0	0	0	0	553	0	-
Cebolla	0	119	2 104	3 058	1 508	198	0	0	0	0	0	0	6 987	0	-
Avena Forrajera	0	0	20 147	435 621	418 298	994	0	0	0	0	0	0	875 060	0	-
Cebada Forrajera	0	0	1 797	124 886	183 972	175	0	0	0	0	0	0	310 830	0	-
Plátano	520	550	594	510	556	572	1 305	1 310	1 396	1 448	1 472	1 442	11 675	519	-0,2%
Naranja	0	5	304	2 385	4 415	9 289	5 657	2 349	141	20	0	0	24 565	0	-
Café	0	0	30	1 710	1 849	1 646	465	447	0	0	0	0	6 147	0	-
Alfalfa	0	1 120	17 288	47 923	43 638	19 934	54	0	0	933	3 126	5 093	139 109	0	-
Otros Pastos Cultivados	0	223	7 465	21 184	32 330	6 336	0	0	0	0	0	0	67 538	0	-
PECUARIA 1/	9 281	23 681	26 391	17 966	19 080	19 412	17 727	15 510	13 676	10 712	25 863	13 095	212 395	9 886	6,5%
Carne de Vacuno	844	1 148	1 387	1 946	2 056	1 862	1 794	1 604	1 424	1 104	1 043	1 013	17 225	845	0,1%
Carne de Ovino	476	582	785	1 104	1 248	1 281	1 191	1 001	894	651	558	476	10 247	477	0,2%
Carne de Alpaca	196	296	360	566	579	573	570	440	337	298	229	172	4 616	195	-0,5%
Carne de Llama	66	89	103	161	173	178	155	122	109	77	62	92	1 387	66	0,0%
Carne de Porcino	125	144	166	207	222	224	236	189	153	128	130	129	2 053	127	1,6%
Carne de Ave	217	198	189	199	238	228	225	222	223	208	208	201	2 556	220	1,4%
Leche de Vacuno	3 934	4 077	4 882	4 879	4 725	4 424	3 100	2 716	2 311	1 865	2 181	2 510	41 604	5 114	30,0%
Lana de Ovino	0	1 951	1 990	0	0	0	0	0	0	0	670	329	4 940	0	-
Fibra de Alpaca	0	424	438	0	0	0	0	0	0	0	1 184	225	2 271	0	-
Fibra de Llama	0	40	53	0	0	0	0	0	0	0	192	28	313	0	-
Otros pdtos. Pecuarios	618	815	923	1 241	1 290	1 907	1 649	1 525	1 363	1 065	848	729	13 973	610	-1,3%
TOTAL 1/	9 607	26 091	50 823	238 373	235 702	39 235	21 762	18 123	14 135	11 300	29 601	21 758	716 512	10 039	4,5%

NOTA: Información Preliminar

1/ V.B.P. en miles de soles a precios de 1994

ELABORACIÓN: BCR SR Puno - Dpto de Estudios Económicos.

Cuadro 02 SUPERFICIE AGRÍCOLA SEMBRADA, SEGÚN PRINCIPALES CULTIVOS

(Hectáreas)

PRINCIPALES CULTIVOS	2005							AGO 2004- JUL 2005	2005					2006 ENE	VARIACIÓN	
	ENE	FEB	MAR	ABR	MAY	JUN	JUL		AGO	SET	OCT	NOV	DIC		Ene 06/05	CAMPAÑA
Quinua	0	0	0	0	0	0	160	23 538	340	7 433	15 422	1 082	0	0	-	3,8%
Cañihua	0	0	0	0	0	0	0	5 982	0	457	4 189	1 239	93	0	-	-0,1%
Cebada Grano	0	0	0	0	0	0	0	24 933	6	4 036	14 766	6 345	50	0	-	1,1%
Trigo	0	0	0	0	0	0	0	1 313	0	369	648	131	0	0	-	-12,6%
Centeno Grano	0	0	0	0	0	0	0	90	0	25	65	0	0	0	-	0,0%
Avena Grano	0	0	0	0	0	0	0	5 632	2	373	4 272	969	0	0	-	-0,3%
Maiz Amiláceo	0	0	0	0	0	0	0	3 521	128	1 612	2 340	211	0	0	-	21,9%
Maiz Amarillo Duro	0	0	0	0	0	0	0	2 758	160	1 266	1 375	157	0	0	-	7,3%
Arroz	0	0	0	0	0	0	0	284	0	60	154	159	46	0	-	47,5%
Papa	0	0	0	0	0	803	1 961	48 701	1 799	6 022	21 760	15 967	1 293	0	-	2,0%
Oca	0	0	0	0	0	0	0	4 361	145	1 412	2 587	94	0	0	-	-2,8%
Olluco	0	0	0	0	0	0	0	1 221	101	430	721	67	0	0	-	8,0%
Mashua	0	0	0	0	0	0	0	881	19	350	502	49	0	0	-	4,4%
Yuca	0	0	0	0	0	0	0	1 155	57	583	526	85	0	0	-	8,3%
Tarhui	0	0	0	0	0	0	0	1 333	0	128	1 011	21	0	0	-	-13,0%
Haba	0	0	0	0	0	0	15	8 447	483	4 260	3 715	5	0	0	-	0,4%
Arveja	0	0	0	0	1	0	0	493	49	232	292	12	0	0	-	18,9%
Cebolla	0	0	0	0	0	0	0	378	21	167	132	26	0	0	-	-8,5%
Avena Forrajera	1 105	110	0	0	0	0	0	40 935	0	0	3 236	25 082	15 091	669	-39,5%	8,0%
Cebada Forrajera	467	40	0	0	0	0	0	16 756	0	0	753	7 771	6 510	693	48,4%	-5,9%
Plátano	0	0	0	0	0	0	0	4	0	0	0	1	7	52	-	1400,0%
Naranja	0	0	0	0	0	0	0	2	0	0	0	15	24	5	-	2100,0%
Café	0	9	0	0	0	0	0	23	0	0	3	22	36	116	-	1164,3%
Alfalfa	900	49	0	0	0	0	0	1 614	0	0	0	0	872	1 807	100,8%	71,2%
Otros Pastos Cultivados	162	6	0	0	0	0	0	492	2	0	0	0	160	438	170,4%	23,5%
TOTAL	2 634	214	0	0	1	803	2 136	184 129	3 312	29 215	78 469	59 510	24 182	3 780	43,5%	3,5%

NOTA: Información Preliminar. Además, no incluye superficie instalada de cultivos permanentes

FUENTE: Dirección Regional de Agricultura - Puno

ELABORACIÓN: BCR SR Puno - Dpto de Estudios Económicos.

Cuadro 03 PRODUCCIÓN PESQUERA, SEGÚN TIPO DE PESCA
(TM)

TIPO DE PESCA	2005												TOTAL 2005	2006 ENE	VARIACIÓN Ene 06/05
	ENE	FEB	MAR	ABR	MAY	JUN	JUL	AGO	SET	OCT	NOV	DIC			
PESCA MARITIMA															
PESCA CONTINENTAL	239	258	292	290	393	392	410	349	342	294	322	294	3 875	243	1,6%
Fresco	222	231	267	267	366	365	382	325	315	273	305	276	3 593	234	5,4%
Seco-Salado	17	27	24	23	27	28	29	24	27	21	16	18	282	9	-46,5%
TOTAL	239	258	292	290	393	392	410	349	342	294	322	294	3 875	243	1,6%

FUENTE: Dirección Regional de Pesquería - Puno

ELABORACIÓN: BCR SR Puno - Dpto de Estudios Económicos.

Cuadro 04 PRODUCCIÓN MINERA, SEGÚN PRINCIPALES MINERALES

MINERALES	2005												TOTAL 2005	2006 ENE	VARIACIÓN Ene 06/05
	ENE	FEB	MAR	ABR	MAY	JUN	JUL	AGO	SET	OCT	NOV	DIC			
MINERIA METALICA 1/	105,77	101,81	113,63	105,02	117,03	114,44	113,09	117,59	105,01	117,76	112,63	109,92	111,14	109,56	3,6%
Estaño (TMF)	3 350	3 215	3 595	3 310	3 704	3 633	3 592	3 722	3 318	3 670	3 567	3 469	42 146	3 456	3,2%
Plomo (TMF)	116	129	130	132	132	106	103	147	144	226	131	148	1 646	153	31,6%
Oro (gr-f)	9 925	7 541	11 783	11 680	10 730	9 600	8 878	8 650	7 413	8 616	7 260	7 695	109 770	7 603	-23,4%
Plata (kg-f)	2 005	2 242	2 201	2 289	2 394	2 154	2 101	2 391	2 110	3 355	1 997	2 288	27 527	2 318	15,6%
Zinc (TMF)	145	155	161	163	146	132	133	165	180	311	212	202	2 106	204	40,5%

1/ Índices - Base enero 2004=100

FUENTE: Página web Ministerio de Energía y Minas

ELABORACIÓN: BCR SR Puno - Dpto de Estudios Económicos.

Cuadro 05 PRODUCCIÓN MANUFACTURERA, SEGÚN CIU
(INDICE 1994=100)

CIU	2005												PROM. 2005	2006 ENE	VARIACIÓN Ene 06/05	
	ENE	FEB	MAR	ABR	MAY	JUN	JUL	AGO	SET	OCT	NOV	DIC				
PROCES.REC.PRIMARIOS	--	--	--	--	--	--	--	--	--	--	--	--	--	--	--	--
RESTO DE LA INDUSTRIA	59,02	11,98	6,13	12,50	48,33	45,89	55,23	66,73	69,34	62,47	57,06	51,67	45,53	55,73	-5,6%	
155 Elaboración de bebidas	14,14	16,46	13,17	13,40	10,68	4,27	6,25	6,02	6,92	6,35	7,99	6,83	9,38	6,44	-54,5%	
1554 Elab beb no alcoh, prod aguas min.	14,14	16,46	13,17	13,40	10,68	4,27	6,25	6,02	6,92	6,35	7,99	6,83	9,38	6,44	-54,5%	
269 Fab. minerales no metálicos NCP	98,02	8,08	0,00	11,72	81,05	82,07	97,80	119,49	123,59	111,25	99,71	90,64	76,95	98,57	0,6%	
2694 Fab.cemento, cal y yeso	98,02	8,08	0,00	11,72	81,05	82,07	97,80	119,49	123,59	111,25	99,71	90,64	76,95	98,57	0,6%	
TOTAL	59,02	11,98	6,13	12,50	48,33	45,89	55,23	66,73	69,34	62,47	57,06	51,67	45,53	55,73	-5,6%	

FUENTE: Empresas Industriales - Puno

ELABORACIÓN: BCR SR Puno - Dpto de Estudios Económicos.

Cuadro 06 REGIÓN PUNO: ARRIBO DE TURISTAS, SEGÚN NACIONALIDAD

(Número de Personas)

	2005												TOTAL 2005	2006 ENE	VARIACIÓN Ene 06/05
	ENE	FEB	MAR	ABR	MAY	JUN	JUL	AGO	SET	OCT	NOV	DIC			
PERU	11 105	12 501	10 858	10 668	10 700	10 199	10 844	13 017	10 863	11 838	12 631	11 957	137 181	12 866	15,9%
NORTE AMERICA	1 054	1 114	1 454	1 492	1 653	1 822	2 035	1 965	1 711	1 548	1 317	1 264	18 429	1 180	12,0%
EE.UU.	796	794	1 127	1 152	1 234	1 568	1 643	1 578	1 498	1 206	976	1 049	14 621	913	14,7%
Canada	258	320	327	340	419	254	392	387	213	342	341	215	3 808	267	3,5%
CENTRO AMERICA	112	63	148	103	89	120	266	141	103	133	112	184	1 574	200	78,6%
Mexico	77	51	139	45	72	77	210	120	77	104	99	164	1 235	168	118,2%
Otros paises	35	12	9	58	17	43	56	21	26	29	13	20	339	32	-8,6%
SUD AMERICA	992	654	519	559	691	564	1 081	738	737	731	565	589	8 420	1 243	25,3%
Argentina	199	136	152	134	241	107	411	194	287	171	96	51	2 179	329	65,3%
Bolivia	193	130	105	134	86	67	159	170	101	127	144	188	1 604	181	-6,2%
Brasil	414	200	112	184	249	172	348	209	224	301	207	175	2 795	437	5,6%
Chile	39	139	24	28	25	27	34	44	22	13	44	14	453	74	89,7%
Colombia	124	28	66	46	42	134	113	67	48	81	37	90	876	184	48,4%
Ecuador	12	13	19	22	38	26	9	31	28	12	16	26	252	25	108,3%
Venezuela	11	8	41	11	10	31	7	23	27	26	21	45	261	13	18,2%
EUROPA	3 422	4 837	6 677	7 052	7 432	5 623	9 097	13 455	10 360	12 220	8 392	3 314	91 881	3 496	2,2%
Inglaterra	407	699	1 099	1 434	1 683	1 408	1 632	2 203	2 394	2 495	785	617	16 856	0	-100,0%
Alemania	577	1 140	1 488	969	974	514	1 015	1 477	1 243	2 074	1 817	460	13 748	695	20,5%
España	309	546	417	266	254	386	1 262	2 584	1 041	956	631	365	9 017	272	-12,0%
Francia	637	859	1 702	2 051	2 502	1 291	1 676	2 584	1 920	2 691	1 945	511	20 369	694	8,9%
Italia	263	373	302	507	381	515	599	2 361	1 434	832	458	339	8 364	383	45,6%
Otros Paises	1 229	1 220	1 669	1 825	1 638	1 509	2 913	2 246	2 328	3 172	2 756	1 022	23 527	1 452	18,1%
ASIA	1 243	1 235	1 388	993	1 285	880	941	1 200	1 056	1 142	1 380	896	13 639	1 354	8,9%
Japon	1 010	1 134	1 316	935	1 232	813	855	1 102	908	1 081	1 320	793	12 499	1 194	18,2%
Korea	48	33	29	27	16	23	47	29	17	4	4	52	329	81	68,8%
Otros Paises	185	68	43	31	37	44	39	69	131	57	56	51	811	79	-57,3%
AFRICA	12	15	26	21	24	18	25	27	33	63	18	67	189	0	-100,0%
OTROS	422	385	415	694	960	617	719	561	896	872	1 091	576	4 914	1 501	255,7%
TOTAL NACIONALES	11 105	12 501	10 858	10 668	10 700	10 199	10 844	13 017	10 863	11 838	12 631	11 957	137 181	12 866	15,9%
TOTAL EXTRANJEROS	7 257	8 303	10 627	10 914	12 134	9 644	14 164	18 087	14 896	16 709	12 875	6 890	142 500	8 974	23,7%
TOTAL GENERAL	18 362	20 804	21 485	21 582	22 834	19 843	25 008	31 104	25 759	28 547	25 506	18 847	279 681	21 840	18,9%

FUENTE : MITINCI - Puno y Juliaca

ELABORACIÓN: BCR SR Puno - Dpto de Estudios Económicos.

Cuadro 07 REGIÓN PUNO: PERNOCTACIONES DE TURISTAS, SEGÚN NACIONALIDAD

(Número de Personas)

	2005												TOTAL 2005	2006 ENE	VARIACIÓN Ene 06/05
	ENE	FEB	MAR	ABR	MAY	JUN	JUL	AGO	SET	OCT	NOV	DIC			
PERU	14 251	16 780	14 881	14 525	14 431	12 907	14 150	17 657	14 429	15 789	17 128	14 677	181 605	16 339	14,7%
NORTE AMERICA	1 853	1 988	2 483	2 728	2 924	3 088	3 569	3 418	3 161	2 927	2 693	2 210	33 042	2 371	28,0%
EE.UU.	1 412	1 435	1 972	2 180	2 288	2 702	2 940	2 840	2 816	2 428	2 173	1 872	27 058	1 911	35,3%
Canada	441	553	511	548	636	386	629	578	345	499	520	338	5 984	460	4,3%
CENTRO AMERICA	190	108	264	180	158	224	471	258	180	258	228	322	2 841	395	107,9%
Mexico	137	96	249	92	135	146	376	217	129	191	212	289	2 269	321	134,3%
Otros países	53	12	15	88	23	78	95	41	51	67	16	33	572	74	39,6%
SUD AMERICA	1 466	983	884	903	1 042	924	1 803	1 190	1 216	1 137	914	841	13 303	1 927	31,4%
Argentina	300	211	291	232	357	186	736	310	476	293	157	66	3 615	488	62,7%
Bolivia	234	167	159	166	119	84	185	218	135	189	207	218	2 081	228	-2,6%
Brasil	612	362	207	353	383	370	638	379	382	448	342	292	4 768	703	14,9%
Chile	48	165	31	38	29	37	37	81	41	19	72	15	613	111	131,3%
Colombia	239	45	107	63	80	167	178	116	80	128	74	157	1 434	302	26,4%
Ecuador	13	17	19	34	57	34	13	55	28	13	25	30	338	35	169,2%
Venezuela	20	16	70	17	17	46	16	31	74	47	37	63	454	60	200,0%
EUROPA	5 490	7 887	10 707	11 591	12 504	9 454	14 824	22 669	15 763	19 051	13 255	5 275	148 470	5 528	0,7%
Inglaterra	609	1 179	1 637	2 476	2 606	2 215	2 611	3 615	3 622	3 786	1 197	975	26 528	0	-100,0%
Alemania	843	1 461	2 116	1 535	1 490	821	1 598	2 184	1 879	2 895	2 554	644	20 020	1 019	20,9%
España	521	1 071	785	427	508	707	2 219	4 725	1 781	1 608	1 048	657	16 057	455	-12,7%
Francia	1 108	1 527	2 978	3 518	4 558	2 278	2 541	4 021	3 122	4 462	3 516	882	34 511	1 055	-4,8%
Italia	499	706	568	816	715	945	1 108	4 641	1 852	1 237	989	478	14 554	724	45,1%
Otros Países	1 910	1 943	2 623	2 819	2 627	2 488	4 747	3 483	3 507	5 063	3 951	1 639	36 800	2 275	19,1%
ASIA	1 459	1 357	1 565	1 077	1 407	1 048	1 086	1 465	1 426	1 319	1 482	1 002	15 693	1 516	3,9%
Japon	1 102	1 224	1 464	1 002	1 327	938	955	1 325	1 201	1 178	1 378	857	13 951	1 321	19,9%
Korea	79	49	37	33	20	44	64	35	28	6	6	73	474	105	32,9%
Otros Países	278	84	64	42	60	66	67	105	197	135	98	72	1 268	90	-67,6%
AFRICA	17	26	38	33	35	26	34	44	55	96	29	77	319	0	-100,0%
OTROS	683	547	601	985	1 402	899	1 059	931	1 253	1 357	1 619	819	7 254	2 072	203,4%
TOTAL NACIONALES	14 251	16 780	14 881	14 525	14 431	12 907	14 150	17 657	14 429	15 789	17 128	14 677	181 605	16 339	14,7%
TOTAL EXTRANJEROS	11 158	12 896	16 542	17 497	19 472	15 663	22 846	29 975	23 054	26 145	20 220	10 546	226 014	13 809	23,8%
TOTAL GENERAL	25 409	29 676	31 423	32 022	33 903	28 570	36 996	47 632	37 483	41 934	37 348	25 223	407 619	30 148	18,7%

FUENTE : MITINCI - Puno y Juliaca

ELABORACIÓN: BCR SR Puno - Dpto de Estudios Económicos.

Cuadro 17 CIUDADES PUNO - JULIACA: EMPLEO SEGÚN SECTORES ECONÓMICOS

	2005												2006
	ENE	FEB	MAR	ABR	MAY	JUN	JUL	AGO	SET	OCT	NOV	DIC	ENE
INDICE DE EMPLEO													
- Extractivo	n.d.	n.d.	n.d.	n.d.	n.d.	n.d.	n.d.	0,0	0,0	0,0	0,0	0,0	100,0
- Industria	n.d.	n.d.	n.d.	n.d.	n.d.	n.d.	n.d.	53,6	52,3	52,0	53,9	53,1	51,4
- Electricidad, gas y agua	n.d.	n.d.	n.d.	n.d.	n.d.	n.d.	n.d.	104,4	103,0	103,5	103,2	103,9	102,3
- Comercio	n.d.	n.d.	n.d.	n.d.	n.d.	n.d.	n.d.	64,3	64,5	63,8	62,7	64,1	63,0
- Transportes y Comunicaciones	n.d.	n.d.	n.d.	n.d.	n.d.	n.d.	n.d.	66,5	66,8	67,0	67,5	67,2	67,0
- Servicios	n.d.	n.d.	n.d.	n.d.	n.d.	n.d.	n.d.	143,5	148,0	163,8	167,9	168,1	109,1
Total	80,3	78,7	82,0	93,5	105,6	108,1	110,1	100,8	102,5	109,5	111,6	111,8	84,6
DISTRIBUCIÓN PORCENTUAL													
- Extractivo	0,0	0,0	0,0	0,0	0,0	0,0	0,0	0,0	0,0	0,0	0,0	0,0	0,0
- Industria	9,1	12,4	11,4	9,7	9,3	9,3	9,3	9,3	9,3	9,3	9,3	9,3	9,3
- Electricidad, gas y agua	9,9	9,9	11,5	9,7	9,5	9,5	9,5	9,5	9,5	9,5	9,5	9,5	9,5
- Comercio	9,0	11,2	10,2	9,5	7,8	7,8	7,8	7,8	7,8	7,8	7,8	7,8	7,8
- Transportes y Comunicaciones	6,2	8,1	7,4	6,5	6,2	6,2	6,2	6,2	6,2	6,2	6,2	6,2	6,2
- Servicios	65,9	58,5	59,5	64,6	67,2	67,2	67,2	67,2	67,2	67,2	67,2	67,2	67,2
TOTAL	100,0	100,0	100,0	100,0	100,0	100,0	100,0	100,0	100,0	100,0	100,0	100,0	100,0
VARIACIÓN MENSUAL													
- Extractivo	0,0	0,0	0,0	0,0	0,0	0,0	0,0	0,0	0,0	0,0	0,0	0,0	0,0
- Industria	4,4	-4,0	-1,4	0,0	-0,2	-0,7	2,2	5,9	-2,4	-0,7	3,7	-1,5	-3,2
- Electricidad, gas y agua	-23,0	27,4	1,8	-0,5	-2,3	0,7	2,3	0,7	-1,3	0,5	-0,2	0,7	-1,6
- Comercio	-3,2	6,3	0,5	0,8	0,9	-3,4	1,7	1,5	0,2	-1,0	-1,7	2,2	-1,7
- Transportes y Comunicaciones	0,0	-3,3	1,4	-1,1	1,1	-0,4	0,0	-1,7	0,3	0,4	0,7	-0,3	-0,3
- Servicios	-30,6	-7,9	6,7	24,2	20,9	4,0	1,9	-13,5	3,1	10,7	2,5	0,1	-35,1
TOTAL	-22,3	-2,0	4,2	13,9	13,0	2,4	1,8	-8,4	1,7	6,8	1,9	0,2	-24,3
VARIACIÓN ANUAL													
- Extractivo	0,0	0,0	0,0	0,0	0,0	0,0	0,0	0,0	0,0	0,0	0,0	0,0	0,0
- Industria	4,4	-0,9	-0,3	-1,2	-1,7	-2,6	-0,5	5,9	3,9	3,2	7,1	5,0	-2,7
- Electricidad, gas y agua	-4,0	5,6	10,5	9,4	7,2	6,1	5,2	8,7	6,0	3,2	1,3	0,4	28,2
- Comercio	-25,1	-19,5	-18,4	2,6	-1,3	0,7	9,1	9,9	5,3	3,8	2,7	4,5	6,2
- Transportes y Comunicaciones	-4,2	-7,7	-6,1	-9,1	-7,4	-8,4	-2,2	-4,3	-3,2	-1,7	-1,4	-2,9	-3,2
- Servicios	11,3	3,5	-2,4	4,5	9,7	11,2	6,3	7,1	11,7	8,8	9,8	10,0	2,9
TOTAL	1,5	-1,7	-3,2	3,8	6,9	7,9	6,1	7,4	9,5	7,5	8,2	8,2	5,4

FUENTE : Página web Ministerio de Trabajo n.d. = no disponible

ELABORACIÓN: BCR SR - Puno Dpto de Estudios Económicos.

Cuadro 08 CIUDAD DE PUNO: INDICE DE PRECIOS AL CONSUMIDOR, SEGÚN GRANDES GRUPOS DE CONSUMO

(Variación mensual en %)

GRUPOS DE CONSUMO	2005												INFLAC. 2005	2006 ENE	ANUALIZ. 2006/2005
	ENE	FEB	MAR	ABR	MAY	JUN	JUL	AGO	SET	OCT	NOV	DIC			
INDICE GENERAL	0,0	0,2	0,4	0,2	(0,0)	0,1	0,0	0,5	0,7	0,4	0,2	0,2	2,9	0,2	3,0
1. Alimentos y bebidas	0,2	0,4	0,3	(0,3)	(0,0)	0,1	(0,2)	0,1	0,4	0,2	0,1	0,3	1,5	0,2	1,5
2. Vestido y calzado	0,5	0,0	0,3	0,2	0,0	0,1	0,2	0,1	0,1	0,0	0,2	0,0	1,6	0,5	1,6
3. Alq. vivienda y combust.	(0,3)	0,1	1,8	1,5	(0,2)	0,8	0,3	2,9	3,2	1,0	0,5	0,2	12,4	0,2	12,9
4. Mueb. enseres y mantenim.	0,4	0,0	0,2	0,0	0,0	(0,1)	0,1	0,2	0,0	0,0	0,0	0,0	0,9	0,2	0,7
5. Cuidado, conserv. salud	0,6	(0,2)	0,0	0,9	0,0	0,3	0,9	0,0	0,0	0,0	0,0	0,0	2,6	0,0	2,0
6. Transp. y comunicaciones	(0,7)	0,0	(0,5)	0,1	0,0	(0,3)	0,4	(0,0)	0,3	0,1	0,0	0,2	(0,4)	(0,1)	0,2
7. Esparc. divers. serv. cult.	0,0	(0,3)	0,9	0,3	0,0	0,0	0,0	0,0	0,0	0,0	0,1	0,0	1,1	0,0	1,1
8. Otros bienes y servicios	(0,3)	(0,2)	(0,0)	0,0	0,1	0,2	0,1	0,0	0,0	1,5	0,0	0,0	1,3	0,0	1,7

FUENTE : I.N.E.I. - Puno

ELABORACIÓN: BCR SR Puno - Dpto de Estudios Económicos.

Cuadro 09 TIPO DE CAMBIO, POR PERÍODO Y MERCADO, 2003 - 2006

(S/. por US Dólar)

PERÍODO	Promedio del Período						Fin de Período						PERÍODO
	Bancario 1/			Informal 2/			Bancario 1/			Informal 2/			
	Compra	Venta	Promedio	Compra	Venta	Promedio	Compra	Venta	Promedio	Compra	Venta	Promedio	
2003	3,478	3,479	3,478	3,4707	3,4913	3,4810	3,461	3,464	3,463	3,4700	3,4900	3,4800	2003
Dic	3,471	3,472	3,471	3,4710	3,4902	3,4806	3,461	3,464	3,463	3,4700	3,4900	3,4800	Dic
2004	3,412	3,413	3,412	3,4065	3,4275	3,4170	3,280	3,283	3,282	3,2800	3,3000	3,2900	2004
Ene	3,467	3,468	3,467	3,4648	3,4844	3,4746	3,498	3,500	3,499	3,4700	3,4900	3,4800	Ene
Feb	3,483	3,484	3,484	3,4695	3,4913	3,4804	3,472	3,473	3,473	3,4700	3,4900	3,4800	Feb
Mar	3,464	3,466	3,465	3,4648	3,4863	3,4755	3,459	3,461	3,460	3,4600	3,4800	3,4700	Mar
Abr	3,469	3,470	3,470	3,4557	3,4756	3,4656	3,482	3,484	3,483	3,4700	3,4900	3,4800	Abr
May	3,486	3,488	3,487	3,4712	3,4907	3,4810	3,486	3,489	3,488	3,4700	3,4900	3,4800	May
Jun	3,476	3,478	3,477	3,4740	3,4936	3,4838	3,470	3,472	3,471	3,4700	3,4900	3,4800	Jun
Jul	3,440	3,442	3,441	3,4543	3,4748	3,4646	3,419	3,422	3,421	3,4400	3,4700	3,4550	Jul
Ago	3,395	3,396	3,395	3,4007	3,4229	3,4118	3,355	3,358	3,357	3,3500	3,3700	3,3600	Ago
Set	3,357	3,358	3,358	3,3416	3,3630	3,3523	3,341	3,342	3,342	3,3400	3,3600	3,3500	Set
Oct	3,320	3,322	3,321	3,3095	3,3312	3,3203	3,322	3,325	3,324	3,3000	3,3250	3,3125	Oct
Nov	3,309	3,311	3,310	3,2984	3,3196	3,3090	3,304	3,306	3,305	3,3000	3,3150	3,3075	Nov
Dic	3,280	3,282	3,281	3,2739	3,2972	3,2855	3,280	3,283	3,282	3,2800	3,3000	3,2900	Dic
2005	3,295	3,297	3,296	3,2845	3,3073	3,2959	3,429	3,431	3,430	3,4200	3,4500	3,4350	2005
Ene	3,267	3,269	3,268	3,2671	3,2886	3,2779	3,261	3,264	3,263	3,2600	3,2800	3,2700	Ene
Feb	3,258	3,260	3,259	3,2495	3,2695	3,2595	3,255	3,259	3,257	3,2500	3,2700	3,2600	Feb
Mar	3,258	3,260	3,259	3,2496	3,2696	3,2596	3,259	3,263	3,261	3,2500	3,2700	3,2600	Mar
Abr	3,257	3,259	3,258	3,2341	3,2586	3,2464	3,257	3,259	3,258	3,2200	3,2500	3,2350	Abr
May	3,254	3,256	3,255	3,2452	3,2717	3,2585	3,252	3,255	3,254	3,2500	3,2700	3,2600	May
Jun	3,252	3,253	3,253	3,2441	3,2641	3,2541	3,252	3,254	3,253	3,2400	3,2600	3,2500	Jun
Jul	3,251	3,253	3,252	3,2495	3,2695	3,2595	3,253	3,255	3,254	3,2500	3,2700	3,2600	Jul
Ago	3,257	3,258	3,257	3,2500	3,2673	3,2586	3,283	3,286	3,285	3,2500	3,2650	3,2575	Ago
Set	3,307	3,308	3,308	3,2909	3,3168	3,3039	3,342	3,345	3,344	3,3100	3,3500	3,3300	Set
Oct	3,380	3,382	3,381	3,3633	3,3952	3,3793	3,376	3,380	3,378	3,3600	3,4000	3,3800	Oct
Nov	3,375	3,377	3,376	3,3665	3,3863	3,3764	3,408	3,412	3,410	3,3800	3,4100	3,3950	Nov
Dic	3,423	3,425	3,424	3,4043	3,4305	3,4174	3,429	3,431	3,430	3,4200	3,4500	3,4350	Dic
2006													2006
Ene	3,392	3,394	3,393	3,3993	3,4286	3,4139	3,310	3,314	3,312	3,3300	3,3600	3,3450	Ene

NOTA: Los T.C. Bancario de setiembre se modificaron según las Notas Semanales 41 al 46 - 2005

1/ Corresponde a la cotización publicada por la Superintendencia de Banca y Seguros.

2/ Tipo de Cambio del Mercado Informal (jr. Tacna, ciudad de Puno), calculado en base a observaciones propias.

ELABORACIÓN: BCR SR Puno - Dpto de Estudios Económicos.

Cuadro 13 ADUANA DE DESAGUADERO: EXPORTACIONES (FOB), SEGÚN GRUPO DE PRODUCTOS

En U.S. Dólares

RUBROS	2005												2006	Ene06/05	
	ENE	FEB	MAR	ABR	MAY	JUN	JUL	AGO	SET	OCT	NOV	DIC	ENE	Flujo	Var
1. PROD. TRADICIONALES	27 910	0	95	10 432	30 800	0	11 877	0	1 243	0	35 828	120 236	64 083	36 173	129,6%
. Agropecuarios	0	0	0	0	0	0	0	0	1 243	0	0	0	3 300	3 300	0,0%
. Pesqueros	0	0	0	0	0	0	0	0	0	0	0	0	0	0	0,0%
. Petroleo y derivados	0	0	95	10 432	0	0	11 877	0	0	0	35 828	118 472	60 783	60 783	0,0%
. Mineros	27 910	0	0	0	30 800	0	0	0	0	0	0	1 764	0	-27 910	-100,0%
2. PROD. NO TRADICIONALES	4 110 685	4 528 168	5 157 268	4 954 146	4 684 261	4 087 820	6 463 163	5 865 403	5 501 107	5 561 422	5 888 392	7 227 056	5 658 428	1 547 744	37,7%
. Agropecuarios	660 064	472 221	536 613	519 349	343 686	341 653	458 022	621 750	742 607	581 212	481 203	519 893	547 120	-112 944	-17,1%
. Maderas y papeles	155 974	384 275	325 177	571 005	862 082	308 209	737 137	859 133	555 240	958 805	1 008 071	1 069 030	835 027	679 053	435,4%
. Metal Mecánica	510 617	230 430	944 442	335 692	300 538	581 327	602 278	560 632	351 296	540 694	384 970	383 917	407 056	-103 561	-20,3%
. Minería no metálica	153 805	14 516	89 535	84 109	20 155	14 716	76 829	142 438	28 499	93 946	94 207	98 708	55 494	-98 311	-63,9%
. Pesqueros	43 972	145 596	30 773	0	47 002	48 237	0	125 246	46 872	0	51 690	251 052	192 784	148 812	338,4%
. Químicos	1 563 654	1 779 042	2 164 296	2 660 956	1 926 921	1 524 357	2 764 748	2 104 066	2 460 774	2 039 273	2 375 028	3 499 508	2 333 232	769 578	49,2%
. Sidero metalúrgicos y joyería	134 512	158 704	137 455	177 360	118 172	363 967	318 443	481 801	457 555	354 028	340 396	418 308	323 132	188 619	140,2%
. Textiles	797 168	1 188 612	879 930	512 377	978 352	803 389	1 261 817	886 330	690 065	903 428	908 695	866 320	647 923	-149 244	-18,7%
. Resto de no tradicionales	90 919	154 774	49 047	93 297	87 353	101 966	243 891	84 006	168 200	90 037	244 132	120 321	316 660	225 742	248,3%
3. TOTAL	4 138 595	4 528 168	5 157 363	4 964 577	4 715 061	4 087 820	6 475 041	5 865 403	5 502 350	5 561 422	5 924 220	7 347 292	5 722 511	1 583 916	38,3%

FUENTE: Aduanas

ELABORACION: BCR. S. R. Puno, Dpto. de Estudios Económicos.

Cuadro 14 ADUANA DE DESAGUADERO: IMPORTACIONES (CIF), SEGÚN USO O DESTINO ECONOMICO

En U.S. Dólares

RUBROS	2005												2006	Ene06/05	
	ENE	FEB	MAR	ABR	MAY	JUN	JUL	AGO	SET	OCT	NOV	DIC	ENE	Flujo	Var
BIENES DE CONSUMO	1 003 153	2 290 762	1 228 666	1 046 033	969 033	2 282 595	3 233 644	3 675 536	3 074 814	2 063 738	2 374 829	1 435 108	2 101 182	1 098 029	109,5%
INSUMOS	6 279 013	4 974 750	5 360 351	6 175 540	7 061 855	5 347 968	6 111 144	6 909 809	5 498 591	5 296 855	5 932 717	6 902 381	6 100 278	-178 735	-2,8%
BIENES DE CAPITAL	136 419	168 341	450 808	197 864	133 680	321 525	390 101	237 515	266 368	202 354	253 740	248 584	233 356	96 937	71,1%
TOTAL	7 418 585	7 433 853	7 039 825	7 419 437	8 164 568	7 952 087	9 734 889	10 822 860	8 839 773	7 562 947	8 561 286	8 586 073	8 434 816	1 016 231	13,7%

FUENTE: Aduanas

ELABORACION: BCR. S. R. Puno, Dpto. de Estudios Económicos.

Cuadro 15 REGION PUNO: INGRESOS RECAUDADOS POR SUNAT

(En miles de nuevos soles)

RUBROS	2005												2006	Var real	
	ENE	FEB	MAR	ABR	MAY	JUN	JUL	AGO	SET	OCT	NOV	DIC	ENE	Flujo	Ene06/05
1. TRIBUTOS INTERNOS	5 414,8	4 523,7	3 959,3	5 182,0	4 989,2	4 692,4	5 374,5	5 300,2	6 164,9	5 745,0	5 719,5	6 389,1	6 363,1	948,3	15,3%
IMPUESTO A LA RENTA	1 960,5	1 583,1	1 970,2	2 416,4	2 212,5	1 879,4	2 053,3	2 141,3	2 320,6	2 100,6	2 211,5	2 142,6	3 125,5	1 165,0	56,5%
. Primera categoría	88,9	85,9	99,9	98,8	103,0	91,0	94,8	115,2	103,1	101,3	99,8	122,4	104,8	15,9	15,7%
. Segunda categoría	2,9	3,6	5,8	10,9	5,2	12,9	8,0	9,8	8,1	21,4	8,9	22,7	14,8	11,8	394,6%
. Tercera categoría	1 133,5	903,1	904,1	949,3	1 178,5	1 118,8	1 294,3	1 316,5	1 583,0	1 424,1	1 479,4	1 433,1	1 721,4	587,9	49,0%
. Cuarta categoría	130,5	111,2	160,1	298,2	151,0	148,6	144,1	121,1	103,4	99,9	112,5	92,7	549,1	418,6	312,9%
. Quinta categoría	435,4	378,6	258,8	352,6	612,2	333,5	308,6	410,5	313,0	289,7	311,3	345,7	542,7	107,2	22,3%
. Otros	169,2	100,7	541,4	706,6	162,8	174,6	203,5	168,3	209,9	164,4	199,5	126,0	192,7	23,5	11,8%
A LA PROD. Y CONSUMO	3 047,6	2 528,7	1 544,7	1 652,5	1 685,7	1 735,1	2 324,8	2 141,3	2 737,8	2 571,7	2 400,7	2 454,4	2 590,3	-457,2	-16,6%
. Impuesto General a las Ventas	2 908,7	2 400,0	1 433,8	1 574,2	1 599,4	1 656,1	2 246,9	2 029,8	2 670,6	2 489,2	2 310,8	2 375,0	2 488,4	-420,3	-16,0%
. Impuesto Selectivo al Consumo	110,2	102,5	86,5	62,1	71,0	66,5	58,5	91,7	53,2	67,9	75,7	60,9	69,6	-40,6	-38,0%
. Imp. Solid. a la Niñez desampar.	28,7	26,1	24,4	16,2	15,2	12,5	19,4	19,8	13,9	14,6	14,2	18,5	32,3	3,7	10,7%
OTROS INGRESOS	406,7	412,0	444,4	1 113,1	1 091,0	1 077,9	996,5	1 017,5	1 106,6	1 072,7	1 107,3	1 792,1	647,2	240,5	56,2%
. I.T.F.	5,2	5,2	6,3	15,0	5,1	7,0	6,5	5,7	7,1	6,0	7,3	7,5	5,6	0,4	5,6%
. Otros fraccionamientos	105,4	112,1	143,1	141,7	104,7	137,7	107,8	137,3	137,7	171,1	191,2	159,6	143,0	37,6	33,1%
. FONAVI - I.E.S.	8,3	5,4	2,1	3,7	13,1	4,9	2,5	6,2	2,8	2,7	0,8	1,8	0,3	-8,0	-96,8%
. R.U.S.	114,7	116,3	114,2	110,1	114,6	113,2	112,7	118,0	122,2	118,5	118,0	118,0	122,8	8,0	5,0%
. Multas	61,7	46,9	46,9	109,0	144,5	75,6	76,0	42,7	88,2	79,8	83,5	787,4	101,3	39,5	61,0%
. Otros	111,4	126,2	131,8	733,5	709,0	739,5	691,0	707,7	748,4	694,5	706,5	717,8	274,4	163,0	141,8%
2. TRIBUTOS ADUANEROS (*)	5 365,9	4 746,6	4 759,8	6 013,9	5 629,7	4 163,4	7 443,4	8 423,0	6 169,4	5 139,7	4 814,9	4 885,4	5 801,7	435,9	6,1%
. A la importación	955,3	751,7	284,7	820,8	767,7	673,9	1 457,5	1 227,5	503,7	236,8	143,6	161,3	217,8	-737,6	-77,6%
. Impuesto General a las Ventas	4 137,9	3 689,2	3 701,4	4 426,2	4 571,5	3 173,0	5 592,6	6 261,3	5 232,5	4 102,0	4 625,9	4 286,0	5 340,0	1 202,1	26,7%
. Impuesto Selectivo al Consumo	265,7	301,9	764,7	682,7	280,6	306,2	382,0	921,7	362,4	793,6	37,8	433,6	235,6	-30,1	-13,0%
. Otros	6,9	3,7	8,8	84,1	9,9	10,4	11,2	12,5	70,8	7,3	7,6	4,5	8,4	1,5	19,3%
3. TOTAL	10 780,7	9 270,3	8 719,1	11 195,9	10 618,9	8 855,8	12 817,9	13 723,2	12 334,3	10 884,7	10 534,4	11 274,5	12 164,8	1 384,1	10,7%

FUENTE: SUNAT

(*) Preliminar: actualizado con la Nota Tributaria del mes de marzo 2006

ELABORACIÓN: BCR S.R. Puno - Dpto. de Estudios Económicos

Cuadro 16.-REGION PUNO: INGRESOS DEL GOBIERNO REGIONAL POR TODA FUENTE DE FINANCIAMIENTO, SEGÚN TIPO DE INGRESO
(Nuevos Soles)

TIPO DE INGRESO	2005												2006	Var. Real	
	ENE	FEB	MAR	ABR	MAY	JUN	JUL	AGO	SET	OCT	NOV	DIC	ENE	Flujo	Ene06/05
1. INGRESOS CORRIENTES	1 855 291	1 796 143	1 874 131	2 551 387	1 771 720	2 312 171	1 732 083	1 501 499	1 291 312	12 190 478	4 020 154	6 737 036	3 229 885	1 374 595	70,9%
- Impuestos	0	0	0	0	0	0	0	0	0	0	0	0	0	0	0,0%
- Tasas	266 783	219 171	355 912	399 897	301 514	190 454	224 692	255 513	273 783	234 677	238 239	255 170	176 801	-89 982	-35,0%
- Contribuciones	0	0	0	0	0	0	0	0	0	0	0	0	0	0	0,0%
- Venta de Bienes	258 095	194 565	186 124	145 102	194 329	188 083	206 425	240 686	255 098	243 223	227 112	240 888	116 535	-141 560	-55,7%
- Prestación de Servicios	317 642	333 504	296 402	262 685	302 597	270 696	295 614	338 120	310 936	318 600	324 507	351 373	139 509	-178 133	-56,9%
- Rentas de la Propiedad	1 005 450	1 039 439	1 026 344	970 612	956 576	1 635 239	538 874	662 494	447 272	11 390 009	3 220 226	5 884 526	2 792 086	1 786 636	172,5%
- Multas, Sanciones y Otros	1 638	600	1 320	520	320	1 000	10 420	1 355	560	309	0	0	0	-1 638	-100,0%
- Otros Ingresos Corrientes	5 683	8 863	8 029	772 569	16 384	26 700	456 058	3 330	3 663	3 660	10 071	5 080	4 954	-729	-14,4%
2. INGRESOS DE CAPITAL	133 512	19 310	9 936	(48 220)	9 354	4 341	5 098	5 682	29 835	12 498	84 148	29 548	16 236	-117 276	-88,1%
- Venta de Activos	22 184	11 784	2 797	0	4 076	2 724	4 201	3 047	2 481	2 107	79 574	23 307	11 797	-10 387	-47,8%
- Amortización por Préstamos Concedidos	2 857	2 776	893	330	70	390	897	0	0	0	0	0	0	-2 857	-100,0%
- Otros Ingresos de Capital	108 471	4 750	6 245	(48 550)	5 208	1 227	0	2 635	27 354	10 391	4 574	6 242	4 439	-104 032	-96,0%
3. TRANSFERENCIAS	2 612 734	2 051 052	5 360 370	726 725	3 595 230	3 798 371	627 731	2 373 711	1 374 663	1 406 416	2 982 477	2 107 492	(106 149)	-2 718 883	-104,0%
- Transferencias	2 612 734	2 051 052	5 360 370	726 725	3 595 230	3 798 371	627 731	2 373 711	1 374 663	1 406 416	2 982 477	2 107 492	(106 149)	-2 718 883	-104,0%
4. FINANCIAMIENTO	0	0	14 678 753	(22 054)	(4 828)	0	0	(27 417)	0	0	0	0	0	0	0,0%
- Operaciones Oficiales de Crédito	0	0	0	0	0	0	0	0	0	0	0	0	0	0	0,0%
- Saldo de Balance	0	0	14 678 753	(22 054)	(4 828)	0	0	(27 417)	0	0	0	0	0	0	0,0%
T O T A L	4 601 537	3 866 505	21 923 189	3 207 837	5 371 476	6 114 883	2 364 912	3 853 474	2 695 810	13 609 392	7 086 780	8 874 076	3 139 972	-1 461 564	-33,0%

FUENTE: Oficina de Presupuesto y Planificación de la Región Puno
ELABORACIÓN: BCR S.R. Puno - Dpto. de Estudios Económicos

Cuadro 16B.-REGION PUNO: INGRESOS DEL GOBIERNO REGIONAL POR TODA FUENTE DE FINANCIAMIENTO, SEGÚN FUENTE
(Nuevos Soles)

TIPO DE INGRESO	2005												2006	Var. Real	
	ENE	FEB	MAR	ABR	MAY	JUN	JUL	AGO	SET	OCT	NOV	DIC	ENE	Flujo	Ene06/05
Canon y Sobrecañon	909 643	909 643	9 208 401	1 672 612	909 642	1 609 544	967 888	612 326	390 521	11 312 674	3 095 257	5 817 143	2 744 991	1 835 348	196,2%
. Recursos Directamente Recaudados	1 077 806	905 128	5 482 643	824 529	871 433	706 969	769 292	895 075	930 627	890 302	1 009 045	945 523	501 131	-576 675	-54,4%
. Donaciones y Transferencias	473 234	603 235	4 237 875	515 095	560 368	598 566	627 731	443 797	423 525	455 278	2 031 339	1 160 272	-106 149	-579 383	-122,0%
. Fondo de Compensación Regional	2 140 853	1 448 499	2 994 270	195 602	3 030 034	3 199 805	0	1 902 276	951 138	951 138	951 138	951 138	0	-2 140 853	-100,0%
TOTAL	4 601 537	3 866 505	21 923 189	3 207 837	5 371 476	6 114 883	2 364 912	3 853 474	2 695 810	13 609 392	7 086 780	8 874 076	3 139 972	-1 461 564	-33,0%

FUENTE: Oficina de Presupuesto y Planificación de la Región Puno
ELABORACION: BCR S.R. Puno, Dpto. de Estudios Economicos.

Cuadro 17 REGION PUNO: GASTOS DEL GOBIERNO REGIONAL POR TODA FUENTE DE FINANCIAMIENTO, SEGÚN TIPO DE GASTO

(Nuevos Soles)

TIPO DE GASTO	2005												2006	Var. Real	
	ENE	FEB	MAR	ABR	MAY	JUN	JUL	AGO	SET	OCT	NOV	DIC	ENE	Flujo	Ene06/05
1. GASTOS CORRIENTES	37 214 145	45 985 153	37 734 898	38 850 065	42 419 113	41 395 300	46 723 207	41 053 325	42 173 319	42 960 062	42 727 760	51 827 215	30 468 780	-6 745 365	-19,6%
. Reserva de Contingencia	0	0	0	0	0	0	0	0	0	0	0	0	0	0	0,0%
. Personal y Obligaciones Sociales	29 703 673	36 403 743	30 027 455	30 176 238	32 035 553	32 020 686	36 621 517	32 250 082	33 052 675	33 063 360	33 193 693	39 877 454	25 293 410	-4 410 264	-16,4%
. Obligaciones Previsionales	5 092 183	6 992 755	5 115 163	5 403 334	6 110 982	5 404 119	6 648 994	5 375 806	5 362 689	5 409 910	5 386 202	6 964 105	3 291 397	-1 800 786	-36,6%
. Bienes y Servicios	2 336 104	2 524 878	2 522 508	3 188 858	4 194 251	3 870 199	3 391 771	3 354 792	3 664 791	4 411 241	4 049 152	4 906 263	1 822 151	-513 953	-23,4%
. Otros Gastos Corrientes	82 185	63 776	69 772	81 635	78 327	100 295	60 925	72 645	93 164	75 550	98 713	79 392	61 822	-20 362	-26,2%
2. GASTOS DE CAPITAL	325 923	357 895	813 612	1 268 469	1 676 877	4 257 121	4 201 752	3 781 490	8 445 589	7 756 723	4 670 772	9 570 005	764 496	438 573	130,2%
. Inversiones	285 326	291 430	712 591	1 171 546	1 343 080	3 472 232	4 030 449	2 984 034	6 845 857	7 296 948	4 292 550	8 096 012	178 393	-106 933	-38,6%
. Inversiones Financieras	0	0	0	0	0	0	0	0	0	0	0	0	0	0	0
. Otros Gastos de Capital	40 597	66 465	101 021	96 923	333 797	784 888	171 304	797 456	1 599 732	459 775	378 222	1 473 993	586 103	545 506	1316,9%
3. SERVICIO DE LA DEUDA	0	0	0	0	0	0	0	0	0	0	0	0	0	0	0
. Intereses y Cargos de la Deuda	0	0	0	0	0	0	0	0	0	0	0	0	0	0	0
. Amortización de la Deuda	0	0	0	0	0	0	0	0	0	0	0	0	0	0	0
T O T A L	37 540 068	46 343 048	38 548 510	40 118 534	44 095 990	45 652 421	50 924 960	44 834 815	50 618 908	50 716 784	47 398 532	61 397 220	31 233 275	-6 306 793	-18,3%

FUENTE: Oficina de Presupuesto y Planificación de la Región Puno

ELABORACIÓN: BCR S. R. Puno - Dpto. de Estudios Económicos

Cuadro 17B REGION PUNO: GASTOS DEL GOBIERNO REGIONAL POR TODA FUENTE DE FINANCIAMIENTO, SEGÚN TIPO DE GASTO

(Nuevos Soles)

TIPO DE GASTO	2005												2006	Var. Real	
	ENE	FEB	MAR	ABR	MAY	JUN	JUL	AGO	SET	OCT	NOV	DIC	ENE	Flujo	Ene06/05
. Recursos Ordinarios	0	0	0	0	0	0	0	0	0	0	0	2 696 076	30 297 192	30 297 192	0,0%
. Canon y Sobrecanon	0	0	134 798	294 671	260 757	1 910 872	912 623	2 583 286	3 511 813	5 546 076	1 484 694	3 406 793	558 608	558 608	0,0%
. Recursos Directamente Recaudados	545 730	693 540	810 773	795 285	768 079	942 000	983 794	803 446	991 736	1 191 030	926 970	1 373 708	377 475	-168 255	-32,1%
. Donaciones y Transferencias	0	0	22 144	0	1 342 940	1 118 231	1 762 463	659 954	903 768	804 838	922 402	2 370 927	0	0	0,0%
. Fondo de Compensación Regional	285 326	291 430	577 793	876 876	1 078 942	1 689 353	1 605 380	897 018	4 385 899	1 646 427	2 156 998	2 977 379	0	-285 326	-100,0%
. Recursos Ord. Para Gob. Regionales	36 709 012	45 358 078	37 003 001	38 151 703	40 645 271	39 991 965	45 660 700	39 891 111	40 825 693	41 528 413	41 907 468	48 572 337	0	-36 709 012	-100,0%
TOTAL	37 540 068	46 343 048	38 548 510	40 118 534	44 095 990	45 652 421	50 924 960	44 834 815	50 618 908	50 716 784	47 398 532	61 397 220	31 233 275	-6 306 793	-18,3%

FUENTE: Oficina de Presupuesto y Planificación de la Región Puno

ELABORACION: BCR S.R. Puno, Dpto. de Estudios Economicos.

Cuadro 18 REGION PUNO: SALDO DE DEPOSITOS Y OBLIGACIONES DEL SISTEMA FINANCIERO, SEGUN ENTIDADES

(Expresado en miles de Nuevos Soles)

BANCOS	2005												2006	Ene06/05	
	ENE	FEB	MAR	ABR	MAY	JUN	JUL	AGO	SET	OCT	NOV	DIC	ENE	Flujo	Var real
1. SISTEMA BANCARIO	225 982,6	237 465,0	254 054,6	261 863,7	272 167,0	280 407,0	298 986,4	332 007,1	328 215,9	333 307,9	357 268,0	367 514,3	321 236,5	95 254,0	39,5%
BANCO DE LA NACION	64 270,1	68 746,7	79 055,1	78 296,5	84 048,3	92 155,7	104 244,1	107 119,2	111 639,6	121 414,0	127 377,5	120 896,3	114 792,0	50 521,9	75,3%
EMPRESAS BANCARIAS	161 712,4	168 718,3	174 999,5	183 567,2	188 118,6	188 251,2	194 742,4	224 887,8	216 576,4	211 893,9	229 890,4	246 618,0	206 444,5	44 732,1	-16,5%
. Crédito	31 662,4	39 353,3	40 240,0	43 217,6	48 650,0	53 693,8	53 857,5	55 236,0	45 624,7	44 778,3	47 043,4	51 815,2	54 604,4	22 942,0	69,3%
. Internacional	34 308,4	35 315,0	38 045,6	39 816,0	40 651,3	41 941,6	44 306,1	66 225,3	64 915,0	66 397,5	67 356,7	71 553,6	38 113,9	3 805,4	9,0%
. Continental	65 275,9	63 039,7	65 347,6	64 763,7	64 637,5	58 709,9	62 951,4	70 157,4	63 048,1	67 535,4	79 065,3	85 052,0	76 584,5	11 308,6	15,1%
. Wiese Sudameris	22 305,7	23 087,2	23 389,4	27 094,0	25 055,8	24 720,0	24 587,3	23 884,1	25 204,6	24 062,7	27 259,5	28 595,0	27 700,9	5 395,1	21,9%
. Del Trabajo	8 160,0	7 923,0	7 977,0	8 676,0	9 124,0	9 186,0	9 040,0	9 385,0	17 784,0	9 120,0	8 947,0	9 350,0	9 118,6	958,6	9,7%
. MIBANCO	0,0	0,0	0,0	0,0	0,0	0,0	0,0	0,0	0,0	0,0	218,6	252,3	322,3	322,3	0,0%
2. SISTEMA NO BANCARIO	24 344,0	44 953,6	26 114,5	28 360,5	30 457,4	30 247,1	29 219,5	32 613,9	33 337,7	38 778,8	35 644,0	37 211,0	36 513,4	12 169,4	47,2%
. Caja Mun. de Arequipa	12 965,9	33 142,1	13 059,2	14 495,6	15 462,4	14 342,0	14 383,4	14 950,3	14 749,5	15 016,5	15 136,1	15 183,9	15 447,1	2 481,2	16,9%
. Caja Mun de Tacna	2 676,2	2 802,8	3 036,4	3 123,4	3 501,2	3 733,9	3 757,0	3 842,1	3 907,7	3 966,3	3 952,0	3 818,3	3 788,6	1 112,4	38,9%
. Caja Mun de Cusco	2 833,6	2 709,3	3 149,0	3 409,2	3 586,1	3 839,4	4 053,4	4 302,2	4 711,3	8 812,9	4 377,4	5 103,0	4 714,5	1 880,9	63,3%
. CRAC Los Andes	5 868,3	6 299,4	6 869,8	7 332,3	7 907,7	8 331,7	7 025,6	9 519,2	9 969,2	10 983,1	12 178,4	13 105,7	12 563,1	6 694,9	110,1%
3. T O T A L	250 326,6	282 418,6	280 169,1	290 224,1	302 624,4	310 654,1	328 206,0	364 620,9	361 553,7	372 086,7	392 911,9	404 725,3	357 749,9	107 423,3	40,3%

FUENTE: SBS y correspondientes entidades bancarias de la región

ELABORACION: BCR S.R. Puno, Dpto. de Estudios Económicos.

Cuadro 19 REGION PUNO: SALDOS DE DEPOSITOS DEL SISTEMA FINANCIERO, SEGUN TIPO DE OPERACION

(Expresado en miles de Nuevos Soles)

BANCOS	2005												2006	Ene06/05	
	ENE	FEB	MAR	ABR	MAY	JUN	JUL	AGO	SET	OCT	NOV	DIC	ENE	Flujo	Var real
1. SISTEMA BANCARIO	225 983	237 465	254 055	261 864	272 167	280 407	298 986	332 007	328 216	333 308	357 268	367 514	321 237	95 254	39,5%
. Vista	106 903	110 428	124 891	122 596	132 930	133 551	147 907	185 659	175 290	185 544	196 180	198 706	150 084	43 182	37,8%
. Ahorro	68 188	72 844	75 676	83 857	79 383	77 167	82 611	86 893	86 345	88 491	97 576	105 612	98 515	30 327	41,8%
. Plazo	50 353	53 719	52 929	54 872	59 293	69 197	67 908	58 857	65 664	58 531	62 423	62 320	72 637	22 284	41,6%
. Otros	539	474	558	538	562	491	560	599	918	742	1 089	875	0	-539	-100,0%
BANCO DE LA NACION	64 270	68 747	79 055	78 296	84 048	92 156	104 244	107 119	111 640	121 414	127 378	120 896	114 792	50 522	75,3%
. Vista	64 270	68 730	79 055	78 296	84 048	92 156	104 244	107 119	111 640	121 367	127 330	120 885	114 792	50 522	75,3%
. Ahorro	0	0	0	0	0	0	0	0	0	0	0	0	0	0	0,0%
. Plazo	0	0	0	0	0	0	0	0	0	0	0	0	0	0	0,0%
. Otros	0	16	0	0	0	0	0	0	0	47	48	11	0	0	0,0%
EMPRESAS BANCARIAS	161 712	168 718	175 000	183 567	188 119	188 251	194 742	224 888	216 576	211 894	229 890	246 618	206 445	44 732	31,9%
. Vista	42 633	41 698	45 836	44 300	48 882	41 396	43 663	78 539	63 650	64 178	68 851	77 821	35 292	-7 340	-18,7%
. Ahorro	68 188	72 844	75 676	83 857	79 383	77 167	82 611	86 893	86 345	88 491	97 576	105 612	98 515	30 327	45,0%
. Plazo	50 353	53 719	52 929	54 872	59 293	69 197	67 908	58 857	65 664	58 531	62 423	62 320	72 637	22 284	62,9%
. Otros	539	457	558	538	562	491	560	599	918	695	1 041	865	0	-539	-100,0%
2.. SISTEMA NO BANCARIO	24 344	44 954	26 115	28 360	30 457	30 247	29 220	32 614	33 338	38 779	35 644	37 211	36 513	12 169	47,2%
. Vista	7 399	27 250	6 961	8 010	8 572	7 400	7 459	7 999	8 071	8 574	8 598	8 704	0	-7 399	-100,0%
. Ahorro	5 517	5 987	6 975	7 439	8 017	7 707	7 345	7 554	7 717	7 958	9 146	10 082	16 077	10 561	186,0%
. Plazo	11 218	11 517	12 045	12 815	13 769	14 953	14 205	16 808	17 251	17 521	17 384	17 970	20 436	9 218	78,8%
. Otros	210	199	133	97	99	187	211	252	299	4 726	516	454	0	-210	-100,0%
3. T O T A L	250 327	282 419	280 169	290 224	302 624	310 654	328 206	364 621	361 554	372 087	392 912	404 725	357 750	107 423	40,3%
. Vista	114 302	137 679	131 853	130 606	141 502	140 952	155 366	193 658	183 361	194 118	204 778	207 410	150 084	35 783	28,9%
. Ahorro	73 704	78 831	82 651	91 296	87 400	84 874	89 957	94 447	94 062	96 449	106 721	115 695	114 593	40 888	52,6%
. Plazo	61 571	65 236	64 974	67 688	73 062	84 150	82 112	75 665	82 914	76 052	79 807	80 291	93 073	31 502	48,4%
. Otros	749	673	691	635	660	679	771	851	1 216	5 468	1 605	1 329	0	-749	-100,0%

FUENTE: SBS y correspondientes entidades bancarias de la región

ELABORACION: BCR S.R. Puno, Dpto. de Estudios Económicos.

Cuadro 20 REGION PUNO: SALDO TOTAL DE COLOCACIONES DEL SISTEMA FINANCIERO, SEGUN ENTIDADES

(Expresado en miles de Nuevos Soles)

BANCOS	2004			2005									2006	Ene06/05	
	ENE	FEB	MAR	ABR	MAY	JUN	JUL	AGO	SET	OCT	NOV	DIC	ENE	Flujo	Var real
1. SISTEMA BANCARIO	115 178,5	116 871,6	115 413,0	119 953,3	114 537,6	116 973,5	116 751,2	115 127,1	137 623,7	125 326,1	129 162,6	132 008,0	158 083,0	42 904,5	34,7%
BANCO DE LA NACION	725,8	684,2	628,0	571,0	536,8	502,2	467,1	431,5	395,5	365,2	334,6	303,6	272,1	-453,7	-63,2%
EMPRESAS BANCARIAS	114 452,7	116 187,4	114 785,0	119 382,3	114 000,7	116 471,3	116 284,1	114 695,6	137 228,2	124 960,8	128 828,0	131 704,5	157 810,9	43 358,2	60,6%
. Crédito	3 699,4	4 730,5	4 703,0	4 706,9	4 690,0	4 123,7	3 686,2	3 236,4	2 393,6	8 106,3	2 514,1	1 393,5	24 132,6	20 433,2	540,2%
. Internacional	36 008,3	36 427,8	36 820,6	37 998,4	38 530,4	39 870,5	40 509,5	40 490,3	40 981,0	41 497,0	42 274,2	43 149,2	44 186,8	8 178,4	20,4%
. Continental	32 712,7	32 429,8	32 684,0	33 936,1	35 111,2	36 046,2	37 262,4	37 871,0	38 354,0	39 494,3	40 399,9	40 741,6	39 253,6	6 540,9	17,8%
. Wiese Sudameris	11 477,3	11 659,3	12 863,4	14 781,8	13 413,1	14 479,0	13 181,0	13 924,0	14 807,6	15 804,2	16 889,2	18 282,9	21 626,7	10 149,4	84,9%
. Del Trabajo	30 555,0	30 940,0	27 714,0	27 959,0	22 256,0	21 952,0	21 645,0	19 174,0	40 692,0	20 059,0	20 448,0	20 319,0	19 311,6	-11 243,4	-38,0%
. MIBANCO	0,0	0,0	0,0	0,0	0,0	0,0	0,0	0,0	0,0	0,0	6 302,6	7 818,2	9 299,6	9 299,6	0,0%
2. SISTEMA NO BANCARIO	144 177,3	145 597,8	134 819,8	136 638,4	138 652,2	140 066,9	143 362,9	143 283,2	147 031,5	154 402,7	156 729,2	167 402,0	168 591,4	24 414,1	14,8%
. Caja Mun. de Arequipa	87 384,0	93 463,9	76 264,0	76 505,5	76 670,6	76 430,8	77 809,3	79 237,2	81 105,8	82 007,0	84 449,2	86 218,6	87 029,4	-354,6	-2,3%
. Caja Mun. de Tacna	11 156,8	11 585,5	12 040,2	12 330,2	12 671,0	12 959,5	13 115,1	13 534,0	13 841,3	14 319,6	14 987,0	15 549,9	15 624,0	4 467,2	37,4%
. Caja Mun. de Cusco	14 638,7	14 823,5	15 370,2	16 356,4	16 847,1	17 484,7	18 310,9	18 833,0	19 090,0	19 960,5	20 816,1	22 271,1	22 361,5	7 722,8	49,9%
. CRAC Los Andes	9 512,3	9 129,5	9 582,3	9 646,4	10 253,6	10 323,2	10 389,4	10 806,8	11 184,1	11 417,2	11 940,0	12 791,5	13 075,6	3 563,3	34,9%
. EDPYME Edificar	21 485,5	16 595,3	21 563,2	21 799,9	22 210,0	22 868,7	23 738,2	20 872,1	21 810,3	26 698,3	24 536,9	30 571,0	30 500,8	9 015,3	39,3%
3. T O T A L	259 355,8	262 469,4	250 232,8	256 591,7	253 189,8	257 040,4	260 114,1	258 410,3	284 655,2	279 728,8	285 891,8	299 410,1	326 674,4	67 318,6	23,6%

FUENTE: Correspondientes entidades bancarias de la región

ELABORACION: BCR S.R. Puno, Dpto. de Estudios Económicos.

Cuadro 21 REGION PUNO: RELACIÓN COLOCACIONES/DEPOSITOS, SEGÚN ENTIDADES

(En porcentajes)

BANCOS	2005												2006
	ENE	FEB	MAR	ABR	MAY	JUN	JUL	AGO	SET	OCT	NOV	DIC	ENE
1. SISTEMA BANCARIO	51,0%	49,2%	45,4%	45,8%	42,1%	41,7%	39,0%	34,7%	41,9%	37,6%	36,2%	35,9%	49,2%
BANCO DE LA NACION	1,1%	1,0%	0,8%	0,7%	0,6%	0,5%	0,4%	0,4%	0,4%	0,3%	0,3%	0,3%	0,2%
EMPRESAS BANCARIAS	54,6%	53,0%	52,1%	52,3%	51,3%	52,8%	51,0%	44,3%	48,6%	59,0%	56,0%	53,4%	76,4%
. Crédito	11,7%	12,0%	11,7%	10,9%	9,6%	7,7%	6,8%	5,9%	5,2%	18,1%	5,3%	2,7%	44,2%
. Internacional	105,0%	103,2%	96,8%	95,4%	94,8%	95,1%	91,4%	61,1%	63,1%	62,5%	62,8%	60,3%	115,9%
. Continental	50,1%	51,4%	50,0%	52,4%	54,3%	61,4%	59,2%	54,0%	60,8%	58,5%	51,1%	47,9%	51,3%
. Wiese Sudameris	51,5%	50,5%	55,0%	54,6%	53,5%	58,6%	53,6%	58,3%	58,7%	65,7%	62,0%	63,9%	78,1%
. Del Trabajo	374,4%	390,5%	347,4%	322,3%	243,9%	239,0%	239,4%	204,3%	228,8%	219,9%	228,5%	217,3%	211,8%
. MIBANCO	0,0%	0,0%	0,0%	0,0%	0,0%	0,0%	0,0%	0,0%	0,0%	#¡DIV/0!	2883,8%	3099,0%	2885,1%
2. SISTEMA NO BANCARIO	592,2%	323,9%	516,3%	481,8%	455,2%	463,1%	490,6%	439,3%	441,0%	398,2%	439,7%	449,9%	461,7%
. Caja Mun. de Arequipa	674,0%	282,0%	584,0%	527,8%	495,9%	532,9%	541,0%	530,0%	549,9%	546,1%	557,9%	567,8%	563,4%
. Caja Mun. de Tacna	416,9%	413,4%	396,5%	394,8%	361,9%	347,1%	349,1%	352,3%	354,2%	361,0%	379,2%	407,2%	412,4%
. Caja Mun. de Cusco	516,6%	547,1%	488,1%	479,8%	469,8%	455,4%	451,7%	437,8%	405,2%	226,5%	475,5%	436,4%	474,3%
. CRAC Los Andes	162,1%	144,9%	139,5%	131,6%	129,7%	123,9%	147,9%	113,5%	112,2%	104,0%	98,0%	97,6%	104,1%
3. TOTAL	103,6%	92,9%	89,3%	88,4%	83,7%	82,7%	79,3%	70,9%	78,7%	75,2%	72,8%	74,0%	91,3%

FUENTE: Correspondientes entidades bancarias de la región

ELABORACION: BCR S.R. Puno, Dpto. de Estudios Económicos.

Cuadro 22 REGION PUNO: COEFICIENTES DE CARTERA PESADA, SEGÚN ENTIDADES

(En porcentajes)

BANCOS	2005												2006
	ENE	FEB	MAR	ABR	MAY	JUN	JUL	AGO	SET	OCT	NOV	DIC	ENE
1. SISTEMA BANCARIO	8,1%	8,5%	8,5%	8,2%	8,5%	6,7%	7,5%	3,8%	3,5%	3,6%	3,5%	3,2%	5,2%
Banco de la Nación	0,0%	0,0%	0,0%	0,0%	0,0%	0,0%	0,0%	0,0%	0,0%	0,0%	0,0%	0,0%	0,0%
EMPRESAS BANCARIAS	5,9%	6,3%	5,9%	5,5%	5,3%	4,0%	3,8%	3,6%	3,4%	3,6%	3,5%	3,2%	5,3%
. Crédito	47,4%	45,8%	43,4%	42,3%	35,3%	14,2%	8,8%	9,2%	11,2%	4,1%	7,8%	15,6%	1,0%
. Internacional	1,5%	1,6%	2,0%	2,3%	2,4%	2,5%	2,8%	2,2%	2,1%	2,2%	2,2%	2,4%	2,1%
. Continental	6,5%	6,3%	5,3%	4,6%	4,5%	4,2%	3,9%	4,3%	3,8%	3,9%	3,5%	3,1%	3,4%
. Wiese Sudameris	4,6%	4,5%	4,8%	4,5%	4,9%	4,7%	4,8%	4,4%	4,4%	4,1%	4,4%	4,0%	3,4%
. Del Trabajo	14,4%	14,8%	17,1%	17,2%	22,1%	18,4%	24,3%	4,8%	3,7%	5,2%	5,8%	4,5%	4,6%
. MIBANCO	0,0%	0,0%	0,0%	0,0%	0,0%	0,0%	0,0%	0,0%	0,0%	0,0%	0,0%	0,0%	0,0%
2. SISTEMA NO BANCARIO	4,5%	5,0%	4,8%	4,9%	5,1%	4,7%	4,9%	5,0%	4,5%	4,2%	4,1%	3,3%	4,0%
. Caja Mun. de Arequipa	4,0%	4,4%	4,3%	4,5%	4,8%	4,3%	4,6%	4,6%	4,0%	3,7%	3,6%	2,7%	3,9%
. Caja Mun de Tacna	4,8%	4,5%	3,7%	3,6%	3,5%	3,7%	3,6%	4,0%	3,8%	3,7%	3,7%	3,4%	3,7%
. Caja Mun de Cusco	4,1%	5,9%	5,8%	5,4%	5,5%	4,7%	5,2%	5,3%	4,9%	4,9%	4,5%	3,8%	4,0%
. CRAC Los Andes	10,2%	10,5%	10,3%	10,5%	10,5%	10,1%	9,9%	9,7%	8,8%	8,9%	9,0%	7,8%	8,1%
. EDPYME Edificar	3,7%	4,8%	4,0%	4,3%	4,5%	4,4%	4,2%	4,4%	4,3%	3,4%	3,1%	2,5%	13,7%
3. TOTAL	6,1%	6,5%	6,5%	6,5%	6,7%	5,6%	6,1%	4,4%	4,0%	3,9%	3,8%	3,2%	4,6%

FUENTE: Correspondientes entidades bancarias de la región

ELABORACION: BCR S.R. Puno, Dpto. de Estudios Económicos.

Cuadro 23 PERU: TASAS DE INTERES ACTIVAS Y PASIVAS PROMEDIO DE LAS EMPRESAS BANCARIAS EN M/N Y M/E

(En porcentajes)

BANCOS	2005												2006
	ENE	FEB	MAR	ABR	MAY	JUN	JUL	AGO	SET	OCT	NOV	DIC	ENE
1. EN MONEDA NACIONAL													
Activas													
. TAMN	26,3	26,2	26,2	25,9	25,7	26,0	26,0	25,7	25,6	24,6	24,5	23,6	24,1
. FTAMN	26,0	26,0	25,2	23,2	23,0	23,9	23,7	22,8	21,7	21,7	21,0	20,7	19,1
Pasivas													
. TIPMN	2,5	2,5	2,5	2,6	2,7	2,7	2,6	2,6	2,6	2,6	2,6	2,6	2,8
. FTIPMN	2,5	2,6	2,6	2,6	2,6	2,6	2,6	2,5	2,5	2,6	2,6	2,6	2,9
Tasa de interes legal	2,5	2,5	2,5	2,6	2,7	2,7	2,6	2,6	2,6	2,6	2,6	2,6	2,8
Tasa interbanc. Prom.	3,0	2,9	2,9	3,0	3,0	3,0	3,0	3,0	3,0	3,0	3,0	3,0	3,6
2. EN MONEDA EXTRANJERA													
Activas													
. TAMEX	9,3	9,6	9,6	9,6	9,6	9,7	9,9	9,9	10,0	10,1	10,3	10,4	10,6
. FTAMEX	9,4	8,7	8,9	8,8	9,1	9,4	9,8	10,2	10,4	10,3	10,4	10,4	10,6
Pasivas													
. TIPMEX	1,3	1,3	1,4	1,4	1,4	1,5	1,5	1,5	1,6	1,7	1,8	1,8	1,9
. FTIPMEX	2,0	2,1	2,2	2,3	2,4	2,5	2,5	2,4	2,6	2,8	2,9	3,0	3,3
Tasa de interes legal	1,3	1,3	1,4	1,4	1,4	1,5	1,5	1,5	1,6	1,7	1,8	1,8	1,9
Tasa interbanc. Prom.	2,3	2,5	2,6	2,8	3,0	2,9	3,1	3,3	3,5	3,6	4,0	4,2	4,1
Libor (3 meses)	2,7	2,8	3,0	3,2	3,3	3,4	3,6	3,8	3,9	4,2	4,3	4,5	4,6

FUENTE: Nota Semanal BCRP y SBS