



BANCO CENTRAL DE RESERVA DEL PERÚ
SEDE REGIONAL PUNO



SINTESIS MENSUAL
NOVIEMBRE DE 2005

SECCIÓN ESTUDIOS ECONÓMICOS
Puno, enero de 2006

Dirección en Internet
<http://www.bcrp.gob.pe>
email: cgonzales@bcrp.gob.pe

PRESENTACIÓN

En cumplimiento de nuestro programa de actividades para el presente año, publicamos la **SÍNTESIS MENSUAL** correspondiente al mes de noviembre de 2005, el mismo que permitirá dar a conocer la situación económico-financiera de la Región Puno. El documento incluye el análisis de las principales variables del acontecer económico regional acompañado de información estadística de los 13 últimos meses.

BANCO CENTRAL DE RESERVA DEL PERÚ
SEDE REGIONAL PUNO
Departamento Estudios Económicos

CONTENIDO

PÁG.

PRESENTACIÓN	
INTRODUCCIÓN	01
I. INFLACION Y TIPO DE CAMBIO	02
1. Inflación	02
2. Tipo de cambio.....	03
II. PRODUCCIÓN	04
1. Sector agropecuario.....	04
2. Actividad pesquera.....	05
3. Actividad minera.....	06
4. Actividad industrial.....	06
5. Sector construcción	07
6. Turismo	08
7. Encuestas de ventas.....	09
a. Empresas comerciales	09
b. Empresas de servicios	10
III. SECTOR EXTERNO	11
1. Exportaciones.....	11
2. Importaciones.....	12
IV. FINANZAS PÚBLICAS	13
1. Gobierno central.....	13
V. SECTOR MONETARIO	14
1. Liquidez del sistema financiero	14
2. Crédito del sistema financiero al sector privado.	15
3. Intermediación financiera	17
4. Cartera pesada	18
5. Encaje.....	19
ANEXO ESTADÍSTICO	

INTRODUCCIÓN

En noviembre 2005, comparado con igual mes del año anterior, el resultado de la actividad productiva fue positivo en los sectores externo, agropecuario, pesca, construcción y turismo; por el contrario cayeron la actividad minera, industrial, sector fiscal y monetario. Durante los 11 primeros meses se registran crecimientos en el sector externo, la actividad agropecuaria, pesca, minería y turismo; asimismo, se presentó una mejora en la recaudación tributaria; sin embargo, cayeron la actividad industrial y construcción.

Los niveles de producción de las actividades agropecuaria, pesca, construcción y turismo crecieron 3; 17; 0,3 y 8 por ciento, respectivamente; pero cayó en la minera e industria en 2 y 13 por ciento. Durante los primeros 11 meses del año 2005 la producción muestra crecimientos en la actividad agropecuaria, pesca, minería y turismo (11, 67, 2 y 8 por ciento, respectivamente); por otro lado, cayó en el resto de actividades: industria (-25 por ciento) y construcción (-20 por ciento).

La variación del IPC en la ciudad de Puno fue 0,2 por ciento, igual a la de similar mes del 2004; en tanto que durante los 12 últimos meses creció 2,9 por ciento. La inflación mensual fue explicada por el incremento en los precios de los grupos: Alquiler de vivienda, combustibles y electricidad; Vestido y calzado; Alimentos y bebidas; y Esparcimiento, diversión, servicios culturales y de enseñanza; manteniéndose estable el precio del resto de grupos.

La cotización promedio del dólar registró una subida nominal de 2,0 por ciento respecto a su similar del año 2004 y en el transcurso de los 11 últimos meses presentó una apreciación de la moneda local en 4,0 por ciento.

Las exportaciones (FOB) subieron 142 por ciento, en tanto que las importaciones (CIF) cayeron 17 por ciento, respecto a noviembre 2004, en el caso de los primeros a causa del incremento en metal mecánica, textiles, siderurgia y metalurgia entre

otros y en el segundo caso por la caída en la compra de bienes de consumo, de capital e insumos. Los montos acumulados entre enero y noviembre muestran una subida en nuestras exportaciones a través de Puno en 19 por ciento, debido al crecimiento en metal mecánica, siderurgia y metalurgia y química en tanto que el ingreso de importaciones fue superior en 10 por ciento por la mayor compra de insumos, especialmente industriales, sin embargo cayó la compra de bienes de consumo y de capital.

Los ingresos corrientes del gobierno central fueron menores en S/. 1,1 millones, cayendo 11 por ciento en términos reales, respecto a noviembre 2004 a causa de la caída en la recaudación de tributos ligados al comercio exterior, Impuesto selectivo al consumo e infracciones tributarias. Particularmente la recaudación tributaria acumulada en los últimos 11 meses creció en S/. 2,1 millones y en términos reales en 1 por ciento justificado por el aumento en la recaudación del impuesto general a las ventas, infracciones tributarias e impuesto a la renta.

En el sector monetario, el proceso de intermediación cayó, registrándose un coeficiente de colocaciones/depósitos de 72,8 por ciento, 19,4 puntos porcentuales menor, comparado con el del año anterior. Las colocaciones aumentaron 13 por ciento por el dinamismo mostrado por el sistema bancario al incrementar sus colocaciones a través del microcrédito; los sectores más beneficiados fueron construcción, industria y sector público; en cuanto a depósitos fueron mayores en 43 por ciento por el dinamismo mostrado por las 3 principales empresas bancarias, traducándose en el crecimiento de los depósitos a la vista y ahorros. El componente en dólares para depósitos fue de 26,3 por ciento, menor en 2,9 puntos porcentuales respecto a noviembre 2004; en tanto que, para las colocaciones fue 28,8 por ciento, al caer en 3,7 puntos porcentuales. El coeficiente de cartera pesada fue de 3,8 por ciento, menor en 2,2 puntos porcentuales.

I. INFLACION Y TIPO DE CAMBIO

1. Inflación

En noviembre, la variación mensual del IPC de la ciudad de Puno fue de 0,2 por ciento, acumulando en los últimos doce meses una variación de 2,9 por ciento. La inflación mensual fue inferior en 0,2 puntos porcentuales respecto al mes anterior y similar a la de noviembre del 2004; pero comparado con la inflación de Lima metropolitana fue superior en 0,1 punto porcentual.

El aumento mensual del IPC fue resultado del incremento en los precios de 4 grupos de consumo: Alquiler de vivienda, combustibles y electricidad (0,47 por ciento); Vestido y calzado (0,18 por ciento); Alimentos y bebidas (0,14 por ciento) y Esparcimiento, diversión, servicios culturales y de enseñanza (0,14 por ciento); manteniéndose estable los precios del resto de grupos.

INFLACIÓN

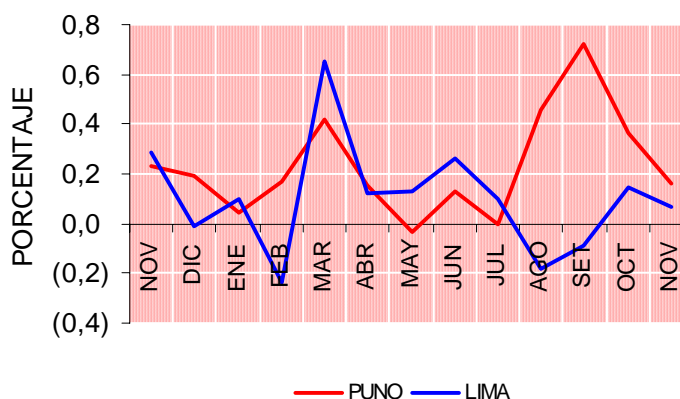

Este mes destacó el aumento en los precios de: otras carnes (6,5 por ciento), camote (5,3 por ciento), legumbres frescas (5,0 por ciento), artículos recreativos (3,7 por ciento), energía eléctrica (2,6 por ciento), cítricos (2,6 por ciento), carne de res (1,8 por ciento), carne de cerdo (1,3 por ciento), maíz (1,2 por ciento) y yuca (1,0 por ciento).

Asimismo, se presentaron caídas en los precios de: tomate (-6,2 por ciento), ajos (-2,5 por ciento), palta (-2,5 por ciento), especias y sazónadores (-2,0 por ciento), otras frutas frescas (-1,8 por ciento), quesos (-1,2 por ciento), zanahoria (-0,8 por ciento), huevos (-0,6 por ciento) y cebolla (-0,3 por ciento) entre otros.

INFLACIÓN

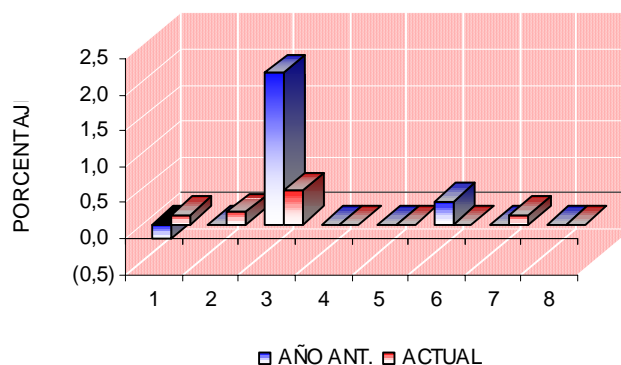

INDICE DE PRECIOS AL CONSUMIDOR

(BASE 1994=100)

MES	AÑO	INDICE GENERAL	VARIACIÓN PORCENTUAL		
			Nov 05/Oct 05	Nov 05/Dic 04	Nov 05/04
Noviembre	2004	176,93	0,2	2,1	2,4
Octubre	2005	181,68	0,4	2,5	2,9
Noviembre	2005	181,98	0,2	2,7	2,9

ELABORACIÓN: Sección Estudios Económicos

2. Tipo de Cambio

Durante noviembre, la moneda doméstica presentó una evolución apreciatoria hasta el día 20 del mes, iniciando con un promedio de S/. 3,368, para luego registrar una ligera tendencia depreciatoria hasta llegar a S/. 3,395 el día 30.

En este mes, el tipo de cambio promedio (S/. 3,376) se contrajo ligeramente (0,1 por ciento) respecto a octubre; pero aumentó en 2 por ciento comparado con noviembre del 2004. Por el contrario, en los 11 primeros meses del año el tipo de cambio nominal (S/. 3,285) disminuyó en 4 por ciento respecto a similar periodo del 2004.

TIPO DE CAMBIO

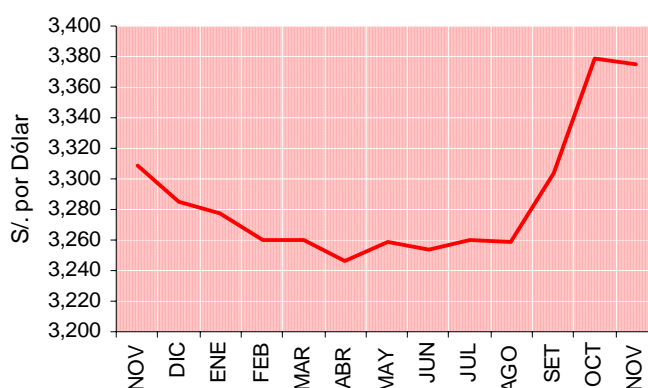

TIPO DE CAMBIO

(Nuevos S/. Por dólar - Promedio compra - venta)

	NOVIEMBRE		ENERO- NOVIEMBRE		VARIACIÓN	
	2004	2005	2004	2005	Nov 05/04	Ene-Nov 05/04
Inicio de período	3,3125	3,3900	3,4370	3,2795	2,3%	-4,6%
Final de período	3,3075	0,0000	3,4232	2,9784	-100,0%	-13,0%
Cotización más alta	3,3125	3,3950	3,4443	3,2941	2,5%	-4,4%
Cotización más baja	3,3025	3,3625	3,4171	3,2686	1,8%	-4,3%
Promedio del período	3,3090	3,3756	3,4290	3,2848	2,0%	-4,2%

ELABORACION: Sección Estudios Económicos.

II. PRODUCCIÓN

1. Sector Agropecuario

En noviembre, la producción agropecuaria creció en 3 por ciento respecto al año anterior. El 47 por ciento del crecimiento del sector fue explicado por la mayor producción de leche y alfalfa, productos vinculados a la creciente dinámica de la industria lechera de esta región. Otro producto que contribuyó al crecimiento del mes fue la fibra de alpaca, asociado a la mayor esquila de esta especie (+13 por ciento).

En el periodo enero - noviembre, el sector creció en 11 por ciento, esta vez el 77 por ciento de la expansión la explicó la mayor producción de papa y avena forrajera, asociado a la mayor cosecha de estos cultivos. Asimismo, contribuyó al crecimiento de estos 11 meses la producción de cebada forrajera vinculada a la importancia de la actividad pecuaria.

VALOR BRUTO DE LA PRODUCCION AGROPECUARIA

(Miles de S/. - 1994=100)

ACTIVIDAD	NOVIEMBRE		ENERO-NOVIEMB.		DISTRIBU CIÓN	VARIACIÓN	
	2004	2005	2004	2005		Nov 05/04	Ene-Nov 05/04
Agrícola	3 659	3 738	429 338	495 453	12,6%	2,2%	15,4%
Pecuaria	25 192	25 863	196 701	199 300	87,4%	2,7%	1,3%
Total	28 851	29 601	626 039	694 753	100,0%	2,6%	11,0%

ELABORACIÓN: Sección Estudios Económicos

VBP AGROPECUARIA

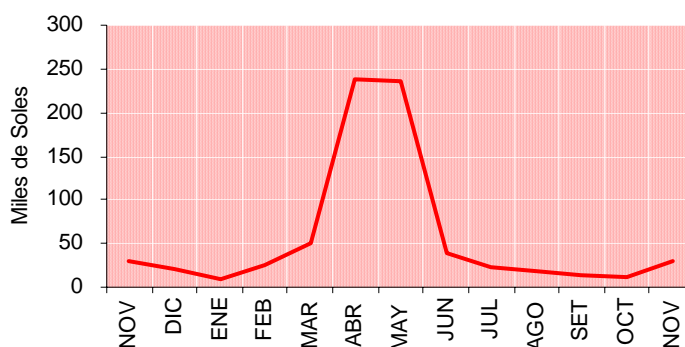

Como es habitual las condiciones climáticas del altiplano contribuyeron al desarrollo de esta actividad. Así, el exceso de lluvias en alrededor del 64 por ciento, contribuyó al buen desarrollo vegetativo de los cultivos en crecimiento y favoreció el rebrote de los pastos naturales. Pese a estas condiciones, al 30 de

noviembre, el nivel del lago Titicaca llegó a 3 809,615 msnm (inferior a años anteriores) habiendo descendido en 15 cm respecto al mes anterior. Asimismo, la temperatura máxima promedio fluctuó de 12,2 (Muñani) a 18,5°C (Azángaro) y la mínima de -6,2 (Mazocruz) a 5,9°C (Laraqueri).

**ANOMALÍAS CLIMATICAS EN ALGUNAS ESTACIONES
DE LA REGIÓN PUNO**

	T. MAX (°C)	T. MIN (°C)	PRECIPITAC %
Puno	1,4	0,4	52,5
Desaguadero	-0,7	1,6	36,1
Ayaviri	0,2	1,4	36,5
Acora	0,0	0,0	0,0
Garo	1,5	0,4	-52,4
Huancané	1,1	0,3	-51,4
Moho	0,3	-0,3	38,7
Ilave	0,3	1,4	3,0
Yunguyo	-0,1	-0,1	37,9
Cabanillas	-0,2	-0,1	34,7
Mazo Cruz	0,7	-1,1	-49,2
Juli	-0,3	0,8	-17,8

ELABORACIÓN: Sección Estudios Económicos

2. Actividad Pesquera

El sector pesca creció en 17 por ciento en noviembre respecto al 2004. El 92 por ciento de este crecimiento fue explicado por la mayor producción de trucha en jaulas flotantes, asociado al creciente número de criaderos de trucha bajo esta modalidad, motivado por el constante incremento de la demanda nacional e internacional. Otro producto que

contribuyó al crecimiento del sector fue la pesca de pejerrey, debido al aumento de la demanda local. De manera similar, la comercialización, que representó el 97 por ciento de la extracción, se incrementó en 25 por ciento, explicada (al igual que la pesca) por la mayor venta de trucha y pejerrey.

EXTRACCIÓN DE PESCADO

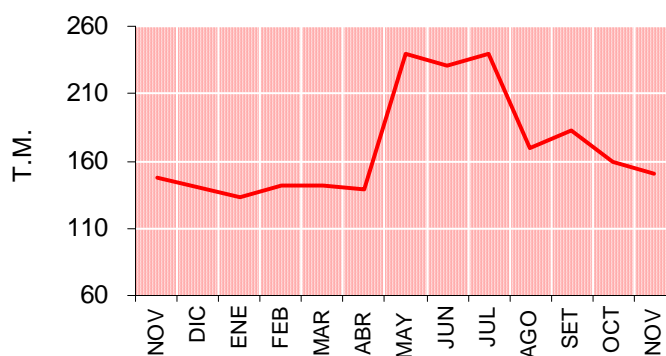

ACTIVIDAD PESQUERA (kg)

	NOVIEMBRE		ENERO-NOVIEMBRE		VARIACIÓN	
	2004	2005	2004	2005	Nov 05/04	Ene-Nov 05/04
Extracción	146 973	150 747	1 172 807	1 926 132	2,6%	64,2%
Comercialización	116 111	123 997	974 688	1 618 346	6,8%	66,0%

ELABORACIÓN: Sección Estudios Económicos

En los 11 primeros meses del 2005, este sector mejoró en 67 por ciento, explicado en un 48 por ciento por la mayor producción de trucha en

jaulas flotantes. Asimismo, contribuyó al crecimiento de este sector la mayor pesca de carachi, ispi y pejerrey.

3. Actividad Minera

El sector minería mostró una caída de 2 por ciento respecto a noviembre del 2004; debido a la menor producción de oro (-14 por ciento), plata (-4 por ciento) y estaño (-2 por ciento); contrarrestado por el incremento de zinc (+26 por ciento) y plomo (+0,1 por ciento). Por el contrario, entre enero y

noviembre este sector creció en 2 por ciento, liderando el mayor crecimiento la plata (+29 por ciento), seguido del plomo (+11 por ciento), zinc (+11 por ciento), oro (+3 por ciento) y estaño (+2 por ciento).

PRODUCCIÓN MINERA

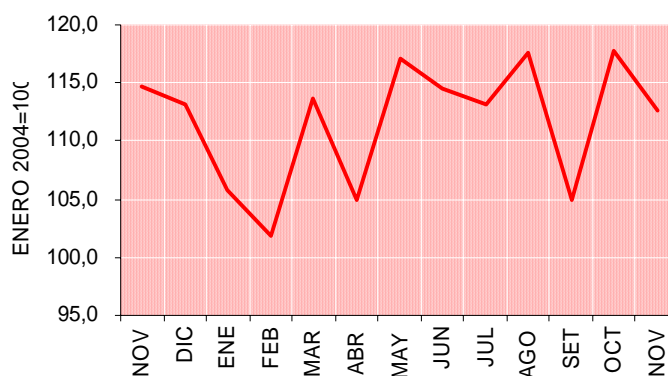

PRODUCCIÓN MINERA

	NOVIEMBRE		ENE – NOV.		VARIACIÓN	
	2004	2005	2004	2005	Nov 05/04	Ene-Nov 05/04
Estaño (TMF)	3 640	3 567	38 016	38 676	-2,0%	1,7%
Plomo (TMF)	131	131	1 348	1 498	0,1%	11,1%
Oro (gr-f)	8 408	7 260	99 264	102 076	-13,7%	2,8%
Plata (kg-f)	2 072	1 997	19 624	25 239	-3,6%	28,6%
Zinc (TMF)	169	212	1 719	1 903	25,7%	10,7%
ÍNDICE DEL VOL. FISICO 1/	114,8	112,6	108,9	111,3	-1,9%	2,2%

1/ Enero 2004=100

ELABORACIÓN: Sección Estudios Económicos

4. Actividad Industrial

El sector manufactura disminuyó en 13 por ciento, explicado casi en su totalidad por el descenso en la producción de alimentos y bebidas (-42 por ciento), debido al incremento en las cargas tributarias.

Asimismo, en los 11 primeros meses, el sector se contrajo en 25 por ciento, por la menor producción (-23 por ciento) de minerales no metálicos (cemento) y alimentos y bebidas (-9 por ciento).

PRODUCCIÓN INDUSTRIAL

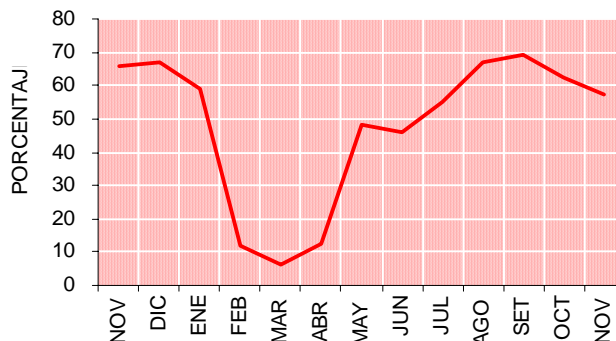

PRODUCCIÓN INDUSTRIAL

	NOVIEMBRE		ENE - NOV		VARIACIÓN	
	2004	2005	2004	2005	Nov 05/04	Ene-Nov 05/04
ALIMENTOS Y BEBIDAS						
. Volumen (Litros)	437 992	253 543	3 395 177	3 077 917	-42,1%	-9,3%
. Monto (Miles de S/.)	294	136	2 244	1 634	-57,2%	-7,2%
MINERALES NO MET.						
. Volumen (T.M.)	12 024	11 768	109 809	84 182	-2,1%	-23,3%
. Monto (Miles de S/.)	4 232	4 346	38 502	30 235	4,2%	-27,1%
TOTAL ÍNDICE 1/	65,6	57,1	60,2	45,0	-13,0%	-25,3%

1/ Año Base 1994=100

ELABORACIÓN: Sección Estudios Económicos

5. Sector Construcción

DESPACHO DE CEMENTO

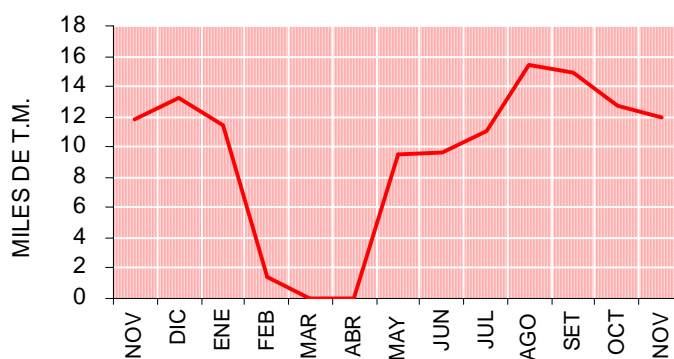

El sector construcción medido a través del despacho de cemento creció en 0,3 por ciento, por el mayor dinamismo en la autoconstrucción de

viviendas; pero, en el periodo enero - noviembre este sector cayó en 20 por ciento, por la disminución en el despacho del cemento; más que una caída en la

autoconstrucción, fue el resultado de la drástica disminución de la producción de cemento en los primeros meses del 2005 (febrero – abril), debido al

cierre temporal de la única empresa productora instalada en esta región.

ACTIVIDAD DE LA CONSTRUCCIÓN

(S./)

	NOVIEMBRE		ENE - NOV		VARIACIÓN	
	2004	2005	2004	2005	Nov 05/04	Ene-Nov 05/04
Despacho cemento (T.M.)	11 890	11 928	118 470	94 448	0,3%	-20,3%
Licencias de construcción	24 475	15 634	193 905	166 425	-36,8%	-12,9%
Proyectos de transporte	1 365 571	1 030	5 931 058	1 030	-99,9%	-100,0%

ELABORACIÓN: Sección Estudios Económicos

6. Turismo

En noviembre, el turismo creció en 8 por ciento, explicado por el mayor flujo tanto de extranjeros (8 por ciento) como de nacionales (7 por ciento), asociado a la mayor promoción en el ámbito nacional e internacional de los atractivos turísticos de la región, así como el mejoramiento de los servicios hoteleros.

El mayor flujo de extranjeros en el mes procedió de Europa, especialmente de Francia, Alemania, Inglaterra, España e Italia. También fueron importantes los arribos de Estados Unidos y

Japón entre otros. En cuanto a los visitantes nacionales, la mayor parte (65 por ciento) procedió del sur del país (Puno, Arequipa, Tacna y Moquegua), seguido de Lima y Cusco.

En los 11 primeros meses esta actividad también creció en 8 por ciento, por el incremento importante en el turismo extranjero, explicado en un 77 por ciento por los mayores arribos de europeos y norteamericanos, siendo el promedio de permanencia de éstos en Puno de 1,6 días.

ARRIBO DE TURISTAS

	NOVIEMBRE		ENERO-OVIEMBRE		VARIACIÓN	
	2004	2005	2004	2005	Nov 05/04	Ene-Nov 05/04
- Nacionales	11 763	12 631	127 397	126 199	7,4%	-0,9%
- Extranjeros	11 875	12 875	117 598	137 423	8,4%	16,9%
Total	23 638	25 506	244 995	263 622	7,9%	7,6%

ELABORACIÓN: Sección Estudios Económicos

ARRIBO DE TURISTAS

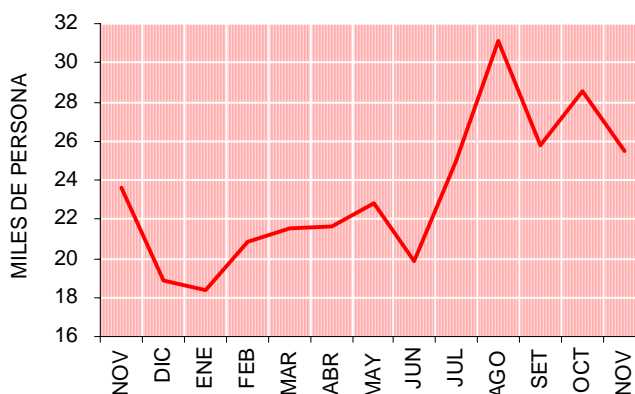

7. Encuesta de Ventas

En noviembre, se encuestó un total de 87 establecimientos de la ciudad de Puno, 56 por ciento de servicios y 44 por ciento de comerciales;

habiendo respondido el cuestionario el 100 por ciento de estos establecimientos.

a. Empresas Comerciales

El 37 por ciento de los establecimientos concordó en que sus ventas permanecieron estables respecto al mes anterior, principalmente los de venta de maquinaria y equipo PAD y algunas librerías. Del resto de entrevistados (63 por ciento), la mitad

estuvo de acuerdo en que disminuyó sus ventas a consecuencia del aumento de los precios del combustible; y la otra mitad (32 por ciento) dijo que aumentaron sus ventas por el aniversario de la ciudad de Puno.

ENCUESTA DE VENTAS A EMPRESAS COMERCIALES

	VENTAS						EXPECTATIVAS						TOT. EMP	TASA DE RPTA.
	Nov05/Oct05			Nov05/Novi04			Dic05/Dic04			Ene06/Ene05				
	+	=	-	+	=	-	+	=	-	+	=	-		
Mayorista	0	100	0	100	0	0	0	100	0	0	100	0	1	100,0%
Minoristas	32	35	32	24	16	59	35	22	43	22	41	38	37	100,0%
1. Productos 1ra. Necesidad	75	25	0	50	25	25	25	25	50	0	75	25	4	100,0%
2. Confecciones y telas	0	0	100	0	0	100	0	100	0	0	0	100	1	100,0%
3. Calzado	0	0	100	0	0	100	100	0	0	100	0	0	1	100,0%
4. Productos farmacéuticos	0	60	40	20	0	80	20	0	80	40	40	20	5	100,0%
5. Artefactos electrodomésticos	0	0	100	0	0	100	0	0	100	0	0	100	1	100,0%
6. Autom. Accesorios y repuestos	0	33	67	33	33	33	33	33	33	33	33	33	3	100,0%
7. Mat. De construcción y ferretería	38	25	38	25	25	50	25	25	50	25	63	13	8	100,0%
8. Vidrierías	100	0	0	0	0	100	100	0	0	0	0	100	1	100,0%
9. Maquinaria y equipo PAD	0	100	0	0	0	100	100	0	0	0	50	50	2	100,0%
10. Productos agroveterinarios	50	50	0	50	0	50	0	50	50	50	50	0	2	100,0%
11. Librerías	33	67	0	33	0	67	33	0	67	0	33	67	3	100,0%
12. Combustibles y lubricantes	100	0	0	100	0	0	100	0	0	100	0	0	1	100,0%
13. Otros	40	20	40	0	40	60	40	40	20	0	20	80	5	100,0%
TOTAL	32	37	32	26	16	58	34	24	42	21	42	37	38	100,0%

ELABORACION: Sección Estudios Económicos

Este mes, el 45 por ciento de encuestados manifestó que su inventario se mantuvo estable, respecto al mes anterior, porque trabajan a pedido. El 37 por ciento dijo que lo incrementó porque calcularon más de lo necesario. Y el 18 por ciento lo disminuyó, principalmente por que reponen la mercadería cuando está por terminarse.

Debido a la competencia y cierre de fin de año, el 42 por ciento de encuestados muestra una actitud pesimista para sus ventas de diciembre. Por el contrario, el 34 por ciento se muestra optimista

por las promociones ofrecidas y mayor inversión, especialmente los que venden calzado, maquinaria y equipo PAD, vidriería, y combustibles y lubricantes. El 24 por ciento espera que sus ventas se mantengan estables, en especial los que venden confecciones y telas.

Para enero del 2006, un 42 por ciento espera que sus ventas permanezcan estables, el 37 por ciento que sus ventas disminuyan y el 24 por ciento que aumenten.

ENCUESTA DE VENTAS A EMPRESAS COMERCIALES

	VAR. DE EXIST.			CAUSAS DE LA VARIACION									TOT EMP.	
	Nov05/Oct05			ACUMULACION			DESACUMULACION			CONSTANTE				
	+	=	-	A	B	C	D	E	F	G	H	I		
Mayorista	100	0	0	0	100	0	0	0	0	0	0	0	0	1
MinoristaS	35	46	19	14	8	16	5	5	0	8	30	14	37	
1. Grandes almacenes	25	75	0	0	25	0	0	0	0	0	0	75	4	
2. Confecciones y telas	100	0	0	0	0	100	0	0	0	0	0	0	1	
3. Calzado	0	100	0	0	0	0	0	0	0	0	100	0	1	
4. Productos farmacéuticos	60	20	20	20	0	40	0	0	0	20	0	20	5	
5. Artefactos electrodomésticos	0	0	100	0	0	0	0	0	0	100	0	0	1	
6. Autom. Accesorios y repuestos	0	100	0	33	0	0	0	0	0	0	67	0	3	
7. Materiales de cosntrucc. Y ferret.	25	38	38	13	0	13	13	25	0	0	38	0	8	
8. Vidrierías	100	0	0	0	100	0	0	0	0	0	0	0	1	
9. Maquinaria y equipo PAD	50	50	0	0	50	0	0	0	0	0	50	0	2	
10. Productos agroveterinarios	0	100	0	0	0	0	0	0	0	0	100	0	2	
11. Librerías	0	67	33	0	0	0	33	0	0	0	67	0	3	
12. Combustibles y lubricantes	100	0	0	100	0	0	0	0	0	0	0	0	1	
13. Otros	60	20	20	20	0	40	0	0	0	20	0	20	5	
T O T A L	37	45	18	13	11	16	5	5	0	8	29	13	38	

ELABORACIÓN: Sección Estudios Económicos

A. A la reposición de inventarios

B. Mala previsión

C. Otros

D. Aumento de la demanda

E. Mantiene nivel mínimo de inventario

F. Elevación en costos de almacenamiento

G. Otros

H. Trabaja a pedido

I. Otros

b. Empresas de Servicios

El 39 por ciento de encuestados presentó resultados estables respecto al mes anterior; el 37 por ciento resultados negativos (fotografiado y filmaciones y algunos establecimientos de hospedaje) por la mayor competencia; y el 24 por ciento restante resultados positivos (mantenimiento de autos y algunos restaurantes), debido al incremento de pedidos y a la mayor afluencia de turismo.

El 37 por ciento cree que el negocio mejorará en diciembre (agencias de viajes y

restaurantes) a causa del incremento de las tarifas y mayor flujo turístico. Otro porcentaje igual (37 por ciento) opina que el negocio se mantendrá estable y el 27 por ciento restante muestra expectativas negativas, por la apertura de similares giros de negocios.

Para enero del 2006, las expectativas del 43 por ciento de encuestados se mantiene estable. Otro 43 por ciento tiene expectativas positivas, por el incremento en las reservas de turistas; y para el 12 por ciento sus expectativas son negativas.

ENCUESTA DE VENTAS A EMPRESAS DE SERVICIOS DE PUNO

	VENTAS						EXPECTATIVAS						TOT EMP	TASA DE RPTA.
	Nov 05/Oct05			Nov05/Nov 04			Dic05/Dic04			Ene06/Ene05				
	+	=	-	+	=	-	+	=	-	+	=	-		
1. Hoteles y hostales	17	42	42	42	31	28	31	44	25	39	50	8	36	100,0%
2. Restaurantes	67	33	0	33	67	0	67	33	0	67	33	0	3	100,0%
3. Empresas de transporte	50	25	25	0	100	0	50	0	50	50	25	25	4	100,0%
4. Agencias de viajes	33	33	33	100	0	0	100	0	0	100	0	0	3	100,0%
5. Mantenimiento de autos	100	0	0	100	0	0	0	0	100	0	0	100	1	100,0%
6. Fotos y filmaciones	0	0	100	0	0	100	0	0	100	0	0	100	1	100,0%
7. Cabinas de internet	0	100	0	0	100	0	0	100	0	0	100	0	1	100,0%
T O T A L	24	39	37	41	37	22	37	37	27	43	43	12	49	100,0%

ELABORACION: Sección Estudios Económicos

III. SECTOR EXTERNO

1. Exportaciones

En noviembre, el valor FOB de nuestras exportaciones, a través de las aduanas de Puno y Desaguadero, alcanzaron US\$ 5,4 millones, resultado menor en US\$ 0,2 millones respecto al mes anterior. Comparado con similar periodo del 2004, fue mayor en US\$ 3,2 millones, habiendo aumentado en 142 por ciento, lo cual obedeció al comportamiento favorable presentado en las ventas de productos no tradicionales, los cuales subieron en

142 por ciento, explicado por el incremento en los rubros: metal mecánica (551 por ciento), textil (226 por ciento), resto (172 por ciento), siderurgia y metalurgia (120 por ciento), agropecuario (62 por ciento), química (59 por ciento) y materiales y útiles de escritorio (4 por ciento). Durante el periodo analizado no se registró exportación de productos tradicionales.

COMERCIO EXTERIOR

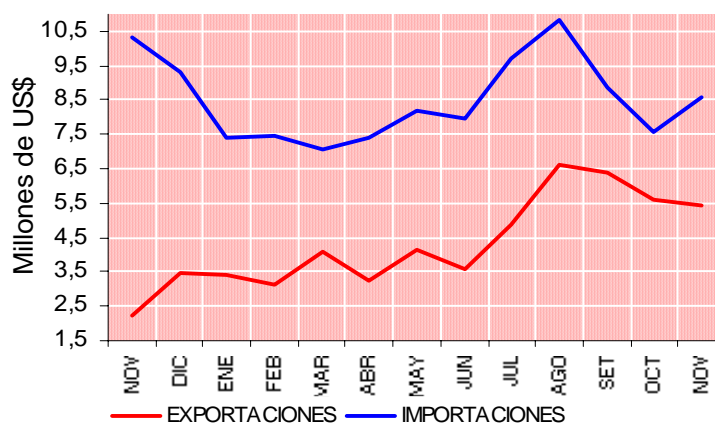

El acumulado durante el periodo enero - noviembre fue de US\$ 50,4 millones, siendo mayor en US\$ 7,9 millones, respecto a similar periodo del 2004, de este modo este resultado fue superior en 19 por ciento. Durante este periodo fue notorio el dinamismo en la venta de productos no tradicionales, al haber aumentado en 21 por ciento, originado por el crecimiento en los rubros: resto

(104 por ciento), metal mecánica (68 por ciento), siderurgia y metalurgia (39 por ciento), química (11 por ciento) y materiales y útiles de escritorio (6 por ciento); contrariamente disminuyeron las exportaciones de productos pesqueros (-65 por ciento), grasas y aceites (-37 por ciento), agropecuario (-25 por ciento) y textiles (-16 por ciento).

EXPORTACIONES (FOB)

(En millones de US\$)

RUBROS	NOVIEMBRE		ENERO-NOVIEMBRE		VARIACION	
	2004	2005	2004	2005	Nov05/04	Ene-Nov05/04
Productos Tradicionales	0,00	0,00	0,84	0,01	0,0%	-98,6%
Productos No Tradicionales	2,24	5,42	41,70	50,41	141,8%	20,9%
. Monto	2,24	5,42	42,54	50,42	141,8%	18,5%
. Número de Pólizas	161	253	2 277	2 642	57,1%	16,0%

ELABORACION: Secc. Estudios Económicos.

Nuestras exportaciones estuvieron constituidas en su totalidad por productos no tradicionales, donde el 39,4 por ciento correspondió

el rubro **resto** (láminas, baldes, pelotas, calzado, muebles, cajas de plástico y preformas); 22,2 por ciento **textil** (fibra, hilados, algodón, tejidos,); 10,1

por ciento **química** (tintas, detergentes, óxido de estaño, betún, fosfato de calcio, jabón, entre otros); 8,9 por ciento **agropecuario** (leche, pasta de tomate, fideos); 7,8 por ciento **siderurgia y metalurgia** (barras de acero, alambres y muelles de ballesta); 7,4 por ciento **metal mecánica** (enchufes, caucho, grupo electrógeno y cables); acumulando los

seis grupos 95,8 por ciento del total; en tanto que del 4,2 por ciento restante participaron con 3,7 por ciento el rubro **materiales y útiles de escritorio** (impresos publicitarios, bolsas de papel y bolígrafos); 0,6 por ciento **pesquería** (conservas de pescado) y 0,1 por ciento **grasas y aceites**.

2. Importaciones

El valor CIF de las Importaciones alcanzó US\$ 8,6 millones, monto menor en US\$ 1,0 millón al compararlo con el mes anterior. Respecto al año 2004, el monto fue menor en US\$ 1,8 millones habiendo caído un 17 por ciento como consecuencia de la reducción en las compras de **bienes de consumo** (32 por ciento) a causa de la caída en las importaciones de alimentos y bebidas (-35 por ciento), contrarrestada por las mayores compras en el rubro otros (10 por ciento). Así mismo, la compra de **bienes de capital** registró una caída en 16 por ciento, a consecuencia de la reducción en maquinaria y equipo (-100 por ciento), herramientas (-100 por ciento) y materiales de construcción (-6 por ciento). Por su parte la importación de **insumos** cayó 10 por ciento, explicado por la reducción en la compra de combustibles y lubricantes (-58 por ciento), insumos agrícolas (-12 por ciento) e insumos industriales (-0.1 por ciento). Nuestras importaciones tienen como procedencia principalmente Bolivia.

Durante el periodo enero - noviembre, el monto acumulado alcanzó US\$ 91,0 millones, mayor en 8,2 millones respecto al mismo periodo del 2004, siendo superior en 10 por ciento, consecuencia del incremento en la compra de **insumos** el cual creció 24 por ciento, explicado por aumentos en los

rubros (insumos industriales (30 por ciento), combustibles y lubricantes (16 por ciento) e insumos agrícolas (7 por ciento); por el contrario las importaciones de **bienes de consumo** cayeron en 14 por ciento, por la disminución en los rubros electrodomésticos y vehículos de uso particular (-97 por ciento), alimentos y bebidas (-13 por ciento) y "otros" (-10 por ciento); contrariamente creció el rubro de utensilios domésticos en 8 por ciento; por su parte el rubro **bienes de capital** disminuyó 11 por ciento, resultado de la reducción en partes y piezas (-72 por ciento), materiales de construcción (-9 por ciento) y maquinaria y equipo (5 por ciento); siendo, atenuado por el incremento en herramientas (745 por ciento).

El 45,4 por ciento estuvo concentrado en las importaciones de **insumos industriales** (alcohol etílico, aceite de soya, tapas de plástico); 24,6 por ciento **alimentos y bebidas** (huevos, azúcar, leche, quinua); 20,6 por ciento **insumos agrícolas** (maíz, ajonjolí en grano, harina integral) y 3,3 por ciento **combustibles y lubricantes**; concentrando estos 4 rubros el 93,9 por ciento. El rubro **materiales de construcción** (fierro, clavos entre otros) participó del 3,0 por ciento y **otros** (cigarrillos, etiquetas, abrigos y calzados) del 3,1 por ciento.

IMPORTACIONES (CIF)

(En millones de US\$)

RUBROS	NOVIEMBRE		ENERO-NOVIEMBRE		VARIACION	
	2004	2005	2004	2005	Nov05/04	Ene-Nov05/04
Bienes de Consumo	3,49	2,37	27,01	23,24	-31,9%	-13,9%
Insumos	6,56	5,93	52,60	64,95	-9,6%	23,5%
Bienes de Capital	0,30	0,25	3,10	2,76	-15,7%	-10,9%
. Monto	10,35	8,56	82,71	90,95	-17,3%	10,0%
. Número de Pólizas	364	286	2 774	3 140	-21,4%	13,2%

ELABORACION: Secc. Estudios Económicos.

IV. FINANZAS PÚBLICAS

1. Gobierno central

En noviembre, los ingresos corrientes del Gobierno Central recaudados por la SUNAT ascendieron a S/. 10,0 millones, menor en S/. 0,5 millones en comparación al mes anterior. Respecto a noviembre de 2004 fue inferior en S/. 1,1 millones, el cual, en términos reales, muestra una reducción de 11 por ciento, a causa de la menor recaudación en los rubros: ISC importaciones (-68 por ciento), adicional ad-valorem (-57 por ciento), ISC general (-44 por ciento), otros (-43 por ciento), infracciones tributarias (-32 por ciento), impuesto a la promoción municipal (-28 por ciento) e IGV importaciones (-23 por ciento); contrariamente, se registró un incremento en la recaudación por concepto del impuesto a la renta (50 por ciento), IGV general (14 por ciento) y RUS (3 por ciento).

El acumulado durante los once primeros meses del 2005 ascendió a S/. 106,0 millones, superior en S/. 2,1 millones respecto a similar periodo del 2004 presentando un incremento real de 0,5 por ciento, explicado por el crecimiento en la recaudación en el rubro IGV general (20 por ciento), infracciones tributarias (12 por ciento), impuesto a la renta (10 por ciento); contrarrestado por la disminución de la recaudación en el ISC importaciones (-41 por ciento), adicional ad-valorem (-27 por ciento), otros (-25 por ciento), ISC general (-22 por ciento), impuesto a la promoción municipal (-3,0 por ciento), RUS (-0,5 por ciento) e IGV importaciones (-0,3 por ciento)

INGRESOS DEL GOBIERNO CENTRAL

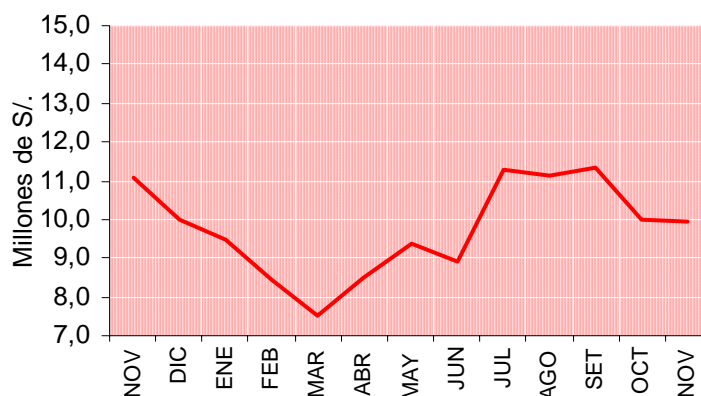

INGRESOS CORRIENTES DEL GOBIERNO CENTRAL

(En millones de Nuevos Soles)

RUBROS	NOVIEMBRE		ENE- NOV.		VARIACION		DIST. %
	2004	2005	2004	2005	Ene-Nov05/04	Nov05/04	
I. Ingresos tributarios	11,08	9,96	103,83	105,99	0,6%	-11,0%	100,0%
A los Ingresos	1,46	2,21	23,15	25,80	9,6%	50,3%	22,2%
A la Importación	0,21	0,09	1,56	1,16	-26,7%	-56,8%	0,9%
A la Prod. y Cons.	7,65	6,63	64,78	67,86	3,2%	-14,3%	66,6%
Tasas	1,64	0,94	13,58	10,30	-25,1%	-43,2%	9,5%
Multas y Otras S.	0,12	0,08	0,77	0,87	12,1%	-32,3%	0,8%
T O T A L	11,08	9,96	103,83	105,99	0,6%	-11,0%	100,0%

ELABORACION: Secc. Estudios Económicos.

El 95,8 por ciento de la recaudación se distribuyó en IGV importaciones (36,6 por ciento),

IGV general (23,2 por ciento), impuesto a la renta (22,2 por ciento), otros (9,5 por ciento) e impuesto a

la promoción municipal (4,3 por ciento), del restante 4,2 por ciento, participaron los rubros: RUS,

adicional *ad-valorem*, *ISC general*, infracciones tributarias e *ISC Importaciones*.

V. SECTOR MONETARIO

1. Liquidez del Sistema financiero

El saldo de depósitos y obligaciones del sistema financiero instalado en la región Puno al finalizar el mes de noviembre fue de S/. 392,9 millones, siendo mayor en S/. 20,8 millones respecto a octubre 2005, de este modo el aumento real alcanzó el 6 por ciento, como resultado del aumento

en la captación de depósitos por parte del sistema bancario (7 por ciento) en las empresas bancarias (8 por ciento) y el Banco de la Nación (4 por ciento); en tanto que las captaciones del sistema no bancario disminuyeron en 8 por ciento.

DEPOSITOS DEL SISTEMA FINANCIERO

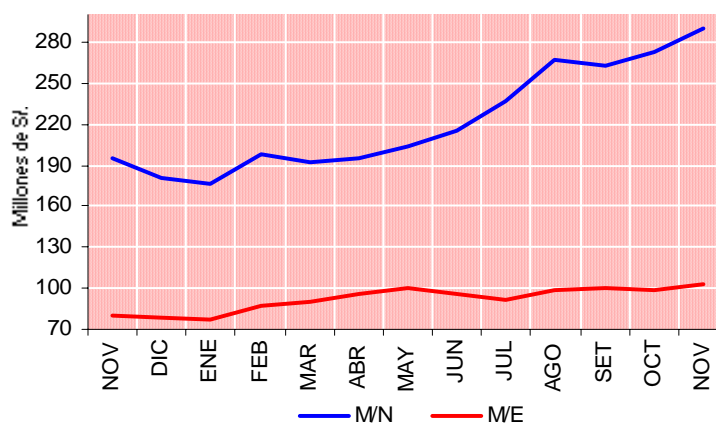

DEPOSITOS Y OBLIGACIONES POR ENTIDADES

Saldos en millones de Nuevos Soles

BANCOS	2004	2005		VARIACION		DISTRIBUCIÓN
	NOV.	OCT.	NOV.	Nov05/Oct05	Nov05/04	
1. Sistema Bancario	249,3	333,3	357,3	7,1%	41,8%	90,9%
Banco de la Nación	84,1	121,4	127,4	4,8%	49,8%	32,4%
Empresas Bancarias	165,2	211,9	229,9	8,4%	-6,2%	58,5%
. Crédito	29,2	44,8	47,0	5,0%	59,5%	12,0%
. Internacional	39,3	66,4	67,4	1,4%	69,5%	17,1%
. Continental	61,7	67,5	79,1	17,0%	26,8%	20,1%
. Wiese	27,0	24,1	27,3	13,2%	0,0%	6,9%
. Trabajo	8,0	9,1	8,9	-2,0%	10,8%	2,3%
. MIBANCO	0,0	0,0	0,2	0,0%	0,0%	0,1%
2. Sistema no Bancario	23,1	38,8	35,6	-8,1%	52,9%	9,1%
. Caja Municipal Arequipa	12,2	15,0	15,1	0,7%	22,9%	3,9%
. Caja Municipal de Tacna	2,6	4,0	4,0	-0,4%	51,2%	1,0%
. Caja Municipal de Cusco	2,9	8,8	4,4	-50,4%	48,7%	1,1%
. CRAC Los Andes	5,4	11,0	12,2	10,8%	124,3%	3,1%
3. TOTAL	272,4	372,1	392,9	5,5%	42,7%	100,0%

ELABORACION: Secc. Estudios Económicos

Respecto a similar mes del 2004, los depósitos en el sistema financiero fueron mayores en S/. 120,5 millones, habiendo aumentado en términos reales 43 por ciento, ello respondió a que las captaciones del sistema no bancario y bancario aumentaron 53 y 42 por ciento, respectivamente; en el caso del segundo fue influenciado por el aumento de depósitos por parte del Banco de la Nación (50 por ciento), contrarrestado por la disminución en los depósitos de las empresas bancarias (-6 por ciento).

La distribución de los depósitos entre las distintas entidades del sistema financiero mostró que el sistema bancario concentró el 90,9 por ciento, donde las empresas bancarias y Banco de la Nación participaron del 58,5 y 32,4 por ciento, respectivamente. El sistema no bancario concentró el 9,1 por ciento.

La captación de depósitos por tipo de operación, al compararlo con el mes anterior,

registró aumentos en los rubros: ahorros (11 por ciento), obligaciones a la vista (5 por ciento) y depósitos a plazo (5 por ciento), presentando disminución en otros (-71 por ciento). Con relación a similar mes del 2004, la totalidad de rubros se expandieron: otros (89 por ciento), obligaciones a la vista (53 por ciento), depósitos de ahorro (40 por ciento) y a plazo (25 por ciento).

El 52,1 y 27,2 por ciento correspondieron a las captaciones de obligaciones a la vista y ahorros; mientras que 20,3 y 0,4 por ciento fueron depósitos a plazo y otros, respectivamente.

Al 30 de noviembre, el coeficiente de dolarización de los depósitos y obligaciones fue de 26,3 por ciento, disminuyendo 2,9 puntos porcentuales respecto a lo registrado en similar período del 2004 (29,2 por ciento).

DEPOSITOS Y OBLIGACIONES POR TIPO DE OPERACIÓN

Saldos en millones de Nuevos Soles

	2004	2005		VARIACION %		DISTRIBUCIÓN
	NOVIEMBRE	OCTUBRE	NOVIEMBRE	Nov05/Oct05	Nov05/04	
. Vista	132,8	194,1	204,8	5,4%	52,6%	52,1%
. Ahorros	75,5	96,4	106,7	10,6%	39,9%	27,2%
. A Plazo	63,2	76,1	79,8	4,9%	24,9%	20,3%
. Otros	0,8	5,5	1,6	-70,7%	89,3%	0,4%
TOTAL	272,4	372,1	392,9	5,5%	42,7%	100,0%

ELABORACION: Secc. Estudios Económicos

2. Crédito del sistema financiero al Sector Privado

COLOCACIONES DEL SISTEMA FINANCIERO

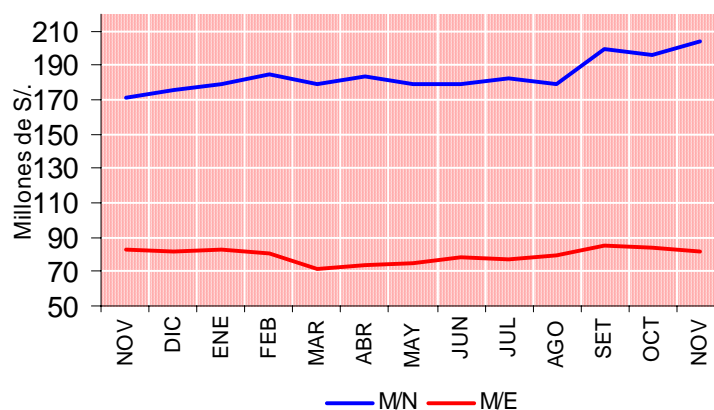

Al término de noviembre, el saldo de **colocaciones** del sistema financiero alcanzó S/. 285,9 millones, el cual, respecto a octubre 2005, fue

mayor en S/. 6,2 millones en términos nominales, mostrando un aumento real de 2 por ciento, explicado por las mayores colocaciones del sistema

bancario (3 por ciento), como resultado del aumento de las colocaciones de las empresas bancarias (3 por ciento), a pesar de la disminución presentada por el Banco de la Nación (-8 por ciento); en tanto que el sistema no bancario aumentó en 1 por ciento.

Respecto a similar mes del 2004, los créditos otorgados se expandieron en S/. 34,8 millones con el cual el incremento real fue de 13 por ciento; tal tendencia positiva se explica por el dinamismo mostrado en la concesión de préstamos dirigidos a financiar, especialmente al sector público, minería e industria. Los componentes del sistema no bancario y bancario incrementaron sus colocaciones en 15 y 10 por ciento, respectivamente. En el caso del sistema bancario, el resultado fue a causa de mayores concesiones de créditos de las empresas bancarias (33 por ciento); aunque disminuyeron las colocaciones del Banco de la Nación (-61 por ciento).

El sistema no bancario alcanzó el 54,8 por

ciento de los préstamos y el bancario el 45,2 por ciento restante; en este último caso las empresas bancarias y el Banco de la Nación canalizaron el 45,1 y 0,1 por ciento, respectivamente.

Respecto a octubre, las colocaciones en los sectores económicos mostraron expansión en los rubros: construcción (253 por ciento), industria (56 por ciento), sector público (41 por ciento), comercio (22 por ciento), minería (7 por ciento), agricultura (7 por ciento) y ganadería (3 por ciento); mientras que se registraron disminuciones en: pesquería (-10 por ciento) y otros (-8 por ciento). Comparado con noviembre del 2004, la mayoría de sectores económicos a donde se canalizaron préstamos, presentaron incremento: sector público (71 por ciento), minería (49 por ciento), industria (38 por ciento), ganadería (20 por ciento), agricultura (14 por ciento), comercio (13 por ciento), pesquería (13 por ciento) y otros (7 por ciento). Sin embargo, disminuyó el sector construcción (-5 por ciento).

COLOCACIONES DEL SISTEMA FINANCIERO POR ENTIDADES

Saldos en millones de Nuevos Soles

BANCOS	2 004	2 005		VARIACION		DISTRIBUCION
	NOV.	OCT.	NOV.	Nov05/Oct05	Nov05/04	
1. Sistema Bancario	115,8	125,3	129,2	3,0%	10,3%	45,2%
. Banco de la Nación	0,8	0,4	0,3	-8,4%	-61,0%	0,1%
Empresas Bancarias	115,0	125,0	128,8	3,0%	33,1%	45,1%
. Crédito	5,1	8,1	2,5	-69,0%	-51,6%	0,9%
. Internacional	35,4	41,5	42,3	1,8%	18,2%	14,8%
. Continental	32,0	39,5	40,4	2,2%	25,0%	14,1%
. Wiese	12,6	15,8	16,9	6,8%	33,1%	5,9%
. Trabajo	29,9	20,1	20,4	1,9%	-32,4%	7,2%
. MIBANCO	0,0	0,0	6,3	0,0%	0,0%	2,2%
2. Sistema no Bancario	135,3	154,4	156,7	1,4%	14,7%	54,8%
. Caja Municipal Arequipa	81,8	82,0	84,4	2,9%	2,2%	29,5%
. Caja Municipal de Tacna	10,5	14,3	15,0	4,6%	41,3%	5,2%
. Caja Municipal de Cusco	13,9	20,0	20,8	4,2%	48,2%	7,3%
. CRAC Los Andes	8,9	11,4	11,9	4,5%	33,1%	4,2%
. EDPYME Edificar	20,2	26,7	24,5	-8,2%	20,2%	8,6%
3. T O T A L	251,1	279,7	285,9	2,1%	12,7%	100,0%

ELABORACION: Secc. Estudios Económicos

Los sectores usuarios de créditos fueron: otros, comercio, sector público, industria y ganadería con 65,1; 19,4; 6,5; 3,9 y 2,2 por ciento de participación, respectivamente; concentrando entre ellos el 97,1 por ciento del total de colocaciones; los otros sectores (agricultura, construcción, minería y pesquería) participaron del 2,9 por ciento restante. El sector agropecuario (principal actividad económica de la región) participó del 3,7 por ciento; en tanto

que pesquería lo hizo del 0,1 por ciento (el sector con menor participación).

Al finalizar noviembre, el componente de moneda extranjera en el saldo de colocaciones fue 28,8 por ciento, reduciéndose 3,7 puntos porcentuales respecto al indicador registrado el 2004 (32,4 por ciento).

3. Intermediación Financiera

En el mes, el **coeficiente de colocaciones/depósitos** muestra que se canalizaron 72,8 por ciento de los depósitos, menor en 19,4 puntos porcentuales comparado con el resultado del mismo mes del 2004 (92,2 por ciento), por la variación negativa de los coeficientes en el sistema no bancario (-146,8 puntos porcentuales) y sistema bancario (-10,3 puntos porcentuales).

Al 30 de noviembre, el coeficiente de Intermediación en moneda nacional fue de 70,3 por ciento, lo cual disminuyó (-17,7 por ciento) respecto a lo registrado el 2004 (87,9 por ciento). Por su parte, el mismo indicador para moneda extranjera alcanzó 79,8 por ciento, menor en 22,8 puntos porcentuales respecto a similar período del 2004 (102,5 por ciento).

COEFICIENTE DE INTERMEDIACIÓN FINANCIERA

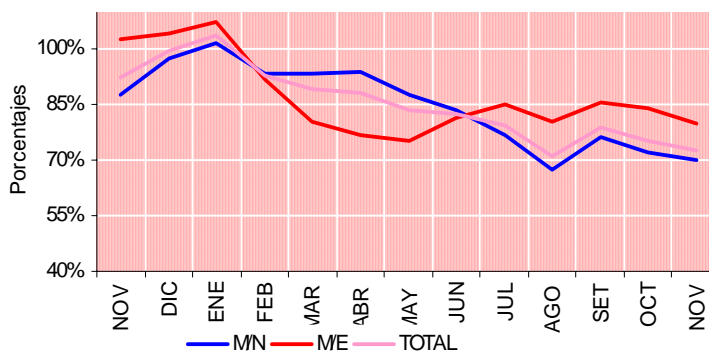

COEFICIENTES DE INTERMEDIACION

(Colocaciones/Depósitos, en porcentajes)

BANCOS	2004	2005		DIFERENCIAS	
	NOVIEMBRE	OCTUBRE	NOVIEMBRE	Nov05/Oct05	Nov05/04
1. Sistema Bancario	46,5	37,6	36,2	-1,4	-10,3
. Banco de la Nación	1,0	0,3	0,3	0,0	-0,7
Empresas Bancarias	54,1	59,0	56,0	-2,9	1,9
. Crédito	17,6	18,1	5,3	-12,8	-12,3
. Internacional	90,0	62,5	62,8	0,3	-27,2
. Continental	51,8	58,5	51,1	-7,4	-0,7
. Wiese	46,6	65,7	62,0	-3,7	15,4
. Trabajo	374,5	219,9	228,5	8,6	-146,0
. MIBANCO	0,0	0,0	2883,8	0,0	2883,8
2. Sistema no Bancario	586,5	398,2	439,7	41,5	-146,8
. Caja Municipal Arequipa	670,9	546,1	557,9	11,8	-112,9
. Caja Municipal de Tacna	406,0	361,0	379,2	18,2	-26,8
. Caja Municipal de Cusco	477,0	226,5	475,5	249,0	-1,5
. CRAC Los Andes	165,2	104,0	98,0	-5,9	-67,2
. EDPYME Edificar	0,0	0,0	0,0	0,0	0,0
3. TOTAL	92,2	75,2	72,8	-2,4	-19,4

ELABORACION: Secc. Estudios Económicos

4. Cartera Pesada

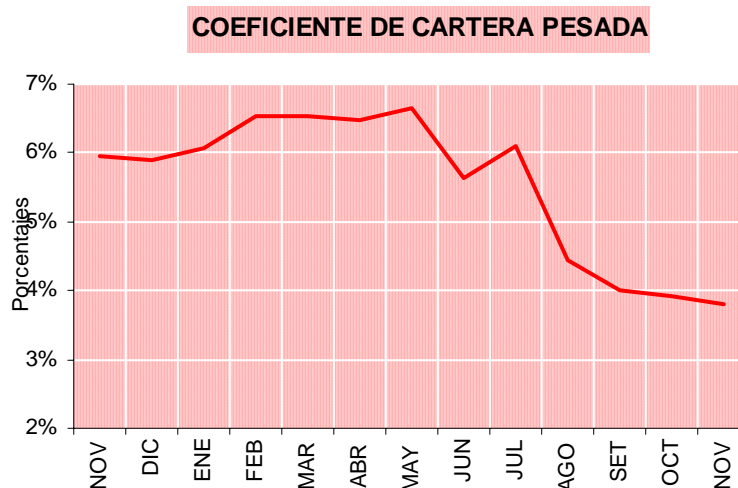

Al finalizar el mes, el **coeficiente de cartera pesada** del sistema financiero alcanzó 3,8 por ciento, con una disminución de 2,2 puntos porcentuales respecto a lo alcanzado en similar mes del 2004 (6,0 por ciento). El Sistema Bancario registró un coeficiente de 3,5 por ciento, habiendo

disminuido en 3,9 puntos porcentuales; asimismo, las empresas bancarias registraron un coeficiente de 3,5 por ciento, que mostró una reducción en 2,0 puntos porcentuales. Por su parte, el coeficiente del Sistema no Bancario alcanzó el 4,1 por ciento, menor en 0,6 puntos porcentuales.

COEFICIENTES DE CARTERA PESADA

(En porcentajes)

BANCOS	2004	2005		DIFERENCIAS	
	NOVIEMBRE	OCTUBRE	NOVIEMBRE	Nov05/Oct05	Nov05/04
1. Sistema Bancario	7,4	3,6	3,5	-0,1	-3,9
Banco de la Nación	0,0	0,0	0,0	0,0	0,0
Empresas Bancarias	5,5	3,6	3,5	-0,1	-2,0
. Crédito	35,4	4,1	7,8	3,7	-27,6
. Internacional	1,6	2,2	2,2	0,0	0,6
. Continental	6,3	3,9	3,5	-0,5	-2,9
. Wiese	2,0	4,1	4,4	0,3	2,5
. Trabajo	13,0	5,2	5,8	0,6	-7,2
MIBANCO	0,0	0,0	0,0	0,0	0,0
2. Sistema no Bancario	4,7	4,2	4,1	-0,1	-0,6
. Caja Municipal Arequipa	4,1	3,7	3,6	0,0	-0,4
. Caja Municipal de Tacna	4,4	3,7	3,7	0,0	-0,7
. Caja Municipal de Cusco	3,6	4,9	4,5	-0,4	0,9
. CRAC Los Andes	13,6	8,9	9,0	0,0	-4,6
. EDPYME Edificar	4,4	3,4	3,1	-0,3	-1,3
3. TOTAL	6,0	3,9	3,8	-0,1	-2,2

ELABORACION: Secc. Estudios Económicos.

5. Encaje

La C.R.A.C. Los Andes (sujeta a control de **Encaje**) mostró un exigible de 13,9 por ciento por su parte, el encaje efectivo fue de 6,8 por ciento.

Respecto a similar período del 2004, la tasa de encaje exigible permaneció constante y la tasa de encaje efectivo aumentó en 0,3 puntos porcentuales.

SITUACION DE ENCAJE DE LA C.R.A.C. "LOS ANDES"

(En moneda nacional)

	2004	2005		DIFERENCIAS	
	NOVIEMBRE	OCTUBRE	NOVIEMBRE	Nov05/Oct05	Nov05/04
Excedente/Déficit					
% Encaje Exigible	8,4%	0,3%	13,9%	13,6%	5,5%
Tasa de Encaje					
Exigible 1/	6,0%	6,0%	6,0%	0,0%	0,0%
Efectivo 2/	6,5%	6,0%	6,8%	0,8%	0,3%

ELABORACION: Secc. Estudios Económicos.

1/ Relación entre los fondos de encaje exigible y el TOSE.

2/ Relación entre los fondos de encaje efectivo y el TOSE.

ENCAJE CRAC. "LOS ANDES"

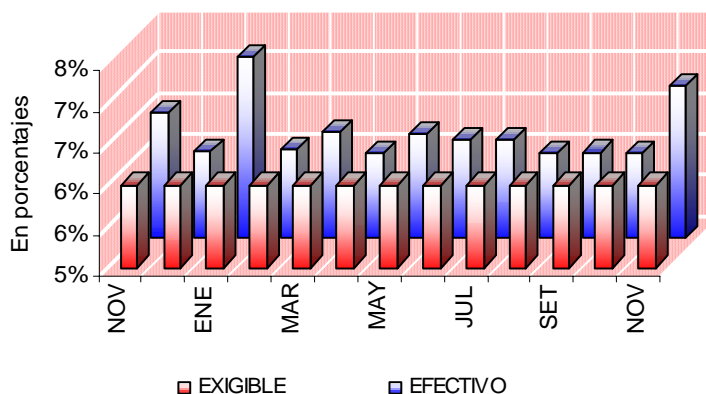

ANEXO ESTADÍSTICO

Noviembre de 2005

- CUADRO 01: Ciudad de Puno: Índice de Precios al Consumidor, según grandes grupos de consumo.
- CUADRO 02: Ciudad de Puno: Tipo de Cambio en el Mercado Paralelo, según compra - venta.
- CUADRO 03: Región Puno: Superficie Agrícola Sembrada, según principales cultivos.
- CUADRO 04: Región Puno: Superficie Agrícola Sembrada, según principales cultivos.
- CUADRO 05: Región Puno: Superficie Agrícola Cosechada, según principales cultivos.
- CUADRO 06: Región Puno: Superficie Agrícola Cosechada, según principales cultivos.
- CUADRO 07: Región Puno: Producción Agrícola, según principales cultivos.
- CUADRO 08: Región Puno: Volumen de Producción Agrícola, según principales cultivos.
- CUADRO 09: Región Puno: Valor Bruto de la producción Agropecuaria.
- CUADRO 10: Región Puno: Producción Pecuaria, según tipo de producto.
- CUADRO 11: Región Puno: Ganado Destinado a la saca, ordeño, esquila y otros, según principales especies.
- CUADRO 12: Región Puno: Ganado beneficiado en camales, según principales especies.
- CUADRO 13: Región Puno: Extracción y Comercialización Pesquera, según especies.
- CUADRO 14: Región Puno: Producción Minera, según principales minerales.
- CUADRO 15: Región Puno: Volumen de Producción Manufacturera, según principales productos.
- CUADRO 16: Región Puno: Actividad de Construcción, según principales componentes.
- CUADRO 17: Región Puno: Arribo de Turistas, según nacionalidad.
- CUADRO 18: Región Puno: Pernoctaciones de Turistas, según nacionalidad.
- CUADRO 19: Aduanas de Puno y Desaguadero: Exportaciones (FOB), según grupo de productos.
- CUADRO 20: Aduanas de Puno y Desaguadero: Importaciones (CIF), según uso o destino económico.
- CUADRO 21: Región Puno: Ingresos Corrientes del Gobierno Central.
- CUADRO 24: Región Puno: Saldo de Depósitos y Obligaciones del Sistema Financiero en M/N, según entidades.
- CUADRO 25: Región Puno: Saldo de Depósitos y Obligaciones del Sistema Financiero en M/N, según tipo de operación.
- CUADRO 26: Región Puno: Saldo de Depósitos y Obligaciones del Sistema Financiero en M/E, según entidades.
- CUADRO 27: Región Puno: Saldo de Depósitos y Obligaciones del Sistema Financiero en M/E, según tipo de operación.
- CUADRO 28: Región Puno: Saldo de Colocaciones del Sistema Financiero en M/N, según entidades.
- CUADRO 29: Región Puno: Saldo de Colocaciones del Sistema Financiero en M/N, según Sectores Económicos.
- CUADRO 30: Región Puno: Saldo de Colocaciones del Sistema Financiero en M/E, según entidades.
- CUADRO 31: Región Puno: Saldo de Colocaciones del Sistema Financiero en M/E, según Sectores Económicos.
- CUADRO 32: Región Puno: Saldo Total de Depósitos y Obligaciones del Sistema Financiero, según entidades.
- CUADRO 33: Región Puno: Saldo Total de Depósitos y Obligaciones del Sistema Financiero, según Tipo de Operación.
- CUADRO 34: Región Puno: Saldo Total de Colocaciones del Sistema Financiero, según entidades.
- CUADRO 35: Región Puno: Saldo Total de Colocaciones del Sistema Financiero, según Sectores Económicos.
- CUADRO 36: Región Puno: Coeficientes de Intermediación, según entidades.
- CUADRO 37: Región Puno: Coeficientes de Cartera Pesada, según entidades.
- CUADRO 38: Región Puno: Situación de Encaje de la CRAC “Los Andes”.

ANEXO ESTADISTICO

Cuadro 01	CIUDAD DE PUNO: INDICE DE PRECIOS AL CONSUMIDOR, SEGÚN GRANDES GRUPOS DE CONSUMO
Cuadro 02	TIPO DE CAMBIO, POR PERÍODO Y MERCADO, 2001 - 2004
Cuadro 03	REGIÓN PUNO: PRODUCCION AGROPECUARIA, SEGÚN PRINCIPALES PRODUCTOS
Cuadro 04	SUPERFICIE AGRÍCOLA SEMBRADA, SEGÚN PRINCIPALES CULTIVOS
Cuadro 05	PRODUCCIÓN PESQUERA, SEGÚN TIPO DE PESCA
Cuadro 06	PRODUCCIÓN MINERA, SEGÚN PRINCIPALES MINERALES
Cuadro 07	PRODUCCIÓN MANUFACTURERA, SEGÚN CIU
Cuadro 08	REGIÓN PUNO: ARRIBO DE TURISTAS, SEGÚN NACIONALIDAD
Cuadro 09	REGIÓN PUNO: PERNOCTACIONES DE TURISTAS, SEGÚN NACIONALIDAD
Cuadro 13	ADUANA DE DESAGUADERO: EXPORTACIONES (FOB), SEGÚN GRUPO DE PRODUCTOS
Cuadro 14	ADUANA DE DESAGUADERO: IMPORTACIONES (CIF), SEGÚN USO O DESTINO ECONOMICO
Cuadro 15	REGION PUNO: INGRESOS CORRIENTES DEL GOBIERNO CENTRAL
Cuadro 18	REGION PUNO: SALDO DE DEPOSITOS Y OBLIGACIONES DEL SISTEMA FINANCIERO, SEGUN ENTIDADES
Cuadro 19	REGION PUNO: SALDOS DE DEPOSITOS DEL SISTEMA FINANCIERO, SEGUN TIPO DE OPERACION
Cuadro 20	REGION PUNO: SALDO TOTAL DE COLOCACIONES DEL SISTEMA FINANCIERO, SEGUN ENTIDADES
Cuadro 21	REGION PUNO: SALDO TOTAL DE COLOCACIONES DEL SISTEMA FINANCIERO, SEGÚN SECTORES ECONOMICOS
Cuadro 22	REGION PUNO: RELACIÓN COLOCACIONES/DEPOSITOS, SEGÚN ENTIDADES
Cuadro 23	REGION PUNO: COEFICIENTES DE CARTERA PESADA, SEGÚN ENTIDADES

Cuadro 01 CIUDAD DE PUNO: INDICE DE PRECIOS AL CONSUMIDOR, SEGÚN GRANDES GRUPOS DE CONSUMO

(Variación mensual en %)

GRUPOS DE CONSUMO	2004		INFLAC. 2004	2005											ANUALIZ. 2005/2004	ACUMUL. ENE-NOV
	NOV	DIC		ENE	FEB	MAR	ABR	MAY	JUN	JUL	AGO	SET	OCT	NOV		
INDICE GENERAL	0,2	0,2	2,2	0,0	0,2	0,4	0,2	(0,0)	0,1	0,0	0,5	0,7	0,4	0,2	2,9	2,7
1. Alimentos y bebidas	(0,2)	0,4	1,3	0,2	0,4	0,3	(0,3)	(0,0)	0,1	(0,2)	0,1	0,4	0,2	0,1	1,6	1,2
2. Vestido y calzado	0,0	0,1	0,9	0,5	0,0	0,3	0,2	0,0	0,1	0,2	0,1	0,1	0,0	0,2	1,7	1,6
3. Alq. vivienda y combust.	2,1	0,0	9,8	(0,3)	0,1	1,8	1,5	(0,2)	0,8	0,3	2,9	3,2	1,0	0,5	12,1	12,1
4. Mueb. enseres y mantenim	0,0	0,0	1,2	0,4	0,0	0,2	0,0	0,0	(0,1)	0,1	0,2	0,0	0,0	0,0	0,9	0,9
5. Cuidado, conserv. salud	0,0	0,0	(0,2)	0,6	(0,2)	0,0	0,9	0,0	0,3	0,9	0,0	0,0	0,0	0,0	2,6	2,6
6. Transp. y comunicaciones	0,3	0,3	2,7	(0,7)	0,0	(0,5)	0,1	0,0	(0,3)	0,4	(0,0)	0,3	0,1	0,0	(0,4)	(0,6)
7. Esparc. divers. serv. cult.	0,0	(0,6)	1,6	0,0	(0,3)	0,9	0,3	0,0	0,0	0,0	0,0	0,0	0,0	0,1	0,5	1,1
8. Otros bienes y servicios	0,0	0,0	(1,8)	(0,3)	(0,2)	(0,0)	0,0	0,1	0,2	0,1	0,0	0,0	1,5	0,0	1,4	1,3

FUENTE : I.N.E.I. - Puno

Cuadro 02 TIPO DE CAMBIO, POR PERÍODO Y MERCADO, 2002 - 2005

(S/. por US Dólar)

PERÍODO	Promedio del Período						Fin de Período						PERÍODO
	Bancario 1/			Informal 2/			Bancario 1/			Informal 2/			
	Compra	Venta	Promedio	Compra	Venta	Promedio	Compra	Venta	Promedio	Compra	Venta	Promedio	
2002	3,515	3,518	3,517	3,5105	3,5358	3,5232	3,513	3,515	3,514	3,5200	3,5500	3,5350	2002
Dic	3,513	3,515	3,514	3,5226	3,5488	3,5357	3,513	3,515	3,514	3,5200	3,5500	3,5350	Dic
2003	3,478	3,479	3,478	3,4707	3,4913	3,4810	3,461	3,464	3,463	3,4700	3,4900	3,4800	2003
Mar	3,478	3,480	3,479	3,4698	3,4943	3,4820	3,472	3,475	3,474	3,4700	3,5000	3,4850	Mar
Jun	3,478	3,480	3,479	3,4774	3,4988	3,4881	3,469	3,472	3,471	3,4700	3,4900	3,4800	Jun
Set	3,480	3,482	3,481	3,4678	3,4881	3,4780	3,482	3,483	3,483	3,4700	3,4900	3,4800	Set
Dic	3,471	3,472	3,471	3,4710	3,4902	3,4806	3,461	3,464	3,463	3,4700	3,4900	3,4800	Dic
2004	3,412	3,413	3,412	3,4065	3,4275	3,4170	3,280	3,283	3,282	3,2800	3,3000	3,2900	2004
Ene	3,467	3,468	3,467	3,4648	3,4844	3,4746	3,498	3,500	3,499	3,4700	3,4900	3,4800	Ene
Feb	3,483	3,484	3,484	3,4695	3,4913	3,4804	3,472	3,473	3,473	3,4700	3,4900	3,4800	Feb
Mar	3,464	3,466	3,465	3,4648	3,4863	3,4755	3,459	3,461	3,460	3,4600	3,4800	3,4700	Mar
Abr	3,469	3,470	3,470	3,4557	3,4756	3,4656	3,482	3,484	3,483	3,4700	3,4900	3,4800	Abr
May	3,486	3,488	3,487	3,4712	3,4907	3,4810	3,486	3,489	3,488	3,4700	3,4900	3,4800	May
Jun	3,476	3,478	3,477	3,4740	3,4936	3,4838	3,470	3,472	3,471	3,4700	3,4900	3,4800	Jun
Jul	3,440	3,442	3,441	3,4543	3,4748	3,4646	3,419	3,422	3,421	3,4400	3,4700	3,4550	Jul
Ago	3,395	3,396	3,395	3,4007	3,4229	3,4118	3,355	3,358	3,357	3,3500	3,3700	3,3600	Ago
Set	3,357	3,358	3,358	3,3416	3,3630	3,3523	3,341	3,342	3,342	3,3400	3,3600	3,3500	Set
Oct	3,320	3,322	3,321	3,3095	3,3312	3,3203	3,322	3,325	3,324	3,3000	3,3250	3,3125	Oct
Nov	3,309	3,311	3,310	3,2984	3,3196	3,3090	3,304	3,306	3,305	3,3000	3,3150	3,3075	Nov
Dic	3,280	3,282	3,281	3,2739	3,2972	3,2855	3,280	3,283	3,282	3,2800	3,3000	3,2900	Dic
2005	3,283	3,285	3,284	3,2736	3,2961	3,2849	3,408	3,412	3,410	3,3800	3,4100	3,3950	2005
Ene	3,267	3,269	3,268	3,2671	3,2886	3,2779	3,261	3,264	3,263	3,2600	3,2800	3,2700	Ene
Feb	3,258	3,260	3,259	3,2495	3,2695	3,2595	3,255	3,259	3,257	3,2500	3,2700	3,2600	Feb
Mar	3,258	3,260	3,259	3,2496	3,2696	3,2596	3,259	3,263	3,261	3,2500	3,2700	3,2600	Mar
Abr	3,257	3,259	3,258	3,2341	3,2586	3,2464	3,257	3,259	3,258	3,2200	3,2500	3,2350	Abr
May	3,254	3,256	3,255	3,2452	3,2717	3,2585	3,252	3,255	3,254	3,2500	3,2700	3,2600	May
Jun	3,252	3,253	3,253	3,2441	3,2641	3,2541	3,252	3,254	3,253	3,2400	3,2600	3,2500	Jun
Jul	3,251	3,253	3,252	3,2495	3,2695	3,2595	3,253	3,255	3,254	3,2500	3,2700	3,2600	Jul
Ago	3,257	3,258	3,257	3,2500	3,2673	3,2586	3,283	3,286	3,285	3,2500	3,2650	3,2575	Ago
Set	3,307	3,308	3,308	3,2909	3,3168	3,3039	3,342	3,345	3,344	3,3100	3,3500	3,3300	Set
Oct	3,380	3,382	3,381	3,3633	3,3952	3,3793	3,376	3,380	3,378	3,3600	3,4000	3,3800	Oct
Nov	3,375	3,377	3,376	3,3665	3,3863	3,3764	3,408	3,412	3,410	3,3800	3,4100	3,3950	Nov

NOTA: Los T.C. Bancario de setiembre se modificaron según las Notas Semanales 41 al 46 - 2005

1/ Corresponde a la cotización publicada por la Superintendencia de Banca y Seguros.

2/ Tipo de Cambio del Mercado Informal (jr. Tacna, ciudad de Puno), calculado en base a observaciones propias.

ELABORACIÓN: Sección Estudios Económicos

Cuadro 03 REGIÓN PUNO: PRODUCCION AGROPECUARIA, SEGÚN PRINCIPALES PRODUCTOS
(TM)

PRINCIPALES PRODUCTOS	2004		TOTAL 2004	2005											VARIACIÓN	
	NOV	DIC		ENE	FEB	MAR	ABR	MAY	JUN	JUL	AGO	SET	OCT	NOV	Nov 05/04	Ene-Nov 05/04
AGRICOLA 1/	3 659	9 000	438 338	326	2 410	24 432	220 407	216 623	19 823	4 035	2 613	459	588	3 738	2,2%	15,4%
Quinoa	0	0	22 102	0	0	143	19 107	8 469	0	0	0	0	0	0	0,0%	25,4%
Cañihua	0	0	4 052	0	6	174	2 786	1 421	0	0	0	0	0	0	0,0%	8,3%
Cebada Grano	0	0	24 717	0	0	171	11 147	15 854	804	0	0	0	0	0	0,0%	13,2%
Trigo	0	0	1 363	0	0	0	683	778	74	0	0	0	0	0	0,0%	12,6%
Centeno Grano	0	0	69	0	0	0	18	68	0	0	0	0	0	0	0,0%	24,6%
Avena Grano	0	0	5 224	0	0	0	1 767	3 311	560	0	0	0	0	0	0,0%	7,9%
Maiz Amiláceo	0	0	5 438	212	0	646	1 805	2 643	130	0	0	0	0	0	0,0%	0,0%
Maiz Amarillo Duro	0	0	4 422	25	0	1 080	2 217	1 115	86	0	0	0	0	0	0,0%	2,3%
Arroz	0	0	441	0	0	64	109	144	79	0	0	0	0	0	0,0%	-10,2%
Papa	7 038	19 724	433 100	0	3 305	33 609	222 633	206 857	11 824	0	0	0	0	6 906	-1,9%	17,4%
Oca	0	0	33 327	0	0	527	14 517	19 930	0	0	0	0	0	0	0,0%	4,9%
Olluco	0	0	7 872	0	0	758	3 261	4 215	0	0	0	0	0	0	0,0%	4,6%
Mashua	0	0	6 203	0	0	69	3 090	3 014	0	0	0	0	0	0	0,0%	-0,5%
Yuca	0	0	11 009	0	450	1 019	3 913	2 690	2 681	696	0	0	0	0	0,0%	4,0%
Tarhui	0	0	1 598	0	0	0	0	941	733	0	0	0	0	0	0,0%	4,8%
Haba	0	114	3 726	15	1 134	2 661	6 740	2 774	0	0	0	0	0	0	0,0%	10,6%
Arveja	0	0	8 440	0	0	86	226	241	0	0	0	0	0	0	0,0%	26,5%
Cebolla	0	0	21	0	119	2 104	3 058	1 508	198	0	0	0	0	0	0,0%	-5,8%
Avena Forrajera	0	0	416	0	0	20 147	435 621	418 298	994	0	0	0	0	0	0,0%	24,9%
Cebada Forrajera	0	0	7 415	0	0	1 797	124 886	183 972	175	0	0	0	0	0	0,0%	10,8%
Plátano	1 458	1 482	700 508	520	550	594	510	556	572	1 305	1 310	1 396	1 448	1 472	1,0%	2,8%
Naranja	0	0	280 572	0	5	304	2 385	4 415	9 289	5 657	2 349	141	20	0	0,0%	-0,3%
Café	0	0	11 433	0	0	30	1 710	1 849	1 646	465	447	0	0	0	0,0%	-7,7%
Alfalfa	2 352	3 339	24 636	0	1 120	17 288	47 923	43 638	19 934	54	0	0	933	3 126	32,9%	12,3%
Otros Pastos Cultivados	0	0	6 663	0	223	7 465	21 184	32 330	6 336	0	0	0	0	0	0,0%	15,2%
PECUARIA 1/	25 192	12 753	209 316	9 281	23 681	26 391	17 966	19 080	19 412	17 727	15 510	13 676	10 712	25 863	2,7%	1,3%
Carne de Vacuno	1 040	1 012	17 186	844	1 148	1 387	1 946	2 056	1 862	1 794	1 604	1 424	1 104	1 043	0,3%	0,2%
Carne de Ovino	549	475	10 138	476	582	785	1 104	1 248	1 281	1 191	1 001	894	651	558	1,6%	1,1%
Carne de Alpaca	221	170	4 536	196	296	360	566	579	573	570	440	337	298	229	3,6%	1,8%
Carne de Llama	60	91	1 377	66	89	103	161	173	178	155	122	109	77	62	3,3%	0,7%
Carne de Porcino	128	128	2 025	125	144	166	207	222	224	236	189	153	128	130	1,6%	1,4%
Carne de Ave	191	197	2 406	217	198	189	199	238	228	225	222	223	208	208	8,9%	6,6%
Leche de Vacuno	1 741	2 001	38 509	3 934	4 077	4 882	4 879	4 725	4 424	3 100	2 716	2 311	1 865	2 181	25,3%	7,0%
Lana de Ovino	667	327	4 905	0	1 951	1 990	0	0	0	0	0	0	0	670	0,4%	0,7%
Fibra de Alpaca	1 134	213	2 202	0	424	438	0	0	0	0	0	0	0	1 184	4,4%	2,9%
Fibra de Llama	190	27	308	0	40	53	0	0	0	0	0	0	0	192	1,1%	1,4%
Otros pptos. Pecuarios	979	781	14 394	618	815	923	1 241	1 290	1 907	1 649	1 525	1 363	1 065	848	-13,4%	-1,9%
TOTAL 1/	28 851	21 753	647 653	9 607	26 091	50 823	238 373	235 702	39 235	21 762	18 123	14 135	11 300	29 601	2,6%	11,0%

NOTA: Información Preliminar

1/ V.B.P. en miles de soles a precios de 1994

FUENTE: Dirección Regional de Agricultura - Puno

ELABORACIÓN: Sección Estudios Económicos.

Cuadro 04 SUPERFICIE AGRÍCOLA SEMBRADA, SEGÚN PRINCIPALES CULTIVOS

(Hectáreas)

PRINCIPALES CULTIVOS	2004		AGO 2004- JUL 2005	2005												VARIACIÓN	
	NOV	DIC		ENE	FEB	MAR	ABR	MAY	JUN	JUL	AGO	SET	OCT	NOV	Nov 05/04	CAMPAÑA	
Quinua	500	0	23 538	0	0	0	0	0	0	160	340	6 478	15 205	1 185	137,0%	-0,7%	
Cañihua	1 249	48	5 982	0	0	0	0	0	0	0	0	297	4 069	1 152	-7,8%	-7,0%	
Cebada Grano	3 994	0	24 933	0	0	0	0	0	0	6	3 246	13 499	5 839	46,2%	-9,4%		
Trigo	71	0	1 313	0	0	0	0	0	0	0	0	202	827	131	84,5%	-11,7%	
Centeno Grano	0	0	90	0	0	0	0	0	0	0	0	10	65	0	0,0%	-16,7%	
Avena Grano	1 003	0	5 632	0	0	0	0	0	0	0	2	373	4 327	1 529	52,4%	10,6%	
Maiz Amiláceo	0	0	3 521	0	0	0	0	0	0	0	50	1 294	1 980	211	0,0%	0,4%	
Maiz Amarillo Duro	12	0	2 758	0	0	0	0	0	0	130	1 217	1 351	157	1208,3%	3,5%		
Arroz	50	0	284	0	0	0	0	0	0	0	0	60	154	159	218,0%	31,3%	
Papa	16 921	2 190	48 701	0	0	0	0	0	803	1 961	667	5 822	21 729	15 917	-5,9%	0,9%	
Oca	27	0	4 361	0	0	0	0	0	0	0	145	1 153	2 459	92	240,7%	-11,7%	
Olluco	16	0	1 221	0	0	0	0	0	0	0	101	366	663	67	318,8%	-2,0%	
Mashua	16	0	881	0	0	0	0	0	0	0	19	293	474	49	206,3%	-5,2%	
Yuca	2	0	1 155	0	0	0	0	0	0	0	50	564	516	85	4150,0%	5,2%	
Tarhui	30	0	1 333	0	0	0	0	0	0	0	0	128	1 011	21	-30,0%	-13,0%	
Haba	0	0	8 447	0	0	0	0	0	0	15	501	3 511	3 611	5	0,0%	-9,5%	
Arveja	0	0	493	0	0	0	0	1	0	0	49	200	275	12	0,0%	8,9%	
Cebolla	39	0	378	0	0	0	0	0	0	0	21	136	139	26	-33,3%	-14,8%	
Avena Forrajera	26 930	10 589	40 935	1 105	110	0	0	0	0	0	0	0	3 236	23 957	-11,0%	-6,7%	
Cebada Forrajera	10 942	4 744	16 756	467	40	0	0	0	0	0	0	0	755	7 266	-33,6%	-30,3%	
Plátano	0	0	4	0	0	0	0	0	0	0	0	0	0	1	0,0%	-75,0%	
Naranja	2	0	2	0	0	0	0	0	0	0	0	0	0	15	650,0%	650,0%	
Café	0	0	23	0	9	0	0	0	0	0	0	0	3	22	0,0%	78,6%	
Alfalfa	0	665	1 614	900	49	0	0	0	0	0	0	0	0	0	0,0%	0,0%	
Otros Pastos Cultivados	0	316	492	162	6	0	0	0	0	0	2	0	0	0	0,0%	-75,0%	
TOTAL	61 804	18 552	184 129	2 634	214	0	0	1	803	2 136	2 083	25 350	76 348	57 898	-6,3%	-5,2%	

NOTA: Información Preliminar. Además, no incluye superficie instalada de cultivos permanentes

FUENTE: Dirección Regional de Agricultura - Puno

ELABORACIÓN: Sección Estudios Económicos.

Cuadro 05 PRODUCCIÓN PESQUERA, SEGÚN TIPO DE PESCA
(TM)

TIPO DE PESCA	2004		TOTAL 2004	2005											VARIACIÓN	
	NOV	DIC		ENE	FEB	MAR	ABR	MAY	JUN	JUL	AGO	SET	OCT	NOV	Nov 05/04	Ene-Nov 05/04
PESCA MARITIMA																
PESCA CONTINENTAL	274	268	1 314	239	258	292	290	393	392	410	349	342	294	322	17,4%	64,2%
Fresco	257	253	1 230	222	231	267	267	366	365	382	325	315	273	305	19,0%	50,5%
Seco-Salado	18	15	84	17	27	24	23	27	28	29	24	27	21	16	-6,9%	285,2%
TOTAL	274	268	1 314	239	258	292	290	393	392	410	349	342	294	322	17,4%	64,2%

FUENTE: Dirección Regional de Pesquería - Puno

ELABORACIÓN: Sección Estudios Económicos.

Cuadro 06 PRODUCCIÓN MINERA, SEGÚN PRINCIPALES MINERALES

MINERALES	2004		TOTAL 2004	2005											VARIACIÓN	
	NOV	DIC		ENE	FEB	MAR	ABR	MAY	JUN	JUL	AGO	SET	OCT	NOV	Nov 05/04	Ene-Nov 05/04
MINERÍA METALICA 1/	114,77	113,19	109,23	105,77	101,81	113,63	105,02	117,03	114,44	113,09	117,59	105,01	117,76	112,63	-1,9%	2,2%
Estaño (TMF)	3 640	3 597	41 613	3 350	3 215	3 595	3 310	3 704	3 633	3 592	3 722	3 318	3 670	3 567	-2,0%	1,7%
Plomo (TMF)	131	113	1 461	116	129	130	132	132	106	103	147	144	226	131	0,1%	11,1%
Oro (gr-f)	8 408	8 569	107 833	9 925	7 541	11 783	11 680	10 730	9 600	8 878	8 650	7 413	8 616	7 260	-13,7%	2,8%
Plata (kg-f)	2 072	1 899	21 523	2 005	2 242	2 201	2 289	2 394	2 154	2 101	2 391	2 110	3 355	1 997	-3,6%	28,6%
Zinc (TMF)	169	149	1 868	145	155	161	163	146	132	133	165	180	311	212	25,7%	10,7%

1/ Indices - Base enero 2004=100

FUENTE: Página web Ministerio de Energía y Minas

ELABORACIÓN: Sección Estudios Económicos.

Cuadro 07 PRODUCCIÓN MANUFACTURERA, SEGÚN CIIU
(INDICE 1994=100)

CIIU	2004		PROM. 2004	2005											PROM. Ene-Nov 05/04	VARIACIÓN		
	NOV	DIC		ENE	FEB	MAR	ABR	MAY	JUN	JUL	AGO	SET	OCT	NOV		Nov 05/04	Ene-Nov 05/04	
PROCES.REC.PRIMARIOS	--	--	--	--	--	--	--	--	--	--	--	--	--	--	--	--	--	--
RESTO DE LA INDUSTRIA	65,57	66,87	60,76	59,02	11,98	6,13	12,50	48,33	45,89	55,23	66,73	69,34	62,47	57,06	44,97	-13,0%	-25,3%	
31 Alimentos, bebidas y tabaco	23,80	15,68	18,32	14,14	16,46	13,17	13,40	10,68	4,27	6,25	6,02	6,92	6,35	7,99	9,61	-66,4%	-48,2%	
3131-34 Bebidas gaseosas	23,80	15,68	18,32	14,14	16,46	13,17	13,40	10,68	4,27	6,25	6,02	6,92	6,35	7,99	9,61	-66,4%	-48,2%	
36 Minerales no metálicos	101,88	111,36	97,65	98,02	8,08	0,00	11,72	81,05	82,07	97,80	119,49	123,59	111,25	99,71	75,71	-2,1%	-21,5%	
3692 Cemento	101,88	111,36	97,65	98,02	8,08	0,00	11,72	81,05	82,07	97,80	119,49	123,59	111,25	99,71	75,71	-2,1%	-21,5%	
TOTAL	65,57	66,87	60,76	59,02	11,98	6,13	12,50	48,33	45,89	55,23	66,73	69,34	62,47	57,06	44,97	-13,0%	-25,3%	

FUENTE: Empresas Industriales - Puno

ELABORACIÓN: Sección Estudios Económicos.

Cuadro 08 REGIÓN PUNO: ARRIBO DE TURISTAS, SEGÚN NACIONALIDAD

(Número de Personas)

	2004		TOTAL 2004	2005											VARIACION	
	NOV	DIC		ENE	FEB	MAR	ABR	MAY	JUN	JUL	AGO	SET	OCT	NOV	Nov 05/04	Ene-Nov 05/04
PERU	11 763	12 457	138 373	11 105	12 501	10 858	10 668	10 700	10 199	10 844	13 017	10 863	11 838	12 631	7,4%	-0,9%
NORTE AMERICA	940	932	12 882	1 054	1 114	1 454	1 492	1 653	1 822	2 035	1 965	1 711	1 548	1 317	40,1%	44,6%
EE.UU.	702	771	10 140	796	794	1 127	1 152	1 234	1 568	1 643	1 578	1 498	1 206	976	39,0%	43,8%
Canada	238	161	2 742	258	320	327	340	419	254	392	387	213	342	341	43,3%	47,3%
CENTRO AMERICA	64	168	1 083	112	63	148	103	89	120	266	141	103	133	112	75,0%	61,2%
Mexico	36	163	885	77	51	139	45	72	77	210	120	77	104	99	175,0%	60,3%
Otros paises	28	5	198	35	12	9	58	17	43	56	21	26	29	13	-53,6%	64,3%
SUD AMERICA	483	610	7 395	992	654	519	559	691	564	1 081	738	737	731	565	17,0%	15,5%
Argentina	40	90	1 678	199	136	152	134	241	107	411	194	287	171	96	140,0%	31,8%
Bolivia	182	189	1 902	193	130	105	134	86	67	159	170	101	127	144	-20,9%	-16,2%
Brasil	118	180	2 107	414	200	112	184	249	172	348	209	224	301	207	75,4%	38,3%
Chile	30	11	591	39	139	24	28	25	27	34	44	22	13	44	46,7%	-38,5%
Colombia	86	115	792	124	28	66	46	42	134	113	67	48	81	37	-57,0%	41,5%
Ecuador	24	13	195	12	13	19	22	38	26	9	31	28	12	16	-33,3%	12,3%
Venezuela	3	12	130	11	8	41	11	10	31	7	23	27	26	21	600,0%	93,7%
EUROPA	8 801	3 435	82 704	3 422	4 837	6 677	7 052	7 432	5 623	9 097	13 455	10 360	12 220	8 392	-4,6%	12,7%
Inglaterra	1 335	572	15 719	407	699	1 099	1 434	1 683	1 408	1 632	2 203	2 394	2 495	785	-41,2%	6,4%
Alemania	1 522	476	11 942	577	1 140	1 488	969	974	514	1 015	1 477	1 243	2 074	1 817	19,4%	22,6%
España	652	344	6 977	309	546	417	266	254	386	1 262	2 584	1 041	956	631	-3,2%	29,0%
Francia	2 112	555	19 719	637	859	1 702	2 051	2 502	1 291	1 676	2 584	1 920	2 691	1 945	-7,9%	5,5%
Italia	719	353	7 620	263	373	302	507	381	515	599	2 361	1 434	832	458	-36,3%	0,3%
Otros Paises	2 461	1 135	20 727	1 229	1 220	1 669	1 825	1 638	1 509	2 913	2 246	2 328	3 172	2 756	12,0%	18,0%
ASIA	1 161	954	13 930	1 243	1 235	1 388	993	1 285	880	941	1 200	1 056	1 142	1 380	18,9%	-2,7%
Japon	1 012	764	11 604	1 010	1 134	1 316	935	1 232	813	855	1 102	908	1 081	1 320	30,4%	6,1%
Korea	21	39	281	48	33	29	27	16	23	47	29	17	4	4	-81,0%	26,9%
Otros Paises	128	151	2 045	185	68	43	31	37	44	39	69	131	57	56	-56,3%	-61,6%
AFRICA	9	26	189	12	15	26	21	24	18	25	27	33	63	18	100,0%	93,8%
OTROS	417	242	4 914	422	385	415	694	960	617	719	561	896	872	1 091	161,6%	65,9%
TOTAL NACIONALES	11 763	12 457	138 373	11 105	12 501	10 858	10 668	10 700	10 199	10 844	13 017	10 863	11 838	12 631	7,4%	-0,9%
TOTAL EXTRANJEROS	11 875	6 367	123 097	7 257	8 303	10 627	10 914	12 134	9 644	14 164	18 087	14 896	16 709	12 875	8,4%	16,9%
TOTAL GENERAL	23 638	18 824	261 470	18 362	20 804	21 485	21 582	22 834	19 843	25 008	31 104	25 759	28 547	25 506	7,9%	7,6%

FUENTE : MITINCI - Puno y Juliaca

ELABORACIÓN: Sección Estudios Económicos.

Cuadro 09 REGIÓN PUNO: PERNOCTACIONES DE TURISTAS, SEGÚN NACIONALIDAD

(Número de Personas)

	2004		TOTAL 2004	2005											VARIACIÓN	
	NOV	DIC		ENE	FEB	MAR	ABR	MAY	JUN	JUL	AGO	SET	OCT	NOV	Nov 05/04	Ene-Nov 05/04
PERU	15 954	15 947	184 082	14 251	16 780	14 881	14 525	14 431	12 907	14 150	17 657	14 429	15 789	17 128	7,4%	-1,6%
NORTE AMERICA	1 688	1 900	22 406	1 853	1 988	2 483	2 728	2 924	3 088	3 569	3 418	3 161	2 927	2 693	59,5%	50,3%
EE.UU.	1 255	1 654	17 930	1 412	1 435	1 972	2 180	2 288	2 702	2 940	2 840	2 816	2 428	2 173	73,1%	52,7%
Canada	433	246	4 476	441	553	511	548	636	386	629	578	345	499	520	20,1%	41,2%
CENTRO AMERICA	99	320	1 979	190	108	264	180	158	224	471	258	180	258	228	130,3%	63,5%
Mexico	54	314	1 617	137	96	249	92	135	146	376	217	129	191	212	292,6%	66,7%
Otros paises	45	6	362	53	12	15	88	23	78	95	41	51	67	16	-64,4%	52,9%
SUD AMERICA	740	840	11 660	1 466	983	884	903	1 042	924	1 803	1 190	1 216	1 137	914	23,5%	15,1%
Argentina	71	126	2 815	300	211	291	232	357	186	736	310	476	293	157	121,1%	29,6%
Bolivia	246	219	2 596	234	167	159	166	119	84	185	218	135	189	207	-15,9%	-19,6%
Brasil	195	261	3 488	612	362	207	353	383	370	638	379	382	448	342	75,4%	40,9%
Chile	42	13	1 002	48	165	31	38	29	37	37	81	41	19	72	71,4%	-50,6%
Colombia	147	175	1 224	239	45	107	63	80	167	178	116	80	128	74	-49,7%	44,2%
Ecuador	35	26	298	13	17	19	34	57	34	13	55	28	13	25	-28,6%	9,3%
Venezuela	4	20	237	20	16	70	17	17	46	16	31	74	47	37	825,0%	80,2%
EUROPA	14 511	5 958	135 990	5 490	7 887	10 707	11 591	12 504	9 454	14 824	22 669	15 763	19 051	13 255	-8,7%	11,4%
Inglaterra	2 131	856	24 500	609	1 179	1 637	2 476	2 606	2 215	2 611	3 615	3 622	3 786	1 197	-43,8%	7,5%
Alemania	2 319	746	17 570	843	1 461	2 116	1 535	1 490	821	1 598	2 184	1 879	2 895	2 554	10,1%	20,3%
España	1 177	697	12 678	521	1 071	785	427	508	707	2 219	4 725	1 781	1 608	1 048	-11,0%	26,8%
Francia	3 799	1 042	34 084	1 108	1 527	2 978	3 518	4 558	2 278	2 541	4 021	3 122	4 462	3 516	-7,4%	3,9%
Italia	1 349	565	13 557	499	706	568	816	715	945	1 108	4 641	1 852	1 237	989	-26,7%	2,3%
Otros Paises	3 736	2 052	33 601	1 910	1 943	2 623	2 819	2 627	2 488	4 747	3 483	3 507	5 063	3 951	5,8%	15,4%
ASIA	1 324	1 197	16 702	1 459	1 357	1 565	1 077	1 407	1 048	1 086	1 465	1 426	1 319	1 482	11,9%	-8,0%
Japon	1 112	937	13 260	1 102	1 224	1 464	1 002	1 327	938	955	1 325	1 201	1 178	1 378	23,9%	2,5%
Korea	25	43	350	79	49	37	33	20	44	64	35	28	6	6	-76,0%	39,9%
Otros Paises	187	217	3 092	278	84	64	42	60	66	67	105	197	135	98	-47,6%	-59,8%
AFRICA	13	37	319	17	26	38	33	35	26	34	44	55	96	29	123,1%	68,1%
OTROS	630	351	7 254	683	547	601	985	1 402	899	1 059	931	1 253	1 357	1 619	157,0%	67,9%
TOTAL NACIONALES	15 954	15 947	184 082	14 251	16 780	14 881	14 525	14 431	12 907	14 150	17 657	14 429	15 789	17 128	7,4%	-1,6%
TOTAL EXTRANJEROS	19 005	10 603	196 310	11 158	12 896	16 542	17 497	19 472	15 663	22 846	29 975	23 054	26 145	20 220	6,4%	16,8%
TOTAL GENERAL	34 959	26 550	380 392	25 409	29 676	31 423	32 022	33 903	28 570	36 996	47 632	37 483	41 934	37 348	6,8%	8,0%

FUENTE : MITINCI - Puno y Juliaca

ELABORACIÓN: Sección Estudios Económicos.

Cuadro 13 ADUANA DE DESAGUADERO: EXPORTACIONES (FOB), SEGÚN GRUPO DE PRODUCTOS

En U.S. Dólares

RUBROS	2004		2005											Nov05/04		ENERO-NOVIEMBRE			
	NOV	DIC	ENE	FEB	MAR	ABR	MAY	JUN	JUL	AGO	SET	OCT	NOV	Flujo	Var	2004	2005	Flujo	Var
I. PROD. TRADICIONALES	0	0	0	0	0	0	0	0	11 877	0	0	0	0	0	0,0%	836 640	11 877	-824 762	-98,6%
. Zinc	0	0	0	0	0	0	0	0	0	0	0	0	0	0	0,0%	46 696	0	-46 696	-100,0%
. Aceites lubricantes	0	0	0	0	0	0	0	0	0	0	0	0	0	0	0,0%	64 146	0	-64 146	-100,0%
. Asfalto	0	0	0	0	0	0	0	0	11 877	0	0	0	0	0	0,0%	685 638	11 877	-673 761	-98,3%
. Harina de pescado	0	0	0	0	0	0	0	0	0	0	0	0	0	0	0,0%	0	0	0	0,0%
. Diversos	0	0	0	0	0	0	0	0	0	0	0	0	0	0	0,0%	40 160	0	-40 160	-100,0%
II. PROD. NO TRADICIONALES	2 240 228	3 466 102	3 385 250	3 107 422	4 067 361	3 234 618	4 166 055	3 555 490	4 857 467	6 632 989	6 396 536	5 592 054	5 417 836	3 177 607	141,8%	41 700 468	50 413 078	8 712 611	20,9%
. Agropecuario	298 763	661 416	379 516	246 881	412 340	279 030	221 938	257 749	183 686	641 755	740 024	479 024	483 678	184 914	61,9%	5 758 022	4 325 621	-1 432 401	-24,9%
. Grasas y Aceites	0	0	0	0	0	0	25 319	0	36 532	1 847	13 731	11 841	2 848	2 848	0,0%	145 674	92 116	-53 557	-36,8%
. Metal Mecánica	61 353	145 776	288 747	216 907	288 492	194 755	247 244	295 904	475 107	158 687	710 756	365 391	399 196	337 843	550,7%	2 169 733	3 641 186	1 471 452	67,8%
. Materiales y útiles de escritorio	192 773	220 662	244 226	153 624	423 974	159 385	101 290	148 488	137 435	192 572	271 214	249 296	199 879	7 106	3,7%	2 146 420	2 281 383	134 963	6,3%
. Pesquería	0	9 750	27 613	85 516	49 233	0	0	48 237	0	74 246	97 872	0	30 500	30 500	0,0%	1 187 521	413 218	-774 304	-65,2%
. Química	343 920	617 975	589 646	484 211	715 182	675 440	760 275	462 823	747 526	1 455 467	847 416	882 172	547 349	203 429	59,2%	7 348 550	8 167 507	818 957	11,1%
. Siderurgia y metalurgia	191 355	116 417	190 632	215 156	364 580	265 973	143 860	406 051	353 304	609 119	646 047	523 151	420 052	228 697	119,5%	2 971 281	4 137 925	1 166 644	39,3%
. Textil	368 713	825 813	730 512	808 530	840 303	488 202	929 769	638 775	909 285	1 339 712	894 401	646 738	1 200 720	832 007	225,7%	11 203 748	9 426 946	-1 776 803	-15,9%
. Resto	783 351	868 293	934 359	896 597	973 257	1 171 833	1 736 360	1 297 464	2 014 593	2 159 584	2 175 077	2 434 441	2 133 614	1 350 263	172,4%	8 769 518	17 927 178	9 157 660	104,4%
III. TOTAL (I + II)	2 240 228	3 466 102	3 385 250	3 107 422	4 067 361	3 234 618	4 166 055	3 555 490	4 869 345	6 632 989	6 396 536	5 592 054	5 417 836	3 177 607	141,8%	42 537 107	50 424 955	7 887 848	18,5%

FUENTE: Aduanas de Puno y Desaguadero

ELABORACION: BCR. Suc. Puno, Secc. Estudios Económicos.

Cuadro 14 ADUANA DE DESAGUADERO: IMPORTACIONES (CIF), SEGÚN USO O DESTINO ECONOMICO

En U.S. Dólares

RUBROS	2003		2004										Nov05/04		ENERO-NOVIEMBRE				
	NOV	DIC	ENE	FEB	MAR	ABR	MAY	JUN	JUL	AGO	SET	OCT	NOV	Flujo	Var	2004	2005	Flujo	Var
BIENES DE CONSUMO	3 006 169	2 641 114	1 003 153	2 290 762	1 228 666	1 046 033	969 033	2 282 595	3 233 644	3 675 536	3 074 814	2 063 738	2 374 829	-631 340	-21,0%	27 006 933	23 242 803	-3 764 130	-13,9%
INSUMOS	6 180 286	6 537 490	6 279 013	4 974 750	5 360 351	6 175 540	7 061 855	5 347 968	6 111 144	6 909 809	5 498 591	5 296 855	5 932 717	-247 570	-4,0%	52 600 990	64 948 593	12 347 603	23,5%
BIENES DE CAPITAL	311 783	145 303	136 419	168 341	450 808	197 864	133 680	321 525	390 101	237 515	266 368	202 354	253 740	-58 043	-18,6%	3 097 929	2 758 714	-339 215	-10,9%
TOTAL	9 498 239	9 323 908	7 418 585	7 433 853	7 039 825	7 419 437	8 164 568	7 952 087	9 734 889	10 822 860	8 839 773	7 562 947	8 561 286	-936 953	-9,9%	82 705 852	90 950 110	8 244 258	10,0%
No. de Pólizas	316	351	267	263	250	279	265	254	298	342	344	292	286	-30	-9,5%	2 774	3 140	366	13,2%

FUENTE: Aduana Mayor de Puno

ELABORACION: BCR. Suc. Puno, Secc. Estudios Económicos.

Cuadro 15 REGION PUNO: INGRESOS CORRIENTES DEL GOBIERNO CENTRAL

(En nuevos soles)

RUBROS	2004		2005											Var real Nov05/04	ENERO- NOVIEMBRE		
	NOV	DIC	ENE	FEB	MAR	ABR	MAY	JUN	JUL	AGO	SET	OCT	NOV		2004	2005	Var real
I. INGRESOS TRIBUTARIOS	11 078 847	10 014 469	9 497 023	8 434 080	7 510 768	8 512 787	9 379 957	8 913 879	11 295 949	11 143 405	11 343 506	9 995 008	9 947 903	-11,1%	103 828 347	105 974 266	0,5%
IMPUESTO A LOS INGRESOS	1 456 105	1 646 751	1 959 841	1 583 059	1 970 192	3 008 532	2 805 403	2 472 138	2 646 220	2 720 725	2 320 575	2 100 584	2 211 467	50,3%	23 148 113	25 798 736	9,6%
IMPUESTO A LA IMPORTACION	207 728	194 285	110 049	125 548	138 449	84 965	106 201	55 122	139 518	123 150	129 877	53 737	90 440	-56,9%	1 556 477	1 157 056	-26,8%
IMPUESTO GENERAL A LAS VENTAS	6 665 633	5 743 964	5 826 875	5 308 595	4 144 961	4 339 128	4 804 346	4 538 359	6 069 858	6 207 752	6 777 892	5 972 097	5 948 906	-11,7%	55 862 064	59 938 770	5,7%
. I.G.V. Importaciones	4 667 625	4 377 956	3 253 634	3 200 951	2 963 101	3 146 687	3 675 379	3 160 195	4 261 001	4 897 557	4 107 264	3 482 848	3 638 108	-22,9%	39 369 740	39 786 725	-0,4%
. I.G.V. Interno	1 998 008	1 366 008	2 573 241	2 107 645	1 181 860	1 192 441	1 128 967	1 378 164	1 808 857	1 310 195	2 670 628	2 489 249	2 310 798	14,4%	16 492 325	20 152 045	20,1%
IMPUESTO SELECTIVO AL CONSUMO	287 288	173 884	158 768	201 587	150 966	107 578	170 301	239 933	161 733	210 493	173 327	233 262	126 047	-56,6%	2 882 162	1 933 996	-33,9%
. I.S.C. Importaciones	154 065	84 829	48 573	99 054	64 453	45 479	99 324	173 453	103 283	118 747	120 087	165 403	50 315	-67,7%	1 817 686	1 088 171	-41,0%
. I.S.C. Interno	133 223	89 055	110 195	102 533	86 513	62 099	70 977	66 480	58 450	91 746	53 240	67 859	75 732	-43,7%	1 064 476	845 824	-21,7%
. R.U.S.	113 651	123 409	114 746	116 253	114 168	110 068	114 632	113 168	112 671	125 153	122 161	118 464	117 967	2,7%	1 265 069	1 279 454	-0,5%
. Imp. Prom. Munic.	586 590	515 439	379 961	375 759	365 856	370 234	433 188	371 356	501 362	576 238	483 295	409 800	428 051	-27,8%	4 772 399	4 695 099	-3,0%
TASAS	1 639 784	1 554 336	885 054	676 413	579 228	383 234	801 418	1 048 205	1 588 620	1 118 293	1 248 133	1 027 230	941 497	-43,2%	13 575 281	10 297 326	-25,1%
MULTAS Y OTRAS SANC.	122 068	62 402	61 729	46 865	46 949	109 048	144 467	75 598	75 968	61 600	88 245	79 833	83 528	-32,3%	766 783	873 829	12,1%
T O T A L	11 078 847	10 014 469	9 497 023	8 434 080	7 510 768	8 512 787	9 379 957	8 913 879	11 295 949	11 143 405	11 343 506	9 995 008	9 947 903	-11,1%	103 828 347	105 974 266	0,5%

FUENTE: Oficinas del Banco de la Nación de la Subregion Puno y SUNAT.

ELABORACION: BCR Suc. Puno, Secc. Estudios Económicos.

Cuadro 18 REGION PUNO: SALDO DE DEPOSITOS Y OBLIGACIONES DEL SISTEMA FINANCIERO, SEGUN ENTIDADES

(Expresado en Nuevos Soles)

BANCOS	2004		2005										Nov05/04		
	NOV	DIC	ENE	FEB	MAR	ABR	MAY	JUN	JUL	AGO	SET	OCT	NOV	Flujo	Var real
1. SISTEMA BANCARIO	249 317 180	233 168 408	225 982 575	237 464 964	254 054 621	261 863 685	272 166 951	280 406 965	298 986 445	332 007 073	328 215 940	333 307 885	357 267 955	107 950 775	41,8%
BANCO DE LA NACION	84 139 419	68 281 200	64 270 137	68 746 693	79 055 079	78 296 469	84 048 339	92 155 740	104 244 053	107 119 250	111 639 561	121 413 973	127 377 546	43 238 127	49,8%
EMPRESAS BANCARIAS	165 177 762	164 887 207	161 712 438	168 718 271	174 999 541	183 567 216	188 118 612	188 251 225	194 742 392	224 887 824	216 576 380	211 893 912	229 890 409	64 712 648	-6,2%
. Crédito	29 180 602	31 886 361	31 662 370	39 353 296	40 240 003	43 217 567	48 649 952	53 693 831	53 857 532	55 236 021	45 624 678	44 778 308	47 043 404	17 862 801	59,5%
. Internacional	39 325 027	36 392 220	34 308 435	35 315 011	38 045 610	39 815 976	40 651 330	41 941 563	44 306 124	66 225 255	64 914 974	66 397 522	67 356 706	28 031 679	69,5%
. Continental	61 710 696	64 802 236	65 275 894	63 039 741	65 347 572	64 763 706	64 637 499	58 709 858	62 951 405	70 157 439	63 048 103	67 535 429	79 065 279	17 354 583	26,8%
. Wiese Sudameris	26 972 845	23 619 391	22 305 740	23 087 223	23 389 357	27 093 968	25 055 831	24 719 974	24 587 330	23 884 109	25 204 624	24 062 654	27 259 469	286 624	0,0%
. Del Trabajo	7 988 591	8 187 000	8 160 000	7 923 000	7 977 000	8 676 000	9 124 000	9 186 000	9 040 000	9 385 000	17 784 000	9 120 000	8 947 000	958 409	10,8%
. MIBANCO	0	0	0	0	0	0	0	0	0	0	0	0	218 552	218 552	0,0%
2. SISTEMA NO BANCARIO	23 061 911	23 095 839	24 344 004	44 953 645	26 114 516	28 360 452	30 457 442	30 247 107	29 219 533	32 613 857	33 337 710	38 778 766	35 643 971	12 582 060	52,9%
. Caja Mun. de Arequipa	12 190 554	12 077 816	12 965 915	33 142 131	13 059 247	14 495 612	15 462 395	14 342 021	14 383 443	14 950 328	14 749 473	15 016 509	15 136 134	2 945 580	22,9%
. Caja Mun de Tacna	2 585 550	2 555 651	2 676 204	2 802 791	3 036 370	3 123 387	3 501 158	3 733 937	3 757 046	3 842 123	3 907 735	3 966 342	3 952 048	1 366 498	51,2%
. Caja Mun de Cusco	2 913 650	3 068 738	2 833 629	2 709 322	3 149 048	3 409 200	3 586 142	3 839 441	4 053 405	4 302 223	4 711 261	8 812 864	4 377 360	1 463 709	48,7%
. CRAC Los Andes	5 372 157	5 393 634	5 868 256	6 299 402	6 869 850	7 332 253	7 907 748	8 331 708	7 025 639	9 519 182	9 969 241	10 983 051	12 178 431	6 806 273	124,3%
3. T O T A L	272 379 092	256 264 247	250 326 580	282 418 609	280 169 136	290 224 136	302 624 393	310 654 072	328 205 978	364 620 930	361 553 651	372 086 652	392 911 926	120 532 835	42,7%

FUENTE: Correspondientes entidades bancarias de la región
ELABORACION: BCR Suc. Puno, Secc. Estudios Económicos.

Cuadro 19 REGION PUNO: SALDOS DE DEPOSITOS DEL SISTEMA FINANCIERO, SEGUN TIPO DE OPERACION
(Expresado en Nuevos Soles)

BANCOS	2004		2005										Nov05/04		
	NOV	DIC	ENE	FEB	MAR	ABR	MAY	JUN	JUL	AGO	SET	OCT	NOV	Flujo	Var real
1. SISTEMA BANCARIO	249 317 180	233 168 408	225 982 575	237 464 964	254 054 621	261 863 685	272 166 951	280 406 965	298 986 445	332 007 073	328 215 940	333 307 885	357 267 955	107 950 775	41,8%
. Vista	126 322 910	109 446 973	106 902 763	110 428 407	124 891 380	122 596 237	132 929 841	133 551 416	147 907 033	185 658 731	175 289 818	185 544 479	196 180 393	69 857 483	53,7%
. Ahorro	69 747 654	71 122 417	68 187 785	72 844 015	75 675 916	83 856 990	79 382 850	77 166 969	82 611 371	86 892 986	86 344 771	88 490 508	97 575 568	27 827 914	38,4%
. Plazo	52 560 662	52 066 652	50 353 093	53 718 684	52 929 403	54 872 262	59 292 631	69 197 092	67 907 576	58 856 699	65 663 770	58 530 769	62 423 097	9 862 435	17,5%
. Otros	685 954	532 366	538 934	473 858	557 921	538 196	561 628	491 488	560 464	598 657	917 581	742 129	1 088 896	402 942	57,1%
BANCO DE LA NACION	84 139 419	68 281 200	64 270 137	68 746 693	79 055 079	78 296 469	84 048 339	92 155 740	104 244 053	107 119 250	111 639 561	121 413 973	127 377 546	43 238 127	49,8%
. Vista	84 124 257	68 281 200	64 270 137	68 730 330	79 055 079	78 296 469	84 048 339	92 155 740	104 244 053	107 119 250	111 639 561	121 366 604	127 329 784	43 205 527	49,8%
. Ahorro	0	0	0	0	0	0	0	0	0	0	0	0	0	0	0,0%
. Plazo	0	0	0	0	0	0	0	0	0	0	0	0	0	0	0,0%
. Otros	15 162	0	0	16 363	0	0	0	0	0	0	0	47 369	47 762	32 600	211,7%
EMPRESAS BANCARIAS	165 177 762	164 887 207	161 712 438	168 718 271	174 999 541	183 567 216	188 118 612	188 251 225	194 742 392	224 887 824	216 576 380	211 893 912	229 890 409	64 712 648	44,7%
. Vista	42 198 653	41 165 773	42 632 626	41 698 077	45 836 301	44 299 768	48 881 503	41 395 676	43 662 980	78 539 482	63 650 257	64 177 875	68 850 610	26 651 956	61,5%
. Ahorro	69 747 654	71 122 417	68 187 785	72 844 015	75 675 916	83 856 990	79 382 850	77 166 969	82 611 371	86 892 986	86 344 771	88 490 508	97 575 568	27 827 914	41,3%
. Plazo	52 560 662	52 066 652	50 353 093	53 718 684	52 929 403	54 872 262	59 292 631	69 197 092	67 907 576	58 856 699	65 663 770	58 530 769	62 423 097	9 862 435	33,9%
. Otros	670 792	532 366	538 934	457 496	557 921	538 196	561 628	491 488	560 464	598 657	917 581	694 760	1 041 134	370 342	92,4%
2.. SISTEMA NO BANCARIO	23 061 911	23 095 839	24 344 004	44 953 645	26 114 516	28 360 452	30 457 442	30 247 107	29 219 533	32 613 857	33 337 710	38 778 766	35 643 971	12 582 060	52,9%
. Vista	6 486 766	6 658 027	7 399 064	27 250 424	6 961 495	8 009 603	8 572 462	7 400 489	7 459 046	7 999 364	8 071 211	8 573 778	8 597 782	2 111 016	31,2%
. Ahorro	5 747 614	5 783 544	5 516 526	5 986 503	6 975 211	7 438 711	8 017 253	7 706 533	7 345 157	7 554 364	7 717 173	7 958 483	9 145 802	3 398 187	57,5%
. Plazo	10 674 460	10 502 200	11 218 011	11 517 310	12 044 729	12 815 260	13 768 949	14 952 982	14 204 548	16 808 248	17 250 712	17 520 897	17 384 270	6 709 810	61,2%
. Otros	153 071	152 068	210 403	199 409	133 080	96 877	98 778	187 103	210 783	251 881	298 614	4 725 608	516 118	363 047	233,6%
3. T O T A L	272 379 092	256 264 247	250 326 580	282 418 609	280 169 136	290 224 136	302 624 393	310 654 072	328 205 978	364 620 930	361 553 651	372 086 652	392 911 926	120 532 835	42,7%
. Vista	132 809 676	116 105 001	114 301 827	137 678 831	131 852 876	130 605 839	141 502 303	140 951 906	155 366 079	193 658 095	183 361 030	194 118 258	204 778 175	71 968 500	52,6%
. Ahorro	75 495 268	76 905 960	73 704 311	78 830 518	82 651 128	91 295 702	87 400 103	84 873 502	89 956 528	94 447 350	94 061 944	96 448 991	106 721 370	31 226 102	39,9%
. Plazo	63 235 122	62 568 852	61 571 104	65 235 994	64 974 132	67 687 523	73 061 580	84 150 074	82 112 124	75 664 947	82 914 481	76 051 666	79 807 367	16 572 245	24,9%
. Otros	839 025	684 434	749 338	673 267	691 001	635 073	660 407	678 591	771 247	850 538	1 216 196	5 467 736	1 605 014	765 989	89,3%

FUENTE: Correspondientes entidades bancarias de la región
ELABORACION: BCR Suc. Puno, Secc. Estudios Económicos.

Cuadro 20 REGION PUNO: SALDO TOTAL DE COLOCACIONES DEL SISTEMA FINANCIERO, SEGUN ENTIDADES

(Expresado en Nuevos Soles)

BANCOS	2004		2005										Nov05/04		
	NOV	DIC	ENE	FEB	MAR	ABR	MAY	JUN	JUL	AGO	SET	OCT	NOV	Flujo	Var real
1. SISTEMA BANCARIO	115 835 687	115 120 645	115 178 472	116 871 645	115 412 993	119 953 285	114 537 578	116 973 471	116 751 197	115 127 142	137 623 671	125 326 071	129 162 581	13 326 894	10,3%
BANCO DE LA NACION	848 769	805 074	725 773	684 223	627 988	571 026	536 830	502 183	467 079	431 512	395 468	365 243	334 610	-514 160	-61,0%
EMPRESAS BANCARIAS	114 986 918	114 315 571	114 452 699	116 187 422	114 785 005	119 382 259	114 000 747	116 471 288	116 284 117	114 695 630	137 228 203	124 960 827	128 827 971	13 841 054	33,1%
. Crédito	5 140 746	4 297 685	3 699 434	4 730 523	4 702 965	4 706 938	4 690 024	4 123 663	3 686 214	3 236 371	2 393 601	8 106 338	2 514 121	-2 626 626	-51,6%
. Internacional	35 391 059	35 288 781	36 008 333	36 427 794	36 820 641	37 998 401	38 530 442	39 870 496	40 509 460	40 490 316	40 981 008	41 496 980	42 274 233	6 883 175	18,2%
. Continental	31 976 656	33 248 006	32 712 656	32 429 827	32 684 017	33 936 097	35 111 216	36 046 162	37 262 448	37 870 980	38 354 031	39 494 311	40 399 883	8 423 227	25,0%
. Wiese Sudameris	12 558 732	11 209 659	11 477 276	11 659 278	12 863 382	14 781 822	13 413 065	14 478 966	13 180 995	13 923 963	14 807 563	15 804 198	16 889 184	4 330 452	33,1%
. Del Trabajo	29 919 725	30 271 440	30 555 000	30 940 000	27 714 000	27 959 000	22 256 000	21 952 000	21 645 000	19 174 000	40 692 000	20 059 000	20 448 000	-9 471 725	-32,4%
. MIBANCO	0	0	0	0	0	0	0	0	0	0	0	0	6 302 551	6 302 551	0,0%
2. SISTEMA NO BANCARIO	135 258 136	139 846 527	144 177 345	145 597 757	134 819 840	136 638 387	138 652 194	140 066 890	143 362 920	143 283 191	147 031 496	154 402 722	156 729 191	21 471 055	14,7%
. Caja Mun. de Arequipa	81 780 637	83 518 615	87 384 029	93 463 890	76 263 954	76 505 503	76 670 560	76 430 757	77 809 282	79 237 203	81 105 750	82 007 040	84 449 159	2 668 521	2,2%
. Caja Mun. de Tacna	10 497 949	10 841 980	11 156 791	11 585 497	12 040 181	12 330 186	12 670 963	12 959 479	13 115 100	13 534 038	13 841 319	14 319 619	14 987 001	4 489 053	41,3%
. Caja Mun. de Cusco	13 898 578	14 476 738	14 638 685	14 823 515	15 370 247	16 356 381	16 847 064	17 484 726	18 310 920	18 833 029	19 089 984	19 960 530	20 816 051	6 917 474	48,2%
. CRAC Los Andes	8 876 635	9 228 328	9 512 311	9 129 511	9 582 282	9 646 377	10 253 562	10 323 246	10 389 435	10 806 801	11 184 121	11 417 206	11 940 033	3 063 399	33,1%
. EDPYME Edificar	20 204 337	21 780 866	21 485 529	16 595 344	21 563 177	21 799 938	22 210 045	22 868 682	23 738 183	20 872 121	21 810 321	26 698 328	24 536 946	4 332 609	20,2%
3. T O T A L	251 093 823	254 967 172	259 355 817	262 469 402	250 232 833	256 591 672	253 189 771	257 040 361	260 114 116	258 410 334	284 655 167	279 728 793	285 891 772	34 797 949	12,7%

FUENTE: Correspondientes entidades bancarias de la región

ELABORACION: BCR Suc. Puno, Secc. Estudios Económicos.

Cuadro 21 REGION PUNO: SALDO TOTAL DE COLOCACIONES DEL SISTEMA FINANCIERO, SEGÚN SECTORES ECONOMICOS

(Expresado en Nuevos Soles)

BANCOS	2004		2005										Nov05/O4		
	NOV	DIC	ENE	FEB	MAR	ABR	MAY	JUN	JUL	AGO	SET	OCT	NOV	Flujo	Var real
1. SISTEMA BANCARIO	115 835 687	115 120 645	115 178 472	116 871 645	115 412 993	119 953 285	114 537 578	116 973 471	116 751 197	115 127 142	137 623 671	125 326 071	129 162 581	13 326 894	10,3%
. Agricultura	3 280 277	3 316 375	3 207 601	3 211 671	3 266 343	3 361 537	3 492 406	3 615 033	3 692 556	3 744 321	3 722 460	3 435 884	3 668 395	388 119	10,7%
. Ganadería	3 463 370	3 591 061	3 651 070	3 712 403	3 685 046	3 729 469	3 933 031	4 124 106	4 248 186	4 151 494	3 960 995	3 984 359	3 970 964	507 594	13,5%
. Pesquería	180 262	116 677	129 371	399 285	348 729	361 504	335 730	259 322	183 163	150 783	190 863	164 275	138 915	-41 347	-23,7%
. Industria	4 150 781	5 262 425	5 078 992	4 978 354	5 564 406	5 755 584	5 811 025	5 774 083	5 177 041	5 194 483	5 248 047	949 935	3 074 769	-1 076 013	-26,7%
. Minería	1 065 770	1 067 706	1 105 516	1 104 839	1 100 628	1 246 212	1 270 260	1 419 062	1 392 042	1 396 573	1 444 818	1 463 348	1 569 190	503 421	45,7%
. Comercio	13 690 825	13 013 883	12 746 186	13 112 935	13 480 643	14 095 916	14 241 234	14 241 302	14 091 776	14 119 220	14 162 555	7 199 073	16 858 131	3 167 306	21,8%
. Construcción	2 005 598	3 192 480	3 260 164	3 315 713	3 560 430	3 930 573	4 244 407	4 708 083	4 833 472	5 122 530	5 499 011	303 976	1 786 132	-219 466	-11,9%
. Sector Público	7 491 905	7 587 331	7 568 336	7 697 758	7 718 041	8 025 490	8 313 020	8 406 659	8 633 404	8 723 850	8 737 027	7 950 456	13 126 799	5 634 894	73,4%
. Otros	80 506 899	77 972 706	78 431 236	79 338 688	76 688 726	79 447 000	72 896 465	74 425 821	74 499 555	72 523 888	94 657 897	99 874 764	84 969 287	4 462 388	4,4%
BANCO DE LA NACION	848 769	805 074	725 773	684 223	627 988	571 026	536 830	502 183	467 079	431 512	395 468	365 243	334 610	-514 160	-61,0%
. Sector Público	848 769	805 074	725 773	684 223	627 988	571 026	536 830	502 183	467 079	431 512	395 468	365 243	334 610	-514 160	-61,0%
EMPRESAS BANCARIAS	114 986 918	114 315 571	114 452 699	116 187 422	114 785 005	119 382 259	114 000 747	116 471 288	116 284 117	114 695 630	137 228 203	124 960 827	128 827 971	13 841 054	49,9%
. Agricultura	3 280 277	3 316 375	3 207 601	3 211 671	3 266 343	3 361 537	3 492 406	3 615 033	3 692 556	3 744 321	3 722 460	3 435 884	3 668 395	388 119	10,7%
. Ganadería	3 463 370	3 591 061	3 651 070	3 712 403	3 685 046	3 729 469	3 933 031	4 124 106	4 248 186	4 151 494	3 960 995	3 984 359	3 970 964	507 594	13,5%
. Pesquería	180 262	116 677	129 371	399 285	348 729	361 504	335 730	259 322	183 163	150 783	190 863	164 275	138 915	-41 347	-23,7%
. Industria	4 150 781	5 262 425	5 078 992	4 978 354	5 564 406	5 755 584	5 811 025	5 774 083	5 177 041	5 194 483	5 248 047	949 935	3 074 769	-1 076 013	-26,7%
. Minería	1 065 770	1 067 706	1 105 516	1 104 839	1 100 628	1 246 212	1 270 260	1 419 062	1 392 042	1 396 573	1 444 818	1 463 348	1 569 190	503 421	45,7%
. Comercio	13 690 825	13 013 883	12 746 186	13 112 935	13 480 643	14 095 916	14 241 234	14 241 302	14 091 776	14 119 220	14 162 555	7 199 073	16 858 131	3 167 306	21,8%
. Construcción	2 005 598	3 192 480	3 260 164	3 315 713	3 560 430	3 930 573	4 244 407	4 708 083	4 833 472	5 122 530	5 499 011	303 976	1 786 132	-219 466	-11,9%
. Sector Público	7 491 905	7 587 331	7 568 336	7 697 758	7 718 041	8 025 490	8 313 020	8 406 659	8 633 404	8 723 850	8 737 027	7 950 456	13 126 799	5 634 894	73,4%
. Otros	79 658 130	77 167 632	77 705 463	78 654 464	76 060 738	78 875 974	72 359 634	73 923 637	74 032 476	72 092 376	94 262 428	99 509 521	84 634 677	4 976 547	68,4%
2. SISTEMA NO BANCARIO	135 258 136	139 846 527	144 177 345	145 597 757	134 819 840	136 638 387	138 652 194	140 066 890	143 362 920	143 283 191	147 031 496	154 402 722	156 729 191	21 471 055	14,7%
. Agricultura	411 962	521 305	400 377	382 290	398 024	412 240	480 783	484 028	484 000	481 523	513 912	543 401	581 338	169 376	39,6%
. Ganadería	1 716 945	1 535 842	1 649 523	1 565 064	1 616 266	1 694 480	2 023 918	2 021 010	2 007 764	1 971 170	2 140 840	2 158 343	2 331 487	614 542	34,4%
. Pesquería	70 123	69 576	118 275	114 727	36 326	19 849	31 999	40 632	67 228	51 416	58 636	153 214	146 325	76 202	106,5%
. Industria	3 783 254	8 701 444	6 898 391	8 396 095	5 893 772	7 290 836	8 373 028	7 074 437	2 795 691	7 145 215	7 328 635	6 100 351	7 958 657	4 175 403	108,2%
. Minería	197 514	187 440	297 562	276 341	252 835	88 906	89 082	91 557	174 814	198 167	208 216	313 737	327 836	130 323	64,2%
. Comercio	34 746 068	34 292 777	36 307 764	34 335 924	33 085 943	24 872 959	31 330 600	33 000 138	38 615 163	34 416 134	35 589 939	38 099 248	38 534 723	3 788 655	9,7%
. Construcción	154 004	173 374	354 776	336 520	334 903	241 700	185 578	177 391	186 574	200 036	214 521	284 043	293 196	139 191	88,4%
. Sector Público	3 222 410	3 229 953	4 031 711	4 114 736	4 355 803	4 412 617	4 580 516	4 626 860	4 732 883	4 926 831	5 079 676	5 197 578	5 381 805	2 159 395	65,3%
. Otros	90 955 857	91 134 816	94 118 967	96 076 059	88 845 969	97 604 798	91 556 689	92 550 838	94 298 802	93 892 698	95 897 122	101 552 808	101 173 825	10 217 968	10,1%
3. T O T A L	251 093 823	254 967 172	259 355 817	262 469 402	250 232 833	256 591 672	253 189 771	257 040 361	260 114 116	258 410 334	284 655 167	279 728 793	285 891 772	34 797 949	12,7%
. Agricultura	3 692 238	3 837 680	3 607 977	3 593 962	3 664 367	3 773 777	3 973 189	4 099 061	4 176 557	4 225 844	4 236 371	3 979 285	4 249 733	557 495	13,9%
. Ganadería	5 180 315	5 126 903	5 300 593	5 277 467	5 301 313	5 423 949	5 956 949	6 145 115	6 255 950	6 122 663	6 101 834	6 142 702	6 302 451	1 122 136	20,4%
. Pesquería	250 385	186 253	247 646	514 012	385 055	381 353	367 729	299 954	250 391	202 200	249 499	285 240	34 855	12,7%	
. Industria	7 934 035	13 963 868	11 977 383	13 374 448	11 458 178	13 046 419	14 184 054	12 848 520	7 972 732	12 339 698	12 576 682	7 050 287	11 033 425	3 099 390	37,6%
. Minería	1 263 283	1 255 146	1 403 078	1 381 181	1 353 463	1 335 118	1 359 342	1 510 618	1 566 856	1 594 740	1 653 034	1 777 085	1 897 026	633 743	48,6%
. Comercio	48 436 893	47 306 660	49 053 950	47 448 860	46 566 586	38 968 875	45 571 834	47 241 441	52 706 939	48 535 355	49 752 494	45 298 321	55 392 853	6 955 961	13,2%
. Construcción	2 159 603	3 365 854	3 614 940	3 652 233	3 895 332	4 172 273	4 429 986	4 885 474	5 020 046	5 322 566	5 713 532	588 019	2 079 328	-80 275	-4,7%
. Sector Público	10 714 315	10 817 284	11 600 047	11 812 494	12 073 844	12 438 108	12 893 536	13 033 519	13 366 288	13 650 681	13 816 703	13 148 034	18 508 604	7 794 289	70,9%
. Otros	171 462 756	169 107 522	172 550 203	175 414 747	165 534 696	177 051 799	164 453 154	166 976 658	168 798 357	166 416 587	190 555 019	201 427 572	186 143 111	14 680 355	7,4%

FUENTE: Correspondientes entidades bancarias de la región

ELABORACION: BCR Suc. Puno, Secc. Estudios Económicos.

Cuadro 22 REGION PUNO: RELACIÓN COLOCACIONES/DEPOSITOS, SEGÚN ENTIDADES

(En porcentajes)

BANCOS	2004		2005										
	NOV	DIC	ENE	FEB	MAR	ABR	MAY	JUN	JUL	AGO	SET	OCT	NOV
1. SISTEMA BANCARIO	46,5%	49,4%	51,0%	49,2%	45,4%	45,8%	42,1%	41,7%	39,0%	34,7%	41,9%	37,6%	36,2%
BANCO DE LA NACION	1,0%	1,2%	1,1%	1,0%	0,8%	0,7%	0,6%	0,5%	0,4%	0,4%	0,4%	0,3%	0,3%
EMPRESAS BANCARIAS	54,1%	53,6%	54,6%	53,0%	52,1%	52,3%	51,3%	52,8%	51,0%	44,3%	48,6%	59,0%	56,0%
. Crédito	17,6%	13,5%	11,7%	12,0%	17,7%	10,9%	9,6%	7,7%	6,8%	5,9%	5,2%	18,1%	5,3%
. Internacional	90,0%	97,0%	105,0%	103,2%	96,8%	95,4%	94,8%	95,1%	91,4%	61,1%	63,1%	62,5%	62,8%
. Continental	51,8%	51,3%	50,1%	51,4%	50,0%	52,4%	54,3%	61,4%	59,2%	54,0%	60,8%	58,5%	51,1%
. Wiese Sudameris	46,6%	47,5%	51,5%	50,5%	55,0%	54,6%	53,5%	58,6%	53,6%	58,3%	58,7%	65,7%	62,0%
. Del Trabajo	374,5%	369,8%	374,4%	390,5%	347,4%	322,3%	243,9%	239,0%	239,4%	204,3%	228,8%	219,9%	228,5%
. MIBANCO	0,0%	0,0%	0,0%	0,0%	0,0%	0,0%	0,0%	0,0%	0,0%	0,0%	0,0%	0,0%	2883,8%
2. SISTEMA NO BANCARIO	586,5%	605,5%	592,2%	323,9%	516,3%	481,8%	455,2%	463,1%	490,6%	439,3%	441,0%	398,2%	439,7%
. Caja Mun. de Arequipa	670,9%	691,5%	674,0%	282,0%	584,0%	527,8%	495,9%	532,9%	541,0%	530,0%	549,9%	546,1%	557,9%
. Caja Mun. de Tacna	406,0%	424,2%	416,9%	413,4%	396,5%	394,8%	361,9%	347,1%	349,1%	352,3%	354,2%	361,0%	379,2%
. Caja Mun. de Cusco	477,0%	471,7%	516,6%	547,1%	488,1%	479,8%	469,8%	455,4%	451,7%	437,8%	405,2%	226,5%	475,5%
. CRAC Los Andes	165,2%	171,1%	162,1%	144,9%	139,5%	131,6%	129,7%	123,9%	147,9%	113,5%	112,2%	104,0%	98,0%
3. TOTAL	92,2%	99,5%	103,6%	92,9%	89,3%	88,4%	83,7%	82,7%	79,3%	70,9%	78,7%	75,2%	72,8%

FUENTE: Correspondientes entidades bancarias de la región

ELABORACION: BCR Suc. Puno, Secc. Estudios Económicos.

Cuadro 23 REGION PUNO: COEFICIENTES DE CARTERA PESADA, SEGÚN ENTIDADES

(En porcentajes)

BANCOS	2004		2005										
	NOV	DIC	ENE	FEB	MAR	ABR	MAY	JUN	JUL	AGO	SET	OCT	NOV
1. SISTEMA BANCARIO	7,4%	7,8%	8,1%	8,5%	8,5%	8,2%	8,5%	6,7%	7,5%	3,8%	3,5%	3,6%	3,5%
Banco de la Nación	0,0%	0,0%	0,0%	0,0%	0,0%	0,0%	0,0%	0,0%	0,0%	0,0%	0,0%	0,0%	0,0%
EMPRESAS BANCARIAS	5,5%	5,7%	5,9%	6,3%	5,9%	5,5%	5,3%	4,0%	3,8%	3,6%	3,4%	3,6%	3,5%
. Crédito	35,4%	40,9%	47,4%	45,8%	43,4%	42,3%	35,3%	14,2%	8,8%	9,2%	11,2%	4,1%	7,8%
. Internacional	1,6%	1,5%	1,5%	1,6%	2,0%	2,3%	2,4%	2,5%	2,8%	2,2%	2,1%	2,2%	2,2%
. Continental	6,3%	5,9%	6,5%	6,3%	5,3%	4,6%	4,5%	4,2%	3,9%	4,3%	3,8%	3,9%	3,5%
. Wiese Sudameris	2,0%	4,9%	4,6%	4,5%	4,8%	4,5%	4,9%	4,7%	4,8%	4,4%	4,4%	4,1%	4,4%
. Del Trabajo	13,0%	14,0%	14,4%	14,8%	17,1%	17,2%	22,1%	18,4%	24,3%	4,8%	3,7%	5,2%	5,8%
. MIBANCO	0,0%	0,0%	0,0%	0,0%	0,0%	0,0%	0,0%	0,0%	0,0%	0,0%	0,0%	0,0%	0,0%
2. SISTEMA NO BANCARIO	4,7%	4,3%	4,5%	5,0%	4,8%	4,9%	5,1%	4,7%	4,9%	5,0%	4,5%	4,2%	4,1%
. Caja Mun. de Arequipa	4,1%	3,9%	4,0%	4,4%	4,3%	4,5%	4,8%	4,3%	4,6%	4,6%	4,0%	3,7%	3,6%
. Caja Mun de Tacna	4,4%	4,0%	4,8%	4,5%	3,7%	3,6%	3,5%	3,7%	3,6%	4,0%	3,8%	3,7%	3,7%
. Caja Mun de Cusco	3,6%	3,8%	4,1%	5,9%	5,8%	5,4%	5,5%	4,7%	5,2%	5,3%	4,9%	4,9%	4,5%
. CRAC Los Andes	13,6%	10,5%	10,2%	10,5%	10,3%	10,5%	10,5%	10,1%	9,9%	9,7%	8,8%	8,9%	9,0%
. EDPYME Edificar	4,4%	3,5%	3,7%	4,8%	4,0%	4,3%	4,5%	4,4%	4,2%	4,4%	4,3%	3,4%	3,1%
3. TOTAL	6,0%	5,9%	6,1%	6,5%	6,5%	6,5%	6,7%	5,6%	6,1%	4,4%	4,0%	3,9%	3,8%

FUENTE: Correspondientes entidades bancarias de la región

ELABORACION: BCR Suc. Puno, Secc. Estudios Económicos.