

SÍNTESIS MENSUAL

JULIO 2005

INTRODUCCIÓN

En julio, comparado con igual mes del año anterior el resultado fue positivo en el sector externo y en las actividades agrícola, pecuaria, pesca, minería y turismo; por el contrario cayeron las actividades industria, construcción y los sectores fiscal y monetario. Los acumulados durante los 7 primeros meses del 2005 registraron crecimiento en la actividades agrícola, pecuaria, pesca, minería y turismo; asimismo, se presentó una mejora en la recaudación; sin embargo cayeron las actividades industrial y construcción y se notó un retroceso en el sector externo.

Las actividades agrícola, pecuaria, pesca, minería y turismo crecieron 9, 2, 256 y 9 por ciento, respectivamente; pero las actividades industrial y construcción cayeron 7 y 4 por ciento, respectivamente. El desarrollo de los sectores reales durante los primeros 7 meses del 2005 registró crecimiento en las actividades agrícola, pecuaria, pesca, minería y turismo (16, 1, 78, 5 y 7 por ciento, respectivamente); por el contrario, cayeron el resto de actividades: industria 35 por ciento y construcción 41 por ciento.

La variación del IPC en la ciudad de Puno fue 0,03 por ciento, inferior en 0,1 punto porcentual respecto la de similar mes del 2004; en tanto que durante los 7 últimos meses creció 1,9 por ciento.

La cotización promedio del dólar registró una caída nominal de 5,9 por ciento respecto a

su similar del 2004 y en el transcurso de los 7 últimos meses presentó una apreciación de la moneda local en 6,2 por ciento.

Respecto a julio 2004, las exportaciones (FOB) aumentaron 34 por ciento y las importaciones (CIF) 1 por ciento. En el período enero-julio, las exportaciones a través de Puno registraron una caída de 9 por ciento, contrariamente las importaciones crecieron 25 por ciento.

Los ingresos corrientes del gobierno central fueron mayores en S/. 0,3 millones y cayeron 4 por ciento en términos reales, respecto a julio 2004. Particularmente, la recaudación tributaria acumulada en los últimos 7 meses creció en S/. 5,9 millones (en términos reales 8 por ciento).

En el sector monetario, el proceso de intermediación cayó al registrarse un coeficiente de colocaciones/depositos de 79,3 por ciento; 3,4 puntos porcentuales menor, comparado con el del 2004. Las colocaciones aumentaron 19 por ciento y los depósitos fueron mayores en 24 por ciento. El componente en dólares para depósitos fue de 27,8 por ciento, menor en 6,2 puntos porcentuales respecto a julio 2004; en tanto que, para las colocaciones fue 29,9 por ciento, al crecer en 2,5 puntos porcentuales. El coeficiente de Cartera Pesada fue de 6,1 por ciento, menor en 0,6 puntos porcentuales.

I. INFLACIÓN Y TIPO DE CAMBIO

1. Inflación

En julio el IPC registró un ligero aumento de 0,03 por ciento, inferior en 0,1 punto porcentual respecto a julio del 2004. En el transcurso de los 7 y 12 últimos meses, presentó variación de 0,9 y 1,9 por ciento, respectivamente.

La evolución mensual fue resultado del incremento en los precios de 6 grupos de consumo: Cuidado y conservación de la salud (0,91 por ciento); Transportes y

comunicaciones (0,39 por ciento); Alquiler de vivienda, combustibles y electricidad (0,27 por ciento); Vestido y calzado (0,16 por ciento); Muebles, enseres y mantenimiento de la vivienda (0,14 por ciento) y Otros bienes y servicios (0,09 por ciento); ello contrarrestado por la disminución en el precio de Alimentos y bebidas (-0,18 por ciento); manteniéndose estable los precios del grupo Esparcimiento, diversión, servicios culturales y de enseñanza.

INFLACIÓN

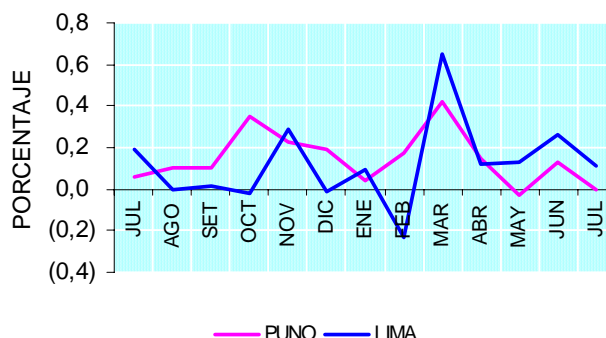
ÍNDICE DE PRECIOS AL CONSUMIDOR
 (BASE 1994=100)

MES	AÑO	ÍNDICE GENERAL	VARIACIÓN PORCENTUAL		
			Julio/junio 2005	Julio 2005/diciembre 2004	Julio 2005/2004
JULIO	2004	175,58	0,1	1,3	2,5
JUNIO	2005	178,85	0,1	0,9	1,9
JULIO	2005	178,91	0,0	0,9	1,9

ELABORACIÓN: Sección Estudios Económicos.

En la inflación mensual influyó el aumento en los precios de transporte terrestre (2,8 por ciento); combustibles y lubricantes (1,5 por ciento); productos medicinales (1,3 por ciento); empleados del hogar (0,9 por ciento); combustibles líquidos (0,7 por ciento); ropa para hombres y niños mayores de 12 años (0,4 por ciento) y ropa para menores de 2 años (0,4 por ciento), entre otros. Por el contrario, sólo se registro la caída en 10,6 por ciento en el precio del gas.

En el principal grupo de consumo Alimentos y bebidas se presentó disminución en los precios de cebolla (-2,5 por ciento); quesos (-2,1 por ciento); palta (-1,6 por ciento); apio (-1,5 por ciento); cítricos (-1 por

ciento); carne de pollo (-1 por ciento); otras carnes (-0,8 por ciento); pan (-0,7 por ciento); carnes de carnero y res (-0,6 por ciento); plátano y uva (-0,6 por ciento); papa (-0,5 por ciento); otras hortalizas (-0,4 por ciento); papaya (-0,1 por ciento) y otras frutas frescas (-0,1 por ciento). Asimismo, se presentó aumento en los precios de ajo (6,6 por ciento); legumbres frescas (6,2 por ciento); otros cereales poco transformados (4,3 por ciento); harina y otros derivados (3,8 por ciento); aceituna (2,4 por ciento); ají (1,3 por ciento); pescados en conserva (1 por ciento); zapallo (1 por ciento); manzana (1 por ciento); yuca (1 por ciento); productos alimenticios diversos (1 por ciento) y especias y sazonzadores (0,8 por ciento); entre otros.

2. Tipo de cambio

En julio la cotización promedio compra-venta de la moneda extranjera en el mercado paralelo de la ciudad de Puno fue de S/. 3,259 por dólar (S/. 3,249 para la compra y S/. 3,269 para la venta), con un aumento de 0,2 por ciento respecto a junio. Las cotizaciones más alta (S/. 3,26) y más baja (S/. 3,25), fueron iguales al mes anterior. Comparado con julio

2004 (S/. 3,4646) disminuyó 5,9 por ciento (0,2051 de nuevo sol).

En los 7 primeros meses, el tipo de cambio promedio fue de S/. 3,2593, inferior en 6,2 por ciento respecto al promedio de similar periodo del 2004 (S/. 3,4751).

TIPO DE CAMBIO

(S/. por dólar-Promedio compra-venta)

	JULIO		ENERO-JULIO		VARIACIÓN	
	2004	2005	2004	2005	Julio 2005/2004	Ene-jul 2005/2004
Inicio de período	3,4800	3,2500	3,4806	3,2586	-6,6%	-6,4%
Final de período	3,4550	3,2600	3,4750	3,2564	-5,6%	-6,3%
Cotización más alta	3,4800	3,2600	3,4850	3,2650	-6,3%	-6,3%
Cotización más baja	3,4500	3,2500	3,4682	3,2457	-5,8%	-6,4%
Promedio del período	3,4646	3,2595	3,4751	3,2593	-5,9%	-6,2%

ELABORACIÓN: Sección Estudios Económicos.

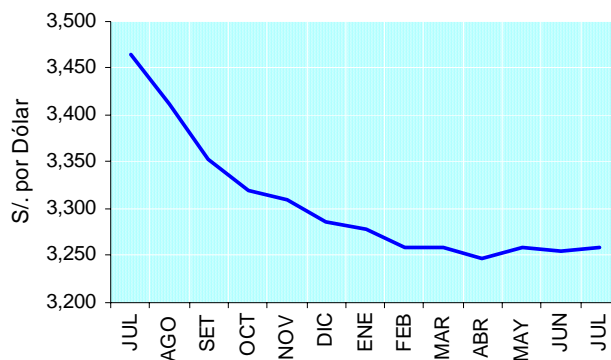
TIPO DE CAMBIO**II. PRODUCCIÓN****1. Sector agropecuario**

En julio, la producción agropecuaria en la región Puno registró un aumento de 3 por ciento respecto a julio del 2004; resultado del incremento en la producción pecuaria (2 por ciento) y agrícola (9 por ciento).

En el periodo enero-julio, el sector aumentó 12 por ciento, resultado del crecimiento en 16 por ciento en la actividad agrícola y en 1 por ciento en la pecuaria.

VALOR BRUTO DE LA PRODUCCIÓN AGROPECUARIA

(Miles de S/. - 1994=100)

ACTIVIDAD	JULIO		ENERO-JULIO		DISTRIBUCIÓN	VARIACIÓN	
	2004	2005	2004	2005		Julio 2005/2004	Ene-jul 2005/2004
AGRÍCOLA	3 700	4 035	422 362	487 782	18,5%	9,1%	15,5%
PECUARIA	17 438	17 727	132 460	133 539	81,5%	1,7%	0,8%
TOTAL	21 138	21 762	554 822	621 320	100,0%	2,9%	12,0%

ELABORACIÓN: Sección Estudios Económicos.

a. Actividad agrícola

En julio, se registraron las últimas cosechas de la campaña agrícola 2004-2005 de los cultivos transitorios, en esta ocasión sólo se cosecharon 69 hectáreas de yuca, obteniéndose una producción de 696 TM, que sumadas a las 7 481 TM de cultivos permanentes, generó una producción total fue de 8 177 TM de 5 cultivos. De ellos, 69 por ciento correspondió a la producción de naranjo, 16 por ciento a plátano, 9 por ciento yuca, 6 por ciento café y 1 por ciento de alfalfa. Comparada con julio 2004, esta actividad aumento 10 por ciento, por el

aumento en la producción de café (8 por ciento) y plátano (0,4 por ciento), no revertido ello por la disminución en la producción de tarhui (-100 por ciento) y naranjo (-0,6 por ciento). En el lapso enero-julio, la cosecha se incrementó 4 por ciento y, en consecuencia, el volumen de producción (que sumó 2 053 030 TM) también aumentó (18 por ciento) respecto a similar período del 2004, por el incremento en la producción de la mayor parte de cultivos, resultado del aumento (15 por ciento) en el rendimiento por hectárea.

AVANCE DE LA ACTIVIDAD AGRÍCOLA

ACTIVIDAD	JULIO		ENERO-JULIO		VARIACIÓN	
	2004	2005	2004	2005	Julio 2005/2004	Ene-jul 2005/2004
SIEMBRAS (Has)	1 750	2 136	194 389	194 84	22,1%	0,2%
COSECHAS (Has)	17	1 554	183 397	190 981	9041,2%	4,1%
PRODUCCIÓN (T.M.)	7 443	8 177	1 743 138	2 053 030	9,9%	17,8%

ELABORACIÓN: Sección Estudios Económicos.

Por otro lado, durante el mes se realizó la siembra de 2 136 hectáreas de 3 cultivos, de los cuales el 92 por ciento correspondió al cultivo de papa (correspondiente a la denominada "campaña chica" 2004-2005), el 7,5 y 0,7 por

ciento restante correspondió a los cultivos de quinua y habas, respectivamente. Comparado con las siembras de julio del 2004, esta actividad creció 22 por ciento.

ANOMALÍAS CLIMÁTICAS EN ALGUNAS ESTACIONES DE LA REGIÓN PUNO

	T. MAX (°C)	T. MIN (°C)	PRECIPITAC %
Puno	2,6	0,9	-100,0
Desaguadero	0,7	2,0	-100,0
Ayaviri	1,7	2,4	-100,0
Acora	0,0	0,0	-100,0
Azángaro	1,7	0,1	-100,0
Huancané	1,9	-6,1	-100,0
Moho	1,5	-1,1	-100,0
Ilave	1,5	1,7	-100,0
Yunguyo	1,4	0,7	-100,0
Cabanillas	1,0	1,5	-100,0
Mazo Cruz	0,9	-0,8	-100,0
Juli	1,0	0,7	-100,0

ELABORACIÓN: Sección Estudios Económicos.

La evolución de la actividad estuvo directamente relacionada con los cambios climáticos en el altiplano puneño. Todavía continuó el invierno, sin embargo las temperaturas bajas con valores menores de

cero grados Celsius (0°C) registraron un notorio ascenso, la elaboración de chuño negro blanco y charqui va llegando a su fase final de proceso. Así mismo las lluvias se han ausentado por completo (100%) lo que permitió

que los terrenos de cultivo estuvieran en descanso, a la espera de la temporada propicia para la preparación del terreno. Pero en algunas zonas como selva baja (San Gabán) y ceja de selva (San Juan del Oro) se va iniciando la preparación del terreno para la siembra. Debido a ello, al día 31, el nivel de las

aguas del lago Titicaca llegó a 3 809,89 msnm, inferior en 13,5 cm. respecto al mes anterior, nivel por debajo de los 3 años anteriores. Por otro lado, la temperatura máxima promedio en el altiplano estuvo entre 17,3 (Lampa) y 12,4°C (Muñani) y la mínima entre -0,5 (Puno) y -15,3°C (Mazocruz).

b. Actividad pecuaria

En julio, la actividad pecuaria registró una producción de 8920 TM, al haber destinado a la saca y ordeño 646 060 cabezas de ganado. En esta producción destacó la participación del volumen de leche con 35 por ciento, carnes de vacuno 20 por ciento, ovino 13 por ciento, alpaca 6,4 por ciento, porcino 2,6 por ciento, ave 2,5 por ciento y de llama 1,7 por ciento; mientras

que el resto de productos representó 18,8 por ciento.

Comparada con similar mes del 2004, esta actividad registró un incremento de 4 por ciento, por el aumento en la producción de leche (12 por ciento) y carne (1 por ciento), ello no revertido por la disminución en otros productos (-1 por ciento).

PRODUCCIÓN PECUARIA (T.M.)

	JULIO		ENERO-JULIO		DISTRIBUCIÓN	VARIACIÓN	
	2004	2005	2004	2005		Julio 2005/2004	Ene-jul 2005/2004
- Carne	4 123	4 171	24 378	24 587	46,8%	1,2%	0,9%
- Leche	2 770	3 100	29 155	30 021	34,8%	11,9%	3,0%
- Lana y fibra	0	0	4 857	4 896	0,0%	-	0,8%
- Otros	1 667	1 649	8 383	8 443	18,5%	-1,1%	0,7%
T O T A L	8 560	8 920	66 773	67 947	100,0%	4,2%	1,8%

ELABORACIÓN: Sección Estudios Económicos.

En julio, en los diferentes camales de Puno se beneficiaron 8 477 cabezas de ganado; que, comparadas con las del mismo mes del 2004 aumentaron 54 por ciento. Asimismo, el volumen de carne fue mayor en 38 por ciento, por la mayor saca de vacuno (+30 por ciento), ovino (+82 por ciento), alpaca (+64 por ciento) y llama (+65 por ciento).

En los 7 primeros meses, la producción pecuaria sumó 67 947 TM y aumentó 2 por ciento respecto a igual lapso del 2004, por la mayor producción de leche (+866 TM), carnes de ave (+78 TM), alpaca (+56 TM), y ovino (+36 TM), lana de ovino (+30 TM) y carnes de vacuno (+19 TM) y porcino (+16 TM).

GANADO DESTINADO A LA SACA (Número de animales)

	JULIO		ENERO-JULIO		DISTRIBUCIÓN	VARIACIÓN	
	2004	2005	2004	2005		Julio 2005/2004	Ene-jul 2005/2004
Saca	297 070	310 090	3 149 450	1 937 780	48,0%	4,4%	-38,5%
Vacas ordeñadas	85 220	86 110	86 017	86 994	13,3%	1,0%	1,1%
Animales esquilados	0	0	2 838 920	2 701 770	0,0%	-	-4,8%
Otros	248 480	249 860	1 654 390	1 709 570	38,7%	0,6%	3,3%
T O T A L	630 770	646 060	7 728 777	6 436 114	100,0%	2,4%	-16,7%

ELABORACIÓN: Sección Estudios Económicos.

Asimismo, en los 7 primeros meses el beneficio se incrementó 7 por ciento, por el aumento en la saca de vacunos (+22 por ciento) y ovinos (+12 por ciento), con el consecuente incremento del volumen de carne de vacuno (+19 por ciento) y ovino (+14 por

ciento). La caída más significativa se registró en el beneficio de llamas (-44 por ciento) y alpacas (-21 por ciento), la cual no pudo revertir el incremento en el beneficio y el volumen de carne, obtenido en los 7 primeros meses del año.

2. Actividad pesquera

En julio, la producción pesquera fue de 239 TM, de los cuales 61 por ciento correspondió a la pesca de carachi, 20 por ciento a la de ispi, 15 por ciento a la de pejerrey y el 4 por ciento restante fue distribuido entre la extracción de trucha natural

y mauri. Con relación al mismo mes del 2004, esta actividad registró un incremento de 256 por ciento, por la mayor extracción de carachi (107 TM), ispi (38 TM), pejerrey (28 TM) y mauri (62 kg), lo que fue contrarrestado por la disminución de trucha natural (1 TM).

ACTIVIDAD PESQUERA

(kg)

	JULIO		ENERO-JULIO		VARIACIÓN	
	2004	2005	2004	2005	Julio 2005/2004	Ene-jul 2005/2004
EXTRACCIÓN	67 204	239 099	712 210	1 264 056	255,8%	77,5%
COMERCIALIZACIÓN	56 005	195 939	597 201	1 061 283	249,9%	77,7%

ELABORACIÓN: Sección Estudios Económicos.

En los diferentes mercados de la Región, en julio se comercializaron 196 TM de pescado (82 por ciento de la extracción total). Las especies más comercializadas fueron carachi (61 por ciento), pejerrey (14 por ciento) e ispi (8 por ciento). Comparadas con las ventas de julio del 2004, estas se incrementaron 250 por ciento.

respecto al mismo lapso del 2004; mientras la comercialización en estos 7 meses (1 090 TM) aumentó 126 por ciento.

Asimismo, en este mes se cosecharon 171 TM de trucha criada en jaulas flotantes; comercializándose 186 TM de esta especie, superior a la cosecha en 9 por ciento. La diferencia se cubrió con volúmenes procedentes de lagunas de la región Moquegua (Suches y Pasto Grande). En el período enero-julio la cosecha de esta especie sumó 1 10 TM y se incrementó 151 por ciento

En los 7 primeros meses, la extracción de pescado sumó 1 264 TM y aumentó 78 por ciento, comparada con similar periodo del 2004; ello debido a la mayor extracción de ispi (+290 por ciento), carachi (+91 por ciento) y pejerrey (+3 por ciento); contrarrestada por la disminución de trucha (-12 por ciento) y mauri (-9 por ciento). La comercialización en el mismo periodo se incrementó 78 por ciento, por el aumento en la venta de carachi (+269 TM), Otros (+156 TM) e ispi (+64 TM) y la disminución de pejerrey (-21 TM), trucha natural (-4 TM) y mauri (-474 Kg.)

3. Actividad minera

En julio, el sector minería presentó un crecimiento de 6 por ciento respecto al mismo mes del 2004; resultado de la mayor producción de oro (88 por ciento) y estaño (6 por ciento). Asimismo, respecto al mes precedente esta actividad aumentó 3 por ciento, definido por el aumento de oro (+104 por ciento), zinc (+14 por ciento), plomo (+6 por ciento) y estaño (+3 por ciento), ello no

revertido por la menor producción de plata (-19 por ciento).

En el período enero-julio, la producción creció 5 por ciento, liderando el mayor crecimiento la plata (+30 por ciento), seguido del incremento de oro (24 por ciento) y estaño (+5 por ciento); disminuyó la extracción de zinc (-7 por ciento) y plomo (-0,2 por ciento).

PRODUCCIÓN MINERA

	JULIO		ENERO-JULIO		VARIACIÓN	
	2004	2005(*)	2004	2005	Julio 2005/2004	Ene-jul 2005/2004
Estaño (TMF)	3 520	3 729	23 458	24 536	5,9%	4,6%
Plomo (TMF)	112	112	859	857	0,0%	-0,2%
Oro (gr-f)	10 437	19 601	65 135	80 860	87,8%	24,1%
Plata (kg-f)	1 755	1 755	11 537	15 040	0,0%	30,4%
Zinc (TMF)	151	151	1 137	1 054	0,0%	-7,3%
ÍNDICE DEL VOL. FÍSICO 1/	110,8	117,7	105,6	111,1	6,2%	5,2%

1/ Enero 2004=100

(*) Información estimada.

ELABORACIÓN: Sección Estudios Económicos.

4. Actividad industrial

En julio, la actividad industrial registró un valor bruto de producción de S/. 4,1 millones, correspondiendo el 97 por ciento a la producción de minerales no metálicos (cemento) y el 3 por ciento a alimentos y bebidas (gaseosas). Respecto al mismo mes del 2004, disminuyó 7 por ciento, por la caída en el volumen de producción de minerales no metálicos (-0,5 por ciento) y de alimentos y bebidas (-28 por ciento); esta importante

disminución fue resultado del clima muy frío en el altiplano puneño y de las constantes movilizaciones por los diferentes sectores.

Asimismo, en los 7 primeros meses, la actividad industrial se contrajo 35 por ciento, por la menor producción (-40 por ciento) de minerales no metálicos (cemento), no revertida por el incremento del volumen de alimentos y bebidas (18 por ciento).

PRODUCCIÓN INDUSTRIAL

	JULIO		ENERO-JULIO		VARIACIÓN	
	2004	2005	2004	2005	Julio 2005/2004	Ene-jul 2005/2004
ALIMENTOS Y BEBIDAS						
. Volumen (Litros)	275 313	199 667	2 030 643	2 400 155	-27,5%	18,2%
. Monto (Miles de S/.)	180	108	1 328	1 272	-40,9%	-0,2%
MINERALES NO MET.						
. Volumen (T.M.)	11 596	11 542	74 125	44 698	-0,5%	-39,7%
. Monto (Miles de S/.)	4 080	4 076	25 941	16 105	-1,6%	-41,7%
TOTAL ÍNDICE 1/	59,5	55,2	58,7	38,2	-7,2%	-34,9%

1/ Año Base 1994=100.

ELABORACIÓN: Sección Estudios Económicos.

5. Sector construcción

En julio, se registró un volumen de despacho de cemento de 9 660 TM, destinado a la actividad de la construcción (principal insumo de esta actividad); respecto al mismo mes del 2004 presentó una caída de 4 por ciento y en términos reales de 5 por ciento. Asimismo, el número de licencias de construcción tramitadas por las municipalidades de Puno y Juliaca que sumaron 185 por un valor de S/. 11 075, en

términos físicos y reales cayó 49 y 16 por ciento respectivamente. El monto recaudado por licencias de construcción procedió 71 por ciento de "otros" conceptos relacionados a construcción (asignación de numeración, rotura de pavimento), 23 por ciento de construcciones nuevas y 6 por ciento de visado de planos.

En el periodo enero-julio, esta actividad se contrajo 41 por ciento, por la caída en el despacho del cemento; asimismo, el monto

por licencias de construcción disminuyó 5 por ciento.

ACTIVIDAD DE LA CONSTRUCCIÓN

(S./)

	JULIO		ENERO-JULIO		VARIACIÓN	
	2004	2005	2004	2005	Julio 2005/2004	Ene-jul 2005/2004
DESP. CEMENTO (T.M.)	10 021	9 660	70 908	41 533	-3,6%	-41,4%
LIC. CONSTRUCCIÓN	12 911	11 075	110 307	103 166	-15,5%	-4,5%
PROY. TRANSPORTE	405 330	0	1 905 330	0	-100,0%	-100,0%

ELABORACIÓN: Sección Estudios Económicos.

6. Turismo

En julio, en los diferentes establecimientos de hospedaje de la región Puno fueron registrados 25 008 turistas; de los cuales 10 844 fueron nacionales (43 por ciento

del total de arribos) y 14 164 extranjeros (57 por ciento). En los 7 primeros meses, los arribos sumaron 149 918, correspondiendo el 51 por ciento al arribo de nacionales.

ARRIBO DE TURISTAS

	JULIO		ENERO-JULIO		VARIACIÓN	
	2004	2005	2004	2005	Julio 2005/2004	Ene-jul 2005/2004
- NACIONALES	10 626	10 844	79 306	76 875	2,1%	-3,1%
- EXTRANJEROS	12 407	14 164	61 233	73 043	14,2%	19,3%
TOTAL	23 033	25 008	140 539	149 918	8,6%	6,7%

ELABORACIÓN: Sección Estudios Económicos.

Durante el mes, el mayor flujo de extranjeros procedió de Europa (64 por ciento de esta clase de turismo); correspondiendo los mayores arribos de dicho continente a los procedentes de Francia (11,8 por ciento), Inglaterra (11,5 por ciento), España (8,9 por ciento), Alemania (7,2 por ciento) e Italia (4,2 por ciento). También fueron importantes los arribos de Estados Unidos (11,6 por ciento), Japón (6 por ciento), Argentina (2,9 por ciento), Canadá (2,8 por ciento) y Brasil (2,5 por ciento). En cuanto a los visitantes nacionales, 69 por ciento procedió del sur del país (Puno, Arequipa, Tacna y Moquegua); mientras que 17 y 11 por ciento fueron de Lima y Cusco, respectivamente.

Comparado con el flujo turístico de julio del 2004, la actividad aumentó 9 por ciento;

por el incremento de visitantes de Estados Unidos (+370), España (+308), Japón (+244), Argentina (+197), México (+79), Brasil (+75) y Francia (+48); ello contrarrestado por la disminución de turistas ingleses (-143), italianos (-29), bolivianos (-7) y de otros países de Asia (-215). Asimismo, en los 7 primeros meses, esta actividad creció 7 por ciento, por el incremento de 19 por ciento en el turismo extranjero, contrarrestado por la disminución de visitantes nacionales (-3 por ciento), debido a los constantes paros y huelgas de diferentes sectores.

En julio, el promedio de permanencia de los turistas extranjeros fue de 1,6 días; mientras el de visitantes nacionales de 1,3 días, con un promedio de permanencia de 1,5 días.

7. Encuesta de ventas

Para julio, se encuestó un total de 65 establecimientos de ventas de la ciudad de Puno, de los que el 46 por ciento correspondió

a establecimientos comerciales y el 54 por ciento a servicios. El 100 por ciento de ambos establecimientos respondió al cuestionario.

a. Empresas comerciales

Respecto al mes anterior, 47 por ciento de las empresas incrementó sus ventas; principalmente de productos de primera necesidad, muebles, productos agroveterinarios y materiales de construcción y ferretería por las ventas normales de esta época del año, inicio de la campaña agropecuaria y por Fiestas Patrias. El 33 por ciento presentó ventas estables; principalmente establecimientos de productos farmacéuticos, combustibles y lubricantes y algunas librerías. Asimismo, el 20 por ciento restante registró disminución en sus ventas, en especial los establecimientos de calzado y otros, consecuencia de la menor demanda y la entrada de productos bolivianos (contrabando).

Con relación a julio del 2004, para el 40 por ciento de encuestados las ventas permanecieron estables principalmente la

venta de materiales de construcción y ferretería, maquinaria y equipo, automotores, accesorios y repuestos y productos agroveterinarios. Para el 30 por ciento de encuestados, las ventas aumentaron en los productos de primera necesidad, muebles, combustibles y lubricantes. Y para el otro 30 por ciento disminuyeron sus ventas (calzado y otros productos) por las constantes huelgas de los diferentes sectores y ambulantes.

Al considerar el stock de mercadería, en el mes comparado con el anterior para el 43 por ciento su inventario se mantuvo estable, por que se trabaja a pedido. Para el 33 por ciento incrementó su stock de mercadería porque se tuvo que reponer lo vendido y algunos calcularon más de lo necesario. Para el 23 por ciento su inventario disminuyó, principalmente por que aumentaron sus ventas.

ENCUESTA DE VENTAS A EMPRESAS COMERCIALES

	VENTAS						EXPECTATIVAS						TOT EMP	TASA DE RPTA.
	JUL 05/JUN 05			JUL 05/JUL 04			AGO 05/AGO 04			SET 05/SET 04				
	+	=	-	+	=	-	+	=	-	+	=	-		
1. PRODUCTOS 1RA NECESIDAD	100	0	0	100	0	0	0	100	0	0	100	0	1	100,0%
2. CONFECCIONES Y TELAS	50	0	50	50	0	50	0	50	0	50	0	50	2	100,0%
3. CALZADO	0	0	100	0	0	100	0	0	100	0	0	100	1	100,0%
4. PDTOS FARMACEUTICOS	25	63	13	38	25	38	25	38	38	0	75	25	8	100,0%
5. MUEBLES	100	0	0	100	0	0	0	100	0	0	100	0	1	100,0%
6. AUTOM.ACCES.Y REPUESTOS	33	33	33	0	67	33	0	33	67	0	67	0	3	100,0%
7. MAT. CONST. Y FERRETERIA	67	33	0	0	100	0	67	33	0	100	0	0	3	100,0%
8. MAQUINARIA Y EQUIPO	0	0	0	0	100	0	100	0	0	0	100	0	1	100,0%
9. PDTOS AGROVETERINARIOS	100	0	0	0	67	33	33	33	33	67	33	0	3	100,0%
10. LIBRERIAS	25	50	25	25	50	25	25	50	25	25	50	25	4	100,0%
11. COMB. Y LUBRICANTES	50	50	0	100	0	0	100	0	0	0	50	50	2	100,0%
12. OTROS	0	0	100	0	0	100	0	0	100	0	0	100	1	100,0%
TOTAL	47	33	20	30	40	30	30	37	33	20	53	23	30	100,0%

FUENTE: Empresas comerciales.

ELABORACIÓN: Sección Estudios Económicos.

En las expectativas para agosto respecto al mismo mes del 2004, 37 por ciento de encuestados espera que sus ventas se mantengan estables especialmente las de productos de primera necesidad, muebles, algunos establecimientos de confecciones y telas y librerías. El 33 por ciento supone que sus ventas disminuirán especialmente establecimientos de venta de calzado y otros.

El 30 por ciento espera que sus ventas aumenten, especialmente en maquinaria y equipo, combustibles y lubricantes.

Para setiembre, comparado con el 2004, para un 53 por ciento las expectativas de ventas son estables; para el 23 por ciento negativas y el 20 por ciento espera que aumenten.

ENCUESTA DE VENTAS A EMPRESAS COMERCIALES

	VAR. DE EXIST.			CAUSAS DE LA VARIACION									TOT EMP.	
	JUL 05/JUN 05			ACUMULACIÓN			DESACUMULACION			CONST.				
	+	=	-	A	B	C	D	E	F	G	H	I		
1. GRANDES ALMACENES	0	100	0	0	0	0	0	0	0	0	0	100	0	1
2. CONFECCIONES Y TELAS	50	0	50	0	50	0	50	0	0	0	0	0	0	2
3. CALZADO	0	100	0	0	0	0	0	0	0	0	0	0	100	1
4. PDTOS FARMACEUTICOS	13	63	25	13	0	0	25	0	0	0	38	25	8	
5. MUEBLERÍA	0	0	100	0	0	0	100	0	0	0	0	0	0	1
6. AUTOM.ACCES.Y REPUESTOS	0	67	33	0	0	0	33	0	0	0	33	33	3	
7. MAT. CONST. Y FERRETERIA	67	33	0	67	0	0	0	0	0	0	33	0	3	
8. MAQUINARIA Y EQUIPO	0	0	100	0	0	0	100	0	0	0	0	0	1	
9. PDTOS AGROVETERINARIOS	67	0	33	67	0	0	0	0	0	33	0	0	3	
10. LIBRERIAS	50	50	0	25	0	25	0	0	0	0	0	50	4	
11. COMB. Y LUBRICANTES	50	0	50	0	0	50	50	0	0	0	0	0	2	
12. OTROS	0	100	0	0	0	0	0	0	0	0	0	100	1	
T O T A L	30	43	27	20	3	7	23	0	0	3	20	23	30	

A. A la reposición de inventarios

B. Mala prevision

C. Otros

D. Aumento de la demanda

E. Mantiene nivel minimo de inventario

F. Elevacion en costos de almacenamiento

G. Otros

H. Trabaja a pedido

I. Otros

b. Empresas de servicios

Respecto al mes anterior, 66 por ciento de encuestados registró resultado positivo (agencias de viajes, hoteles y hostales, y empresas de transporte) por la temporada "alta" del turismo. El 26 por ciento de encuestados presentó resultado estable y el 9 por ciento presentó un resultado negativo (mantenimiento de autos) consecuencia de la inestabilidad existente en el país.

Con relación al mismo periodo del 2004, 54 por ciento disminuyó sus niveles de actividad, principalmente establecimientos que

brindan servicios de mantenimiento de autos, cabinas de Internet, empresas de transporte y algunos restaurantes, consecuencia del incremento de la competencia (apertura de negocios similares) y las constantes huelgas de los diferentes sectores. Para el 31 por ciento, sus niveles de actividad se mantuvieron estables (algunas empresas de transportes y restaurantes) y el otro 31 por ciento registró un incremento en sus actividades (algunos hoteles y hostales) debido al mejor servicio.

ENCUESTA DE VENTAS A EMPRESAS DE SERVICIOS DE PUNO

	VENTAS						EXPECTATIVAS						TOT. EMP.	TASA DE RPTA.
	JUL 05/JUN 05			JUL 05/JUL 04			AGO 05/AGO 04			SET 05/SET 04				
	+	=	-	+	=	-	+	=	-	+	=	-		
1. HOTELES Y HOSTALES	73	20	7	40	20	40	47	27	27	33	27	40	15	100,0%
2. RESTAURANTES	57	43	0	14	29	57	29	57	14	29	29	43	7	100,0%
3. EMP. TRANSPORTE	67	17	17	0	33	67	0	33	67	33	50	17	6	100,0%
4. AG.DE VIAJES	100	0	0	25	25	50	50	25	25	25	50	25	4	100,0%
5. MANT. DE AUTOS	0	0	100	0	0	100	0	0	100	0	100	0	1	100,0%
6. CABINAS DE INTERNET	0	100	0	0	0	100	0	0	100	50	0	50	2	100,0%
T O T A L	66	26	9	23	23	54	31	31	37	31	34	34	35	100,0%

FUENTE: Empresas de Servicios

ELABORACION: Sección Estudios Económicos

En cuanto a las expectativas para agosto, 37 por ciento cree que el negocio disminuirá, especialmente los que brindan mantenimientos de autos y cabinas de Internet a causa de las huelgas existentes en el país.

Para el 31 por ciento el negocio se mantendrá estable y para el otro 31 por ciento sus expectativas son positivas por la época de turismo.

Para setiembre, respecto al mismo mes del 2004, las expectativas del 34 por ciento se mantienen estables. Para el 34 por ciento presentó expectativas negativas, por la

situación actual del país (huelgas y alza del precio del combustible) y para un 31 por ciento sus expectativas son optimistas por la mayor afluencia del turismo

III. SECTOR EXTERNO

1. Exportaciones

En julio, se tramitaron 233 pólizas y el valor FOB de las exportaciones por las aduanas de Puno y Desaguadero, alcanzaron a US\$ 4,9 millones, mayor en US\$ 1,3 millones comparado con el monto alcanzado en junio.

Para el periodo enero-julio, el monto fue de US\$ 26,4 millones, menor en 2,5 millones, resultado inferior en 9 por ciento respecto a similar periodo del 2004. Ello consecuencia de la caída en la venta de

productos no tradicionales (-7 por ciento) distribuyéndose en los rubros: pesquería (-80 por ciento), agropecuario (-52 por ciento), textil (-33 por ciento), grasas y aceites (-28 por ciento), materiales y útiles de escritorio (-9 por ciento) y química (-9 por ciento); por el contrario, aumentaron los rubros: metal mecánica (76 por ciento), Resto (55 por ciento) y siderurgia y metalurgia (7 por ciento). En cuanto a productos tradicionales, ello cayeron 98 por ciento frente a similar lapso del 2004.

EXPORTACIONES (FOB)

(En millones de US\$)

RUBROS	JULIO		ENERO -JULIO		VARIACIÓN	
	2004	2005	2004	2005	Julio 2005/2004	Ene-jul 2005/2004
Productos tradicionales	0,15	0,01	0,60	0,01	-91,9%	-98,0%
Productos no tradicionales	3,50	4,86	28,31	26,37	38,8%	-6,8%
. Monto	3,65	4,87	28,91	26,39	33,5%	-8,7%
. Número de pólizas	204	233	1 417	1 533	14,2%	8,2%

ELABORACIÓN: Sección Estudios Económicos.

Respecto a igual periodo del 2004, fue mayor en US\$ 1,2 millones, con un aumento de 34 por ciento; ello obedeció al comportamiento favorable en las ventas de productos no tradicionales (39 por ciento); explicado por el incremento en grasas y aceites (1 014 por ciento), siderurgia y metalurgia (500 por ciento), Resto (207 por ciento), metal mecánica (98 por ciento) y química (22 por ciento). Ello contrarrestado por la reducción en los rubros: agropecuario (-69 por ciento), materiales y útiles de escritorio (-49 por ciento) y textil (-14 por ciento). En cuanto a productos tradicionales, cayeron 92 por ciento en el periodo.

La distribución porcentual del valor total de las exportaciones estuvo constituida por productos no tradicionales en un 99,8 por ciento; en este grupo el 41,4 por ciento lo constituyó el rubro **Resto** (láminas, baldes, pelotas, calzado, muebles, cajas de plástico y preformas); 18,7 por ciento **textil** (tops de fibra acrílica, cable de fibra acrílica, hilado acrílico,

algodón, cintas, tejidos, pantalones, frazadas, camisas, franela e hilados); 15,4 por ciento **química** (tintas, xantato isopropílico, carbonato de calcio, sulfato de cobre, silicato de sodio, detergentes, óxido de estaño, betún, acetato de etilo, fosfato de calcio, nitrato de sodio, silicato de sodio, arcillas, sulfato de zinc, sulfato de aluminio, mechas, jabón, saborizantes, vaselina y ácido sulfúrico); 9,8 por ciento **metal mecánica** (enchufes, barras de caucho, horno, válvulas, grupo electrógeno, toma corriente y cables); 7,3 por ciento **siderurgia y metalurgia** (barras de acero, alambres, muelles de ballesta y bolas de acero). Entre los cinco acumularon 92,6 por ciento del total en tanto que del 7,2 por ciento restante participaron con 3,8 por ciento **agropecuario** (leche evaporada, cubitos de carne, pasta de tomate, chocolate y fideos); 2,8 por ciento **materiales y útiles de escritorio** (impresos publicitarios, bolsas de papel, albums y bolígrafos) y 0,8 por ciento **grasas y aceites**. En cuanto a productos tradicionales participó del 0,2 por ciento en lo referido a asfalto.

2. Importaciones

En julio, el valor de las Importaciones CIF desde Bolivia (producto de 298 pólizas, tramitadas por la aduana de Desaguadero) alcanzó a US\$ 9,7 millones, monto mayor en US\$ 1,8 millones al compararlo con el resultado de junio.

Para el periodo enero-julio, el monto acumulado fue de US\$ 55,2 millones, mayor en 10,9 millones respecto al mismo lapso del 2004, con un resultado superior en 25 por ciento; ello fue consecuencia del incremento en la compra de **insumos**, el cual creció 30 por ciento, explicado por aumento en los rubros: insumos industriales (33 por ciento), combustibles y lubricantes (28 por ciento) e

insumos agrícolas (20 por ciento); por su parte las importaciones de **bienes de consumo** crecieron 9 por ciento, por el incremento en rubro de alimentos y bebidas (15 por ciento); contrariamente cayeron los rubros: electrodomésticos y vehículos de uso particular en 97 por ciento, Otros en 41 por ciento y utensilios domésticos en 24 por ciento; así mismo el rubro **bienes de capital** aumentó 20 por ciento, resultado del incremento en herramientas (893 por ciento), maquinaria y equipo (249 por ciento) y materiales de construcción (10 por ciento), ello atenuado por la disminución en partes y piezas (-75 por ciento).

IMPORTACIONES (CIF) (En millones de US\$)

RUBROS	JULIO		ENERO -JULIO		VARIACIÓN	
	2004	2005	2004	2005	Julio 2005/2004	Ene-jul 2005/2004
Bienes de consumo	2,52	3,23	11,08	12,05	28,5%	8,8%
Insumos	6,75	6,11	31,68	41,31	-9,5%	30,4%
Bienes de capital	0,33	0,39	1,50	1,80	16,5%	20,1%
. Monto	9,61	9,73	44,25	55,16	1,3%	24,7%
. Número de pólizas	308	298	1 526	1 876	-3,2%	22,9%

ELABORACIÓN: Sección Estudios Económicos.

Respecto a julio de 2004, el monto fue mayor en US\$ 0,1 millones (1,3 por ciento), consecuencia del aumento en las compras de **bienes de consumo** (29 por ciento), explicado por el incremento en alimentos y bebidas (29 por ciento) y Otros (22 por ciento), contrariamente disminuyó el rubro electrodomésticos y vehículos de uso particular (-51 por ciento). El rubro **bienes de capital** registró un aumento de 17 por ciento, consecuencia del incremento de partes y piezas (80 por ciento), contrariamente descendió en materiales de construcción (-31 por ciento). El rubro **insumos** registró una reducción de 10 por ciento, a causa de la caída en el rubro combustibles y lubricantes (-52 por ciento) e insumos industriales (-24 por ciento), contrariamente aumentó el rubro insumos agrícolas (39 por ciento).

En cuanto a la distribución porcentual: 37,4 por ciento estuvo concentrado en las importaciones de **insumos industriales** (alcohol etílico, aceite de soya, hilo cardado, envases y tapas de plástico, algodón y botellas de vidrio); 30,9 por ciento **alimentos y bebidas** (huevos, azúcar, hamburguesa de carne de res, carne de bovino, leche concentrada, quinua, arroz y aceite); 24,0 por ciento **insumos agrícolas** (maíz, soya en grano, ajonjolí en grano, harina integral de soya y maní en grano); 2,2 por ciento **Otros** (cigarrillos, etiquetas, abrigos y calzados) y 2,2 por ciento **materiales de construcción** (pisos y revestimientos cerámicos, viguetas y chatarra pesada); concentrando estos 5 rubros el 96,7 por ciento. El rubro, **combustibles y lubricantes** participó del 1,4 por ciento y **maquinaria y equipo** el 1,4 por ciento.

IV. FINANZAS PÚBLICAS

1. Gobierno central

En julio, los ingresos corrientes del Gobierno Central recaudados por Sunat ascendieron a S/. 11,3 millones, monto mayor en 2,4 millones respecto al mes anterior.

En el periodo enero-julio, el monto ascendió a S/. 63,5 millones, mayor en S/. 5,9 millones respecto a similar lapso del 2004 (incremento real de 8 por ciento); ello por el crecimiento en la recaudación en el rubro Otros

(26 por ciento), IGV importaciones (15 por ciento), infracciones tributarias (15 por ciento), Impuesto de Promoción Municipal (13 por ciento), impuesto a la renta (4 por ciento) e IGV general (2 por ciento); atenuado por la disminución de la recaudación en los rubros: ISC importaciones (-41 por ciento), adicional ad-valorem (-22 por ciento), ISC general (-10 por ciento) y RUS (-4 por ciento).

INGRESOS CORRIENTES DEL GOBIERNO CENTRAL

(En millones de S/.)

RUBROS	JULIO		ENE-JUL		VARIACION		DISTR. %
	2004	2005	2004	2005	Ene-jul 2005/2004	Julio 2005/2004	
I. INGRESOS TRIBUTARIOS	11,56	11,30	57,65	63,54	8,2%	-3,7%	100,0%
A los ingresos	2,39	2,65	15,45	16,45	4,4%	9,1%	23,4%
A la importación	0,17	0,14	0,95	0,76	-21,5%	-17,5%	1,2%
A la producción y consumo	7,01	6,85	36,12	39,82	8,3%	-3,6%	60,6%
Tasas	1,95	1,59	4,66	5,96	26,1%	-19,5%	14,1%
Multas y Otras S.	0,05	0,08	0,48	0,56	15,1%	47,5%	0,7%
T O T A L	11,56	11,30	57,65	63,54	8,2%	-3,7%	100,0%

ELABORACIÓN: Sección Estudios Económicos.

Respecto a julio 2004, fue mayor en S/. 4 millones, con una reducción real de 0,4 por ciento; por la menor recaudación referida a los rubros ISC importaciones (-47 por ciento), ISC general (-34 por ciento), Otros (-20 por ciento), Impuesto de Promoción Municipal (-19 por ciento), adicional ad-valorem (-18 por ciento), IGV importaciones (-12 por ciento) y RUS (-5 por ciento). Por el contrario, se registró una mayor recaudación por concepto de infracciones tributarias (48 por ciento), IGV

general (45 por ciento), e impuesto a la renta (9 por ciento).

En el mes, la distribución fue: IGV importaciones 37,7 por ciento, impuesto a la renta 23,4 por ciento, IGV general 16,0 por ciento, Otros 14,1 por ciento e Impuesto a la Promoción Municipal 4,4 por ciento, los que representaron 95,6 por ciento del total recaudado; del restante 4,4 por ciento, participaron los rubros infracciones tributarias, RUS, adicional *ad-valorem*, ISC general e ISC Importaciones.

V. SECTOR MONETARIO

1. Liquidez del sistema bancario

En julio, el saldo total de depósitos y obligaciones del sistema financiero de la región Puno fue de S/. 328,2 millones, mayor en S/. 17,6 millones respecto a junio (incremento real de 6 por ciento), resultado del aumento en la captación de depósitos por parte del sistema bancario (7 por

ciento), por el aumento de las captaciones del Banco de la Nación (13 por ciento) y banca múltiple (4 por ciento); contrariamente, se registro una disminución de la banca de consumo (-2 por ciento). Las captaciones del sistema no bancario disminuyeron 4 por ciento.

DEPOSITOS

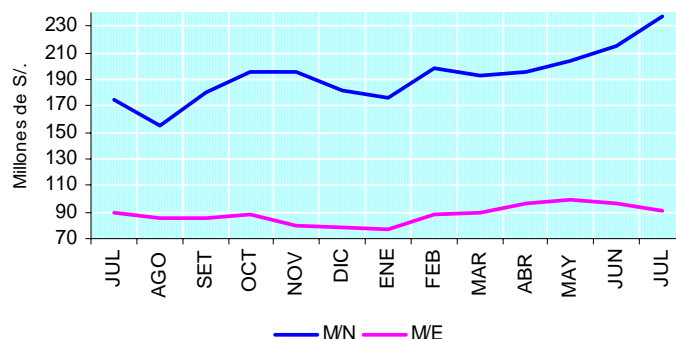

Respecto a similar mes del 2004, los depósitos en el sistema financiero fueron mayores en S/. 67,5 millones, (aumento real de 24 por ciento), lo que se debió a que las captaciones del sistema no bancario y bancario aumentaron 46 y 22 por ciento, respectivamente; el último influenciado por el aumento de depósitos de la banca múltiple (29%), Banco de la Nación (14%) y banca de consumo (3%).

Según los saldos a fin de mes, la distribución porcentual de los depósitos entre las distintas entidades del sistema financiero mostró que el sistema bancario concentró 91 por ciento, donde la banca múltiple, Banco de la Nación y banca de consumo participaron del 56,6; 31,8 y 2,8 por ciento, respectivamente. El sistema no bancario concentró el 9 por ciento.

DEPÓSITOS Y OBLIGACIONES POR ENTIDADES

Saldos en millones de S/.

BANCOS	2004	2005		VARIACIÓN		DIST. %
	JULIO	JUNIO	JULIO	Julio/junio 2005	Julio 2005/2004	
1. SISTEMA BANCARIO	240,9	280,4	299,0	6,5%	22,4%	91,1%
BANCO DE LA NACION	90,4	92,2	104,2	13,0%	13,7%	31,8%
BANCA MÚLTIPLE	141,8	179,1	185,7	3,6%	29,1%	56,6%
. Crédito	29,7	53,7	53,9	0,2%	79,0%	16,4%
. Internacional	36,4	41,9	44,3	5,5%	20,2%	13,5%
. Continental	49,5	58,7	63,0	7,1%	25,5%	19,2%
. Wiese	26,3	24,7	24,6	-0,6%	-7,9%	7,5%
BANCA DE CONSUMO	8,7	9,2	9,0	-1,7%	2,9%	2,8%
. Trabajo	8,7	9,2	9,0	-1,7%	2,9%	2,8%
2. SISTEMA NO BANCARIO	19,8	30,2	29,2	-3,5%	45,5%	8,9%
. Caja Municipal Arequipa	11,5	14,3	14,4	0,2%	23,6%	4,4%
. Caja Municipal de Tacna	2,2	3,7	3,8	0,5%	70,0%	1,1%
. Caja Municipal de Cusco	2,2	3,8	4,1	5,5%	81,7%	1,2%
. CRAC Los Andes	4,0	8,3	7,0	-15,8%	75,4%	2,1%
3. TOTAL	260,7	310,7	328,2	5,5%	24,2%	100,0%

ELABORACIÓN: Sección Estudios Económicos.

Referente a la captación de depósitos por tipo de operación, respecto al mes previo, se registró aumento en los rubros Otros (14 por ciento), obligaciones a la vista (10 por ciento) y depósitos de ahorro (6 por ciento) y disminución en el rubro depósitos a plazo (-3 por ciento).

Con relación a similar mes del 2004, aumentaron los rubros: depósitos de ahorro (36 por ciento), a plazo (29 por ciento) y obligaciones

a la vista (16 por ciento) y disminuyó el rubro Otros (-4 por ciento).

La participación porcentual de depósitos y obligaciones fue: 47,3 y 27,4 por ciento correspondieron a las captaciones de obligaciones a la vista y ahorro; mientras que 25,0 y 0,2 por ciento fueron depósitos a plazo y Otros, respectivamente.

Al 31 de julio, el coeficiente de dolarización de los depósitos y obligaciones fue de 27,8 por ciento y disminuyó en 6,2 puntos

porcentuales respecto a lo registrado en similar período del 2004 (34,0 por ciento).

DEPÓSITOS Y OBLIGACIONES POR TIPO DE OPERACIÓN

Saldos en millones de S/.

	2004	2005		VARIACIÓN %		DIST.
	JULIO	JUNIO	JULIO	Julio/junio 2005	Julio 2005/2004	%
. Vista	131,9	141,0	155,4	10,1%	16,2%	47,3%
. Ahorros	65,4	84,9	90,0	5,9%	35,7%	27,4%
. A Plazo	62,7	84,2	82,1	-2,5%	29,2%	25,0%
. Otros	0,8	0,7	0,8	13,5%	-4,0%	0,2%
TOTAL	260,7	310,7	328,2	5,5%	24,2%	100,0%

ELABORACIÓN: Sección Estudios Económicos.

2. Crédito al sector privado

Al término de julio, el saldo de **colocaciones** del sistema financiero alcanzó a S/. 260,1 millones, el cual respecto a junio 2005 fue mayor en S/. 3,1 millones en términos nominales (aumento de 1 por ciento), explicado por las mayores colocaciones del sistema no bancario (2 por ciento); en tanto que el sistema

bancario disminuyó 0,3 por ciento, resultado de la reducción de las colocaciones del Banco de la Nación (-7 por ciento) y de la banca de consumo (-2 por ciento); las colocaciones de la banca múltiple permanecieron constantes, en términos reales.

COLOCACIONES

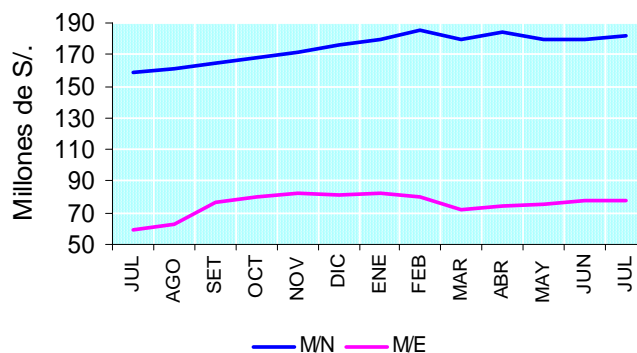

Respecto a igual mes del 2004, los créditos otorgados aumentaron en S/. 44,6 millones (incremento real de 19 por ciento); ello se explicó por el dinamismo en la concesión de préstamos dirigidos a financiar a los sectores económicos regionales especialmente a la actividad constructora, al comercio y al agro. Los componentes del

sistema no bancario y bancario incrementaron sus colocaciones 30 y 8 por ciento, respectivamente. En el caso del sistema bancario, el resultado fue a causa de mayores concesiones de créditos de la banca múltiple (20 por ciento); sin embargo disminuyeron las colocaciones del Banco de la Nación (-51 por ciento) y banca de consumo (-23 por ciento).

COLOCACIONES DEL SISTEMA FINANCIERO POR ENTIDADES

Saldos en millones de S/.

BANCOS	2004	2005		VARIACIÓN %		DIST. %
	JULIO	JUNIO	JULIO	Julio/junio 2005	Julio 2005/2004	
1. SISTEMA BANCARIO	106,4	117,0	116,8	-0,3%	8,3%	44,9%
BANCO DE LA NACIÓN	0,9	0,5	0,5	-7,1%	-51,2%	0,2%
BANCA MÚLTIPLE	77,8	94,5	94,6	0,0%	19,9%	36,4%
. Crédito	4,2	4,1	3,7	-10,7%	-12,4%	1,4%
. Internacional	35,2	39,9	40,5	1,5%	13,6%	15,6%
. Continental	30,7	36,0	37,3	3,3%	19,9%	14,3%
. Wiese	7,8	14,5	13,2	-9,1%	65,6%	5,1%
BANCA DE CONSUMO	27,6	22,0	21,6	-1,5%	-22,6%	8,3%
. Trabajo	27,6	22,0	21,6	-1,5%	-22,6%	8,3%
2. SISTEMA NO BANCARIO	109,1	140,1	143,4	2,2%	29,6%	55,1%
. Caja Municipal Arequipa	66,1	76,4	77,8	1,7%	16,1%	29,9%
. Caja Municipal de Tacna	9,3	13,0	13,1	1,1%	39,1%	5,0%
. Caja Municipal de Cusco	10,0	17,5	18,3	4,6%	80,3%	7,0%
. CRAC Los Andes	6,9	10,3	10,4	0,5%	49,3%	4,0%
. EDPYME Edificar	16,8	22,9	23,7	3,7%	39,1%	9,1%
4. TOTAL	215,5	257,0	260,1	1,1%	19,1%	100,0%

ELABORACIÓN: Sección Estudios Económicos.

Al finalizar el mes, el total de créditos otorgados por las entidades financieras de la región, se distribuyó entre el sistema no bancario (55,1 por ciento) y el bancario (44,9 por ciento). En el segundo caso la banca múltiple y banca de consumo canalizaron 36,4 y 8,3 por ciento, respectivamente y el Banco de la Nación el 0,2 por ciento.

Respecto a junio, las colocaciones a los sectores económicos registraron expansión en los rubros comercio (11 por ciento), minería (4 por ciento), construcción (3 por ciento), ganadería (2 por ciento), agricultura (2 por ciento), sector público (2 por ciento) y Otros (1 por ciento); mientras que se registró disminución en: industria (-38 por ciento) y pesquería (-17 por ciento).

Comparado con julio del 2004, la mayoría de préstamos canalizados a los sectores económicos presentó incremento: construcción 189 por ciento, sector público 54 por ciento, ganadería 36 por ciento, minería 35 por ciento, comercio 33 por ciento, pesquería

20 por ciento, agricultura 16 por ciento y Otros 14 por ciento. Sin embargo, disminuyó el sector industria (-25 por ciento).

La estructura porcentual de las colocaciones por sectores económicos mostró que los sectores usuarios de créditos fueron: Otros, comercio, sector público industria y ganadería con 64,9; 20,3; 5,1; 3,1 y 2,4 por ciento respectivamente y concentraron entre ellos el 95,8 por ciento del total de colocaciones. Los otros sectores (construcción, agricultura, minería y pesquería) participaron del 4,2 por ciento restante. El sector agropecuario (principal actividad económica de la región) participó del 4 por ciento; en tanto que pesquería lo hizo con 0,1 por ciento (el sector con menor participación).

Al finalizar julio, el componente de moneda extranjera en el saldo correspondiente a las colocaciones fue 29,9 por ciento y aumentó en 2,5 puntos porcentuales respecto al indicador registrado el 2004 (27,4 por ciento).

3. Intermediación financiera

En el mes, el **coeficiente de colocaciones/depósitos** mostró que se canalizaron 79,3 por ciento de los depósitos, siendo menor en 3,4 puntos porcentuales comparado con el resultado del mismo mes del 2004 (82,6 por ciento), por la variación negativa de los coeficientes en el sistema no bancario (-60,4 puntos porcentuales) y sistema bancario (-5,1 puntos porcentuales).

31 de julio, el coeficiente de intermediación en moneda nacional fue de 77,0 por ciento, el cual disminuyó (-14,0 por ciento) respecto a lo registrado el 2004 (91,0 por ciento), por su parte, el mismo indicador para moneda extranjera alcanzó 85,2 por ciento, mayor en 18,7 puntos porcentuales respecto a similar período del 2004 (66,5 por ciento).

COEFICIENTES DE INTERMEDIACION (Colocaciones/depósitos)

BANCOS	2004	2005		DIFERENCIAS	
	JULIO	JUNIO	JULIO	Julio/junio 2005	Julio 2005/2004
1. SISTEMA BANCARIO	44,1%	41,7%	39,0%	-2,7%	-5,1%
BANCO DE LA NACIÓN	1,0%	0,5%	0,4%	-0,1%	-0,6%
BANCA MÚLTIPLE	54,9%	52,8%	51,0%	-1,8%	-3,9%
. Crédito	14,0%	7,7%	6,8%	-0,8%	-7,1%
. Internacional	96,7%	95,1%	91,4%	-3,6%	-5,3%
. Continental	62,0%	61,4%	59,2%	-2,2%	-2,8%
. Wiese	29,8%	58,6%	53,6%	-5,0%	23,8%
BANCA DE CONSUMO	318,5%	239,0%	239,4%	0,5%	-79,0%
. Trabajo	318,5%	239,0%	239,4%	0,5%	-79,0%
2. SISTEMA NO BANCARIO	551,0%	463,1%	490,6%	27,6%	-60,4%
. Caja Municipal Arequipa	576,3%	532,9%	541,0%	8,0%	-35,3%
. Caja Municipal de Tacna	426,6%	347,1%	349,1%	2,0%	-77,5%
. Caja Municipal de Cusco	455,3%	455,4%	451,7%	-3,7%	-3,6%
. CRAC Los Andes	173,7%	123,9%	147,9%	24,0%	-25,8%
3. TOTAL	82,6%	82,7%	79,3%	-3,5%	-3,4%

ELABORACIÓN: Sección Estudios Económicos.

4. Cartera Pesada

Al finalizar el mes, el **coeficiente de Cartera Pesada** del sistema financiero alcanzó a 6,1 por ciento, con una disminución de 0,6 puntos porcentuales respecto a lo alcanzado en similar mes del 2004 (6,7 por ciento). La banca de consumo registró el mayor coeficiente (24,3 por ciento), con un

aumento de 13,1 puntos porcentuales; asimismo, el sistema bancario registró un coeficiente de 7,5 por ciento y disminuyó respecto al 2004 en 0,1 por ciento. Por su parte, el coeficiente del sistema no bancario alcanzó a 4,9 por ciento, menor en 0,8 por ciento frente a similar período del año anterior.

COEFICIENTES DE CARTERA PESADA

(En porcentajes)

BANCOS	2004	2005		DIFERENCIAS	
	JULIO	JUNIO	JULIO	Julio/junio 2005	Julio 2005/2004
1. SISTEMA BANCARIO	7,7%	6,7%	7,5%	0,9%	-0,1%
BANCO DE LA NACIÓN	0,0%	0,0%	0,0%	0,0%	0,0%
BANCA MÚLTIPLE	6,5%	4,0%	3,8%	-0,2%	-2,8%
. Crédito	49,3%	14,2%	8,8%	-5,4%	-40,5%
. Internacional	1,4%	2,5%	2,8%	0,3%	1,4%
. Continental	7,3%	4,2%	3,9%	-0,3%	-3,4%
. Wiese	3,7%	4,7%	4,8%	0,1%	1,1%
BANCA DE CONSUMO	11,2%	18,4%	24,3%	5,9%	13,1%
. Trabajo	11,2%	18,4%	24,3%	5,9%	13,1%
2. SISTEMA NO BANCARIO	5,7%	4,7%	4,9%	0,2%	-0,8%
. Caja Municipal Arequipa	5,2%	4,3%	4,6%	0,3%	-0,6%
. Caja Municipal de Tacna	4,4%	3,7%	3,6%	-0,1%	-0,8%
. Caja Municipal de Cusco	3,1%	4,7%	5,2%	0,5%	2,1%
. CRAC Los Andes	17,6%	10,1%	9,9%	-0,2%	-7,7%
. EDPYME Edificar	5,3%	4,4%	4,2%	-0,2%	-1,0%
3. T O T A L	6,7%	5,6%	6,1%	0,5%	-0,6%

ELABORACIÓN: Sección Estudios Económicos.

5. Encaje

En julio, CRAC Los Andes (sujeta a control de **encaje**) registró un exigible de 3,1 por ciento; por su parte, el encaje efectivo fue de 6,2 por ciento.

Respecto a similar mes del 2004, la tasa de encaje exigible aumentó en 0,2 puntos porcentuales y la tasa de encaje efectivo se mantuvo constante.

SITUACIÓN DE ENCAJE DE CRAC "LOS ANDES"

(En moneda nacional)

	2004	2005		DIFERENCIAS	
	JULIO	JUNIO	JULIO	Julio/junio 2005	Julio 2005/2004
EXCEDENTE / DÉFICIT					
% Encaje Exigible	13,4%	2,9%	3,1%	0,2%	-10,3%
TASA DE ENCAJE					
Exigible 1/	6,0%	6,0%	6,0%	0,0%	0,0%
Efectivo 2/	6,8%	6,2%	6,2%	0,0%	-0,6%

ELABORACIÓN: Sección Estudios Económicos.

1/ Relación entre los fondos de encaje exigible y el TOSE.

2/ Relación entre los fondos de encaje efectivo y el TOSE.

Cuadro 01 CIUDAD DE PUNO: INDICE DE PRECIOS AL CONSUMIDOR, SEGÚN GRANDES GRUPOS DE CONSUMO

(Variación mensual en %)

GRUPOS DE CONSUMO	2004						INFLAC. 2004	2005							ANUALIZ. 2005/2004
	JUL	AGO	SET	OCT	NOV	DIC		ENE	FEB	MAR	ABR	MAY	JUN	JUL	
INDICE GENERAL	0,1	0,1	0,1	0,4	0,2	0,2	2,2	0,0	0,2	0,4	0,2	0,0	0,1	0,0	1,9
1. Alimentos y bebidas	0,1	0,0	0,0	0,1	-0,2	0,4	1,3	0,2	0,4	0,3	-0,3	0,0	0,1	-0,2	0,7
2. Vestido y calzado	0,3	0,2	0,1	0,0	0,0	0,1	0,9	0,5	0,0	0,3	0,2	0,0	0,1	0,2	1,6
3. Alq. vivienda y combust.	-0,2	0,5	0,7	2,0	2,1	0,0	9,8	-0,3	0,1	1,8	1,5	-0,2	0,8	0,3	9,7
4. Mueb. enseres y mantenim.	0,3	-0,2	0,2	-0,1	0,0	0,0	1,2	0,4	0,0	0,2	0,0	0,0	-0,1	0,1	0,6
5. Cuidado, conserv. salud	0,0	-0,2	0,0	0,0	0,0	0,0	-0,2	0,6	-0,2	0,0	0,9	0,0	0,3	0,9	2,4
6. Transp. y comunicaciones	0,1	-0,3	0,1	0,5	0,3	0,3	2,7	-0,7	0,0	-0,5	0,1	0,0	-0,3	0,4	0,3
7. Esparc. divers. serv. cult.	0,0	0,0	-0,1	-0,1	0,0	-0,6	1,6	0,0	-0,3	0,9	0,3	0,0	0,0	0,0	0,2
8. Otros bienes y servicios	0,0	0,0	0,0	-0,1	0,0	0,0	-1,8	-0,3	-0,2	0,0	0,0	0,1	0,2	0,1	-0,2

FUENTE : I.N.E.I. - Puno

Cuadro 02 TIPO DE CAMBIO, POR PERÍODO Y MERCADO, 2002 - 2005

(S/. por US Dólar)

PERÍODO	Promedio del Período						Fin de Período						PERÍODO
	Bancario 1/			Informal 2/			Bancario 1/			Informal 2/			
	Compra	Venta	Promedio	Compra	Venta	Promedio	Compra	Venta	Promedio	Compra	Venta	Promedio	
2002	3,515	3,518	3,517	3,5105	3,5358	3,5232	3,513	3,515	3,514	3,5200	3,5500	3,5350	2002
Dic	3,513	3,515	3,514	3,5226	3,5488	3,5357	3,513	3,515	3,514	3,5200	3,5500	3,5350	Dic
2003	3,478	3,479	3,478	3,4707	3,4913	3,4810	3,461	3,464	3,463	3,4700	3,4900	3,4800	2003
Mar	3,478	3,480	3,479	3,4698	3,4943	3,4820	3,472	3,475	3,474	3,4700	3,5000	3,4850	Mar
Jun	3,478	3,480	3,479	3,4774	3,4988	3,4881	3,469	3,472	3,471	3,4700	3,4900	3,4800	Jun
Set	3,480	3,482	3,481	3,4678	3,4881	3,4780	3,482	3,483	3,483	3,4700	3,4900	3,4800	Set
Dic	3,471	3,472	3,471	3,4710	3,4902	3,4806	3,461	3,464	3,463	3,4700	3,4900	3,4800	Dic
2004	3,412	3,413	3,412	3,4065	3,4275	3,4170	3,280	3,283	3,282	3,2800	3,3000	3,2900	2004
Ene	3,467	3,468	3,467	3,4648	3,4844	3,4746	3,498	3,500	3,499	3,4700	3,4900	3,4800	Ene
Feb	3,483	3,484	3,484	3,4695	3,4913	3,4804	3,472	3,473	3,473	3,4700	3,4900	3,4800	Feb
Mar	3,464	3,466	3,465	3,4648	3,4863	3,4755	3,459	3,461	3,460	3,4600	3,4800	3,4700	Mar
Abr	3,469	3,470	3,470	3,4557	3,4756	3,4656	3,482	3,484	3,483	3,4700	3,4900	3,4800	Abr
May	3,486	3,488	3,487	3,4712	3,4907	3,4810	3,486	3,489	3,488	3,4700	3,4900	3,4800	May
Jun	3,476	3,478	3,477	3,4740	3,4936	3,4838	3,470	3,472	3,471	3,4700	3,4900	3,4800	Jun
Jul	3,440	3,442	3,441	3,4543	3,4748	3,4646	3,419	3,422	3,421	3,4400	3,4700	3,4550	Jul
Ago	3,395	3,396	3,395	3,4007	3,4229	3,4118	3,355	3,358	3,357	3,3500	3,3700	3,3600	Ago
Set	3,357	3,358	3,358	3,3416	3,3630	3,3523	3,341	3,342	3,342	3,3400	3,3600	3,3500	Set
Oct	3,320	3,322	3,321	3,3095	3,3312	3,3203	3,322	3,325	3,324	3,3000	3,3250	3,3125	Oct
Nov	3,309	3,311	3,310	3,2984	3,3196	3,3090	3,304	3,306	3,305	3,3000	3,3150	3,3075	Nov
Dic	3,280	3,282	3,281	3,2739	3,2972	3,2855	3,280	3,283	3,282	3,2800	3,3000	3,2900	Dic
2005	3,257	3,259	3,258	3,2484	3,2702	3,2593	3,253	3,255	3,254	3,2500	3,2700	3,2600	2005
Ene	3,267	3,269	3,268	3,2671	3,2886	3,2779	3,261	3,264	3,263	3,2600	3,2800	3,2700	Ene
Feb	3,258	3,260	3,259	3,2495	3,2695	3,2595	3,255	3,259	3,257	3,2500	3,2700	3,2600	Feb
Mar	3,258	3,260	3,259	3,2496	3,2696	3,2596	3,259	3,263	3,261	3,2500	3,2700	3,2600	Mar
Abr	3,257	3,259	3,258	3,2341	3,2586	3,2464	3,257	3,259	3,258	3,2200	3,2500	3,2350	Abr
May	3,254	3,256	3,255	3,2452	3,2717	3,2585	3,252	3,255	3,254	3,2500	3,2700	3,2600	May
Jun	3,252	3,253	3,253	3,2441	3,2641	3,2541	3,252	3,254	3,253	3,2400	3,2600	3,2500	Jun
Jul	3,251	3,253	3,252	3,2495	3,2695	3,2595	3,253	3,255	3,254	3,2500	3,2700	3,2600	Jul

1/ Corresponde a la cotización publicada por la Superintendencia de Banca y Seguros.

2/ Tipo de Cambio del Mercado Informal (jr. Tacna, ciudad de Puno), calculado en base a observaciones propias.

ELABORACIÓN: Sección Estudios Económicos

Cuadro 03 REGIÓN PUNO: PRODUCCION AGROPECUARIA, SEGÚN PRINCIPALES PRODUCTOS

(TM)

PRINCIPALES PRODUCTOS	2004						TOTAL 2004	2005							VARIACIÓN	
	JUL	AGO	SET	OCT	NOV	DIC		ENE	FEB	MAR	ABR	MAY	JUN	JUL	Jul 05/04	Ene-Jul 05/04
AGRICOLA 1/	3 700	2 386	470	461	3 659	9 000	438 338	326	2 410	24 439	220 407	216 306	19 859	4 035	9,1%	15,5%
Quinua	0	0	0	0	0	0	22 102	0	0	143	19 107	8 402	0	0	--	25,1%
Cañihua	0	0	0	0	0	0	4 052	0	6	174	2 786	1 421	0	0	--	8,3%
Cebada Grano	0	0	0	0	0	0	24 717	0	0	171	11 147	15 854	804	0	--	13,2%
Trigo	0	0	0	0	0	0	1 363	0	0	0	683	778	74	0	--	12,6%
Centeno Grano	0	0	0	0	0	0	69	0	0	0	18	68	0	0	--	24,6%
Avena Grano	0	0	0	0	0	0	5 224	0	0	0	1 767	3 311	560	0	--	7,9%
Maiz Amiláceo	0	0	0	0	0	0	5 438	212	0	656	1 805	2 643	180	0	--	1,1%
Maiz Amarillo Duro	0	0	0	0	0	0	4 422	25	0	1 080	2 217	1 115	86	0	--	2,3%
Arroz	0	0	0	0	0	0	441	0	0	64	109	144	79	0	--	-10,2%
Papa	0	0	0	0	7 038	19 724	433 100	0	3 305	33 609	222 633	206 857	11 824	0	--	17,7%
Oca	0	0	0	0	0	0	33 327	0	0	527	14 517	19 930	0	0	--	4,9%
Olluco	0	0	0	0	0	0	7 872	0	0	758	3 261	4 215	0	0	--	4,6%
Mashua	0	0	0	0	0	0	6 203	0	0	69	3 090	3 014	0	0	--	-0,5%
Yuca	0	0	0	0	0	0	11 009	0	450	1 019	3 913	2 690	2 681	696	--	4,0%
Tarhui	23	0	0	0	0	0	1 598	0	0	0	0	941	733	0	-100,0%	4,8%
Haba	0	0	0	0	0	114	3 726	15	1 134	2 661	6 740	2 774	0	0	--	10,6%
Arveja	0	0	0	0	0	0	8 440	0	0	86	226	241	0	0	--	26,5%
Cebolla	0	0	0	0	0	0	21	0	119	2 104	3 058	1 508	198	0	--	-5,8%
Avena Forrajera	0	0	0	0	0	0	416	0	0	20 147	435 621	416 296	994	0	--	24,6%
Cebada Forrajera	0	0	0	0	0	0	7 415	0	0	1 797	124 886	183 972	175	0	--	10,8%
Plátano	1 300	1 298	1 382	1 204	1 458	1 482	700 508	520	550	594	510	556	572	1 305	0,4%	0,0%
Naranja	5 690	2 332	186	0	0	0	280 572	0	5	304	2 385	4 415	9 289	5 657	-0,6%	-0,3%
Café	430	379	0	0	0	0	11 433	0	0	30	1 710	1 849	1 646	465	8,1%	-9,3%
Alfalfa	0	0	0	643	2 352	3 339	24 636	0	1 120	17 288	47 923	43 638	19 934	54	--	11,7%
Otros Pastos Cultivados	0	0	0	0	0	0	6 663	0	223	7 465	21 184	32 330	6 336	0	--	15,2%
PECUARIA 1/	17 438	15 302	13 401	10 346	25 192	12 753	209 316	9 281	23 681	26 391	17 966	19 080	19 412	17 727	1,7%	0,8%
Carne de Vacuno	1 778	1 600	1 427	1 089	1 040	1 012	17 186	844	1 148	1 387	1 946	2 056	1 862	1 794	0,9%	0,2%
Carne de Ovino	1 188	996	875	612	549	475	10 138	476	582	785	1 104	1 248	1 281	1 191	0,3%	0,5%
Carne de Alpaca	556	439	331	291	221	170	4 536	196	296	360	566	579	573	570	2,5%	1,8%
Carne de Llama	153	121	108	76	60	91	1 377	66	89	103	161	173	178	155	1,3%	0,4%
Carne de Porcino	233	186	152	123	128	128	2 025	125	144	166	207	222	224	236	1,3%	1,2%
Carne de Ave	215	209	202	191	191	197	2 406	217	198	189	199	238	228	225	4,7%	5,5%
Leche de Vacuno	2 770	2 406	1 750	1 490	1 741	2 001	38 509	3 934	4 077	4 882	4 879	4 725	4 424	3 100	11,9%	3,0%
Lana de Ovino	0	0	0	0	667	327	4 905	0	1 951	1 990	0	0	0	0	--	0,8%
Fibra de Alpaca	0	0	0	0	1 134	213	2 202	0	424	438	0	0	0	0	--	0,8%
Fibra de Llama	0	0	0	0	190	27	308	0	40	53	0	0	0	0	--	2,2%
Otros pdtos. Pecuaria	1 667	1 552	1 456	1 129	979	781	14 394	618	815	923	1 241	1 290	1 907	1 649	-1,1%	0,7%
TOTAL 1/	21 138	17 687	13 871	10 808	28 851	21 753	647 653	9 607	26 091	50 830	238 373	235 386	39 271	21 762	2,9%	12,0%

NOTA: Información Preliminar

1/ V.B.P. en miles de soles a precios de 1994

FUENTE: Dirección Regional de Agricultura - Puno

ELABORACIÓN: Sección Estudios Económicos.

Cuadro 04 SUPERFICIE AGRÍCOLA SEMBRADA, SEGÚN PRINCIPALES CULTIVOS
(Hectáreas)

PRINCIPALES CULTIVOS	2004	AGO 2003-						2005							VARIACIÓN	
	JUL	JUL 2004	AGO	SET	OCT	NOV	DIC	ENE	FEB	MAR	ABR	MAY	JUN	JUL	Jul 05/04	CAMPAÑA
Quinua	0	23 345	753	8 448	13 677	500	0	0	0	0	0	0	0	160	--	0,8%
Cañihua	0	6 034	0	563	4 122	1 249	48	0	0	0	0	0	0	0	--	-0,9%
Cebada Grano	0	24 687	6	3 807	17 126	3 994	0	0	0	0	0	0	0	0	--	1,0%
Trigo	0	1 322	0	344	898	71	0	0	0	0	0	0	0	0	--	-0,7%
Centeno Grano	0	75	0	30	60	0	0	0	0	0	0	0	0	0	--	20,0%
Avena Grano	0	5 652	5	492	4 132	1 003	0	0	0	0	0	0	0	0	--	-0,4%
Maiz Amiláceo	0	3 563	194	1 637	1 690	0	0	0	0	0	0	0	0	0	--	-1,2%
Maiz Amarillo Duro	0	2 748	271	1 255	1 220	12	0	0	0	0	0	0	0	0	--	0,4%
Arroz	0	306	0	115	119	50	0	0	0	0	0	0	0	0	--	-7,2%
Papa	1 743	48 899	528	6 107	20 191	16 921	2 190	0	0	0	0	0	803	1 961	12,5%	-0,4%
Oca	0	4 376	157	1 317	2 860	27	0	0	0	0	0	0	0	0	--	-0,3%
Olluco	0	1 199	66	383	756	16	0	0	0	0	0	0	0	0	--	1,8%
Mashua	0	906	46	300	519	16	0	0	0	0	0	0	0	0	--	-2,8%
Yuca	0	1 094	149	507	497	2	0	0	0	0	0	0	0	0	--	5,6%
Tarhui	0	1 286	0	539	764	30	0	0	0	0	0	0	0	0	--	3,7%
Haba	7	8 190	954	5 411	2 067	0	0	0	0	0	0	0	0	15	114,3%	3,1%
Arveja	0	434	33	194	265	0	0	0	0	0	0	1	0	0	--	13,6%
Cebolla	0	405	62	126	151	39	0	0	0	0	0	0	0	0	--	-6,7%
Avena Forrajera	0	40 114	0	47	2 154	26 930	10 589	1 105	110	0	0	0	0	0	--	2,0%
Cebada Forrajera	0	17 381	0	27	536	10 942	4 744	467	40	0	0	0	0	0	--	-3,6%
Plátano	0	96	0	0	4	0	0	0	0	0	0	0	0	0	--	-95,8%
Naranja	0	18	0	0	0	2	0	0	0	0	0	0	0	0	--	-86,7%
Café	0	216	0	4	10	0	0	0	9	0	0	0	0	0	--	-89,4%
Alfalfa	0	1 661	0	0	0	0	665	900	49	0	0	0	0	0	--	-2,8%
Otros Pastos Cultivados	0	385	0	3	5	0	316	162	6	0	0	0	0	0	--	27,8%
TOTAL	1 750	194 392	3 224	31 656	73 823	61 804	18 552	2 634	214	0	0	1	803	2 136	22,1%	0,2%

NOTA: Información Preliminar. Además, no incluye superficie instalada de cultivos permanentes

FUENTE: Dirección Regional de Agricultura - Puno

ELABORACIÓN: Sección Estudios Económicos.

Cuadro 05 PRODUCCIÓN PESQUERA, SEGÚN TIPO DE PESCA
(TM)

TIPO DE PESCA	2004						TOTAL 2004	2005							VARIACIÓN	
	JUL	AGO	SET	OCT	NOV	DIC		ENE	FEB	MAR	ABR	MAY	JUN	JUL	Jul 05/04	Ene-Jul 05/04
PESCA MARITIMA																
PESCA CONTINENTAL	67	105	105	104	147	141	1 314	133	142	141	139	240	231	239	255,8%	77,5%
Fresco	64	94	94	93	129	126	1 230	115	115	117	116	213	203	210	228,0%	57,1%
Seco-Salado	3	11	11	11	18	15	84	17	27	24	23	27	28	29	840,4%	829,9%
TOTAL	67	105	105	104	147	141	1 314	133	142	141	139	240	231	239	255,8%	77,5%

FUENTE: Dirección Regional de Pesquería - Puno

ELABORACIÓN: Sección Estudios Económicos.

Cuadro 06 PRODUCCIÓN MINERA, SEGÚN PRINCIPALES MINERALES

MINERALES	2004						TOTAL 2004	2005							VARIACIÓN	
	JUL	AGO	SET	OCT	NOV	DIC		ENE	FEB	MAR	ABR	MAY	JUN	JUL(*)	Jul 05/04	Ene-Jul 05/04
MINERIA METALICA 1/	110,83	123,31	106,91	113,39	114,77	113,19	109,23	105,77	101,81	113,63	105,02	117,03	114,44	117,67	6,2%	5,2%
Estaño (TMF)	3 520	3 934	3 383	3 602	3 640	3 597	41 613	3 350	3 215	3 595	3 310	3 704	3 633	3 729	5,9%	4,6%
Plomo (TMF)	112	102	130	125	131	113	1 461	116	129	130	132	132	106	112	0,0%	-0,2%
Oro (gr-f)	10 437	10 096	10 059	5 567	8 408	8 569	107 833	9 925	7 541	11 783	11 680	10 730	9 600	19 601	87,8%	24,1%
Plata (kg-f)	1 755	1 770	2 133	2 111	2 072	1 899	21 523	2 005	2 242	2 201	2 289	2 394	2 154	1 755	0,0%	30,4%
Zinc (TMF)	151	121	143	150	169	149	1 868	145	155	161	163	146	132	151	0,0%	-7,3%

1/ Indices - Base enero 2004=100

(*) Información preliminar

FUENTE: Página web Ministerio de Energía y Minas

ELABORACIÓN: Sección Estudios Económicos.

Cuadro 07 PRODUCCIÓN MANUFACTURERA, SEGÚN CIU

(INDICE 1994=100)

CIU	2004						PROM. 2004	2005							PROM. Ene-Jul 05/04	VARIACIÓN	
	JUL	AGO	SET	OCT	NOV	DIC		ENE	FEB	MAR	ABR	MAY	JUN	JUL		Jul 05/04	Ene-Jul 05/04
PROCES.REC.PRIMARIOS	--	--	--	--	--	--	--	--	--	--	--	--	--	--	--	--	--
RESTO DE LA INDUSTRIA	59,52	54,89	64,98	65,68	65,57	66,87	60,76	59,02	11,98	6,13	12,50	48,33	45,89	55,23	34,15	-7,2%	-34,9%
31 Alimentos, bebidas y tabaco	14,96	18,93	25,62	24,71	23,80	15,68	18,32	14,14	16,46	13,17	13,40	10,68	4,27	6,25	11,20	-58,2%	-25,9%
3131-34 Bebidas gaseosas	14,96	18,93	25,62	24,71	23,80	15,68	18,32	14,14	16,46	13,17	13,40	10,68	4,27	6,25	11,20	-58,2%	-25,9%
36 Minerales no metálicos	98,26	86,15	99,19	101,29	101,88	111,36	97,65	98,02	8,08	0,00	11,72	81,05	82,07	97,80	54,11	-0,5%	-36,2%
3692 Cemento	98,26	86,15	99,19	101,29	101,88	111,36	97,65	98,02	8,08	0,00	11,72	81,05	82,07	97,80	54,11	-0,5%	-36,2%
TOTAL	59,52	54,89	64,98	65,68	65,57	66,87	60,76	59,02	11,98	6,13	12,50	48,33	45,89	55,23	34,15	-7,2%	-34,9%

FUENTE: Empresas Industriales - Puno

ELABORACIÓN: Sección Estudios Económicos.

Cuadro 08 REGIÓN PUNO: ARRIBO DE TURISTAS, SEGÚN NACIONALIDAD

(Número de Personas)

	2004						TOTAL 2004	2005						VARIACIÓN		
	JUL	AGO	SET	OCT	NOV	DIC		ENE	FEB	MAR	ABR	MAY	JUN	JUL	Jul 05/04	Ene-Jul 05/04
PERU	10 626	12 326	11 430	12 572	11 763	12 457	138 373	11 105	12 501	10 858	10 668	10 700	10 199	10 844	2,1%	-3,1%
NORTE AMERICA	1 646	1 564	1 010	1 267	940	932	12 882	1 054	1 114	1 454	1 492	1 653	1 822	2 035	23,6%	52,2%
EE.UU.	1 273	1 220	805	1 016	702	771	10 140	796	794	1 127	1 152	1 234	1 568	1 643	29,1%	51,5%
Canada	373	344	205	251	238	161	2 742	258	320	327	340	419	254	392	5,1%	55,1%
CENTRO AMERICA	171	114	102	90	64	168	1 083	112	63	148	103	89	120	266	55,6%	76,3%
Mexico	131	83	99	69	36	163	885	77	51	139	45	72	77	210	60,3%	68,6%
Otros paises	40	31	3	21	28	5	198	35	12	9	58	17	43	56	40,0%	103,5%
SUD AMERICA	781	593	678	632	483	610	7 395	992	654	519	559	691	564	1 081	38,4%	15,3%
Argentina	214	114	128	151	40	90	1 678	199	136	152	134	241	107	411	92,1%	26,1%
Bolivia	166	180	164	127	182	189	1 902	193	130	105	134	86	67	159	-4,2%	-18,1%
Brasil	273	156	246	215	118	180	2 107	414	200	112	184	249	172	348	27,5%	38,2%
Chile	27	34	28	29	30	11	591	39	139	24	28	25	27	34	25,9%	-45,3%
Colombia	88	77	58	64	86	115	792	124	28	66	46	42	134	113	28,4%	88,1%
Ecuador	5	14	41	21	24	13	195	12	13	19	22	38	26	9	80,0%	59,8%
Venezuela	8	18	13	25	3	12	130	11	8	41	11	10	31	7	-12,5%	128,8%
EUROPA	8 513	12 847	8 427	10 742	8 801	3 435	82 704	3 422	4 837	6 677	7 052	7 432	5 623	9 097	6,9%	11,9%
Inglaterra	1 775	2 198	1 902	2 019	1 335	572	15 719	407	699	1 099	1 434	1 683	1 408	1 632	-8,1%	5,8%
Alemania	974	1 600	1 180	1 754	1 522	476	11 942	577	1 140	1 488	969	974	514	1 015	4,2%	22,2%
España	954	2 052	824	754	652	344	6 977	309	546	417	266	254	386	1 262	32,3%	45,9%
Francia	1 628	2 237	1 626	2 729	2 112	555	19 719	637	859	1 702	2 051	2 502	1 291	1 676	2,9%	-1,2%
Italia	628	2 493	537	635	719	353	7 620	263	373	302	507	381	515	599	-4,6%	-2,5%
Otros Paises	2 554	2 267	2 358	2 851	2 461	1 135	20 727	1 229	1 220	1 669	1 825	1 638	1 509	2 913	14,1%	21,9%
ASIA	883	1 235	1 942	1 401	1 161	954	13 930	1 243	1 235	1 388	993	1 285	880	941	6,6%	6,9%
Japon	611	997	1 760	1 154	1 012	764	11 604	1 010	1 134	1 316	935	1 232	813	855	39,9%	16,3%
Korea	18	27	23	16	21	39	281	48	33	29	27	16	23	47	161,1%	84,3%
Otros Paises	254	211	159	231	128	151	2 045	185	68	43	31	37	44	39	-84,6%	-57,7%
AFRICA	24	16	38	19	9	26	189	12	15	26	21	24	18	25	4,2%	78,5%
OTROS	389	443	694	636	417	242	4 914	422	385	415	694	960	617	719	84,8%	75,7%
TOTAL NACIONALES	10 626	12 326	11 430	12 572	11 763	12 457	138 373	11 105	12 501	10 858	10 668	10 700	10 199	10 844	2,1%	-3,1%
TOTAL EXTRANJEROS	12 407	16 812	12 891	14 787	11 875	6 367	123 097	7 257	8 303	10 627	10 914	12 134	9 644	14 164	14,2%	19,3%
TOTAL GENERAL	23 033	29 138	24 321	27 359	23 638	18 824	261 470	18 362	20 804	21 485	21 582	22 834	19 843	25 008	8,6%	6,7%

FUENTE : MITINCI - Puno y Juliaca

ELABORACIÓN: Sección Estudios Económicos.

Cuadro 09 REGIÓN PUNO: PERNOCTACIONES DE TURISTAS, SEGÚN NACIONALIDAD

(Número de Personas)

	2004							TOTAL 2004	2005							VARIACIÓN	
	JUL	AGO	SET	OCT	NOV	DIC	ENE		FEB	MAR	ABR	MAY	JUN	JUL	Jul 05/04	Ene-Jul 05/04	
PERU	13 740	15 994	15 792	16 545	15 954	15 947	184 082	14 251	16 780	14 881	14 525	14 431	12 907	14 150	3,0%	-4,5%	
NORTE AMERICA	3 034	2 720	1 839	2 124	1 688	1 900	22 406	1 853	1 988	2 483	2 728	2 924	3 088	3 569	17,6%	55,5%	
EE.UU.	2 433	2 196	1 503	1 709	1 255	1 654	17 930	1 412	1 435	1 972	2 180	2 288	2 702	2 940	20,8%	55,8%	
Canada	601	524	336	415	433	246	4 476	441	553	511	548	636	386	629	4,7%	54,3%	
CENTRO AMERICA	348	210	187	174	99	320	1 979	190	108	264	180	158	224	471	35,3%	73,7%	
Mexico	265	137	184	139	54	314	1 617	137	96	249	92	135	146	376	41,9%	73,1%	
Otros países	83	73	3	35	45	6	362	53	12	15	88	23	78	95	14,5%	75,8%	
SUD AMERICA	1 278	894	1 049	995	740	840	11 660	1 466	983	884	903	1 042	924	1 803	41,1%	13,0%	
Argentina	407	204	207	267	71	126	2 815	300	211	291	232	357	186	736	80,8%	25,2%	
Bolivia	192	241	233	158	246	219	2 596	234	167	159	166	119	84	185	-3,6%	-26,0%	
Brasil	471	233	407	347	195	261	3 488	612	362	207	353	383	370	638	35,5%	43,2%	
Chile	46	47	37	41	42	13	1 002	48	165	31	38	29	37	37	-19,6%	-61,5%	
Colombia	138	121	94	97	147	175	1 224	239	45	107	63	80	167	178	29,0%	91,1%	
Ecuador	6	20	49	33	35	26	298	13	17	19	34	57	34	13	116,7%	42,7%	
Venezuela	18	28	22	52	4	20	237	20	16	70	17	17	46	16	-11,1%	110,4%	
EUROPA	13 700	21 601	13 757	17 995	14 511	5 958	135 990	5 490	7 887	10 707	11 591	12 504	9 454	14 824	8,2%	13,8%	
Inglaterra	2 804	3 335	2 950	3 318	2 131	856	24 500	609	1 179	1 637	2 476	2 606	2 215	2 611	-6,9%	9,3%	
Alemania	1 278	2 582	1 756	2 454	2 319	746	17 570	843	1 461	2 116	1 535	1 490	821	1 598	25,0%	25,8%	
España	1 775	3 643	1 554	1 378	1 177	697	12 678	521	1 071	785	427	508	707	2 219	25,0%	46,6%	
Francia	2 575	3 856	2 708	4 972	3 799	1 042	34 084	1 108	1 527	2 978	3 518	4 558	2 278	2 541	-1,3%	0,9%	
Italia	1 114	4 666	968	1 179	1 349	565	13 557	499	706	568	816	715	945	1 108	-0,5%	7,1%	
Otros Países	4 154	3 519	3 821	4 694	3 736	2 052	33 601	1 910	1 943	2 623	2 819	2 627	2 488	4 747	14,3%	19,4%	
ASIA	1 131	1 427	2 185	1 572	1 324	1 197	16 702	1 459	1 357	1 565	1 077	1 407	1 048	1 086	-4,0%	-3,7%	
Japon	734	1 091	1 939	1 228	1 112	937	13 260	1 102	1 224	1 464	1 002	1 327	938	955	30,1%	8,4%	
Korea	29	45	27	23	25	43	350	79	49	37	33	20	44	64	120,7%	115,9%	
Otros Países	368	291	219	321	187	217	3 092	278	84	64	42	60	66	67	-81,8%	-63,4%	
AFRICA	50	26	65	32	13	37	319	17	26	38	33	35	26	34	-32,0%	43,2%	
OTROS	542	638	1 070	942	630	351	7 254	683	547	601	985	1 402	899	1 059	95,4%	74,8%	
TOTAL NACIONALES	13 740	15 994	15 792	16 545	15 954	15 947	184 082	14 251	16 780	14 881	14 525	14 431	12 907	14 150	3,0%	-4,5%	
TOTAL EXTRANJEROS	20 083	27 516	20 152	23 834	19 005	10 603	196 310	11 158	12 896	16 542	17 497	19 472	15 663	22 846	13,8%	20,1%	
TOTAL GENERAL	33 823	43 510	35 944	40 379	34 959	26 550	380 392	25 409	29 676	31 423	32 022	33 903	28 570	36 996	9,4%	7,2%	

FUENTE : MITINCI - Puno y Juliaca

ELABORACIÓN: Sección Estudios Económicos.

Cuadro 13 ADUANA DE DESAGUADERO: EXPORTACIONES (FOB), SEGÚN GRUPO DE PRODUCTOS

En U.S. Dólares

RUBROS	2004						2005						Jul05/04		ENERO- JULIO		Flujo	Var	
	JUL	AGO	SET	OCT	NOV	DIC	ENE	FEB	MAR	ABR	MAY	JUN	JUL	Flujo	Var	2004			2005
I. PROD. TRADICIONALES	146 179	120 506	102 271	16 950	0	0	0	0	0	0	0	0	11 877	-134 302	-91,9%	596 912	11 877	-585 035	-98,0%
. Zinc	6 430	0	40 266	0	0	0	0	0	0	0	0	0	0	-6 430	-100,0%	6 430	0	-6 430	-100,0%
. Aceites lubricantes	64 146	0	0	0	0	0	0	0	0	0	0	0	0	-64 146	-100,0%	64 146	0	-64 146	-100,0%
. Asfalto	55 573	120 506	62 006	16 950	0	0	0	0	0	0	0	0	11 877	-43 696	-78,6%	486 176	11 877	-474 299	-97,6%
. Harina de pescado	0	0	0	0	0	0	0	0	0	0	0	0	0	0	0	0	0	0	0
. Diversos	20 030	0	0	0	0	0	0	0	0	0	0	0	0	-20 030	-100,0%	40 160	0	-40 160	-100,0%
II. PROD. NO TRADICIONALES	3 500 073	4 338 721	3 486 480	3 323 978	2 240 228	3 466 102	3 385 250	3 107 422	4 067 361	3 234 618	4 166 055	3 555 490	4 857 467	1 357 394	38,8%	28 311 061	26 373 663	-1 937 398	-6,8%
. Agropecuario	600 495	388 213	496 695	483 527	298 763	661 416	379 516	246 881	412 340	279 030	221 938	257 749	183 686	-416 808	-69,4%	4 090 824	1 981 140	-2 109 683	-51,6%
. Grasas y Aceites	3 278	39 048	20 891	0	0	0	0	0	0	25 319	0	36 532	33 253	1014,4%	85 735	61 850	-23 885	-27,9%	
. Metal Mecánica	240 017	435 230	223 912	307 164	61 353	145 776	288 747	216 907	288 492	194 755	247 244	295 904	475 107	235 090	97,9%	1 142 075	2 007 156	865 081	75,7%
. Materiales y útiles de escritorio	271 605	186 055	147 262	121 922	192 773	220 662	244 226	153 624	423 974	159 385	101 290	148 488	137 435	-134 170	-49,4%	1 498 409	1 368 422	-129 986	-8,7%
. Pesquería	0	134 064	0	0	0	9 750	27 613	85 516	49 233	0	0	48 237	0	0	0	1 053 457	210 599	-842 858	-80,0%
. Química	610 190	945 212	659 687	547 241	343 920	617 975	589 646	484 211	715 182	675 440	760 275	462 823	747 526	137 335	22,5%	4 852 490	4 435 103	-417 387	-8,6%
. Siderurgia y metalurgia	58 928	288 624	408 270	277 340	191 355	116 417	190 632	215 156	364 580	265 973	143 860	406 051	353 304	294 376	499,6%	1 805 692	1 939 555	133 864	7,4%
. Textil	1 059 049	1 227 673	937 857	716 284	368 713	825 813	730 512	808 530	840 303	488 202	929 769	638 775	909 285	-149 764	-14,1%	7 953 221	5 345 375	-2 607 845	-32,8%
. Resto	656 510	694 602	591 906	870 499	783 351	868 293	934 359	896 597	973 257	1 171 833	1 736 360	1 297 464	2 014 593	1 358 083	206,9%	5 829 160	9 024 462	3 195 303	54,8%
III. TOTAL (I + II)	3 646 252	4 459 227	3 588 751	3 340 928	2 240 228	3 466 102	3 385 250	3 107 422	4 067 361	3 234 618	4 166 055	3 555 490	4 869 345	1 223 092	33,5%	28 907 973	26 385 541	-2 522 433	-8,7%

FUENTE: Aduanas de Puno y Desaguadero

ELABORACION: BCR. Suc. Puno, Secc. Estudios Económicos.

Cuadro 14 ADUANA DE DESAGUADERO: IMPORTACIONES (CIF), SEGÚN USO O DESTINO ECONOMICO

En U.S. Dólares

RUBROS	2004						2005							Jul05/04		ENERO- JULIO		Flujo	Var
	JUL	AGO	SET	OCT	NOV	DIC	ENE	FEB	MAR	ABR	MAY	JUN	JUL	Flujo	Var	2004	2005		
BIENES DE CONSUMO	2 041 064	4 483 540	4 951 784	3 006 169	3 488 358	2 641 114	1 003 153	2 290 762	1 228 666	1 046 033	969 033	2 282 595	3 233 644	1 192 580	58,4%	11 077 083	12 053 886	976 803	8,8%
INSUMOS	3 768 985	3 739 621	4 439 750	6 180 286	6 562 744	6 537 490	6 279 013	4 974 750	5 360 351	6 175 540	7 061 855	5 347 968	6 111 144	2 342 159	62,1%	31 678 589	41 310 621	9 632 032	30,4%
BIENES DE CAPITAL	204 312	837 903	149 508	311 783	301 034	145 303	136 419	168 341	450 808	197 864	133 680	321 525	390 101	185 789	90,9%	1 497 701	1 798 737	301 037	20,1%
TOTAL	6 014 361	9 061 064	9 541 042	9 498 239	10 352 136	9 323 908	7 418 585	7 433 853	7 039 825	7 419 437	8 164 568	7 952 087	9 734 889	3 720 528	61,9%	44 253 372	55 163 244	10 909 872	24,7%
No. de Pólizas	195	265	303	316	364	351	267	263	250	279	265	254	298	103	52,8%	1 526	1 876	350	22,9%

FUENTE: Aduana Mayor de Puno

ELABORACION: BCR. Suc. Puno, Secc. Estudios Económicos.

Cuadro 15 REGION PUNO: INGRESOS CORRIENTES DEL GOBIERNO CENTRAL

(En nuevos soles)

RUBROS	2004						2005							Var real Jul05/04	ENERO- JULIO		Var real
	JUL	AGO	SET	OCT	NOV	DIC	ENE	FEB	MAR	ABR	MAY	JUN	JUL		2004	2005	
I. INGRESOS TRIBUTARIOS	11 564 128	10 845 388	13 399 450	10 850 830	11 078 847	10 014 469	9 497 023	8 434 080	7 510 768	8 512 787	9 379 957	8 913 879	11 295 949	-3,7%	57 653 833	63 544 444	8,2%
IMPUESTO A LOS INGRESOS	2 392 958	1 504 622	3 251 226	1 487 511	1 456 105	1 646 751	1 959 841	1 583 059	1 970 192	3 008 532	2 805 403	2 472 138	2 646 220	9,1%	15 448 649	16 445 386	4,4%
IMPUESTO A LA IMPORTACION	166 792	102 161	128 541	166 813	207 728	194 285	110 049	125 548	138 449	84 965	106 201	55 122	139 518	-17,5%	951 233	759 851	-21,5%
IMPUESTO GENERAL A LAS VENTAS	5 999 704	5 870 153	6 042 224	6 083 145	6 665 633	5 743 964	5 826 875	5 308 595	4 144 961	4 339 128	4 804 346	4 538 359	6 069 858	-0,2%	31 200 910	35 032 123	10,3%
. I.G.V. Importaciones	4 769 978	4 845 565	4 837 171	4 815 388	4 667 625	4 377 956	3 253 634	3 200 951	2 963 101	3 146 687	3 675 379	3 160 195	4 261 001	-11,9%	20 203 990	23 660 948	15,1%
. I.G.V. Interno	1 229 726	1 024 588	1 205 053	1 267 757	1 998 008	1 366 008	2 573 241	2 107 645	1 181 860	1 192 441	1 128 967	1 378 164	1 808 857	45,1%	10 996 920	11 371 174	1,5%
IMPUESTO SELECTIVO AL CONSUMO	278 738	192 710	522 272	210 606	287 288	173 884	158 768	201 587	150 966	107 578	170 301	239 933	161 733	-42,8%	1 669 286	1 190 866	-29,9%
. I.S.C. Importaciones	191 760	90 812	375 151	135 323	154 065	84 829	48 573	99 054	64 453	45 479	99 324	173 453	103 283	-46,9%	1 062 335	633 619	-41,4%
. I.S.C. Interno	86 978	101 898	147 121	75 283	133 223	89 055	110 195	102 533	86 513	62 099	70 977	66 480	58 450	-33,7%	606 951	557 247	-9,8%
. R.U.S.	117 329	113 075	110 300	111 480	113 651	123 409	114 746	116 253	114 168	110 068	114 632	113 168	112 671	-5,3%	816 562	795 708	-4,4%
. Imp. Prom. Munic.	611 208	585 120	609 080	560 360	586 590	515 439	379 961	375 759	365 856	370 234	433 188	371 356	501 362	-19,1%	2 431 250	2 797 715	13,1%
TASAS	1 946 617	2 431 520	2 688 311	2 157 367	1 639 784	1 554 336	885 054	676 413	579 228	383 234	801 418	1 048 205	1 588 620	-19,5%	4 658 299	5 962 173	26,1%
MULTAS Y OTRAS SANC.	50 783	46 027	47 497	73 547	122 068	62 402	61 729	46 865	46 949	109 048	144 467	75 598	75 968	47,5%	477 646	560 623	15,1%
T O T A L (I+II)	11 564 128	10 845 388	13 399 450	10 850 830	11 078 847	10 014 469	9 497 023	8 434 080	7 510 768	8 512 787	9 379 957	8 913 879	11 295 949	-3,7%	57 653 833	63 544 444	8,2%

FUENTE: Oficinas del Banco de la Nación de la Subregion Puno y SUNAT.

ELABORACION: BCR Suc. Puno, Secc. Estudios Económicos.

Cuadro 18 REGION PUNO: SALDO DE DEPOSITOS Y OBLIGACIONES DEL SISTEMA FINANCIERO, SEGUN ENTIDADES

(Expresado en Nuevos Soles)

BANCOS	2004						2005							Jul05/04	
	JUL	AGO	SET	OCT	NOV	DIC	ENE	FEB	MAR	ABR	MAY	JUN	JUL	Flujo	Var real
1. SISTEMA BANCARIO	240 914 079	216 491 951	236 997 510	254 744 933	249 317 180	233 168 408	225 982 575	237 464 964	254 054 621	261 863 685	272 166 951	280 406 965	298 986 445	58 072 365	22,4%
BANCO DE LA NACION	90 424 371	66 057 522	83 988 157	84 399 490	84 139 419	68 281 200	64 270 137	68 746 693	79 055 079	78 296 469	84 048 339	92 155 740	104 244 053	13 819 682	13,7%
BANCA MULTIPLE	141 828 113	142 070 308	145 427 359	162 858 820	157 189 170	156 700 207	153 552 438	160 795 271	167 022 541	174 891 216	178 994 612	179 065 225	185 702 392	43 874 278	29,1%
. Crédito	29 681 348	29 766 975	28 771 329	28 258 478	29 180 602	31 886 361	31 662 370	39 353 296	40 240 003	43 217 567	48 649 952	53 693 831	53 857 532	24 176 184	79,0%
. Internacional	36 353 914	36 263 945	42 490 429	41 031 718	39 325 027	36 392 220	34 308 435	35 315 011	38 045 610	39 815 976	40 651 330	41 941 563	44 306 124	7 952 210	20,2%
. Continental	49 478 229	51 183 599	48 357 591	59 388 713	61 710 696	64 802 236	65 275 894	63 039 741	65 347 572	64 763 706	64 637 499	58 709 858	62 951 405	13 473 176	25,5%
. Wiese Sudameris	26 314 623	24 855 788	25 808 010	34 179 911	26 972 845	23 619 391	22 305 740	23 087 223	23 389 357	27 093 968	25 055 831	24 719 974	24 587 330	-1 727 292	-7,9%
BANCA DE CONSUMO	8 661 595	8 364 121	7 581 994	7 486 623	7 988 591	8 187 000	8 160 000	7 923 000	7 977 000	8 676 000	9 124 000	9 186 000	9 040 000	378 405	2,9%
. Del Trabajo	8 661 595	8 364 121	7 581 994	7 486 623	7 988 591	8 187 000	8 160 000	7 923 000	7 977 000	8 676 000	9 124 000	9 186 000	9 040 000	378 405	2,9%
2. SISTEMA NO BANCARIO	19 803 256	20 865 804	25 109 496	24 665 753	23 061 911	23 095 839	24 344 004	44 953 645	26 114 516	28 360 452	30 457 442	30 247 107	29 219 533	9 416 277	45,5%
. Caja Mun. de Arequipa	11 472 953	12 101 816	12 533 361	12 349 801	12 190 554	12 077 816	12 965 915	33 142 131	13 059 247	14 495 612	15 462 395	14 342 021	14 383 443	2 910 491	23,6%
. Caja Mun de Tacna	2 179 449	2 084 975	4 433 244	4 584 024	2 585 550	2 555 651	2 676 204	2 802 791	3 036 370	3 123 387	3 501 158	3 733 937	3 757 046	1 577 597	70,0%
. Caja Mun de Cusco	2 200 010	2 417 877	3 446 339	2 882 076	2 913 650	3 068 738	2 833 629	2 709 322	3 149 048	3 409 200	3 586 142	3 839 441	4 053 405	1 853 396	81,7%
. CRAC Los Andes	3 950 845	4 261 136	4 696 553	4 849 852	5 372 157	5 393 634	5 868 256	6 299 402	6 869 850	7 332 253	7 907 748	8 331 708	7 025 639	3 074 794	75,4%
3. T O T A L	260 717 336	237 357 755	262 107 007	279 410 686	272 379 092	256 264 247	250 326 580	282 418 609	280 169 136	290 224 136	302 624 393	310 654 072	328 205 978	67 488 642	24,2%

FUENTE: Correspondientes entidades bancarias de la región

ELABORACION: BCR Suc. Puno, Secc. Estudios Económicos.

Cuadro 19 REGION PUNO: SALDOS DE DEPOSITOS DEL SISTEMA FINANCIERO, SEGUN TIPO DE OPERACION

(Expresado en Nuevos Soles)

BANCOS	2004						2005							Jul05/04	
	JUL	AGO	SET	OCT	NOV	DIC	ENE	FEB	MAR	ABR	MAY	JUN	JUL	Flujo	Var real
1. SISTEMA BANCARIO	240 914 079	216 491 951	236 997 510	254 744 933	249 317 180	233 168 408	225 982 575	237 464 964	254 054 621	261 863 685	272 166 951	280 406 965	298 986 445	58 072 365	22,4%
. Vista	125 575 137	99 514 719	116 434 204	122 284 885	126 322 910	109 446 973	106 902 763	110 428 407	124 891 380	122 596 237	132 929 841	133 551 416	147 907 033	22 331 896	16,2%
. Ahorro	60 275 315	62 748 994	66 825 837	68 323 555	69 747 654	71 122 417	68 187 785	72 844 015	75 675 916	83 856 990	79 382 850	77 166 969	82 611 371	22 336 056	35,2%
. Plazo	54 358 983	53 523 086	52 934 646	52 805 386	52 560 662	52 066 652	50 353 093	53 718 684	52 929 403	54 872 262	59 292 631	69 197 092	67 907 576	13 548 593	23,2%
. Otros	704 644	705 151	802 823	11 331 107	685 954	532 366	538 934	473 858	557 921	538 196	561 628	491 488	560 464	-144 180	-21,6%
BANCO DE LA NACION	90 424 371	66 057 522	83 988 157	84 399 490	84 139 419	68 281 200	64 270 137	68 746 693	79 055 079	78 296 469	84 048 339	92 155 740	104 244 053	13 819 682	13,7%
. Vista	90 424 371	66 057 522	83 988 157	84 384 328	84 124 257	68 281 200	64 270 137	68 730 330	79 055 079	78 296 469	84 048 339	92 155 740	104 244 053	13 819 682	13,7%
. Ahorro	0	0	0	0	0	0	0	0	0	0	0	0	0	0	0
. Plazo	0	0	0	0	0	0	0	0	0	0	0	0	0	0	0
. Otros	0	0	0	15 162	15 162	0	0	16 363	0	0	0	0	0	0	0
BANCA MULTIPLE	141 828 113	142 070 308	145 427 359	162 858 820	157 189 170	156 700 207	153 552 438	160 795 271	167 022 541	174 891 216	178 994 612	179 065 225	185 702 392	43 874 278	29,1%
. Vista	35 093 775	33 444 436	32 423 126	37 880 900	42 192 706	41 110 773	42 577 626	41 648 077	45 797 301	44 250 768	48 831 503	41 346 676	43 613 980	8 520 205	22,6%
. Ahorro	58 652 778	61 025 603	65 515 966	67 081 760	68 324 729	69 558 417	66 667 785	71 421 015	74 260 916	82 396 990	78 006 850	75 762 969	81 332 371	22 679 593	36,8%
. Plazo	47 514 985	47 012 462	46 827 115	46 712 500	46 136 369	45 502 652	43 772 093	47 268 684	46 406 403	47 705 262	51 594 631	61 472 092	60 203 576	12 688 591	25,0%
. Otros	566 575	587 807	661 151	11 183 660	535 367	528 366	534 934	457 496	557 921	538 196	561 628	483 488	552 464	-14 110	-3,8%
BANCA DE CONSUMO	8 661 595	8 364 121	7 581 994	7 486 623	7 988 591	8 187 000	8 160 000	7 923 000	7 977 000	8 676 000	9 124 000	9 186 000	9 040 000	378 405	2,9%
. Vista	56 991	12 761	22 921	19 657	5 948	55 000	55 000	50 000	39 000	49 000	50 000	49 000	49 000	-7 991	-15,2%
. Ahorro	1 622 537	1 723 391	1 309 871	1 241 795	1 422 925	1 564 000	1 520 000	1 423 000	1 415 000	1 460 000	1 376 000	1 404 000	1 279 000	-343 537	-22,3%
. Plazo	6 843 998	6 510 625	6 107 531	6 092 886	6 424 293	6 564 000	6 581 000	6 450 000	6 523 000	7 167 000	7 698 000	7 725 000	7 704 000	860 002	11,0%
. Otros	138 069	117 345	141 672	132 285	135 426	4 000	4 000	0	0	0	0	8 000	8 000	-130 069	-94,3%
2.. SISTEMA NO BANCARIO	19 803 256	20 865 804	25 109 496	24 665 753	23 061 911	23 095 839	24 344 004	44 953 645	26 114 516	28 360 452	30 457 442	30 247 107	29 219 533	9 416 277	45,5%
. Vista	6 289 474	6 613 414	6 899 372	6 750 067	6 486 766	6 658 027	7 399 064	27 250 424	6 961 495	8 009 603	8 572 462	7 400 489	7 459 046	1 169 571	17,0%
. Ahorro	5 085 574	5 348 736	6 331 355	5 746 377	5 747 614	5 783 544	5 516 526	5 986 503	6 975 211	7 438 711	8 017 253	7 706 533	7 345 157	2 259 583	42,4%
. Plazo	8 340 362	8 847 258	9 369 334	9 723 488	10 674 460	10 502 200	11 218 011	11 517 310	12 044 729	12 815 260	13 768 949	14 952 982	14 204 548	5 864 185	68,0%
. Otros	87 846	56 395	2 509 437	2 445 822	153 071	152 068	210 403	199 409	133 080	96 877	98 778	187 103	210 783	122 937	136,6%
3. T O T A L	260 717 336	237 357 755	262 107 007	279 410 686	272 379 092	256 264 247	250 326 580	282 418 609	280 169 136	290 224 136	302 624 393	310 654 072	328 205 978	67 488 642	24,2%
. Vista	131 864 612	106 128 134	123 333 576	129 034 952	132 809 676	116 105 001	114 301 827	137 678 831	131 852 876	130 605 839	141 502 303	140 951 906	155 366 079	23 501 467	16,2%
. Ahorro	65 360 889	68 097 730	73 157 192	74 069 932	75 495 268	76 905 960	73 704 311	78 830 518	82 651 128	91 295 702	87 400 103	84 873 502	89 956 528	24 595 639	35,7%
. Plazo	62 699 346	62 370 344	62 303 980	62 528 874	63 235 122	62 568 852	61 571 104	65 235 994	64 974 132	67 687 523	73 061 580	84 150 074	82 112 124	19 412 778	29,2%
. Otros	792 490	761 547	3 312 259	13 776 929	839 025	684 434	749 338	673 267	691 001	635 073	660 407	678 591	771 247	-21 242	-4,0%

FUENTE: Correspondientes entidades bancarias de la región

ELABORACION: BCR Suc. Puno, Secc. Estudios Económicos.

Cuadro 20 REGION PUNO: SALDO TOTAL DE COLOCACIONES DEL SISTEMA FINANCIERO, SEGUN ENTIDADES

(Expresado en Nuevos Soles)

BANCOS	2003		2004											Jul05/04	
	JUL	AGO	SET	OCT	NOV	DIC	ENE	FEB	MAR	ABR	MAY	JUN	JUL	Flujo	Var real
1. SISTEMA BANCARIO	106 351 811	109 123 093	111 260 862	113 247 251	115 835 687	115 120 645	115 178 472	116 871 645	115 412 993	119 953 285	114 537 578	116 973 471	116 751 197	10 399 386	8,3%
BANCO DE LA NACION	943 067	991 645	995 212	922 457	848 769	805 074	725 773	684 223	627 988	571 026	536 830	502 183	467 079	-475 988	-51,2%
BANCA MULTIPLE	77 825 326	80 269 473	82 289 376	83 784 477	85 067 193	84 044 131	83 897 699	85 247 422	87 071 005	91 423 259	91 744 747	94 519 288	94 639 117	16 813 791	19,9%
. Crédito	4 150 866	5 010 988	5 715 058	5 560 347	5 140 746	4 297 685	3 699 434	4 730 523	4 702 965	4 706 938	4 690 024	4 123 663	3 686 214	-464 652	-12,4%
. Internacional	35 172 300	35 426 554	35 488 466	35 575 197	35 391 059	35 288 781	36 008 333	36 427 794	36 820 641	37 998 401	38 530 442	39 870 496	40 509 460	5 337 161	13,6%
. Continental	30 653 045	29 841 493	30 493 364	31 168 941	31 976 656	33 248 006	32 712 656	32 429 827	32 684 017	33 936 097	35 111 216	36 046 162	37 262 448	6 609 403	19,9%
. Wiese Sudameris	7 849 116	9 990 438	10 592 488	11 479 992	12 558 732	11 209 659	11 477 276	11 659 278	12 863 382	14 781 822	13 413 065	14 478 966	13 180 995	5 331 880	65,6%
BANCA DE CONSUMO	27 583 417	27 861 975	27 976 274	28 540 318	29 919 725	30 271 440	30 555 000	30 940 000	27 714 000	27 959 000	22 256 000	21 952 000	21 645 000	-5 938 417	-22,6%
. Del Trabajo	27 583 417	27 861 975	27 976 274	28 540 318	29 919 725	30 271 440	30 555 000	30 940 000	27 714 000	27 959 000	22 256 000	21 952 000	21 645 000	-5 938 417	-22,6%
2. SISTEMA NO BANCARIO	109 123 332	111 762 382	127 392 677	131 026 505	135 258 136	139 846 527	144 177 345	145 597 757	134 819 840	136 638 387	138 652 194	140 066 890	143 362 920	34 239 588	29,6%
. Caja Mun. de Arequipa	66 114 813	67 021 986	78 957 202	80 288 435	81 780 637	83 518 615	87 384 029	93 463 890	76 263 954	76 505 503	76 670 560	76 430 757	77 809 282	11 694 469	16,1%
. Caja Mun. de Tacna	9 297 633	9 470 472	9 933 302	10 192 233	10 497 949	10 841 980	11 156 791	11 585 497	12 040 181	12 330 186	12 670 963	12 959 479	13 115 100	3 817 466	39,1%
. Caja Mun. de Cusco	10 017 572	10 916 277	12 638 178	13 314 054	13 898 578	14 476 738	14 638 685	14 823 515	15 370 247	16 356 381	16 847 064	17 484 726	18 310 920	8 293 347	80,3%
. CRAC Los Andes	6 863 216	7 189 269	7 839 516	8 510 098	8 876 635	9 228 328	9 512 311	9 129 511	9 582 282	9 646 377	10 253 562	10 323 246	10 389 435	3 526 219	49,3%
. EDPYME Edificar	16 830 097	17 164 378	18 024 480	18 721 685	20 204 337	21 780 866	21 485 529	16 595 344	21 563 177	21 799 938	22 210 045	22 868 682	23 738 183	6 908 086	39,1%
3. T O T A L	215 475 143	220 885 475	238 653 539	244 273 755	251 093 823	254 967 172	259 355 817	262 469 402	250 232 833	256 591 672	253 189 771	257 040 361	260 114 116	44 638 974	19,1%

FUENTE: Correspondientes entidades bancarias de la región

ELABORACION: BCR Suc. Puno, Secc. Estudios Económicos.

Cuadro 21 REGION PUNO: SALDO TOTAL DE COLOCACIONES DEL SISTEMA FINANCIERO, SEGÚN SECTORES ECONOMICOS

(Expresado en Nuevos Soles)

BANCOS	2004						2005						Jul05/04		
	JUL	AGO	SET	OCT	NOV	DIC	ENE	FEB	MAR	ABR	MAY	JUN	JUL	Flujo	Var real
1. SISTEMA BANCARIO	106 351 811	109 123 093	111 260 862	113 247 251	115 835 687	115 120 645	115 178 472	116 871 645	115 412 993	119 953 285	114 537 578	116 973 471	116 751 197	10 399 386	8,3%
. Agricultura	3 199 393	3 165 764	3 214 342	3 277 634	3 280 277	3 316 375	3 207 601	3 211 671	3 266 343	3 361 537	3 492 406	3 615 033	3 692 556	493 164	13,8%
. Ganadería	2 868 716	3 217 393	3 443 343	3 448 679	3 463 370	3 591 061	3 651 070	3 712 403	3 685 046	3 729 469	3 933 031	4 124 106	4 248 186	1 379 470	46,0%
. Pesquería	146 705	151 216	128 826	129 287	180 262	116 677	129 371	399 285	348 729	361 504	335 730	259 322	183 163	36 458	23,1%
. Industria	3 292 478	3 675 637	3 845 925	4 017 434	4 150 781	5 262 425	5 078 992	4 978 354	5 564 406	5 755 584	5 811 025	5 774 083	5 177 041	1 884 563	55,1%
. Minería	960 504	1 061 273	1 076 610	1 029 424	1 065 770	1 067 706	1 105 516	1 104 839	1 100 628	1 246 212	1 270 260	1 419 062	1 392 042	431 538	42,9%
. Comercio	11 670 200	12 644 356	13 144 861	13 369 957	13 690 825	13 013 883	12 746 186	13 112 935	13 480 643	14 095 916	14 241 234	14 241 302	14 091 776	2 421 576	19,1%
. Construcción	1 589 274	1 833 267	1 791 409	1 849 368	2 005 598	3 192 480	3 260 164	3 315 713	3 560 430	3 930 573	4 244 407	4 708 083	4 833 472	3 244 198	199,9%
. Sector Público	7 172 257	8 776 030	7 405 757	7 499 808	7 491 905	7 587 331	7 568 336	7 697 758	7 718 041	8 025 490	8 313 020	8 406 659	8 633 404	1 461 148	18,7%
. Otros	75 452 285	74 598 158	77 209 788	78 625 659	80 506 899	77 972 706	78 431 236	79 338 688	76 688 726	79 447 000	72 896 465	74 425 821	74 499 555	-952 730	-2,6%
BANCO DE LA NACION	943 067	991 645	995 212	922 457	848 769	805 074	725 773	684 223	627 988	571 026	536 830	502 183	467 079	-475 988	-51,2%
. Sector Público	943 067	991 645	995 212	922 457	848 769	805 074	725 773	684 223	627 988	571 026	536 830	502 183	467 079	-475 988	-51,2%
BANCA MULTIPLE	77 825 326	80 269 473	82 289 376	83 784 477	85 067 193	84 044 131	83 897 699	85 247 422	87 071 005	91 423 259	91 744 747	94 519 288	94 639 117	16 813 791	19,9%
. Agricultura	3 199 393	3 165 764	3 214 342	3 277 634	3 280 277	3 316 375	3 207 601	3 211 671	3 266 343	3 361 537	3 492 406	3 615 033	3 692 556	493 164	13,8%
. Ganadería	2 868 716	3 217 393	3 443 343	3 448 679	3 463 370	3 591 061	3 651 070	3 712 403	3 685 046	3 729 469	3 933 031	4 124 106	4 248 186	1 379 470	46,0%
. Pesquería	146 705	151 216	128 826	129 287	180 262	116 677	129 371	399 285	348 729	361 504	335 730	259 322	183 163	36 458	23,1%
. Industria	3 292 478	3 675 637	3 845 925	4 017 434	4 150 781	5 262 425	5 078 992	4 978 354	5 564 406	5 755 584	5 811 025	5 774 083	5 177 041	1 884 563	55,1%
. Minería	960 504	1 061 273	1 076 610	1 029 424	1 065 770	1 067 706	1 105 516	1 104 839	1 100 628	1 246 212	1 270 260	1 419 062	1 392 042	431 538	42,9%
. Comercio	11 670 200	12 644 356	13 144 861	13 369 957	13 690 825	13 013 883	12 746 186	13 112 935	13 480 643	14 095 916	14 241 234	14 241 302	14 091 776	2 421 576	19,1%
. Construcción	1 589 274	1 833 267	1 791 409	1 849 368	2 005 598	3 192 480	3 260 164	3 315 713	3 560 430	3 930 573	4 244 407	4 708 083	4 833 472	3 244 198	199,9%
. Sector Público	7 172 257	8 776 030	7 405 757	7 499 808	7 491 905	7 587 331	7 568 336	7 697 758	7 718 041	8 025 490	8 313 020	8 406 659	8 633 404	1 461 148	18,7%
. Otros	46 925 801	45 744 538	48 238 302	49 162 885	49 738 405	46 896 192	47 150 463	47 714 464	48 346 738	50 916 974	50 103 634	51 971 637	52 387 476	5 461 675	10,1%
BANCA DE CONSUMO	27 583 417	27 861 975	27 976 274	28 540 318	29 919 725	30 271 440	30 555 000	30 940 000	27 714 000	27 959 000	22 256 000	21 952 000	21 645 000	-5 938 417	-22,6%
. Otros	27 583 417	27 861 975	27 976 274	28 540 318	29 919 725	30 271 440	30 555 000	30 940 000	27 714 000	27 959 000	22 256 000	21 952 000	21 645 000	-5 938 417	-22,6%
2. SISTEMA NO BANCARIO	109 123 332	111 762 382	127 392 677	131 026 505	135 258 136	139 846 527	144 177 345	145 597 757	134 819 840	136 638 387	138 652 194	140 066 890	143 362 920	34 239 588	29,6%
. Agricultura	367 060	387 565	412 567	410 057	411 962	521 305	400 377	382 290	398 024	412 240	480 783	484 028	484 000	116 940	30,0%
. Ganadería	1 674 952	1 667 530	1 743 810	1 720 907	1 716 945	1 535 842	1 649 523	1 565 064	1 616 266	1 694 480	2 023 918	2 021 010	2 007 764	332 812	18,2%
. Pesquería	59 788	64 903	80 848	77 926	70 123	69 576	118 275	114 727	36 326	19 849	31 999	40 632	67 228	7 440	10,9%
. Industria	7 199 470	6 660 615	3 752 193	3 719 322	3 783 254	8 701 444	6 898 391	8 396 095	5 893 772	7 290 836	8 373 028	7 074 437	2 795 691	-4 403 779	-61,7%
. Minería	187 804	184 247	198 510	189 337	197 514	187 440	297 562	276 341	252 835	88 906	89 082	91 557	174 814	-12 990	-8,2%
. Comercio	27 322 662	27 761 590	37 062 025	33 160 108	34 746 068	34 292 777	36 307 764	34 335 924	33 085 943	24 872 959	31 330 600	33 000 138	38 615 163	11 292 501	39,4%
. Construcción	124 732	139 381	142 124	142 319	154 004	173 374	354 776	336 520	334 903	241 700	185 578	177 391	186 574	61 842	47,5%
. Sector Público	1 392 207	1 856 275	2 462 563	2 960 788	3 222 410	3 229 953	4 031 711	4 114 736	4 355 803	4 412 617	4 580 516	4 626 860	4 732 883	3 340 676	235,3%
. Otros	70 794 656	73 040 274	81 538 036	88 645 741	90 955 857	91 134 816	94 118 967	96 076 059	88 845 969	97 604 798	91 556 689	92 550 838	94 298 802	23 504 146	31,4%
3. TOTAL	215 475 143	220 885 475	238 653 539	244 273 755	251 093 823	254 967 172	259 355 817	262 469 402	250 232 833	256 591 672	253 189 771	257 040 361	260 114 116	44 638 974	19,1%
. Agricultura	3 566 453	3 553 329	3 626 910	3 687 691	3 692 238	3 837 680	3 607 977	3 593 962	3 664 367	3 773 777	3 973 189	4 099 061	4 176 557	610 104	15,5%
. Ganadería	4 543 668	4 884 923	5 187 154	5 169 586	5 180 315	5 126 903	5 300 593	5 277 467	5 301 313	5 423 949	5 956 949	6 145 115	6 255 950	1 712 282	35,8%
. Pesquería	206 493	216 119	209 674	207 212	250 385	186 253	247 646	514 012	385 055	381 353	367 729	299 954	250 391	43 898	19,6%
. Industria	10 491 948	10 336 252	7 598 118	7 736 757	7 934 035	13 963 868	11 977 383	13 374 448	11 458 178	13 046 419	14 184 054	12 848 520	7 972 732	-2 519 216	-25,1%
. Minería	1 148 308	1 245 520	1 275 121	1 218 760	1 263 283	1 255 146	1 403 078	1 381 181	1 353 463	1 335 118	1 359 342	1 510 618	1 566 856	418 548	34,6%
. Comercio	38 992 862	40 405 946	50 206 886	46 530 065	48 436 893	47 306 660	49 053 950	47 448 860	46 566 586	38 968 875	45 571 834	47 241 441	52 706 939	13 714 077	33,3%
. Construcción	1 714 006	1 972 648	1 933 533	1 991 688	2 159 603	3 365 854	3 614 940	3 652 233	3 895 332	4 172 273	4 429 986	4 885 474	5 020 046	3 306 040	188,8%
. Sector Público	8 564 464	10 632 305	9 868 320	10 460 596	10 714 315	10 817 284	11 600 047	11 812 494	12 073 844	12 438 108	12 893 536	13 033 519	13 366 288	4 801 824	53,9%
. Otros	146 246 941	147 638 432	158 747 824	167 271 400	171 462 756	169 107 522	172 550 203	175 414 747	165 534 696	177 051 799	164 453 154	166 976 658	168 798 357	22 551 416	13,8%

FUENTE: Correspondientes entidades bancarias de la región

ELABORACION: BCR Suc. Puno, Secc. Estudios Económicos.

Cuadro 22 REGION PUNO: RELACIÓN COLOCACIONES/DEPOSITOS, SEGÚN ENTIDADES

(En porcentajes)

BANCOS	2004						2005						
	JUL	AGO	SET	OCT	NOV	DIC	ENE	FEB	MAR	ABR	MAY	JUN	JUL
1. SISTEMA BANCARIO	44,1%	50,4%	46,9%	44,5%	46,5%	49,4%	51,0%	49,2%	45,4%	45,8%	42,1%	41,7%	39,0%
BANCO DE LA NACION	1,0%	1,5%	1,2%	1,1%	1,0%	1,2%	1,1%	1,0%	0,8%	0,7%	0,6%	0,5%	0,4%
BANCA MULTIPLE	54,9%	56,5%	56,6%	51,4%	54,1%	53,6%	54,6%	53,0%	52,1%	52,3%	51,3%	52,8%	51,0%
. Crédito	14,0%	16,8%	19,9%	19,7%	17,6%	13,5%	11,7%	12,0%	11,7%	10,9%	9,6%	7,7%	6,8%
. Internacional	96,7%	97,7%	83,5%	86,7%	90,0%	97,0%	105,0%	103,2%	96,8%	95,4%	94,8%	95,1%	91,4%
. Continental	62,0%	58,3%	63,1%	52,5%	51,8%	51,3%	50,1%	51,4%	50,0%	52,4%	54,3%	61,4%	59,2%
. Wiese Sudameris	29,8%	40,2%	41,0%	33,6%	46,6%	47,5%	51,5%	50,5%	55,0%	54,6%	53,5%	58,6%	53,6%
BANCA DE CONSUMO	318,5%	333,1%	369,0%	381,2%	374,5%	369,8%	374,4%	390,5%	347,4%	322,3%	243,9%	239,0%	239,4%
. Del Trabajo	318,5%	333,1%	369,0%	381,2%	374,5%	369,8%	374,4%	390,5%	347,4%	322,3%	243,9%	239,0%	239,4%
2. SISTEMA NO BANCARIO	551,0%	535,6%	507,3%	531,2%	586,5%	605,5%	592,2%	323,9%	516,3%	481,8%	455,2%	463,1%	490,6%
. Caja Mun. de Arequipa	576,3%	553,8%	630,0%	650,1%	670,9%	691,5%	674,0%	282,0%	584,0%	527,8%	495,9%	532,9%	541,0%
. Caja Mun. de Tacna	426,6%	454,2%	224,1%	222,3%	406,0%	424,2%	416,9%	413,4%	396,5%	394,8%	361,9%	347,1%	349,1%
. Caja Mun. de Cusco	455,3%	451,5%	366,7%	462,0%	477,0%	471,7%	516,6%	547,1%	488,1%	479,8%	469,8%	455,4%	451,7%
. CRAC Los Andes	173,7%	168,7%	166,9%	175,5%	165,2%	171,1%	162,1%	144,9%	139,5%	131,6%	129,7%	123,9%	147,9%
3. TOTAL	82,6%	93,1%	91,1%	87,4%	92,2%	99,5%	103,6%	92,9%	89,3%	88,4%	83,7%	82,7%	79,3%

FUENTE: Correspondientes entidades bancarias de la región

ELABORACION: BCR Suc. Puno, Secc. Estudios Económicos.

Cuadro 23 REGION PUNO: COEFICIENTES DE CARTERA PESADA, SEGÚN ENTIDADES

(En porcentajes)

BANCOS	2004						2005						
	JUL	AGO	SET	OCT	NOV	DIC	ENE	FEB	MAR	ABR	MAY	JUN	JUL
1. SISTEMA BANCARIO	7,7%	7,8%	7,3%	7,3%	7,4%	7,8%	8,1%	8,5%	8,5%	8,2%	8,5%	6,7%	7,5%
Banco de la Nación	0,0%	0,0%	0,0%	0,0%	0,0%	0,0%	0,0%	0,0%	0,0%	0,0%	0,0%	0,0%	0,0%
Banca Múltiple	6,5%	6,5%	5,8%	5,7%	5,5%	5,7%	5,9%	6,3%	5,9%	5,5%	5,3%	4,0%	3,8%
. Crédito	49,3%	39,9%	32,5%	33,0%	35,4%	40,9%	47,4%	45,8%	43,4%	42,3%	35,3%	14,2%	8,8%
. Internacional	1,4%	2,1%	1,5%	1,5%	1,6%	1,5%	1,5%	1,6%	2,0%	2,3%	2,4%	2,5%	2,8%
. Continental	7,3%	7,6%	7,1%	6,9%	6,3%	5,9%	6,5%	6,3%	5,3%	4,6%	4,5%	4,2%	3,9%
. Wiese Sudameris	3,7%	2,1%	1,9%	1,9%	2,0%	4,9%	4,6%	4,5%	4,8%	4,5%	4,9%	4,7%	4,8%
Banca de Consumo	11,2%	11,7%	12,1%	12,6%	13,0%	14,0%	14,4%	14,8%	17,1%	17,2%	22,1%	18,4%	24,3%
2. SISTEMA NO BANCARIO	5,7%	5,7%	4,9%	4,8%	4,7%	4,3%	4,5%	5,0%	4,8%	4,9%	5,1%	4,7%	4,9%
. Caja Mun. de Arequipa	5,2%	5,3%	4,3%	4,0%	4,1%	3,9%	4,0%	4,4%	4,3%	4,5%	4,8%	4,3%	4,6%
. Caja Mun de Tacna	4,4%	4,5%	4,5%	4,4%	4,4%	4,0%	4,8%	4,5%	3,7%	3,6%	3,5%	3,7%	3,6%
. Caja Mun de Cusco	3,1%	3,1%	3,3%	3,2%	3,6%	3,8%	4,1%	5,9%	5,8%	5,4%	5,5%	4,7%	5,2%
. CRAC Los Andes	17,6%	16,8%	15,5%	14,7%	13,6%	10,5%	10,2%	10,5%	10,3%	10,5%	10,5%	10,1%	9,9%
. EDPYME Edificar	5,3%	4,6%	4,5%	4,9%	4,4%	3,5%	3,7%	4,8%	4,0%	4,3%	4,5%	4,4%	4,2%
3. TOTAL	6,7%	6,7%	6,0%	6,0%	6,0%	5,9%	6,1%	6,5%	6,5%	6,5%	6,7%	5,6%	6,1%

FUENTE: Correspondientes entidades bancarias de la región

ELABORACION: BCR Suc. Puno, Secc. Estudios Económicos.