

# SÍNTESIS MENSUAL

## MAYO 2005

### INTRODUCCIÓN

En mayo, comparado con igual mes del año anterior el resultado fue positivo en los sectores monetario, fiscal, agrícola, pecuario, pesca, minería y turismo; por el contrario cayeron la actividad industrial, construcción y el sector externo. El acumulado durante los 5 primeros meses del 2005 registró crecimiento en la actividad agrícola, pecuaria, pesca, minería y turismo, asimismo se presentó una mejora en la recaudación; sin embargo cayeron la actividad industrial y construcción y se notó un retroceso en el sector externo.

Las actividades agrícola, pecuario, pesca, minería y turismo crecieron 8, 1, 137, 4 y 7 por ciento, respectivamente, pero cayeron las actividades industria y construcción 11 y 7 por ciento, respectivamente. El desarrollo de los sectores reales durante los primeros 5 meses del 2005 registró crecimiento en la actividad agrícola, pecuaria, pesca, minería y turismo (18, 1, 38, 4 y 6 por ciento, respectivamente); por otro lado, cayeron el resto de actividades: industria 55 por ciento y construcción 57 por ciento.

La variación del IPC en la ciudad de Puno, fue -0,03 por ciento, igual a la de similar mes del 2004; en tanto que durante los 5 últimos meses creció 0,8 por ciento.

La cotización promedio del dólar registró una caída nominal de 6,4 por ciento respecto a su similar del 2004 y en el transcurso de los 5

últimos meses presentó una apreciación de la moneda local en 6,2 por ciento.

Las exportaciones (FOB) crecieron 16 por ciento, en tanto que las importaciones (CIF) aumentaron 26 por ciento, respecto a mayo 2004. En el período enero-mayo, el monto acumulado registró una caída en las exportaciones a través de Puno en 16 por ciento; contrariamente el ingreso de importaciones fue superior en 9 por ciento.

Los ingresos corrientes del gobierno central fueron mayores en S/. 1,1 millones y aumentaron 11 por ciento en términos reales respecto a mayo 2004. Particularmente, la recaudación tributaria acumulada en los últimos 5 meses creció en S/. 6,1 millones y en términos reales 14 por ciento.

En el sector monetario, el proceso de intermediación mejoró y se registró un coeficiente de colocaciones/depósitos de 83,7 por ciento; 2,0 puntos porcentuales mayor, comparado con el del año anterior. Las colocaciones aumentaron 16 por ciento y los depósitos fueron mayores en 14 por ciento. El componente en dólares para depósitos fue de 32,9 por ciento, menor en 4,0 puntos porcentuales respecto a mayo 2004; en tanto que para las colocaciones fue 29,5 por ciento, al crecer en 2,1 puntos porcentuales. El coeficiente de cartera pesada fue de 6,7 por ciento, mayor en 0,1 puntos porcentuales.

## I. INFLACIÓN Y TIPO DE CAMBIO

### 1. Inflación

En mayo, el IPC registró una caída mensual del de 0,03 por ciento y se mantuvo constante respecto a mayo del 2004. En el transcurso de los 5 y 12 últimos meses, presentó variación de 0,8 y 1,9 por ciento, respectivamente.

Ello fue consecuencia de la caída en el precio de 2 grupos de consumo: Alquiler de

vivienda, combustibles y electricidad (-0,17 por ciento) y Alimentos y bebidas (-0,03 por ciento); no revertido por el aumento en los precios de los grupos: Otros bienes y servicios (0,07 por ciento) y Vestido y calzado (0,03 por ciento). Mientras que, los precios del resto de grupos se mantuvo estable.

La caída más importante fue registrada por el precio de electricidad (-1,91 por ciento). Por el contrario, importante aumento fue registrado por los precios de los artículos de

cuidado personal (0,18 por ciento); combustibles líquidos (0,17 por ciento) y telas, artículos de confección tejidos y vestido (0,04 por ciento).

### INFLACIÓN

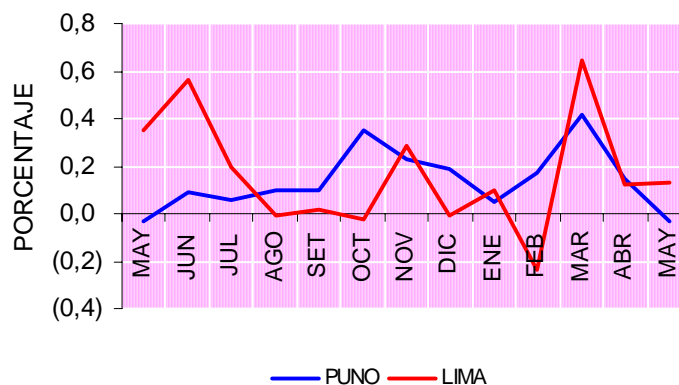

### ÍNDICE DE PRECIOS AL CONSUMIDOR (BASE 1994=100)

MES	AÑO	ÍNDICE GENERAL	VARIACIÓN PORCENTUAL		
			Mayo/abril 2005	May 2005/ Dic 2004	Mayo 2005/2004
MAYO	2004	175,33	0,0	1,1	2,4
ABRIL	2005	178,40	0,2	0,8	1,9
MAYO	2005	178,61	0,0	0,8	1,9

ELABORACIÓN: Sección Estudios Económicos

En el principal grupo de consumo Alimentos y bebidas se presentó disminución en los precios de tomate (-2,7 por ciento), zanahoria (-2,4 por ciento), arroz (-2 por ciento), ají (-1,8 por ciento), frijol (-1,6 por ciento), palta (-1,3 por ciento), carne de cerdo (-1,2 por ciento), carne de carnero (-1 por ciento), otras menudencias (-0,9 por ciento), zapallo (-0,8 por ciento), otras hortalizas (-0,6 por ciento), quesos (-0,5 por ciento), yuca (-0,5 por ciento), plátano (-0,4 por ciento), otras carnes (-0,4 por ciento), cítricos (-0,3 por

ciento), otras frutas frescas (-0,2 por ciento) y pescado fresco y congelado (-0,1 por ciento). Asimismo, se presentó aumento en los precios de ajos (7,5 por ciento), legumbres frescas (5 por ciento), cebolla (4 por ciento), leche en conserva (2,7 por ciento), papa (1,8 por ciento), especias y sazónadores (1,1 por ciento), carnes de res (0,4 por ciento), maíz (0,4 por ciento), pan (0,2 por ciento), carne de pollo (0,2 por ciento), manzana (0,1 por ciento) y papaya (0,1 por ciento).

## 2. Tipo de cambio

En mayo la cotización promedio compra-venta de la moneda extranjera en el mercado paralelo de la ciudad de Puno, fue de S/. 3,2585 por dólar (S/. 3,2452 para la compra y S/. 3,2717 para la venta) y registró una caída de 0,4 por ciento respecto a abril. Las cotizaciones más alta (S/. 3,2650) y más baja (S/. 3,2350) estuvieron por debajo de las

registradas en los últimos 5 años. Comparado con mayo del 2004 (S/. 3,4810) disminuyó 6,4 por ciento (0,22 de nuevo sol).

En los 5 primeros meses del año, el tipo de cambio promedio fue de S/. 3,2604, inferior en 6,2 por ciento respecto al promedio de similar periodo del 2004 (S/. 3,4754).

## TIPO DE CAMBIO

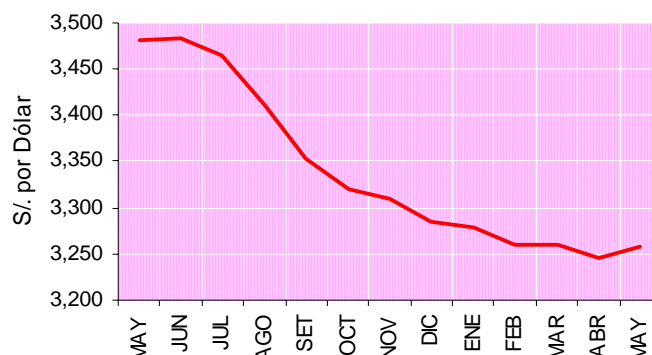

## TIPO DE CAMBIO

(S/. por dólar-Promedio compra-venta)

	MAYO		ENERO-MAYO		VARIACIÓN	
	2004	2005	2004	2005	Mayo 2005/2004	Ene-may 2005/2004
Inicio de período	3,4800	3,2350	3,4788	3,2600	-7,0%	-6,3%
Final de período	3,4800	3,2600	3,4780	3,2570	-6,3%	-6,4%
Cotización más alta	3,4925	3,2650	3,4848	3,2670	-6,5%	-6,2%
Cotización más baja	3,4800	3,2350	3,4695	3,2440	-7,0%	-6,5%
Promedio del período	3,4810	3,2585	3,4754	3,2604	-6,4%	-6,2%

ELABORACIÓN: Sección Estudios Económicos

## II. PRODUCCIÓN

## 1. Sector agropecuario

En mayo, la producción agropecuaria en la región Puno registró un aumento de 7 por ciento respecto a mayo del 2004; resultado del aumento en la producción agrícola (8 por ciento) y pecuaria (1 por ciento).

En el periodo enero-mayo, este sector creció 15 por ciento, resultado del aumento de 18 por ciento en la actividad agrícola y de 1 por ciento en la pecuaria.

## VALOR BRUTO DE LA PRODUCCION AGROPECUARIA

(Miles de S/. - 1994=100)

ACTIVIDAD	MAYO		ENERO-MAYO		DISTRIBUCIÓN	VARIACIÓN	
	2004	2005	2004	2005		May 2005/2004	Ene-may 2005/2004
AGRÍCOLA	200 991	217 014	394 236	465 285	91,9%	8,0%	18,0%
PECUARIA	18 978	19 080	95 898	96 400	8,1%	0,5%	0,5%
TOTAL	219 969	236 094	490 134	561 685	100,0%	7,3%	14,6%

ELABORACIÓN: Sección Estudios Económicos

## a. Actividad agrícola

Como es habitual en mayo, continuaron las cosechas de los cultivos transitorios de la presente campaña agrícola en 85 500 Has. y

se obtuvo una producción de 866 846 TM en 20 cultivos, que sumados a las 82 507 TM de cultivos permanentes, la producción total fue de

949 353 TM de 25 cultivos; de los cuales el 43 por ciento correspondió a la producción de avena forrajera, 22 por ciento de papa, 19 por ciento de cebada forrajera, 5 por ciento de alfalfa, 3 por ciento de otros pastos cultivados, 2 por ciento de oca, 2 por ciento de cebada grano y 4 por ciento del resto de cultivos. Comparada con mayo 2004, esta actividad creció 8 por ciento, por la mayor producción de centeno grano (+196 por ciento), haba (+34 por ciento), cebada grano (+27 por ciento), maíz

amiláceo (+16 por ciento), papa (+16 por ciento), avena forrajera (+12 por ciento), alfalfa (+10 por ciento), tarhui (+8 por ciento), otros pastos cultivados (+5 por ciento), avena grano (+3 por ciento) y plátano (+1 por ciento). Por el contrario, se registró caída en la producción de 13 cultivos: yuca (-45 por ciento), cebolla (-31 por ciento), cañihua (-19 por ciento), mashua (-18 por ciento) y quinua (-15 por ciento) entre otros; ello no pudo revertir el resultado obtenido.

#### AVANCE DE LA ACTIVIDAD AGRÍCOLA

ACTIVIDAD	MAYO		ENERO-MAYO		VARIACIÓN	
	2004	2005	2004	2005	May 2005/2004	Ene-may 2005/2004
SIEMBRAS (Has)	385	0	191 924 *	191 907**	-100,0%	0,0%
COSECHAS (Has)	90 030	85 500	177 913	184 924	-5,0%	3,9%
PRODUCCION (T.M.)	881 723	949 353	1 648 798	1 981 649	7,7%	20,2%

\* Agosto 2003-mayo 2004

\*\* Agosto 2004-mayo 2005

ELABORACIÓN: Sección Estudios Económicos

En el período enero-mayo, la producción sumó 1 981 649 TM y creció 20 por ciento respecto a similar lapso del 2004, por la mayor producción de avena forrajera (+193 029 TM), papa (+73 901 TM), cebada forrajera (+33 114 TM), alfalfa (+12 882 TM), quinua (+5 575 TM), cebada grano (+3 152 TM), haba (+2 380 TM),

oca (+1 647 TM), maíz amiláceo (+440 TM), cañihua (+336 TM), olluco (+301), avena grano (+297 TM) y arveja (+201 TM) entre otros. Ello, en parte contrarrestado por la disminución en la producción de yuca (-1 561 TM) y cebolla (-526 TM), como las caídas más significativas en la producción.

#### ANOMALÍAS CLIMÁTICAS EN ALGUNAS ESTACIONES DE LA REGIÓN PUNO

	T. MAX (°C)	T.MIN (°C)	PRECIPITAC Mm
Puno	2,0	-0,1	-95,8
Desaguadero	0,5	-1,5	-100,0
Ayaviri	1,3	-1,1	-92,9
Azángaro	1,9	-1,1	-96,6
Huancané	1,3	-4,1	-96,2
Moho	1,2	-1,7	-97,8
Ilave	0,7	0,2	-35,2
Yunguyo	0,8	0,2	-50,2
Cabanillas	1,1	0,3	-100,0
Mazo Cruz	1,0	-3,2	-100,0
Juli	0,7	0,3	-87,7

ELABORACIÓN: Sección Estudios Económicos

La evolución de la actividad estuvo directamente relacionada con los cambios climáticos en el altiplano puneño. El mes registró la temporada de heladas, con valores menores de cero grados Celsius (0°C), acompañados por la ausencia casi total de lluvias, con excepción de algunas zonas donde

se ha tenido una mínima precipitación (Yunguyo 10,5 mm, Ilave 8,3 mm, Muñani 8 mm, Progreso 4,7 mm, Macusani 2,9 mm, Pizacoma 2,3 mm y Juli 1,5 mm). Debido a ello, el nivel de las aguas del lago Titicaca llegó a 3 810,165 msnm, que durante el mes disminuyó 15,5 cm. Por otro lado, la

temperatura máxima promedio en el altiplano osciló entre 17,9 (Lampa) y 13,2°C (Muñani) y la mínima entre 1,1 (Juli) y -13,8°C (Mazocruz). En cuanto al estado de los cultivos, ellos han

llegado a su madurez completa y más de 90% ya fueron cosechados sobre todo las tuberosas, mientras las gramíneas y leguminosas entran en la fase final de cosecha.

## b. Actividad pecuaria

En mayo, la actividad pecuaria registró una producción de 10 531 TM, al destinar a la saca y ordeño 656 360 cabezas de ganado. Destacó la participación del volumen de leche 45 por ciento, carne de vacuno 19,5 por ciento, carne de ovino 12 por ciento, carne de alpaca 5,5 por ciento, carne de porcino 2 por ciento y

carne de ave 2 por ciento; mientras que el resto de productos representó 14 por ciento.

Comparada con similar mes del 2004, la actividad registró un incremento de 0,5 por ciento, por el aumento en la producción de carne y de leche (0,8 por ciento).

### PRODUCCIÓN PECUARIA (T.M.)

	MAYO		ENERO-MAYO		DIST %	VARIACIÓN	
	2004	2005	2004	2005		May 2005/2004	Ene-may 2005/2004
- Carne	4 478	4 516	15 953	16 070	42,9%	0,8%	0,7%
- Leche	4 689	4 725	22 245	22 497	44,9%	0,8%	1,1%
- Lana y fibra	0	0	4 857	4 896	0,0%		0,8%
- Otros	1 313	1 290	4 818	4 887	12,2%	-1,8%	1,4%
T O T A L	10 480	10 531	47 873	48 350	100,0%	0,5%	1,0%

ELABORACIÓN: Sección Estudios Económicos

En mayo, en los diferentes camales de Puno se beneficiaron 7 475 cabezas de ganado; que, comparada con el 2004 aumentó 16 por ciento. Asimismo, el volumen de carne fue mayor en 23 por ciento, por la mayor saca de ovinos (+36 por ciento), vacuno (+30 por ciento) y llamas (+18 por ciento). Ello contrarrestado por la menor saca de alpacas (-38 por ciento).

En los 5 primeros meses, la producción pecuaria sumó 48 350 TM y aumentó 1 por ciento respecto a igual periodo del 2004, por la mayor producción de leche (+252 TM), carne de ave (+56 TM), carne de ovino (+32 TM), lana de ovino (+30 TM), carne de alpaca (+25 TM), fibra de alpaca (+7 TM) y carne de porcino (+7 TM).

### GANADO DESTINADO A LA SACA (Número de animales)

	MAYO		ENERO-MAYO		DIST %	VARIACIÓN	
	2004	2005	2004	2005		May 2005/2004	Ene-may 2005/2004
Saca	297 610	321 250	2 552 030	1 313 580	48,9%	7,9%	-48,5%
Vacas Ordeñadas	89 320	89 490	86 820	88 186	13,6%	0,2%	1,6%
Animales Esquilados	0	0	2 838 920	2 701 770	0,0%		-4,8%
Otros	246 210	245 620	1 190 130	1 237 160	37,4%	-0,2%	4,0%
T O T A L	633 140	656 360	6 667 900	5 340 696	100,0%	3,7%	-19,9%

ELABORACIÓN: Sección Estudios Económicos

Asimismo, en los 5 primeros meses el beneficio aumentó 5 por ciento, por el aumento en la saca de vacunos (+22 por ciento) y ovinos (+2 por ciento), ello con el consecuente incremento del volumen de carne de vacuno (+18 por ciento) y ovino (+4 por ciento),

asimismo, se registro un aumento del volumen total de carne en camales (+13 por ciento). Sin embargo la caída más significativa se registró en el beneficio de llamas (-39 por ciento), la que no pudo revertir el beneficio alcanzado en el mes.

## 2. Actividad pesquera

En mayo, la producción pesquera fue de 240 TM, de los cuales 64 por ciento correspondió a la pesca de carachi, 19 por ciento a la de ispi, 14 por ciento a la de pejerrey y el 2,7 por ciento restante fue distribuido entre la extracción de trucha natural y mauri.

Con relación al mismo mes del 2004, la actividad registró un incremento de 137 por ciento, por la mayor extracción de carachi (103 TM), ispi (23 TM), pejerrey (15 TM) y mauri

(227 kg). Por el contrario, se registró una contracción en la extracción de trucha natural (-2 TM).

En los diferentes mercados de la región, en mayo se comercializaron 224 TM de pescado (93 por ciento de la extracción total). Similar a la extracción, las especies más comercializadas fueron carachi, ispi y pejerrey. Comparadas con las de mayo 2004, las ventas se incrementaron 155 por ciento.

### ACTIVIDAD PESQUERA (kg)

	MAYO		ENERO-MAYO		VARIACIÓN	
	2004	2005	2004	2005	May 2005/2004	Ene-may 2005/2004
EXTRACCIÓN	101 400	239 992	574 919	794 284	136,7%	38,2%
COMERCIALIZACIÓN	87 799	223 746	474 591	676 550	154,8%	42,6%

ELABORACIÓN: Sección Estudios Económicos

Asimismo, en el mes se cosecharon 153 TM de trucha criada en jaulas flotantes y se comercializaron 155 TM de esta especie, superior a la cosecha en 3 por ciento. La diferencia se cubrió con volúmenes procedentes de lagunas de la región Moquegua (Suches y Pasto Grande).

En los 5 primeros meses, la extracción de pescado sumó 794 TM y aumentó 38 por ciento

comparada con similar lapso del 2004; debido a la mayor extracción de ispi y carachi (+257 y +45 por ciento, respectivamente); ello contrarrestado por la disminución en el resto de especies (pejerrey -45 TM, trucha natural -4 TM y mauri -2 TM). La comercialización se incrementó 43 por ciento, por el aumento en la venta de carachi (+112 TM) e ispi (+48 TM).

## 3. Actividad minera

En mayo, el sector minería se recuperó 4 por ciento respecto al 2004; por la mayor producción de estaño (4 por ciento), ello contrarrestado por la menor producción de oro y plomo (-16 y -7 por ciento) y se mantuvo estable la producción plata y zinc. Asimismo, respecto al mes precedente la actividad se

incrementó 6 por ciento, definido principalmente por el aumento en la producción de zinc (8 por ciento) y estaño (7 por ciento), contrarrestado por la disminución de plata y oro (-16 y -9 por ciento). Ello se explicó principalmente por la ley del mineral, así como la cantidad de mineral tratado.

### PRODUCCIÓN MINERA

	MAYO		ENERO-MAYO		VARIACIÓN	
	2004	2005 (*)	2004	2005	May 2005/2004	Ene-may 2005/2004
Estaño (TMF)	3 384	3 533	16 467	17 003	4,4%	3,3%
Plomo (TMF)	142	132	632	639	-7,1%	1,0%
Oro (gr-f)	12 594	10 631	43 841	51 560	-15,6%	17,6%
Plata (kg-f)	1 927	1 927	8 068	10 665	0,0%	32,2%
Zinc (TMF)	177	177	830	801	0,0%	-3,5%
ÍNDICE DEL VOL. FISICO 1/	107,1	111,6	103,8	107,6	4,1%	3,6%

(\*) Valores estimados

1/ Enero 2004=100

ELABORACIÓN: Sección Estudios Económicos



En el lapso enero-mayo, la producción creció 4 por ciento, principalmente plata (+32 por ciento), seguido del incremento de oro (+18

por ciento), estaño (+3 por ciento) y plomo (+1 por ciento) y disminuyó sólo la extracción de zinc (-4 por ciento).

#### 4. Actividad industrial

En mayo, la actividad industrial registró un valor bruto de producción de S/. 3,7 millones; correspondió 96 por ciento a la producción de minerales no metálicos (cemento) y el 4 por ciento a alimentos y bebidas (gaseosas). Respecto al mismo mes del 2004, la actividad disminuyó 11 por ciento, por la caída en la producción de minerales no metálicos (-6 por ciento), debido a la paralización de las actividades de la Empresa Cemento Sur S.A.

durante marzo. Ello no pudo ser contrarrestado por el incremento en el volumen de producción de alimentos y bebidas (+7 por ciento).

Asimismo, en los 5 primeros meses la actividad industrial disminuyó 55 por ciento, por la caída en 56 por ciento en la producción de minerales no metálicos (cemento), no revertida por el aumento (37 por ciento) en alimentos y bebidas.

#### PRODUCCIÓN INDUSTRIAL

	MAYO		ENERO-MAYO		VARIACIÓN	
	2004	2005	2004	2005	May 2005/2004	Ene-may 2005/2004
<b>ALIMENTOS Y BEBIDAS</b>						
. Volumen (Litros)	318 236	340 972	1 505 697	2 063 595	7,1%	37,1%
. Monto (Miles de S/.)	208	156	983	1 093	-26,3%	17,1%
<b>MINERALES NO MET.</b>						
. Volumen (T.M.)	10 162	9 565	53 861	23 470	-5,9%	-56,4%
. Monto (Miles de S/.)	3 577	3 509	18 810	8 609	-3,6%	-56,2%
<b>TOTAL ÍNDICE 1/</b>	<b>54,1</b>	<b>48,3</b>	<b>61,2</b>	<b>27,6</b>	<b>-10,7%</b>	<b>-54,9%</b>

1/ Año Base 1994=100

ELABORACIÓN: Sección Estudios Económicos

#### 5. Sector construcción

En mayo, se registró un volumen de despacho de cemento de 9 460 TM, destinado a la actividad de la construcción (principal insumo de la actividad); respecto a mayo 2004 presentó una caída de 7 por ciento y, en términos reales, se contrajo 8 por ciento. Asimismo, el número de licencias de construcción tramitadas por las municipalidades de Puno y Juliaca que sumaron 225 por un valor de S/. 19 830, en

términos físicos cayó 45 por ciento, pero en términos reales registró un alza de 48 por ciento. El monto recaudado por licencias de construcción procedió 64 por ciento de otros conceptos relacionados a construcciones (asignación de numeración, rotura de pavimento), 30 por ciento de construcciones nuevas y 6 por ciento de visado de planos. En cuanto a proyectos de transporte, aun no se ejecutó ningún presupuesto.

#### ACTIVIDAD DE LA CONSTRUCCIÓN (S/.)

	MAYO		ENERO-MAYO		VARIACIÓN	
	2004	2005	2004	2005	May 2005/2004	Ene-may 2005/2004
DESP. CEMENTO (T.M.)	10 202	9 460	51 796	22 213	-7,3%	-57,1%
LIC. CONSTRUCCIÓN	13 202	19 830	84 881	75 893	47,6%	-7,3%
PROY. TRANSPORTE	625 000	0	875 000	0	-100,0%	-100,0%

ELABORACIÓN: Sección Estudios Económicos

En el periodo enero-mayo, esta actividad se contrajo 57 por ciento, por la caída en el despacho del cemento; asimismo, el monto por

licencias de construcción disminuyó 7 por ciento.

## 6. Turismo

En mayo, en los establecimientos de hospedaje de la región Puno fueron registrados 22 834 turistas; de los cuales 10 700 fueron nacionales (47 por ciento del total de arribos) y 12 134 extranjeros. En los 5 primeros meses, los arribos sumaron 105 067 y correspondió el 53 por ciento al arribo de nacionales y el 47 por ciento de extranjeros.

Durante el mes, el mayor flujo de extranjeros procedió de Europa (72 por ciento de esta clase de turismo) y correspondieron los mayores arribos de dicho continente a los procedentes de Francia (24 por ciento), Inglaterra (17 por ciento), Alemania (8 por ciento), Italia (4 por ciento) y España (3 por

ciento). También fueron importantes los arribos de Estados Unidos (10 por ciento), Japón (5 por ciento) y Bolivia (2 por ciento). En cuanto a los visitantes nacionales, 69 por ciento procedió del sur del país (Puno, Arequipa, Tacna y Moquegua); mientras que 16 y 12 por ciento fueron de Lima y Cusco, respectivamente.

Comparado con el flujo turístico de mayo 2004, la actividad aumentó 7 por ciento; por el incremento del arribo de extranjeros (20 por ciento) contrarrestado por la disminución de turistas nacionales (-4 por ciento). Asimismo, en el lapso enero-mayo la actividad también se incrementó 6 por ciento, por el mayor flujo de turistas extranjeros (+22 por ciento).

### ARRIBO DE TURISTAS

	MAYO		ENERO-MAYO		VARIACIÓN	
	2004	2005	2004	2005	May 2005/2004	Ene-may 2005/2004
- NACIONALES	11 151	10 700	58 388	55 832	-4,0%	-4,4%
- EXTRANJEROS	10 145	12 134	40 363	49 235	19,6%	22,0%
TOTAL	21 296	22 834	98 751	105 067	7,2%	6,4%

ELABORACIÓN: Sección Estudios Económicos

En cuanto a los visitantes extranjeros, en el mes destacó el incremento del número de arribos de franceses (+550), ingleses (+412), estadounidenses (+389), alemanes (+306), españoles (+157), italianos (+128), canadienses (+102) y bolivianos (+89). Pero, disminuyó el número de japoneses (-535) y

argentinos (-226) siendo éstas las caídas más significativas.

En mayo, el promedio de permanencia de los turistas extranjeros fue de 1,7 días; mientras que el de visitantes nacionales 1,3 días, con un promedio de permanencia de 1,5 días.

## 7. Encuesta de ventas

Para mayo, se encuestó un total de 65 establecimientos de ventas de la ciudad de Puno, de los que el 46 por ciento correspondió

a establecimientos comerciales y el 54 por ciento a servicios. El 100 por ciento de ambos establecimientos respondió al cuestionario.

### a. Empresas comerciales

Respecto al mes anterior, 53 por ciento de empresas incrementó sus ventas; principalmente de calzado, muebles, maquinaria y equipo PAD y combustibles y lubricantes por las ventas normales de esta época del año, garantía y captación de nuevos clientes. Para el 23 por ciento, se registró disminución en sus ventas, especialmente establecimientos que

venden artefactos electrodomésticos y materiales de construcción y ferretería, consecuencia de la inestabilidad económica y el frío en la región perjudicial para la construcción. Asimismo, el 23 por ciento restante presentó ventas estables; principalmente establecimientos de automotores accesorios y repuestos.



## ENCUESTA DE VENTAS A EMPRESAS COMERCIALES

	VENTAS						EXPECTATIVAS						TOT EMP	TASA DE RPTA.
	MAY 05/ABR 05			MAY 05/MAY 04			JUN 05/JUN 04			JUL 05/JUL 04				
	+	=	-	+	=	-	+	=	-	+	=	-		
1. PRODUCTOS 1RA NECESIDAD	50	0	50	50	0	50	50	50	0	50	50	0	2	100,0%
2. CONFECCIONES Y TELAS	40	20	40	20	40	40	20	60	20	40	40	20	5	100,0%
3. CALZADO	100	0	0	0	100	0	0	0	100	100	0	0	1	100,0%
4. PDTOS FARMACEUTICOS	50	50	0	0	25	75	25	25	50	25	25	50	4	100,0%
5. MUEBLES	100	0	0	0	100	0	100	0	0	0	100	0	1	100,0%
6. ARTEF. ELECTRODOMESTICOS	0	0	100	100	0	0	0	100	0	0	100	0	1	100,0%
7. AUTOM.ACCES.Y REPUESTOS	0	100	0	0	100	0	100	0	0	100	0	0	1	100,0%
8. MAT. CONST. Y FERRETERIA	0	0	100	33	33	33	33	33	67	0	33	3	3	100,0%
9. VIDRIERIAS	50	50	0	50	50	0	0	100	0	0	50	50	2	100,0%
10. MAQUINARIA Y EQUIPO PAD	100	0	0	100	0	0	50	50	0	100	0	0	2	100,0%
12. PDTOS AGROVETERINARIOS	67	33	0	33	67	0	33	33	33	0	67	33	3	100,0%
13. LIBRERIAS	67	33	0	67	33	0	33	67	0	33	67	0	3	100,0%
14. COMB. Y LUBRICANTES	100	0	0	50	50	0	50	50	0	50	50	0	2	100,0%
<b>T O T A L</b>	<b>53</b>	<b>23</b>	<b>23</b>	<b>37</b>	<b>40</b>	<b>23</b>	<b>33</b>	<b>47</b>	<b>20</b>	<b>40</b>	<b>40</b>	<b>20</b>	<b>30</b>	<b>100,0%</b>

FUENTE: Empresas Comerciales

ELABORACION: Sección Estudios Económicos

Con relación a mayo del 2004, para el 40 por ciento de encuestados las ventas permanecieron estables principalmente de calzado, muebles y automotores accesorios y repuestos. En el 37 por ciento de encuestados, sus ventas registraron aumento (artefactos electrodomésticos y maquinaria y equipo PAD) por el tiempo de garantía y lugar estratégico de

ventas. Y para el 23 por ciento de encuestados disminuyeron sus ventas (productos farmacéuticos y algunos establecimientos dedicados a la venta de productos de primera necesidad) por la recesión económica, competencia y falta de liquidez de agentes económicos.

## ENCUESTA DE VENTAS A EMPRESAS COMERCIALES

	VAR. DE EXIST			CAUSAS DE LA VARIACIÓN									TOT EMP	
	MAY 05/ABR05			ACUMULACION			DESACUMULACION			CONST				
	+	=	-	A	B	C	D	E	F	G	H	I		
1. GRANDES ALMACENES	0	100	0	0	0	0	0	0	0	0	0	100	0	2
2. CONFECCIONES Y TELAS	40	40	20	0	40	0	0	0	0	0	20	20	20	5
3. CALZADO	0	0	100	0	0	0	100	0	0	0	0	0	0	1
4. PDTOS FARMACEUTICOS	0	50	50	0	0	0	25	0	0	25	25	25	25	4
5. MUEBLERIA	0	0	100	0	0	0	0	0	0	0	100	0	0	1
6. ARTEF. ELECTRODOMESTICOS	0	0	100	0	0	0	0	0	0	0	100	0	0	1
7. AUTOM.ACCES.Y REPUESTOS	0	100	0	0	0	0	0	0	0	0	0	100	0	1
8. MAT. CONST. Y FERRETERIA	0	0	100	0	0	0	0	0	67	33	0	0	0	3
9. VIDRIERIAS	50	50	0	0	0	50	0	0	0	0	50	0	0	2
10. MAQUINARIA Y EQUIPO PAD	50	0	50	50	0	0	50	0	0	0	0	0	0	2
12. PDTOS AGROVETERINARIOS	0	67	33	0	0	0	33	0	0	0	67	0	0	3
13. LIBRERIAS	67	0	33	67	0	0	0	0	0	33	0	0	0	3
14. COMB. Y LUBRICANTES	100	0	0	50	50	0	0	0	0	0	0	0	0	2
<b>T O T A L</b>	<b>27</b>	<b>33</b>	<b>40</b>	<b>13</b>	<b>10</b>	<b>3</b>	<b>13</b>	<b>0</b>	<b>7</b>	<b>20</b>	<b>27</b>	<b>7</b>	<b>30</b>	

A. A la reposición de inventarios

B. Mala previsión

C. Otros

D. Aumento de la demanda

E. Mantiene nivel mínimo de inventario

F. Elevación en costos de almacenamiento

G. Otros

H. Trabaja a pedido

I. Otros

Al considerar el stock de mercadería, en el mes comparado con el anterior; para el 40 por ciento su inventario disminuyó, principalmente por la carencia de presupuesto y aumento de la demanda. El 27 por ciento incrementó su stock de mercadería porque se tuvo que reponer lo vendido y se calculó más de lo necesario. El 33 por ciento registró un inventario estable, por que se trabajo a pedido.

En cuanto a las expectativas para junio respecto al mismo mes del 2004, 47 por ciento

espera ventas estables, especialmente de artefactos electrodomésticos, vidriería y librería. El 33 por ciento de encuestados espera que sus ventas aumenten, especialmente los que venden muebles y automotores accesorios y repuestos por una mayor demanda y expectativas de mayores fondos de inversión del gobierno regional. El 20 por ciento espera que sus ventas disminuyan especialmente en calzado y algunos establecimientos dedicados a la venta de productos farmacéuticos, por la mayor competencia y recesión económica.

Para julio, comparado con el 2004, para un 40 por ciento sus expectativas de ventas permanecen estables; en otro porcentaje igual

(40 por ciento) sus expectativas son positivas y el 20 por ciento espera que sus ventas disminuyan.

## b. Empresas de servicios

Respecto al mes anterior, 40 por ciento de encuestados registró resultado negativo (empresas de transporte, algunos restaurantes y cabinas de internet) consecuencia de huelgas en la región y aumento de la competencia. De otro lado, 31 por ciento de encuestados

presentó resultado positivo (hoteles y hostales y algunas agencias de viajes) por la mayor campaña de publicidad e inicio de temporada alta del turismo. El 29 por ciento de encuestados presentó resultados estables.

ENCUESTA DE VENTAS A EMPRESAS DE SERVICIOS DE PUNO

	VENTAS						EXPECTATIVAS						TOT EMP	TAS RPT.
	MAY 05/ABR 05			MAY 05/MAY 04			JUN 05/JUN 04			JUL 05/JUL 04				
	+	=	-	+	=	-	+	=	-	+	=	-		
1. HOTELES Y HOSTALES	55	36	9	45	18	36	45	18	36	45	36	18	11	100,0%
2. RESTAURANTES	33	0	67	0	50	50	33	17	50	50	33	17	6	100,0%
3. EMP. TRANSPORTE	0	20	80	0	60	40	20	60	20	40	20	40	5	100,0%
4. AG.DE VIAJES	50	25	25	0	75	25	25	75	0	50	50	0	4	100,0%
5. MANT. DE AUTOS	20	40	40	40	20	40	60	40	0	0	100	0	5	100,0%
6. CABINAS DE INTERNET	0	50	50	0	25	75	0	0	100	25	25	50	4	100,0%
TOTAL	31	29	40	20	37	43	34	31	34	37	43	20	35	100,0%

FUENTE: Empresas de Servicios

ELABORACION: Sección Estudios Económicos

Con relación al mismo periodo del 2004, el 43 por ciento disminuyó sus niveles de actividad (cabinas de Internet y restaurantes) consecuencia de la apertura de nuevas cabinas, competencia e inestabilidad política. El 20 por ciento registró incremento en sus actividades (algunos hoteles y hostales y establecimientos de mantenimiento de autos) debido al mayor número de habitaciones disponibles, publicidad y crecimiento del parque automotor; y para el 37 por ciento, el nivel de actividad se mantuvo estables (agencias de viajes, empresas de transportes y restaurantes).

En cuanto a las expectativas para junio, el 31 por ciento cree que el negocio se mantendrá estable. Para el 34 por ciento, las expectativas

son negativas por el incremento de la competencia, realización de huelgas y problemas de inestabilidad política. Igualmente, para el 34 por ciento restante las expectativas son positivas por la época alta del turismo, incremento del parque automotor y estrategias de marketing.

Para julio, respecto al mismo mes del 2004; las expectativas del 43 por ciento se mantienen estables (mantenimiento de autos y agencias de viajes). Para un 37 por ciento, las expectativas son optimistas por la mayor afluencia del turismo y Fiestas Patrias; y el 20 por ciento restante reportó expectativas negativas, por la situación actual (huelgas y alza del precio del combustible).

## III. SECTOR EXTERNO

### 1. Exportaciones

En mayo, se tramitaron 246 pólizas y el valor FOB de las exportaciones por las aduanas de Puno y Desaguadero, alcanzó a US\$ 4,2 millones, mayor en US\$ 0,9 millones comparado con el monto de abril.

Para el lapso enero-mayo, el monto fue US\$ 18 millones, menor en 3,5 millones (-16 por ciento) respecto a similar periodo del 2004; consecuencia de la caída en la venta de

productos no tradicionales (-15 por ciento) por la disminución en los rubros pesquería (-81 por ciento), grasas y aceites (-58 por ciento), agropecuario (-46 por ciento), textil (-36 por ciento), siderurgia y metalurgia (-25 por ciento), química (-11 por ciento). Por el contrario, aumentaron los rubros metal mecánica (70 por ciento), Resto (25 por ciento) y materiales y útiles de escritorio (6 por ciento). En el mes no se reportaron productos tradicionales.

Respecto a igual periodo del 2004 fue mayor en US\$ 0,6 millones (16 por ciento); ello obedeció al comportamiento favorable en las ventas de productos no tradicionales (22 por ciento); por el aumento en metal mecánica (123 por ciento), Resto (98 por ciento) y química (7 por ciento); contrarrestado por la disminución en los rubros pesquería (-100 por ciento), siderurgia y metalurgia (-46 por ciento), agropecuario (-13 por ciento), materiales y útiles de escritorio (-3 por ciento) y textil (-0,2 por ciento). En cuanto a productos tradicionales no se registró movimiento durante el periodo.

La distribución porcentual del valor total de las exportaciones estuvo constituida por productos no tradicionales en un 100 por ciento; en este grupo el 41,7 por ciento lo constituyó el rubro **resto** (láminas, baldes, pelotas, láminas, calzado, muebles, cajas de plástico y preformas); 22,3 por ciento **textil** (tops de fibra acrílica, cable de fibra acrílica, hilado acrílico, algodón, cintas, tejidos,

pantalones, frazadas, camisas, franela e hilados); 18,2 por ciento **química** (tintas, xantato isopropílico, carbonato de calcio, sulfato de cobre, silicato de sodio, detergentes, óxido de estaño, betún, acetato de etilo, fosfato de calcio, nitrato de sodio, silicato de sodio, arcillas, sulfato de zinc, sulfato de aluminio, mechas, jabón, saborizantes, vaselina y ácido sulfúrico); 5,9 por ciento **metal mecánica** (enchufes, barras de caucho, horno, válvulas, grupo electrógeno, toma corriente y cables); 5,3 por ciento **agropecuario** (leche evaporada, cubitos de carne, pasta de tomate, chocolate y fideos); acumularon entre los cinco el 93,4 por ciento del total en tanto que del 6.6 por ciento restante participaron: 3,5 por ciento **siderurgia y metalurgia** (barras de acero, alambres, muelles de ballesta y bolas de acero); 2,4 por ciento **materiales y útiles de escritorio** (impresos publicitarios, bolsas de papel, albums y bolígrafos) y 0,6 por ciento **grasas y aceites**.

### EXPORTACIONES (FOB)

(En millones de US\$)

RUBROS	MAYO		ENERO -MAYO		VARIACIÓN	
	2004	2005	2004	2005	May 2005/2004	Ene-may 2005/2004
Productos tradicionales	0,18	0,00	0,30	0,00	-100,0%	-100,0%
Productos no tradicionales	3,42	4,17	21,16	17,96	21,9%	-15,1%
<b>. Monto</b>	<b>3,59</b>	<b>4,17</b>	<b>21,46</b>	<b>17,96</b>	<b>16,0%</b>	<b>-16,3%</b>
. Número de pólizas	187	246	1 049	1 085	31,6%	3,4%

ELABORACIÓN: Sección Estudios Económicos

## 2. Importaciones

En mayo, el valor de las importaciones CIF desde Bolivia (producto de 265 pólizas, tramitadas por la aduana de Desaguadero) alcanzó a US\$ 8,2 millones, mayor en US\$ 0,7 millones al compararlo con el de abril.

Para el periodo enero-mayo, el monto acumulado fue de US\$ 37,5 millones, mayor en 8,8 millones respecto al mismo lapso del 2004, resultado superior en 31 por ciento. Ello fue consecuencia del incremento en la compra de **insumos**, que creció 41 por ciento, por aumento en los rubros: combustibles y lubricantes (47 por ciento), insumos industriales (46 por ciento) e insumos agrícolas (2 por ciento). Por su parte, las importaciones de **bienes de consumo** crecieron 0,3 por ciento, por el incremento en el rubro alimentos y bebidas (4 por ciento); contrariamente cayó el

rubro otros en 63 por ciento. Asimismo, el rubro **bienes de capital** aumentó 13 por ciento, resultado del incremento en maquinaria y equipo (140 por ciento) y materiales de construcción (4 por ciento), atenuado principalmente por la disminución en herramientas y partes y piezas (-100 por ciento cada uno).

Respecto a mayo 2004, el monto fue mayor en US\$ 1,7 millones (26 por ciento), consecuencia del aumento en las compras de **insumos** que creció 34 por ciento, por incremento en insumos agrícolas (47 por ciento) e insumos industriales (35 por ciento), contrariamente disminuyo combustibles y lubricantes (-13 por ciento). El rubro, **bienes de consumo** registró un incremento de 2 por

ciento, a causa del incremento en el rubro de alimentos y bebidas (16 por ciento) y, contrariamente, disminuyó el rubro Otros (-93 por ciento). El rubro **bienes de capital** registró una caída de 50 por ciento, a causa del descenso en maquinaria y equipo (-100 por ciento), partes y piezas (-100 por ciento) y materiales de construcción (-13 por ciento).

En cuanto a la distribución porcentual, 76 por ciento estuvo concentrado en las importaciones de **insumos industriales** (alcohol etílico, aceite de soya, hilo cardado, envases y tapas de plástico, algodón y botellas

de vidrio); 11,8 por ciento **alimentos y bebidas** (huevos, azúcar, hamburguesa de carne de res, carne de bovino, leche concentrada, quinua, arroz y aceite); 7,8 por ciento **insumos agrícolas** (maíz, soya en grano, ajonjolí en grano, harina integral de soya y maní en grano); 2,6 por ciento **combustibles y lubricantes** (gas licuado de petróleo, gasolina de 84 y aceites bases) y 1,6 por ciento **materiales de construcción** (pisos y revestimientos cerámicos, viguetas y chatarra pesada); estos 5 rubros concentraron el 99,9 por ciento. El rubro **Otros** participó del 0,1 por ciento restante.

### IMPORTACIONES (CIF)

(En millones de US\$)

RUBROS	MAYO		ENERO-MAYO		VARIACIÓN	
	2004	2005	2004	2005	May 2005/2004	Ene-may 2005/2004
Bienes de consumo	0,95	0,97	6,52	6,54	2,0%	0,3%
Insumos	5,27	7,06	21,15	29,85	34,1%	41,1%
Bienes de capital	0,27	0,13	0,96	1,09	-49,8%	13,4%
<b>. Monto</b>	<b>6,48</b>	<b>8,16</b>	<b>28,63</b>	<b>37,48</b>	<b>25,9%</b>	<b>30,9%</b>
. Número de pólizas	239	265	1 023	1 324	10,9%	29,4%

ELABORACIÓN: Sección Estudios Económicos

## IV. FINANZAS PÚBLICAS

### 1. Gobierno central

En mayo, los ingresos corrientes del Gobierno Central recaudados por Sunat ascendieron a S/. 9,4 millones, monto mayor en 0,9 millones respecto al mes anterior.

En el periodo enero-mayo, el nivel ascendió a S/. 43,3 millones, mayor en S/. 6,1 millones respecto a similar lapso del 2004 (incremento real de 14 por ciento). Ello por el crecimiento en la recaudación en el rubro Otros (102 por ciento), Impuesto de Promoción Municipal (27 por ciento), IGV importaciones (26 por ciento), infracciones tributarias (7 por ciento), impuesto a la renta (4 por ciento) e ISC general (2 por ciento); ello atenuado por la disminución de la recaudación en los rubros; ISC importaciones (-50 por ciento), adicional *ad-valorem* (-15 por ciento), RUS (-6 por ciento) e IGV general (-2 por ciento).

Respecto a mayo del 2004, fue mayor en S/. 1,1 millones, con un aumento real de 11 por

ciento; ello por la mayor recaudación referida a los rubros infracciones tributarias (217 por ciento), Otros (131 por ciento), Impuesto de Promoción Municipal (29 por ciento), IGV importaciones (29 por ciento), impuesto a la renta (5 por ciento) y RUS (3 por ciento). Por el contrario, se registró una menor recaudación por concepto de ISC importaciones (-70 por ciento), IGV general (-29 por ciento), adicional *ad-valorem* (-10 por ciento) e ISC general (-7 por ciento).

En el mes, la distribución fue: IGV importaciones 39,2 por ciento, impuesto a la renta 29,9 por ciento, IGV general 12 por ciento, otros 8,5 por ciento e Impuesto de Promoción Municipal 4,6 por ciento, los que representaron el 94,2 por ciento del total recaudado; del restante 5,8 por ciento, participaron los rubros infracciones tributarias, RUS, adicional *ad-valorem*, ISC general e ISC Importaciones.

## INGRESOS CORRIENTES DEL GOBIERNO CENTRAL

(En millones de S/.)

RUBROS	MAYO		ENER-MAY		VARIACIÓN		DISTR. %
	2004	2005	2004	2005	Ene-may 2005/2004	May 2005/2004	
<b>I. INGRESOS TRIBUTARIOS</b>	<b>8,33</b>	<b>9,38</b>	<b>37,28</b>	<b>43,33</b>	<b>13,9%</b>	<b>10,6%</b>	<b>100,0%</b>
A los Ingresos	2,62	2,81	10,69	11,33	3,7%	5,0%	29,9%
A la Importación	0,12	0,11	0,65	0,57	-14,6%	-9,9%	1,1%
A la producción y consumo	5,20	5,52	23,96	27,71	13,3%	4,3%	58,9%
Tasas	0,34	0,80	1,61	3,33	102,1%	131,4%	8,5%
Multas y Otras S.	0,04	0,14	0,38	0,41	6,6%	217,0%	1,5%
<b>TOTAL</b>	<b>8,33</b>	<b>9,38</b>	<b>37,28</b>	<b>43,33</b>	<b>13,9%</b>	<b>10,6%</b>	<b>100,0%</b>

ELABORACIÓN: Sección Estudios Económicos

## V. SECTOR MONETARIO

## 1. Liquidez del sistema bancario

En mayo, el saldo total de depósitos y obligaciones del sistema financiero de la región Puno fue de S/. 302,6 millones, mayor en S/. 12,4 millones respecto al de abril (incremento real de 4 por ciento), resultado del aumento en la captación de depósitos por parte

del sistema no bancario (7 por ciento). El sistema bancario registró un aumento de sus captaciones (4 por ciento), consecuencia del aumento de las del Banco de la Nación (7 por ciento), banca de consumo (5 por ciento) y de la banca múltiple (2 por ciento).

## DEPOSITOS

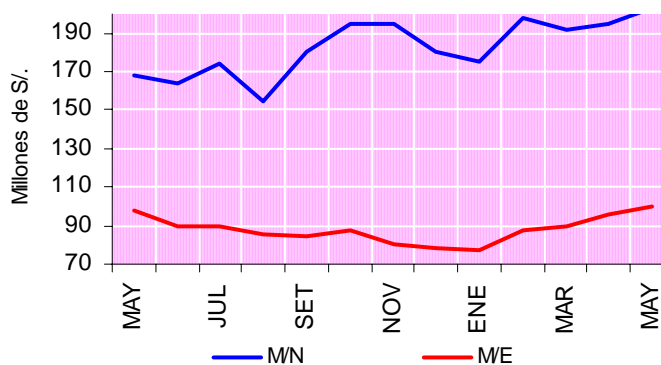

Respecto a similar mes del 2004, los depósitos en el sistema financiero fueron mayores en S/. 40,9 millones, (aumento real de 14 por ciento). Ello respondió a que las captaciones del sistema no bancario y bancario aumentó 50 y 11 por ciento; este último influenciado por el aumento de depósitos de la banca múltiple (16 por ciento) y Banco de la Nación (1 por ciento). Contrariamente, se registró una disminución de los depósitos de la

banca de consumo (-1 por ciento).

Según los saldos a fines de mayo, la distribución porcentual de los depósitos entre las entidades del sistema financiero mostró que el sistema bancario concentró el 89,9 por ciento, donde la banca múltiple, Banco de la Nación y banca de consumo participaron del 59, 28 y 3 por ciento, respectivamente. El sistema no bancario concentró el 10 por ciento.

**DEPÓSITOS Y OBLIGACIONES POR ENTIDADES**

Saldos en millones de S/.

BANCOS	2004	2005		VARIACIÓN		DIST.
	MAYO	ABRIL	MAYO	Mayo/abril 2005	May 2005/2004	
<b>1. SISTEMA BANCARIO</b>	<b>241,8</b>	<b>261,9</b>	<b>272,2</b>	<b>3,8%</b>	<b>10,6%</b>	<b>89,9%</b>
. BANCO DE LA NACION	81,6	78,3	84,0	7,2%	1,2%	27,8%
<b>BANCA MÚLTIPLE</b>	<b>151,2</b>	<b>174,9</b>	<b>179,0</b>	<b>2,2%</b>	<b>16,3%</b>	<b>59,1%</b>
. Crédito	30,1	43,2	48,6	12,4%	58,6%	16,1%
. Internacional	35,1	39,8	40,7	2,0%	13,7%	13,4%
. Continental	54,6	64,8	64,6	-0,3%	16,3%	21,4%
. Wiese	31,3	27,1	25,1	-7,6%	-21,4%	8,3%
<b>BANCA DE CONSUMO</b>	<b>9,0</b>	<b>8,7</b>	<b>9,1</b>	<b>5,0%</b>	<b>-0,7%</b>	<b>3,0%</b>
. Trabajo	9,0	8,7	9,1	5,0%	-0,7%	3,0%
<b>2. SISTEMA NO BANCARIO</b>	<b>19,9</b>	<b>28,4</b>	<b>30,5</b>	<b>7,3%</b>	<b>50,3%</b>	<b>10,1%</b>
. Caja Municipal Arequipa	12,3	14,5	15,5	6,5%	23,1%	5,1%
. Caja Municipal de Tacna	2,0	3,1	3,5	12,0%	70,4%	1,2%
. Caja Municipal de Cusco	2,0	3,4	3,6	5,1%	79,3%	1,2%
. CRAC Los Andes	3,6	7,3	7,9	7,7%	116,6%	2,6%
<b>3. TOTAL</b>	<b>261,8</b>	<b>290,2</b>	<b>302,6</b>	<b>4,1%</b>	<b>13,6%</b>	<b>100,0%</b>

ELABORACIÓN: Sección Estudios Económicos

Referente a la captación de depósitos por tipo de operación, respecto al mes previo, se registró aumento en los rubros: obligaciones a la vista (8 por ciento), depósitos a plazo (8 por ciento) y Otros (4 por ciento) y disminución en el rubro depósitos de ahorro (-4 por ciento).

Con relación a similar mes del 2004, aumentaron los rubros depósitos de ahorro (31 por ciento), obligaciones a la vista (10 por ciento) y a plazo (5 por ciento); ello no pudo ser revertido por la caída en Otros (-42 por ciento).

La participación porcentual de depósitos y obligaciones muestra que 46,8 y 28,9 por ciento correspondieron a las captaciones de obligaciones a la vista y depósitos de ahorro; mientras que 24,1 y 0,2 por ciento fueron a plazo y Otros, respectivamente.

Al 31 de mayo, el coeficiente de dolarización de los depósitos y obligaciones fue de 32,9 por ciento y disminuyó en 4,0 puntos porcentuales respecto a lo registrado en similar período del 2004 (36,9 por ciento).

**DEPÓSITOS Y OBLIGACIONES POR TIPO DE OPERACIÓN**

Saldos en millones de S/.

	2004	2005		VARIACIÓN		DIST. %
	MAYO	ABRIL	MAYO	Mayo/abril 2005	May 2005/2004	
. Vista	126,8	130,6	141,5	8,2%	9,7%	46,8%
. Ahorros	65,7	91,3	87,4	-4,4%	30,8%	28,9%
. A Plazo	68,2	67,7	73,1	7,8%	5,2%	24,1%
. Otros	1,1	0,6	0,7	3,9%	-41,9%	0,2%
<b>TOTAL</b>	<b>261,8</b>	<b>290,2</b>	<b>302,6</b>	<b>4,1%</b>	<b>13,6%</b>	<b>100,0%</b>

ELABORACIÓN: Sección Estudios Económicos



## 2. Crédito al sector privado

Al término de mayo, el saldo de **colocaciones** del sistema financiero alcanzó S/. 253,2 millones, el cual respecto a abril 2005 fue menor en S/. 3,4 millones en términos nominales (con una caída de 2 por ciento), explicado por las menores colocaciones del sistema bancario (-5 por ciento); resultado de la disminución de las colocaciones de la banca de consumo (-21 por ciento) y Banco de la Nación (-6 por ciento). Ello contrarrestado por el aumento de las colocaciones de la banca múltiple (0,2 por ciento). En tanto, el sistema no bancario aumentó 1 por ciento.

Respecto a igual mes del 2004, los créditos otorgados aumentaron en S/. 39,4

millones (incremento real de 16 por ciento); tal tendencia positiva se explicó por el dinamismo en la concesión de préstamos dirigidos a financiar a la micro y pequeña empresa, así como por un mayor dinamismo en la concesión de crédito por convenio. Los componentes del sistema no bancario y bancario incrementaron sus colocaciones 27 y 6 por ciento, respectivamente. En el caso del sistema bancario, ello fue a causa de mayores concesiones de créditos de la banca múltiple (16 por ciento); sin embargo disminuyeron las colocaciones del Banco de la Nación (-56 por ciento) y banca de consumo (-20 por ciento).

### COLOCACIONES

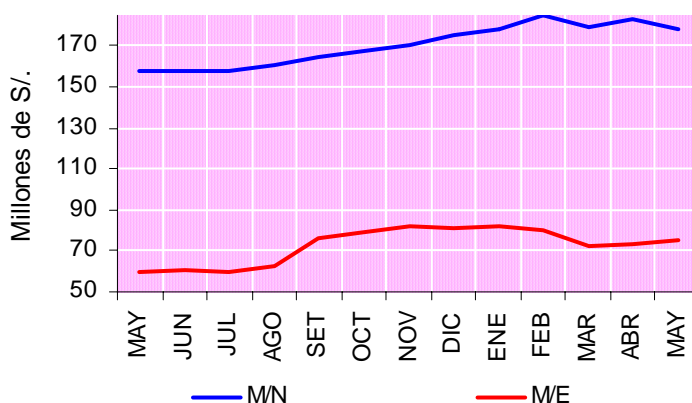

Al finalizar el mes, el total de créditos otorgados entre las entidades financieras de la región, se distribuyó entre el sistema no bancario (54,8 por ciento) y el bancario (45,2 por ciento). En el segundo caso la banca múltiple y banca de consumo canalizaron 36,2 y 8,8 por ciento, respectivamente y el Banco de la Nación el 0,2 por ciento.

Respecto a abril, las colocaciones a los sectores económicos registraron expansión en los rubros comercio (17 por ciento), ganadería (10 por ciento), industria (9 por ciento), construcción (6 por ciento), agricultura (5 por

ciento), sector público (4 por ciento) y minería (2 por ciento); mientras que se registró disminución en Otros (-7 por ciento) y pesquería (-4 por ciento).

Comparado con mayo del 2004, la mayoría de préstamos canalizados a los sectores económicos, presentaron incremento: construcción 133 por ciento, sector público 58 por ciento, industria 38 por ciento, ganadería 29 por ciento, minería 16 por ciento, comercio 15 por ciento, Otros 11 por ciento, agricultura 10 por ciento y pesquería 10 por ciento.

## COLOCACIONES DEL SISTEMA FINANCIERO POR ENTIDADES

Saldos en millones de S/.

BANCOS	2004	2005		VARIACIÓN		DIST.
	MAYO	ABRIL	MAYO	Mayo/abril 2005	May 2005/2004	
<b>1. SISTEMA BANCARIO</b>	<b>106,6</b>	<b>120,0</b>	<b>114,5</b>	<b>-4,6%</b>	<b>5,6%</b>	<b>45,2%</b>
BANCO DE LA NACIÓN	1,2	0,6	0,5	-6,1%	-55,5%	0,2%
<b>BANCA MÚLTIPLE</b>	<b>77,9</b>	<b>91,4</b>	<b>91,7</b>	<b>0,2%</b>	<b>15,6%</b>	<b>36,2%</b>
. Crédito	4,3	4,7	4,7	-0,5%	6,3%	1,9%
. Internacional	35,2	38,0	38,5	1,3%	7,5%	15,2%
. Continental	30,9	33,9	35,1	3,3%	11,6%	13,9%
. Wiese	7,5	14,8	13,4	-9,4%	76,1%	5,3%
<b>BANCA DE CONSUMO</b>	<b>27,5</b>	<b>28,0</b>	<b>22,3</b>	<b>-20,5%</b>	<b>-20,4%</b>	<b>8,8%</b>
. Trabajo	27,5	28,0	22,3	-20,5%	-20,4%	8,8%
<b>2. SISTEMA NO BANCARIO</b>	<b>107,2</b>	<b>136,6</b>	<b>138,7</b>	<b>1,3%</b>	<b>27,1%</b>	<b>54,8%</b>
. Caja Municipal Arequipa	66,1	76,5	76,7	0,1%	14,0%	30,3%
. Caja Municipal de Tacna	9,1	12,3	12,7	2,6%	36,9%	5,0%
. Caja Municipal de Cusco	9,0	16,4	16,8	2,9%	83,8%	6,7%
. CRAC Los Andes	6,6	9,6	10,3	6,2%	51,9%	4,0%
. EDPYME Edificar	16,3	21,8	22,2	1,7%	33,5%	8,8%
<b>4. TOTAL</b>	<b>213,8</b>	<b>256,6</b>	<b>253,2</b>	<b>-1,5%</b>	<b>16,4%</b>	<b>100,0%</b>

ELABORACIÓN: Sección Estudios Económicos

La estructura porcentual de las colocaciones por sectores económicos mostró que los sectores usuarios de créditos fueron Otros, comercio, industria, sector público y ganadería con 65; 18; 5,6; 5,1 y 2,4 por ciento respectivamente, concentrando entre ellos el 96,1 por ciento del total de colocaciones. Los otros sectores (construcción, agricultura, minería y pesquería) participaron del 3,9 por ciento restante. El sector agropecuario

(principal actividad económica de la región) participó del 4 por ciento; en tanto que pesquería lo hizo con 0,1 por ciento (el sector con menor participación).

Al finalizar mayo, el componente de moneda extranjera en el saldo correspondiente a las colocaciones fue 29,5 por ciento y aumentó en 2,1 puntos porcentuales respecto al indicador registrado el 2004 (27,5 por ciento).

### 3. Intermediación financiera

En el mes, el **coeficiente de colocaciones/depositos** mostró que se canalizaron 83,7 por ciento de los depósitos, mayor en 2,0 puntos porcentuales comparado con el resultado del mismo mes del 2004 (81,7 por ciento), por la variación negativa de los coeficientes en el sistema no bancario (-83,2 puntos porcentuales) y sistema bancario (-2,0 puntos porcentuales).

Al 31 de mayo, el coeficiente de Intermediación en moneda nacional fue de 87,8 por ciento, lo cual disminuyó (-6 por ciento) respecto a lo registrado el 2004 (93,8 por ciento). Por su parte, el mismo indicador para moneda extranjera alcanzó a 75,2 por ciento, mayor en 14,4 puntos porcentuales respecto a similar período del 2004 (60,9 por ciento).

**COEFICIENTES DE INTERMEDIACIÓN**  
(Colocaciones/Depósitos)

BANCOS	2004	2005		DIFERENCIAS	
	MAYO	ABRIL	MAYO	Mayo/abril 2005	May 2005/2004
<b>1. SISTEMA BANCARIO</b>	<b>44,1%</b>	<b>45,8%</b>	<b>42,1%</b>	<b>-3,7%</b>	<b>-2,0%</b>
BANCO DE LA NACIÓN	1,5%	0,7%	0,6%	-0,1%	-0,8%
<b>BANCA MÚLTIPLE</b>	<b>51,5%</b>	<b>52,3%</b>	<b>51,3%</b>	<b>-1,0%</b>	<b>-0,3%</b>
. Crédito	14,4%	10,9%	9,6%	-1,3%	-4,7%
. Internacional	100,2%	95,4%	94,8%	-0,7%	-5,5%
. Continental	56,6%	52,4%	54,3%	1,9%	-2,2%
. Wiese	23,9%	54,6%	53,5%	-1,0%	29,6%
<b>BANCA DE CONSUMO</b>	<b>304,1%</b>	<b>322,3%</b>	<b>243,9%</b>	<b>-78,3%</b>	<b>-60,2%</b>
. Trabajo	304,1%	322,3%	243,9%	-78,3%	-60,2%
<b>2. SISTEMA NO BANCARIO</b>	<b>538,4%</b>	<b>481,8%</b>	<b>455,2%</b>	<b>-26,6%</b>	<b>-83,2%</b>
. Caja Municipal Arequipa	535,7%	527,8%	495,9%	-31,9%	-39,9%
. Caja Municipal de Tacna	450,6%	394,8%	361,9%	-32,9%	-88,7%
. Caja Municipal de Cusco	458,4%	479,8%	469,8%	-10,0%	11,4%
. CRAC Los Andes	185,0%	131,6%	129,7%	-1,9%	-55,3%
<b>3. T O T A L</b>	<b>81,7%</b>	<b>88,4%</b>	<b>83,7%</b>	<b>-4,7%</b>	<b>2,0%</b>

ELABORACIÓN: Sección Estudios Económicos

**4. Cartera Pesada**

Al finalizar el mes, el **coeficiente de cartera pesada** del sistema financiero alcanzó a 6,7 por ciento, con un aumento de 0,1 puntos porcentuales respecto a lo alcanzado en similar mes del 2004 (6,6 por ciento). La banca de consumo registró el mayor coeficiente (22,1 por ciento), con un aumento de 13,7 puntos

porcentuales; asimismo, el sistema bancario registró un coeficiente de 8,5 por ciento, mayor en 1 punto porcentual respecto al 2004. Por su parte, el coeficiente del sistema no bancario alcanzó el 5,1 por ciento, menor en 0,5 por ciento frente a similar periodo del año anterior.

**COEFICIENTES DE CARTERA PESADA**  
(En porcentajes)

BANCOS	2004	2005		DIFERENCIAS	
	MAYO	ABRIL	MAYO	Mayo/abril 2005	May 2005/2004
<b>1. SISTEMA BANCARIO</b>	<b>7,5%</b>	<b>8,2%</b>	<b>8,5%</b>	<b>0,3%</b>	<b>1,0%</b>
BANCO DE LA NACIÓN	0,0%	0,0%	0,0%	0,0%	0,0%
<b>BANCA MÚLTIPLE</b>	<b>7,3%</b>	<b>5,5%</b>	<b>5,3%</b>	<b>-0,3%</b>	<b>-2,0%</b>
. Crédito	59,5%	42,3%	35,3%	-6,9%	-24,2%
. Internacional	1,6%	2,3%	2,4%	0,1%	0,8%
. Continental	7,6%	4,6%	4,5%	0,0%	-3,0%
. Wiese	3,0%	4,5%	4,9%	0,4%	2,0%
<b>BANCA DE CONSUMO</b>	<b>8,5%</b>	<b>17,2%</b>	<b>22,1%</b>	<b>4,9%</b>	<b>13,7%</b>
. Trabajo	8,5%	17,2%	22,1%	4,9%	13,7%
<b>2. SISTEMA NO BANCARIO</b>	<b>5,6%</b>	<b>4,9%</b>	<b>5,1%</b>	<b>0,2%</b>	<b>-0,5%</b>
. Caja Municipal Arequipa	5,2%	4,5%	4,8%	0,3%	-0,4%
. Caja Municipal de Tacna	4,3%	3,6%	3,5%	-0,1%	-0,8%
. Caja Municipal de Cusco	2,7%	5,4%	5,5%	0,1%	2,9%
. CRAC Los Andes	17,2%	10,5%	10,5%	-0,1%	-6,7%
. EDPYME Edificar	5,3%	4,3%	4,5%	0,2%	-0,9%
<b>3. T O T A L</b>	<b>6,6%</b>	<b>6,5%</b>	<b>6,7%</b>	<b>0,2%</b>	<b>0,1%</b>

ELABORACIÓN: Sección Estudios Económicos

#### 4. Encaje

En mayo, CRAC Los Andes (sujeta a control de **encaje**) registró un exigible de 4,2 por ciento; por su parte, el encaje efectivo fue de 6,3 por ciento.

Respecto a similar mes del 2004, la tasa de encaje exigible aumento 2,9 puntos porcentuales, en tanto que la tasa de encaje efectivo fue inferior en 0,2 puntos porcentuales.

#### SITUACIÓN DE ENCAJE DE CRAC LOS ANDES (En moneda nacional)

	2004	2005		DIFERENCIAS	
	MAYO	ABRIL	MAYO	Mayo/abril 2005	May 2005/2004
<b>EXCEDENTE / DÉFICIT</b>					
% Encaje exigible	1,3%	0,2%	4,2%	4,0%	2,9%
<b>TASA DE ENCAJE</b>					
Exigible 1/	6,0%	6,0%	6,0%	0,0%	0,0%
Efectivo 2/	6,1%	6,0%	6,3%	0,2%	0,2%

ELABORACIÓN: Sección Estudios Económicos

1/ Relación entre los fondos de encaje exigible y el TOSE.

2/ Relación entre los fondos de encaje efectivo y el TOSE.

**Cuadro 01 CIUDAD DE PUNO: INDICE DE PRECIOS AL CONSUMIDOR, SEGÚN GRANDES GRUPOS DE CONSUMO**  
(Variación mensual en %)

GRUPOS DE CONSUMO	2004								INFLAC. 2004	2005					ANUALIZ. 2005/2004	ACUMUL. ENE-MAY
	MAY	JUN	JUL	AGO	SET	OCT	NOV	DIC		ENE	FEB	MAR	ABR	MAY		
<b>INDICE GENERAL</b>	(0,0)	0,1	0,1	0,1	0,1	0,4	0,2	0,2	2,2	0,0	0,2	0,4	0,2	0,2	1,9	0,8
1. Alimentos y bebidas	0,1	(0,0)	0,1	0,0	(0,0)	0,1	(0,2)	0,4	1,3	0,2	0,4	0,3	(0,3)	(0,3)	0,9	0,6
2. Vestido y calzado	0,0	0,1	0,3	0,2	0,1	0,0	0,0	0,1	0,9	0,5	0,0	0,3	0,2	0,2	1,7	1,0
3. Alq. vivienda y combust.	0,3	0,9	(0,2)	0,5	0,7	2,0	2,1	0,0	9,8	(0,3)	0,1	1,8	1,5	1,5	9,8	3,2
4. Mueb. enseres y mantenim.	0,0	0,7	0,3	(0,2)	0,2	(0,1)	0,0	0,0	1,2	0,4	0,0	0,2	0,0	0,0	1,6	0,6
5. Cuidado, conserv. salud	0,1	(0,5)	0,0	(0,2)	0,0	0,0	0,0	0,0	(0,2)	0,6	(0,2)	0,0	0,9	0,9	0,7	1,4
6. Transp. y comunicaciones	0,0	0,1	0,1	(0,3)	0,1	0,5	0,3	0,3	2,7	(0,7)	0,0	(0,5)	0,1	0,1	0,5	(1,0)
7. Esparc. divers. serv. cult.	0,0	(0,1)	0,0	0,0	(0,1)	(0,1)	0,0	(0,6)	1,6	0,0	(0,3)	0,9	0,3	0,3	0,1	0,9
8. Otros bienes y servicios	(1,3)	(0,5)	0,0	0,0	0,0	(0,1)	0,0	0,0	(1,8)	(0,3)	(0,2)	(0,0)	0,0	0,0	(2,3)	(0,6)

FUENTE : I.N.E.I. - Puno

**Cuadro 02 TIPO DE CAMBIO, POR PERÍODO Y MERCADO, 2002 - 2005**

(S/. por US Dólar)

PERÍODO	Promedio del Período						Fin de Período						PERÍODO
	Bancario 1/			Informal 2/			Bancario 1/			Informal 2/			
	Compra	Venta	Promedio	Compra	Venta	Promedio	Compra	Venta	Promedio	Compra	Venta	Promedio	
<b>2002</b>	<b>3,515</b>	<b>3,518</b>	<b>3,517</b>	<b>3,5105</b>	<b>3,5358</b>	<b>3,5232</b>	<b>3,513</b>	<b>3,515</b>	<b>3,514</b>	<b>3,5200</b>	<b>3,5500</b>	<b>3,5350</b>	<b>2002</b>
Dic	3,513	3,515	3,514	3,5226	3,5488	3,5357	3,513	3,515	3,514	3,5200	3,5500	3,5350	Dic
<b>2003</b>	<b>3,478</b>	<b>3,479</b>	<b>3,478</b>	<b>3,4707</b>	<b>3,4913</b>	<b>3,4810</b>	<b>3,461</b>	<b>3,464</b>	<b>3,463</b>	<b>3,4700</b>	<b>3,4900</b>	<b>3,4800</b>	<b>2003</b>
Mar	3,478	3,480	3,479	3,4698	3,4943	3,4820	3,472	3,475	3,474	3,4700	3,5000	3,4850	Mar
Jun	3,478	3,480	3,479	3,4774	3,4988	3,4881	3,469	3,472	3,471	3,4700	3,4900	3,4800	Jun
Set	3,480	3,482	3,481	3,4678	3,4881	3,4780	3,482	3,483	3,483	3,4700	3,4900	3,4800	Set
Dic	3,471	3,472	3,471	3,4710	3,4902	3,4806	3,461	3,464	3,463	3,4700	3,4900	3,4800	Dic
<b>2004</b>	<b>3,412</b>	<b>3,413</b>	<b>3,412</b>	<b>3,4065</b>	<b>3,4275</b>	<b>3,4170</b>	<b>3,280</b>	<b>3,283</b>	<b>3,282</b>	<b>3,2800</b>	<b>3,3000</b>	<b>3,2900</b>	<b>2004</b>
Ene	3,467	3,468	3,467	3,4648	3,4844	3,4746	3,498	3,500	3,499	3,4700	3,4900	3,4800	Ene
Feb	3,483	3,484	3,484	3,4695	3,4913	3,4804	3,472	3,473	3,473	3,4700	3,4900	3,4800	Feb
Mar	3,464	3,466	3,465	3,4648	3,4863	3,4755	3,459	3,461	3,460	3,4600	3,4800	3,4700	Mar
Abr	3,469	3,470	3,470	3,4557	3,4756	3,4656	3,482	3,484	3,483	3,4700	3,4900	3,4800	Abr
May	3,486	3,488	3,487	3,4712	3,4907	3,4810	3,486	3,489	3,488	3,4700	3,4900	3,4800	May
Jun	3,476	3,478	3,477	3,4740	3,4936	3,4838	3,470	3,472	3,471	3,4700	3,4900	3,4800	Jun
Jul	3,440	3,442	3,441	3,4543	3,4748	3,4646	3,419	3,422	3,421	3,4400	3,4700	3,4550	Jul
Ago	3,395	3,396	3,395	3,4007	3,4229	3,4118	3,355	3,358	3,357	3,3500	3,3700	3,3600	Ago
Set	3,357	3,358	3,358	3,3416	3,3630	3,3523	3,341	3,342	3,342	3,3400	3,3600	3,3500	Set
Oct	3,320	3,322	3,321	3,3095	3,3312	3,3203	3,322	3,325	3,324	3,3000	3,3250	3,3125	Oct
Nov	3,309	3,311	3,310	3,2984	3,3196	3,3090	3,304	3,306	3,305	3,3000	3,3150	3,3075	Nov
Dic	3,280	3,282	3,281	3,2739	3,2972	3,2855	3,280	3,283	3,282	3,2800	3,3000	3,2900	Dic
<b>2005</b>	<b>3,259</b>	<b>3,261</b>	<b>3,260</b>	<b>3,2469</b>	<b>3,2690</b>	<b>3,2579</b>	<b>3,252</b>	<b>3,255</b>	<b>3,254</b>	<b>3,2200</b>	<b>3,2500</b>	<b>3,2350</b>	<b>2005</b>
Ene	3,267	3,269	3,268	3,2671	3,2886	3,2779	3,261	3,264	3,263	3,2600	3,2800	3,2700	Ene
Feb	3,258	3,260	3,259	3,2495	3,2695	3,2595	3,255	3,259	3,257	3,2500	3,2700	3,2600	Feb
Mar	3,258	3,260	3,259	3,2496	3,2696	3,2596	3,259	3,263	3,261	3,2500	3,2700	3,2600	Mar
Abr	3,257	3,259	3,258	3,2341	3,2586	3,2464	3,257	3,259	3,258	3,2200	3,2500	3,2350	Abr
May	3,254	3,256	3,255	3,2341	3,2586	3,2464	3,252	3,255	3,254	3,2200	3,2500	3,2350	May

1/ Corresponde a la cotización publicada por la Superintendencia de Banca y Seguros.

2/ Tipo de Cambio del Mercado Informal (jr. Tacna, ciudad de Puno), calculado en base a observaciones propias.

ELABORACIÓN: Sección Estudios Económicos



**Cuadro 03 REGIÓN PUNO: PRODUCCION AGROPECUARIA, SEGÚN PRINCIPALES PRODUCTOS**  
(TM)

PRINCIPALES PRODUCTOS	2004									TOTAL 2004	2005					VARIACIÓN	
	MAY	JUN	JUL	AGO	SET	OCT	NOV	DIC	ENE		FEB	MAR	ABR	MAY	May 05/04	Ene-May 05/04	
<b>AGRICOLA 1/</b>	<b>200 991</b>	<b>24 426</b>	<b>3 700</b>	<b>2 386</b>	<b>470</b>	<b>461</b>	<b>3 659</b>	<b>9 000</b>	<b>438 338</b>	<b>326</b>	<b>2 472</b>	<b>24 420</b>	<b>221 053</b>	<b>217 014</b>	<b>8,0%</b>	<b>18,0%</b>	
Quinua	9 838	25	0	0	0	0	0	0	22 102	0	0	143	19 107	8 402	-14,6%	25,3%	
Cañihua	1 751	6	0	0	0	0	0	0	4 052	0	6	174	2 787	1 415	-19,2%	8,3%	
Cebada Grano	12 363	814	0	0	0	0	0	0	24 717	0	0	171	11 147	15 737	27,3%	13,2%	
Trigo	838	0	0	0	0	0	0	0	1 363	0	0	0	683	778	-7,2%	7,2%	
Centeno Grano	23	0	0	0	0	0	0	0	69	0	0	0	18	68	195,7%	24,6%	
Avena Grano	3 179	471	0	0	0	0	0	0	5 224	0	0	0	1 765	3 285	3,3%	6,2%	
Maiz Amiláceo	2 278	584	0	0	0	0	0	0	5 438	212	0	634	1 805	2 643	16,0%	9,1%	
Maiz Amarillo Duro	1 198	126	0	0	0	0	0	0	4 422	25	0	1 055	2 217	1 115	-6,9%	2,7%	
Arroz	150	97	0	0	0	0	0	0	441	0	0	64	109	144	-4,0%	-7,8%	
Papa	183 183	7 433	0	0	0	0	7 038	19 724	433 100	0	3 483	33 626	223 477	212 220	15,9%	18,5%	
Oca	22 248	0	0	0	0	0	0	0	33 327	0	0	527	14 517	19 930	-10,4%	4,9%	
Olluco	4 628	0	0	0	0	0	0	0	7 872	0	0	758	3 261	4 154	-10,2%	3,8%	
Mashua	3 667	22	0	0	0	0	0	0	6 203	0	0	69	3 061	3 014	-17,8%	-0,6%	
Yuca	4 906	1 376	0	0	0	0	0	0	11 009	0	450	1 019	3 913	2 690	-45,2%	-16,2%	
Tarhui	867	708	23	0	0	0	0	0	1 598	0	0	0	0	941	8,5%	8,5%	
Haba	2 909	0	0	0	0	0	0	114	3 726	15	1 134	2 661	6 725	3 897	34,0%	19,8%	
Arveja	251	0	0	0	0	0	0	0	8 440	0	0	86	311	241	-4,0%	45,9%	
Cebolla	2 318	0	0	0	0	0	0	0	21	0	119	2 104	3 058	1 608	-30,6%	-7,1%	
Avena Forrajera	359 339	32 135	0	0	0	0	0	0	416	0	0	20 147	437 811	403 444	12,3%	28,9%	
Cebada Forrajera	188 486	5 883	0	0	0	0	0	0	7 415	0	0	1 797	124 886	181 120	-3,9%	12,1%	
Plátano	550	564	1 300	1 298	1 382	1 204	1 458	1 482	700 508	520	550	594	510	556	1,1%	-0,5%	
Naranja	4 427	9 301	5 690	2 332	186	0	0	0	280 572	0	5	304	2 385	4 415	-0,3%	-0,3%	
Café	1 976	2 187	430	379	0	0	0	0	11 433	0	0	30	1 710	1 849	-6,4%	-2,1%	
Alfalfa	39 574	19 477	0	0	0	643	2 352	3 339	24 636	0	1 120	17 288	47 961	43 357	9,6%	13,3%	
Otros Pastos Cultivados	30 776	5 688	0	0	0	0	0	0	6 663	0	133	7 465	20 584	32 330	5,0%	14,3%	
<b>PECUARIA 1/</b>	<b>18 978</b>	<b>19 124</b>	<b>17 438</b>	<b>15 302</b>	<b>13 401</b>	<b>10 346</b>	<b>25 192</b>	<b>12 753</b>	<b>209 316</b>	<b>9 281</b>	<b>23 681</b>	<b>26 391</b>	<b>17 966</b>	<b>19 080</b>	<b>0,5%</b>	<b>0,5%</b>	
Carne de Vacuno	2 055	1 854	1 778	1 600	1 427	1 089	1 040	1 012	17 186	844	1 148	1 387	1 946	2 056	0,0%	-0,1%	
Carne de Ovino	1 241	1 280	1 188	996	875	612	549	475	10 138	476	582	785	1 104	1 248	0,6%	0,8%	
Carne de Alpaca	577	556	556	439	331	291	221	170	4 536	196	296	360	566	579	0,3%	1,3%	
Carne de Llama	176	178	153	121	108	76	60	91	1 377	66	89	103	161	173	-1,7%	0,3%	
Carne de Porcino	219	218	233	186	152	123	128	128	2 025	125	144	166	207	222	1,4%	0,8%	
Carne de Ave	210	216	215	209	202	191	191	197	2 406	217	198	189	199	238	13,3%	5,7%	
Leche de Vacuno	4 689	4 140	2 770	2 406	1 750	1 490	1 741	2 001	38 509	3 934	4 077	4 882	4 879	4 725	0,8%	1,1%	
Lana de Ovino	0	0	0	0	0	0	667	327	4 905	0	1 951	1 990	0	0	--	0,8%	
Fibra de Alpaca	0	0	0	0	0	0	1 134	213	2 202	0	424	438	0	0	--	0,8%	
Fibra de Llama	0	0	0	0	0	0	190	27	308	0	40	53	0	0	--	2,2%	
Otros pdots. Pecuarios	1 313	1 898	1 667	1 552	1 456	1 129	979	781	14 394	618	815	923	1 241	1 290	-1,8%	1,4%	
<b>TOTAL 1/</b>	<b>219 969</b>	<b>43 549</b>	<b>21 138</b>	<b>17 687</b>	<b>13 871</b>	<b>10 808</b>	<b>28 851</b>	<b>21 753</b>	<b>647 653</b>	<b>9 607</b>	<b>26 153</b>	<b>50 811</b>	<b>239 019</b>	<b>236 094</b>	<b>7,3%</b>	<b>14,6%</b>	

NOTA: Información Preliminar

1/ V.B.P. en miles de soles a precios de 1994

FUENTE: Dirección Regional de Agricultura - Puno

ELABORACIÓN: Sección Estudios Económicos.

**Cuadro 04 SUPERFICIE AGRÍCOLA SEMBRADA, SEGÚN PRINCIPALES CULTIVOS**

(Hectáreas)

PRINCIPALES CULTIVOS	2004			AGO 2003- JUL 2004	2004					2005					VARIACIÓN	
	MAY	JUN	JUL		AGO	SET	OCT	NOV	DIC	ENE	FEB	MAR	ABR	MAY	May 05/04	CAMPANA
Quinua	0	0	0	23 345	753	8 448	13 677	500	0	0	0	0	0	0	--	0,1%
Cañihua	0	0	0	6 034	0	563	4 122	1 249	48	0	0	0	0	0	--	-0,9%
Cebada Grano	0	0	0	24 687	6	3 807	17 126	3 994	0	0	0	0	0	0	--	1,0%
Trigo	0	0	0	1 322	0	344	898	71	0	0	0	0	0	0	--	-0,7%
Centeno Grano	0	0	0	75	0	30	60	0	0	0	0	0	0	0	--	20,0%
Avena Grano	0	0	0	5 652	5	492	4 132	1 003	0	0	0	0	0	0	--	-0,4%
Maiz Amiláceo	0	0	0	3 563	194	1 637	1 690	0	0	0	0	0	0	0	--	-1,2%
Maiz Amarillo Duro	0	0	0	2 748	271	1 255	1 220	12	0	0	0	0	0	0	--	0,4%
Arroz	0	0	0	306	0	115	119	50	0	0	0	0	0	0	--	-7,2%
Papa	185	715	1 743	48 899	528	6 107	20 191	16 921	2 190	0	0	0	0	0	-100,0%	-1,1%
Oca	0	0	0	4 376	157	1 317	2 860	27	0	0	0	0	0	0	--	-0,3%
Olluco	0	0	0	1 199	66	383	756	16	0	0	0	0	0	0	--	1,8%
Mashua	0	0	0	906	46	300	519	16	0	0	0	0	0	0	--	-2,8%
Yuca	0	0	0	1 094	149	507	497	2	0	0	0	0	0	0	--	5,6%
Tarhui	0	0	0	1 286	0	539	764	30	0	0	0	0	0	0	--	3,7%
Haba	0	0	7	8 190	954	5 411	2 067	0	0	0	0	0	0	0	--	3,0%
Arveja	0	0	0	434	33	194	265	0	0	0	0	0	0	0	--	13,4%
Cebolla	0	0	0	405	62	126	151	39	0	0	0	0	0	0	--	-6,7%
Avena Forrajera	0	0	0	40 114	0	47	2 154	26 930	10 589	1 105	110	0	0	0	--	2,0%
Cebada Forrajera	0	0	0	17 381	0	27	536	10 942	4 744	467	40	0	0	0	--	-3,6%
Plátano	0	0	0	96	0	0	4	0	0	0	0	0	0	0	--	-95,8%
Naranja	0	0	0	18	0	0	0	2	0	0	0	0	0	0	--	-86,7%
Café	200	0	0	216	0	4	10	0	0	0	9	0	0	0	-100,0%	-89,4%
Alfalfa	0	0	0	1 661	0	0	0	0	665	900	49	0	0	0	--	-2,8%
Otros Pastos Cultivados	0	0	0	385	0	3	5	0	316	162	6	0	0	0	--	27,8%
<b>TOTAL</b>	<b>385</b>	<b>715</b>	<b>1 750</b>	<b>194 392</b>	<b>3 224</b>	<b>31 656</b>	<b>73 823</b>	<b>61 804</b>	<b>18 552</b>	<b>2 634</b>	<b>214</b>	<b>0</b>	<b>0</b>	<b>0</b>	<b>-100,0%</b>	<b>0,0%</b>

NOTA: Información Preliminar. Además, no incluye superficie instalada de cultivos permanentes

FUENTE: Dirección Regional de Agricultura - Puno

ELABORACIÓN: Sección Estudios Económicos.

**Cuadro 05 PRODUCCIÓN PESQUERA, SEGÚN TIPO DE PESCA**  
(TM)

TIPO DE PESCA	2004									TOTAL 2004	2005					VARIACIÓN	
	MAY	JUN	JUL	AGO	SET	OCT	NOV	DIC	ENE		FEB	MAR	ABR	MAY	May 05/04	Ene-May 05/04	
PESCA MARITIMA																	
PESCA CONTINENTAL	101	70	67	105	105	104	147	141	1 314	133	142	141	139	240	136,7%	38,2%	
Fresco	94	67	64	94	94	93	129	126	1 230	115	115	117	116	213	127,1%	20,3%	
Seco-Salado	8	3	3	11	11	11	18	15	84	17	27	24	23	27	254,4%	800,5%	
<b>TOTAL</b>	<b>101</b>	<b>70</b>	<b>67</b>	<b>105</b>	<b>105</b>	<b>104</b>	<b>147</b>	<b>141</b>	<b>1 314</b>	<b>133</b>	<b>142</b>	<b>141</b>	<b>139</b>	<b>240</b>	<b>136,7%</b>	<b>38,2%</b>	

FUENTE: Dirección Regional de Pesquería - Puno

ELABORACIÓN: Sección Estudios Económicos.

**Cuadro 06 PRODUCCIÓN MINERA, SEGÚN PRINCIPALES MINERALES**

MINERALES	2004								TOTAL 2004	2005					VARIACIÓN	
	MAY	JUN	JUL	AGO	SET	OCT	NOV	DIC		ENE	FEB	MAR	ABR	MAY*	May 05/04	Ene-May 05/04
MINERIA METALICA 1/	107,12	109,34	110,83	123,31	106,91	113,39	114,77	113,19	109,23	105,77	101,81	113,63	105,02	111,56	4,1%	3,6%
Estaño (TMF)	3 384	3 471	3 520	3 934	3 383	3 602	3 640	3 597	41 613	3 350	3 215	3 595	3 310	3 533	4,4%	3,3%
Plomo (TMF)	142	115	112	102	130	125	131	113	1 461	116	129	130	132	132	-7,1%	1,0%
Oro (gr-f)	12 594	10 856	10 437	10 096	10 059	5 567	8 408	8 569	107 833	9 925	7 541	11 783	11 680	10 631	-15,6%	17,6%
Plata (kg-f)	1 927	1 715	1 755	1 770	2 133	2 111	2 072	1 899	21 523	2 005	2 242	2 201	2 289	1 927	0,0%	32,2%
Zinc (TMF)	177	156	151	121	143	150	169	149	1 868	145	155	161	163	177	0,0%	-3,5%

1/ Índices - Base enero 2004=100

\* Información estimada

FUENTE: Página web Ministerio de Energía y Minas

ELABORACIÓN: Sección Estudios Económicos.

**Cuadro 07 PRODUCCIÓN MANUFACTURERA, SEGÚN CIU**  
(INDICE 1994=100)

CIU	2004								PROM. 2004	2005					Ene-May 2005/04	VARIACIÓN		
	MAY	JUN	JUL	AGO	SET	OCT	NOV	DIC		ENE	FEB	MAR	ABR	MAY		May 05/04	Ene-May 05/04	
PROCES.REC.PRIMARIOS	--	--	--	--	--	--	--	--	--	--	--	--	--	--	--	--	--	--
RESTO DE LA INDUSTRIA	54,11	45,60	59,52	54,89	64,98	65,68	65,57	66,87	60,76	59,02	11,98	6,13	12,50	48,33	27,59	-10,7%	-54,9%	
31 Alimentos, bebidas y tabaco	17,29	13,56	14,96	18,93	25,62	24,71	23,80	15,68	18,32	14,14	16,46	13,17	13,40	10,68	13,57	-38,2%	-17,8%	
3131-34 Bebidas gaseosas	17,29	13,56	14,96	18,93	25,62	24,71	23,80	15,68	18,32	14,14	16,46	13,17	13,40	10,68	13,57	-38,2%	-17,8%	
36 Minerales no metálicos	86,10	73,45	98,26	86,15	99,19	101,29	101,88	111,36	97,65	98,02	8,08	0,00	11,72	81,05	39,77	-5,9%	-60,2%	
3692 Cemento	86,10	73,45	98,26	86,15	99,19	101,29	101,88	111,36	97,65	98,02	8,08	0,00	11,72	81,05	39,77	-5,9%	-60,2%	
TOTAL	54,11	45,60	59,52	54,89	64,98	65,68	65,57	66,87	60,76	59,02	11,98	6,13	12,50	48,33	27,59	-10,7%	-54,9%	

FUENTE: Empresas Industriales - Puno

ELABORACIÓN: Sección Estudios Económicos.

**Cuadro 08 REGIÓN PUNO: ARRIBO DE TURISTAS, SEGÚN NACIONALIDAD**

(Número de Personas)

	2004								TOTAL 2004	2005					VARIACIÓN	
	MAY	JUN	JUL	AGO	SET	OCT	NOV	DIC		ENE	FEB	MAR	ABR	MAY*	May 05/04	Ene-May 05/04
<b>PERU</b>	<b>11 151</b>	<b>10 292</b>	<b>10 626</b>	<b>12 326</b>	<b>11 430</b>	<b>12 572</b>	<b>11 763</b>	<b>12 457</b>	<b>138 373</b>	<b>11 105</b>	<b>12 501</b>	<b>10 858</b>	<b>10 668</b>	<b>10 700</b>	<b>-4,0%</b>	<b>-4,4%</b>
<b>NORTE AMERICA</b>	<b>1 084</b>	<b>1 162</b>	<b>1 646</b>	<b>1 564</b>	<b>1 010</b>	<b>1 267</b>	<b>940</b>	<b>932</b>	<b>12 882</b>	<b>1 054</b>	<b>1 114</b>	<b>1 454</b>	<b>1 492</b>	<b>1 574</b>	<b>45,2%</b>	<b>60,4%</b>
EE.UU.	868	989	1 273	1 220	805	1 016	702	771	10 140	796	794	1 127	1 152	1 257	44,8%	58,8%
Canada	216	173	373	344	205	251	238	161	2 742	258	320	327	340	318	47,1%	65,7%
<b>CENTRO AMERICA</b>	<b>66</b>	<b>87</b>	<b>171</b>	<b>114</b>	<b>102</b>	<b>90</b>	<b>64</b>	<b>168</b>	<b>1 083</b>	<b>112</b>	<b>63</b>	<b>148</b>	<b>103</b>	<b>85</b>	<b>29,3%</b>	<b>102,1%</b>
Mexico	62	50	131	83	99	69	36	163	885	77	51	139	45	54	-13,0%	68,7%
Otros paises	4	37	40	31	3	21	28	5	198	35	12	9	58	31	683,9%	303,8%
<b>SUD AMERICA</b>	<b>752</b>	<b>500</b>	<b>781</b>	<b>593</b>	<b>678</b>	<b>632</b>	<b>483</b>	<b>610</b>	<b>7 395</b>	<b>992</b>	<b>654</b>	<b>519</b>	<b>559</b>	<b>663</b>	<b>-11,9%</b>	<b>9,0%</b>
Argentina	378	96	214	114	128	151	40	90	1 678	199	136	152	134	152	-59,8%	-1,4%
Bolivia	171	63	166	180	164	127	182	189	1 902	193	130	105	134	260	51,8%	-2,0%
Brasil	120	188	273	156	246	215	118	180	2 107	414	200	112	184	123	2,6%	37,0%
Chile	48	85	27	34	28	29	30	11	591	39	139	24	28	63	30,6%	-37,2%
Colombia	19	56	88	77	58	64	86	115	792	124	28	66	46	22	14,7%	90,5%
Ecuador	8	2	5	14	41	21	24	13	195	12	13	19	22	31	287,6%	21,3%
Venezuela	8	10	8	18	13	25	3	12	130	11	8	41	11	12	55,3%	145,4%
<b>EUROPA</b>	<b>6 436</b>	<b>5 324</b>	<b>8 513</b>	<b>12 847</b>	<b>8 427</b>	<b>10 742</b>	<b>8 801</b>	<b>3 435</b>	<b>82 704</b>	<b>3 422</b>	<b>4 837</b>	<b>6 677</b>	<b>7 052</b>	<b>8 716</b>	<b>35,4%</b>	<b>20,0%</b>
Inglaterra	1 602	1 273	1 775	2 198	1 902	2 019	1 335	572	15 719	407	699	1 099	1 434	2 014	25,7%	16,5%
Alemania	600	593	974	1 600	1 180	1 754	1 522	476	11 942	577	1 140	1 488	969	906	50,9%	30,4%
España	194	353	954	2 052	824	754	652	344	6 977	309	546	417	266	351	80,7%	79,7%
Francia	2 315	1 612	1 628	2 237	1 626	2 729	2 112	555	19 719	637	859	1 702	2 051	2 865	23,8%	6,7%
Italia	334	383	628	2 493	537	635	719	353	7 620	263	373	302	507	462	38,3%	-4,9%
Otros Paises	1 391	1 110	2 554	2 267	2 358	2 851	2 461	1 135	20 727	1 229	1 220	1 669	1 825	2 119	52,3%	30,4%
<b>ASIA</b>	<b>1 326</b>	<b>963</b>	<b>883</b>	<b>1 235</b>	<b>1 942</b>	<b>1 401</b>	<b>1 161</b>	<b>954</b>	<b>13 930</b>	<b>1 243</b>	<b>1 235</b>	<b>1 388</b>	<b>993</b>	<b>709</b>	<b>-46,6%</b>	<b>-0,6%</b>
Japon	1 122	870	611	997	1 760	1 154	1 012	764	11 604	1 010	1 134	1 316	935	587	-47,6%	4,0%
Korea	22	20	18	27	23	16	21	39	281	48	33	29	27	16	-28,2%	84,1%
Otros Paises	182	73	254	211	159	231	128	151	2 045	185	68	43	31	105	-42,1%	-40,8%
<b>AFRICA</b>	<b>6</b>	<b>20</b>	<b>24</b>	<b>16</b>	<b>38</b>	<b>19</b>	<b>9</b>	<b>26</b>	<b>189</b>	<b>12</b>	<b>15</b>	<b>26</b>	<b>21</b>	<b>32</b>	<b>426,6%</b>	<b>201,7%</b>
<b>OTROS</b>	<b>475</b>	<b>407</b>	<b>389</b>	<b>443</b>	<b>694</b>	<b>636</b>	<b>417</b>	<b>242</b>	<b>4 914</b>	<b>422</b>	<b>385</b>	<b>415</b>	<b>694</b>	<b>355</b>	<b>-25,2%</b>	<b>41,9%</b>
TOTAL NACIONALES	11 151	10 292	10 626	12 326	11 430	12 572	11 763	12 457	138 373	11 105	12 501	10 858	10 668	10 700	-4,0%	-4,4%
TOTAL EXTRANJEROS	10 145	8 463	12 407	16 812	12 891	14 787	11 875	6 367	123 097	7 257	8 303	10 627	10 914	12 134	19,6%	22,0%
<b>TOTAL GENERAL</b>	<b>21 296</b>	<b>18 755</b>	<b>23 033</b>	<b>29 138</b>	<b>24 321</b>	<b>27 359</b>	<b>23 638</b>	<b>18 824</b>	<b>261 470</b>	<b>18 362</b>	<b>20 804</b>	<b>21 485</b>	<b>21 582</b>	<b>22 834</b>	<b>7,2%</b>	<b>6,4%</b>

\* Distribución estimada

FUENTE : MITINCI - Puno y Juliaca

ELABORACIÓN: Sección Estudios Económicos.



**Cuadro 09 REGIÓN PUNO: PERNOCTACIONES DE TURISTAS, SEGÚN NACIONALIDAD**

(Número de Personas)

	2004								TOTAL 2004	2005					VARIACIÓN	
	MAY	JUN	JUL	AGO	SET	OCT	NOV	DIC		ENE	FEB	MAR	ABR	MAY*	May 05/04	Ene-May 05/04
<b>PERU</b>	<b>14 972</b>	<b>13 981</b>	<b>13 740</b>	<b>15 994</b>	<b>15 792</b>	<b>16 545</b>	<b>15 954</b>	<b>15 947</b>	<b>184 082</b>	<b>14 251</b>	<b>16 780</b>	<b>14 881</b>	<b>14 525</b>	<b>14 376</b>	<b>-4,0%</b>	<b>-5,3%</b>
<b>NORTE AMERICA</b>	<b>1 779</b>	<b>1 939</b>	<b>3 034</b>	<b>2 720</b>	<b>1 839</b>	<b>2 124</b>	<b>1 688</b>	<b>1 900</b>	<b>22 406</b>	<b>1 853</b>	<b>1 988</b>	<b>2 483</b>	<b>2 728</b>	<b>2 440</b>	<b>37,2%</b>	<b>63,9%</b>
EE.UU.	1 424	1 644	2 433	2 196	1 503	1 709	1 255	1 654	17 930	1 412	1 435	1 972	2 180	1 933	35,7%	62,3%
Canada	355	295	601	524	336	415	433	246	4 476	441	553	511	548	507	42,9%	70,1%
<b>CENTRO AMERICA</b>	<b>110</b>	<b>149</b>	<b>348</b>	<b>210</b>	<b>187</b>	<b>174</b>	<b>99</b>	<b>320</b>	<b>1 979</b>	<b>190</b>	<b>108</b>	<b>264</b>	<b>180</b>	<b>130</b>	<b>18,6%</b>	<b>107,2%</b>
Mexico	101	86	265	137	184	139	54	314	1 617	137	96	249	92	85	-15,7%	83,1%
Otros paises	9	63	83	73	3	35	45	6	362	53	12	15	88	45	402,8%	249,6%
<b>SUD AMERICA</b>	<b>1 341</b>	<b>985</b>	<b>1 278</b>	<b>894</b>	<b>1 049</b>	<b>995</b>	<b>740</b>	<b>840</b>	<b>11 660</b>	<b>1 466</b>	<b>983</b>	<b>884</b>	<b>903</b>	<b>1 077</b>	<b>-19,7%</b>	<b>10,2%</b>
Argentina	644	186	407	204	207	267	71	126	2 815	300	211	291	232	266	-58,7%	3,6%
Bolivia	305	91	192	241	233	158	246	219	2 596	234	167	159	166	383	25,5%	-9,3%
Brasil	219	362	471	233	407	347	195	261	3 488	612	362	207	353	206	-5,9%	43,9%
Chile	118	235	46	47	37	41	42	13	1 002	48	165	31	38	106	-10,4%	-46,0%
Colombia	28	92	138	121	94	97	147	175	1 224	239	45	107	63	44	58,1%	116,6%
Ecuador	12	3	6	20	49	33	35	26	298	13	17	19	34	51	326,2%	10,0%
Venezuela	15	16	18	28	22	52	4	20	237	20	16	70	17	21	38,5%	131,9%
<b>EUROPA</b>	<b>10 851</b>	<b>9 113</b>	<b>13 700</b>	<b>21 601</b>	<b>13 757</b>	<b>17 995</b>	<b>14 511</b>	<b>5 958</b>	<b>135 990</b>	<b>5 490</b>	<b>7 887</b>	<b>10 707</b>	<b>11 591</b>	<b>14 598</b>	<b>34,5%</b>	<b>23,1%</b>
Inglaterra	2 515	2 079	2 804	3 335	2 950	3 318	2 131	856	24 500	609	1 179	1 637	2 476	3 101	23,3%	23,1%
Alemania	890	1 003	1 278	2 582	1 756	2 454	2 319	746	17 570	843	1 461	2 116	1 535	1 433	61,0%	32,9%
España	380	611	1 775	3 643	1 554	1 378	1 177	697	12 678	521	1 071	785	427	591	55,6%	81,8%
Francia	4 147	2 816	2 575	3 856	2 708	4 972	3 799	1 042	34 084	1 108	1 527	2 978	3 518	4 751	14,6%	7,2%
Italia	601	707	1 114	4 666	968	1 179	1 349	565	13 557	499	706	568	816	776	29,2%	5,8%
Otros Paises	2 318	1 897	4 154	3 519	3 821	4 694	3 736	2 052	33 601	1 910	1 943	2 623	2 819	3 945	70,2%	32,6%
<b>ASIA</b>	<b>1 483</b>	<b>1 142</b>	<b>1 131</b>	<b>1 427</b>	<b>2 185</b>	<b>1 572</b>	<b>1 324</b>	<b>1 197</b>	<b>16 702</b>	<b>1 459</b>	<b>1 357</b>	<b>1 565</b>	<b>1 077</b>	<b>1 224</b>	<b>-17,5%</b>	<b>-5,5%</b>
Japon	1 199	924	734	1 091	1 939	1 228	1 112	937	13 260	1 102	1 224	1 464	1 002	818	-31,8%	-2,1%
Korea	25	21	29	45	27	23	25	43	350	79	49	37	33	24	-6,0%	119,3%
Otros Paises	259	197	368	291	219	321	187	217	3 092	278	84	64	42	383	47,7%	-31,5%
<b>AFRICA</b>	<b>7</b>	<b>45</b>	<b>50</b>	<b>26</b>	<b>65</b>	<b>32</b>	<b>13</b>	<b>37</b>	<b>319</b>	<b>17</b>	<b>26</b>	<b>38</b>	<b>33</b>	<b>48</b>	<b>579,5%</b>	<b>216,8%</b>
<b>OTROS</b>	<b>724</b>	<b>540</b>	<b>542</b>	<b>638</b>	<b>1 070</b>	<b>942</b>	<b>630</b>	<b>351</b>	<b>7 254</b>	<b>683</b>	<b>547</b>	<b>601</b>	<b>985</b>	<b>533</b>	<b>-26,3%</b>	<b>36,6%</b>
TOTAL NACIONALES	14 972	13 981	13 740	15 994	15 792	16 545	15 954	15 947	184 082	14 251	16 780	14 881	14 525	14 376	-4,0%	-5,3%
TOTAL EXTRANJEROS	16 295	13 913	20 083	27 516	20 152	23 834	19 005	10 603	196 310	11 158	12 896	16 542	17 497	20 050	23,0%	24,7%
<b>TOTAL GENERAL</b>	<b>31 267</b>	<b>27 894</b>	<b>33 823</b>	<b>43 510</b>	<b>35 944</b>	<b>40 379</b>	<b>34 959</b>	<b>26 550</b>	<b>380 392</b>	<b>25 409</b>	<b>29 676</b>	<b>31 423</b>	<b>32 022</b>	<b>34 427</b>	<b>10,1%</b>	<b>7,9%</b>

\* Distribución estimada

FUENTE : MITINCI - Puno y Juliaca

ELABORACIÓN: Sección Estudios Económicos.

**Cuadro 13 ADUANA DE DESAGUADERO: EXPORTACIONES (FOB), SEGÚN GRUPO DE PRODUCTOS**

En U.S. Dólares

RUBROS	2004								2005					May05/04		ENERO- MAYO		Flujo	Var	
	MAY	JUN	JUL	AGO	SET	OCT	NOV	DIC	ENE	FEB	MAR	ABR	MAY	Flujo	Var	2004	2005			
<b>I. PROD. TRADICIONALES</b>	<b>175 087</b>	<b>150 296</b>	<b>146 179</b>	<b>120 506</b>	<b>102 271</b>	<b>16 950</b>	<b>0</b>	<b>0</b>	<b>0</b>	<b>0</b>	<b>0</b>	<b>0</b>	<b>0</b>	<b>0</b>	<b>-175 087</b>	<b>-100,0%</b>	<b>300 438</b>	<b>0</b>	<b>-300 438</b>	<b>-100,0%</b>
. Zinc	0	0	6 430	0	40 266	0	0	0	0	0	0	0	0	0	0		0	0	0	0
. Aceites lubricantes	0	0	64 146	0	0	0	0	0	0	0	0	0	0	0	0		0	0	0	0
. Asfalto	175 087	150 296	55 573	120 506	62 006	16 950	0	0	0	0	0	0	0	0	-175 087	-100,0%	280 308	0	-280 308	-100,0%
. Harina de pescado	0	0	0	0	0	0	0	0	0	0	0	0	0	0	0		0	0	0	0
. Diversos	0	0	20 030	0	0	0	0	0	0	0	0	0	0	0	0		20 130	0	-20 130	-100,0%
<b>II. PROD. NO TRADICIONALES</b>	<b>3 417 069</b>	<b>3 651 237</b>	<b>3 500 073</b>	<b>4 338 721</b>	<b>3 486 480</b>	<b>3 323 978</b>	<b>2 240 228</b>	<b>3 466 102</b>	<b>3 385 250</b>	<b>3 107 422</b>	<b>4 067 361</b>	<b>3 234 618</b>	<b>4 166 055</b>	<b>748 985</b>	<b>21,9%</b>	<b>21 159 751</b>	<b>17 960 706</b>	<b>-3 199 046</b>	<b>-15,1%</b>	
. Agropecuario	254 450	665 253	600 495	388 213	496 695	483 527	298 763	661 416	379 516	246 881	412 340	279 030	221 938	-32 512	-12,8%	2 825 076	1 539 705	-1 285 371	-45,5%	
. Grasas y Aceites	0	22 601	3 278	39 048	20 891	0	0	0	0	0	0	0	25 319	25 319		59 856	25 319	-34 538	-57,7%	
. Metal Mecánica	110 889	175 152	240 017	435 230	223 912	307 164	61 353	145 776	288 747	216 907	288 492	194 755	247 244	136 355	123,0%	726 905	1 236 145	509 240	70,1%	
. Materiales y útiles de escritorio	104 639	200 940	271 605	186 055	147 262	121 922	192 773	220 662	244 226	153 624	423 974	159 385	101 290	-3 349	-3,2%	1 025 863	1 082 499	56 636	5,5%	
. Pesquería	159 524	211 023	0	134 064	0	0	0	9 750	27 613	85 516	49 233	0	0	-159 524	-100,0%	842 434	162 362	-680 072	-80,7%	
. Química	712 897	600 730	610 190	945 212	659 687	547 241	343 920	617 975	589 646	484 211	715 182	675 440	760 275	47 379	6,6%	3 641 570	3 224 755	-416 816	-11,4%	
. Siderurgia y metalurgia	265 555	176 830	58 928	288 624	408 270	277 340	191 355	116 417	190 632	215 156	364 580	265 973	143 860	-121 695	-45,8%	1 569 934	1 180 201	-389 733	-24,8%	
. Textil	931 214	1 003 805	1 059 049	1 227 673	937 857	716 284	368 713	825 813	730 512	808 530	840 303	488 202	929 769	-1 445	-0,2%	5 890 366	3 797 315	-2 093 051	-35,5%	
. Resto	877 901	594 903	656 510	694 602	591 906	870 499	783 351	868 293	934 359	896 597	973 257	1 171 833	1 736 360	858 458	97,8%	4 577 747	5 712 405	1 134 658	24,8%	
<b>III. TOTAL (I + II)</b>	<b>3 592 157</b>	<b>3 801 532</b>	<b>3 646 252</b>	<b>4 459 227</b>	<b>3 588 751</b>	<b>3 340 928</b>	<b>2 240 228</b>	<b>3 466 102</b>	<b>3 385 250</b>	<b>3 107 422</b>	<b>4 067 361</b>	<b>3 234 618</b>	<b>4 166 055</b>	<b>573 898</b>	<b>16,0%</b>	<b>21 460 189</b>	<b>17 960 706</b>	<b>-3 499 483</b>	<b>-16,3%</b>	

FUENTE: Aduanas de Puno y Desaguadero

ELABORACION: BCR. Suc. Puno, Secc. Estudios Económicos.

**Cuadro 14 ADUANA DE DESAGUADERO: IMPORTACIONES (CIF), SEGÚN USO O DESTINO ECONOMICO**  
En U.S. Dólares

RUBROS	2004								2005					May05/04		ENERO-MAYO		Flujo	Var
	MAY	JUN	JUL	AGO	SET	OCT	NOV	DIC	ENE	FEB	MAR	ABR	MAY	Flujo	Var	2004	2005		
BIENES DE CONSUMO	1 092 467	2 041 064	2 516 080	4 483 540	4 951 784	3 006 169	3 488 358	2 641 114	1 003 153	2 290 762	1 228 666	1 046 033	969 033	-123 434	-11,3%	6 519 939	6 537 648	17 709	0,3%
INSUMOS	4 289 515	3 768 985	6 754 921	3 739 621	4 439 750	6 180 286	6 562 744	6 537 490	6 279 013	4 974 750	5 360 351	6 175 540	7 061 855	2 772 340	64,6%	21 154 682	29 851 509	8 696 827	41,1%
BIENES DE CAPITAL	178 313	204 312	334 757	837 903	149 508	311 783	301 034	145 303	136 419	168 341	450 808	197 864	133 680	-44 633	-25,0%	958 631	1 087 111	128 480	13,4%
<b>TOTAL</b>	<b>5 560 295</b>	<b>6 014 361</b>	<b>9 605 759</b>	<b>9 061 064</b>	<b>9 541 042</b>	<b>9 498 239</b>	<b>10 352 136</b>	<b>9 323 908</b>	<b>7 418 585</b>	<b>7 433 853</b>	<b>7 039 825</b>	<b>7 419 437</b>	<b>8 164 568</b>	<b>2 604 273</b>	<b>46,8%</b>	<b>28 633 252</b>	<b>37 476 268</b>	<b>8 843 016</b>	<b>30,9%</b>
No. de Pólizas	181	195	308	265	303	316	364	351	267	263	250	279	265	84	46,4%	1 023	1 324	301	29,4%

FUENTE: Aduana Mayor de Puno

ELABORACION: BCR. Suc. Puno, Secc. Estudios Económicos.

**Cuadro 15 REGION PUNO: INGRESOS CORRIENTES DEL GOBIERNO CENTRAL**

(En nuevos soles)

RUBROS	2004								2005					Var real	ENERO-MAYO		Var real
	MAY	JUN	JUL	AGO	SET	OCT	NOV	DIC	ENE	FEB	MAR	ABR	MAY	May05/04	2004	2005	
<b>i. INGRESOS TRIBUTARIOS</b>	<b>8 328 535</b>	<b>8 806 274</b>	<b>11 564 128</b>	<b>10 845 388</b>	<b>13 399 450</b>	<b>10 850 830</b>	<b>11 078 847</b>	<b>10 014 469</b>	<b>9 497 023</b>	<b>8 434 080</b>	<b>7 510 768</b>	<b>8 512 787</b>	<b>9 379 957</b>	<b>10,6%</b>	<b>37 283 430</b>	<b>43 334 616</b>	<b>13,9%</b>
IMPUESTO A LOS INGRESOS	2 624 934	2 369 791	2 392 958	1 504 622	3 251 226	1 487 511	1 456 105	1 646 751	1 959 841	1 583 059	1 970 192	3 008 532	2 805 403	5,0%	10 685 899	11 327 028	3,7%
IMPUESTO A LA IMPORTACION	115 761	135 040	166 792	102 161	128 541	166 813	207 728	194 285	110 049	125 548	138 449	84 965	106 201	-9,9%	649 402	565 211	-14,6%
IMPUESTO GENERAL A LAS VENTAS	4 363 487	4 440 052	5 999 704	5 870 153	6 042 224	6 083 145	6 665 633	5 743 964	5 826 875	5 308 595	4 144 961	4 339 128	4 804 346	8,2%	20 761 154	24 423 906	15,3%
. I.G.V. Importaciones	2 799 573	2 815 765	4 769 978	4 845 565	4 837 171	4 815 388	4 667 625	4 377 956	3 253 634	3 200 951	2 963 101	3 146 687	3 675 379	29,0%	12 618 247	16 239 752	26,2%
. I.G.V. Interno	1 563 914	1 624 287	1 229 726	1 024 588	1 205 053	1 267 757	1 998 008	1 366 008	2 573 241	2 107 645	1 181 860	1 192 441	1 128 967	-29,1%	8 142 907	8 184 154	-1,5%
IMPUESTO SELECTIVO AL CONSUMO	400 145	272 340	278 738	192 710	522 272	210 606	287 288	173 884	158 768	201 587	150 966	107 578	170 301	-58,2%	1 118 208	789 200	-30,8%
. I.S.C. Importaciones	324 977	167 365	191 760	90 812	375 151	135 323	154 065	84 829	48 573	99 054	64 453	45 479	99 324	-70,0%	703 210	356 883	-50,2%
. I.S.C. Interno	75 168	104 975	86 978	101 898	147 121	75 283	133 223	89 055	110 195	102 533	86 513	62 099	70 977	-7,2%	414 998	432 317	2,0%
. R.U.S.	109 789	108 041	117 329	113 075	110 300	111 480	113 651	123 409	114 746	116 253	114 168	110 068	114 632	2,6%	591 192	569 869	-5,6%
. Imp. Prom. Munic.	329 424	330 579	611 208	585 120	609 080	560 360	586 590	515 439	379 961	375 759	365 856	370 234	433 188	29,2%	1 489 462	1 924 997	26,7%
<b>TASAS</b>	<b>340 219</b>	<b>1 099 211</b>	<b>1 946 617</b>	<b>2 431 520</b>	<b>2 688 311</b>	<b>2 157 367</b>	<b>1 639 784</b>	<b>1 554 336</b>	<b>885 054</b>	<b>676 413</b>	<b>579 228</b>	<b>383 234</b>	<b>801 418</b>	<b>131,4%</b>	<b>1 612 471</b>	<b>3 325 348</b>	<b>102,1%</b>
<b>MULTAS Y OTRAS SANC.</b>	<b>44 777</b>	<b>51 220</b>	<b>50 783</b>	<b>46 027</b>	<b>47 497</b>	<b>73 547</b>	<b>122 068</b>	<b>62 402</b>	<b>61 729</b>	<b>46 865</b>	<b>46 949</b>	<b>109 048</b>	<b>144 467</b>	<b>217,0%</b>	<b>375 643</b>	<b>409 057</b>	<b>6,6%</b>
<b>T O T A L (I+II)</b>	<b>8 328 535</b>	<b>8 806 274</b>	<b>11 564 128</b>	<b>10 845 388</b>	<b>13 399 450</b>	<b>10 850 830</b>	<b>11 078 847</b>	<b>10 014 469</b>	<b>9 497 023</b>	<b>8 434 080</b>	<b>7 510 768</b>	<b>8 512 787</b>	<b>9 379 957</b>	<b>10,6%</b>	<b>37 283 430</b>	<b>43 334 616</b>	<b>13,9%</b>

FUENTE: Oficinas del Banco de la Nación de la Subregion Puno y SUNAT.

ELABORACION: BCR Suc. Puno, Secc. Estudios Económicos.

**Cuadro 18 REGION PUNO: SALDO DE DEPOSITOS Y OBLIGACIONES DEL SISTEMA FINANCIERO, SEGUN ENTIDADES**  
(Expresado en Nuevos Soles)

BANCOS	2004								2005					May05/04	
	MAY	JUN	JUL	AGO	SET	OCT	NOV	DIC	ENE	FEB	MAR	ABR	MAY	Flujo	Var real
<b>1. SISTEMA BANCARIO</b>	<b>241 846 239</b>	<b>230 736 356</b>	<b>240 914 079</b>	<b>216 491 951</b>	<b>236 997 510</b>	<b>254 744 933</b>	<b>249 317 180</b>	<b>233 168 408</b>	<b>225 982 575</b>	<b>237 464 964</b>	<b>254 054 621</b>	<b>261 863 685</b>	<b>272 166 951</b>	<b>30 320 712</b>	<b>10,6%</b>
BANCO DE LA NACION	81 591 403	79 503 720	90 424 371	66 057 522	83 988 157	84 399 490	84 139 419	68 281 200	64 270 137	68 746 693	79 055 079	78 296 469	84 048 339	2 456 936	1,2%
<b>BANCA MULTIPLE</b>	<b>151 226 519</b>	<b>142 515 377</b>	<b>141 828 113</b>	<b>142 070 308</b>	<b>145 427 359</b>	<b>162 858 820</b>	<b>157 189 170</b>	<b>156 700 207</b>	<b>153 552 438</b>	<b>160 795 271</b>	<b>167 022 541</b>	<b>174 891 216</b>	<b>178 994 612</b>	<b>27 768 094</b>	<b>16,3%</b>
. Crédito	30 136 815	30 422 067	29 681 348	29 766 975	28 771 329	28 258 478	29 180 602	31 886 361	31 662 370	39 353 296	40 240 003	43 217 567	48 649 952	18 513 137	58,6%
. Internacional	35 134 318	37 169 536	36 353 914	36 263 945	42 490 429	41 031 718	39 325 027	36 392 220	34 308 435	35 315 011	38 045 610	39 815 976	40 651 330	5 517 012	13,7%
. Continental	54 621 512	50 585 956	49 478 229	51 183 599	48 357 591	59 388 713	61 710 696	64 802 236	65 275 894	63 039 741	65 347 572	64 763 706	64 637 499	10 015 988	16,3%
. Wiese Sudameris	31 333 874	24 337 819	26 314 623	24 855 788	25 808 010	34 179 911	26 972 845	23 619 391	22 305 740	23 087 223	23 389 357	27 093 968	25 055 831	-6 278 043	-21,4%
<b>BANCA DE CONSUMO</b>	<b>9 028 318</b>	<b>8 717 259</b>	<b>8 661 595</b>	<b>8 364 121</b>	<b>7 581 994</b>	<b>7 486 623</b>	<b>7 988 591</b>	<b>8 187 000</b>	<b>8 160 000</b>	<b>7 923 000</b>	<b>7 977 000</b>	<b>8 676 000</b>	<b>9 124 000</b>	<b>95 682</b>	<b>-0,7%</b>
. Del Trabajo	9 028 318	8 717 259	8 661 595	8 364 121	7 581 994	7 486 623	7 988 591	8 187 000	8 160 000	7 923 000	7 977 000	8 676 000	9 124 000	95 682	-0,7%
														0	
<b>2. SISTEMA NO BANCARIO</b>	<b>19 906 576</b>	<b>19 568 831</b>	<b>19 803 256</b>	<b>20 865 804</b>	<b>25 109 496</b>	<b>24 665 753</b>	<b>23 061 911</b>	<b>23 095 839</b>	<b>24 344 004</b>	<b>44 953 645</b>	<b>26 114 516</b>	<b>28 360 452</b>	<b>30 457 442</b>	<b>10 550 866</b>	<b>50,3%</b>
. Caja Mun. de Arequipa	12 337 503	11 738 283	11 472 953	12 101 816	12 533 361	12 349 801	12 190 554	12 077 816	12 965 915	33 142 131	13 059 247	14 495 612	15 462 395	3 124 892	23,1%
. Caja Mun de Tacna	2 018 171	1 976 899	2 179 449	2 084 975	4 433 244	4 584 024	2 585 550	2 555 651	2 676 204	2 802 791	3 036 370	3 123 387	3 501 158	1 482 987	70,4%
. Caja Mun de Cusco	1 964 440	2 178 020	2 200 010	2 417 877	3 446 339	2 882 076	2 913 650	3 068 738	2 833 629	2 709 322	3 149 048	3 409 200	3 586 142	1 621 702	79,3%
. CRAC Los Andes	3 586 462	3 675 630	3 950 845	4 261 136	4 696 553	4 849 852	5 372 157	5 393 634	5 868 256	6 299 402	6 869 850	7 332 253	7 907 748	4 321 286	116,6%
<b>3. T O T A L</b>	<b>261 752 815</b>	<b>250 305 187</b>	<b>260 717 336</b>	<b>237 357 755</b>	<b>262 107 007</b>	<b>279 410 686</b>	<b>272 379 092</b>	<b>256 264 247</b>	<b>250 326 580</b>	<b>282 418 609</b>	<b>280 169 136</b>	<b>290 224 136</b>	<b>302 624 393</b>	<b>40 871 578</b>	<b>13,6%</b>

FUENTE: Correspondientes entidades bancarias de la región  
ELABORACION: BCR Suc. Puno, Secc. Estudios Económicos.

**Cuadro 19 REGION PUNO: SALDOS DE DEPOSITOS DEL SISTEMA FINANCIERO, SEGUN TIPO DE OPERACION**

(Expresado en Nuevos Soles)

BANCOS	2004								2005					May05/04	
	MAY	JUN	JUL	AGO	SET	OCT	NOV	DIC	ENE	FEB	MAR	ABR	MAY	Flujo	Var real
<b>1. SISTEMA BANCARIO</b>	<b>241 846 239</b>	<b>230 736 356</b>	<b>240 914 079</b>	<b>216 491 951</b>	<b>236 997 510</b>	<b>254 744 933</b>	<b>249 317 180</b>	<b>233 168 408</b>	<b>225 982 575</b>	<b>237 464 964</b>	<b>254 054 621</b>	<b>261 863 685</b>	<b>272 166 951</b>	<b>30 320 712</b>	<b>10,6%</b>
. Vista	119 516 472	115 667 514	125 575 137	99 514 719	116 434 204	122 284 885	126 322 910	109 446 973	106 902 763	110 428 407	124 891 380	122 596 237	132 929 841	13 413 369	9,3%
. Ahorro	60 859 303	60 636 989	60 275 315	62 748 994	66 825 837	68 323 555	69 747 654	71 122 417	68 187 785	72 844 015	75 675 916	83 856 990	79 382 850	18 523 547	28,1%
. Plazo	60 442 958	53 486 442	54 358 983	53 523 086	52 934 646	52 805 386	52 560 662	52 066 652	50 353 093	53 718 684	52 929 403	54 872 262	59 292 631	-1 150 327	-3,6%
. Otros	1 027 506	945 412	704 644	705 151	802 823	11 331 107	685 954	532 366	538 934	473 858	557 921	538 196	561 628	-465 878	-46,3%
<b>BANCO DE LA NACION</b>	<b>81 591 403</b>	<b>79 503 720</b>	<b>90 424 371</b>	<b>66 057 522</b>	<b>83 988 157</b>	<b>84 399 490</b>	<b>84 139 419</b>	<b>68 281 200</b>	<b>64 270 137</b>	<b>68 746 693</b>	<b>79 055 079</b>	<b>78 296 469</b>	<b>84 048 339</b>	<b>2 456 936</b>	<b>1,2%</b>
. Vista	81 591 403	79 503 720	90 424 371	66 057 522	83 988 157	84 384 328	84 124 257	68 281 200	64 270 137	68 730 330	79 055 079	78 296 469	84 048 339	2 456 936	1,2%
. Ahorro	0	0	0	0	0	0	0	0	0	0	0	0	0	0	0
. Plazo	0	0	0	0	0	0	0	0	0	0	0	0	0	0	0
. Otros	0	0	0	0	0	15 162	15 162	0	0	16 363	0	0	0	0	0
<b>BANCA MULTIPLE</b>	<b>151 226 519</b>	<b>142 515 377</b>	<b>141 828 113</b>	<b>142 070 308</b>	<b>145 427 359</b>	<b>162 858 820</b>	<b>157 189 170</b>	<b>156 700 207</b>	<b>153 552 438</b>	<b>160 795 271</b>	<b>167 022 541</b>	<b>174 891 216</b>	<b>178 994 612</b>	<b>27 768 094</b>	<b>16,3%</b>
. Vista	37 864 515	36 102 169	35 093 775	33 444 436	32 423 126	37 880 900	42 192 706	41 110 773	42 577 626	41 648 077	45 797 301	44 250 768	48 831 503	10 966 988	26,7%
. Ahorro	59 106 552	59 039 193	58 652 778	61 025 603	65 515 966	67 081 760	68 324 729	69 558 417	66 667 785	71 421 015	74 260 916	82 396 990	78 006 850	18 900 298	29,7%
. Plazo	53 262 165	46 466 264	47 514 985	47 012 462	46 827 115	46 712 500	46 136 369	45 502 652	43 772 093	47 268 684	46 406 403	47 705 262	51 594 631	-1 667 534	-4,8%
. Otros	993 286	907 751	566 575	587 807	661 151	11 183 660	535 367	528 366	534 934	457 496	557 921	538 196	561 628	-431 658	-44,5%
<b>BANCA DE CONSUMO</b>	<b>9 028 318</b>	<b>8 717 259</b>	<b>8 661 595</b>	<b>8 364 121</b>	<b>7 581 994</b>	<b>7 486 623</b>	<b>7 988 591</b>	<b>8 187 000</b>	<b>8 160 000</b>	<b>7 923 000</b>	<b>7 977 000</b>	<b>8 676 000</b>	<b>9 124 000</b>	<b>95 682</b>	<b>-0,7%</b>
. Vista	60 555	61 625	56 991	12 761	22 921	19 657	5 948	55 000	55 000	50 000	39 000	49 000	50 000	-10 555	-18,9%
. Ahorro	1 752 751	1 597 796	1 622 537	1 723 391	1 309 871	1 241 795	1 422 925	1 564 000	1 520 000	1 423 000	1 415 000	1 460 000	1 376 000	-376 751	-22,9%
. Plazo	7 180 793	7 020 178	6 843 998	6 510 625	6 107 531	6 092 886	6 424 293	6 564 000	6 581 000	6 450 000	6 523 000	7 167 000	7 698 000	517 207	5,3%
. Otros	34 220	37 661	138 069	117 345	141 672	132 285	135 426	4 000	4 000	0	0	0	0	-34 220	-100,0%
<b>2. SISTEMA NO BANCARIO</b>	<b>19 906 576</b>	<b>19 568 831</b>	<b>19 803 256</b>	<b>20 865 804</b>	<b>25 109 496</b>	<b>24 665 753</b>	<b>23 061 911</b>	<b>23 095 839</b>	<b>24 344 004</b>	<b>44 953 645</b>	<b>26 114 516</b>	<b>28 360 452</b>	<b>30 457 442</b>	<b>10 550 866</b>	<b>50,3%</b>
. Vista	7 237 763	6 556 729	6 289 474	6 613 414	6 899 372	6 750 067	6 486 766	6 658 027	7 399 064	27 250 424	6 961 495	8 009 603	8 572 462	1 334 698	16,4%
. Ahorro	4 790 950	4 901 728	5 085 574	5 348 736	6 331 355	5 746 377	5 747 614	5 783 544	5 516 526	5 986 503	6 975 211	7 438 711	8 017 253	3 226 303	64,4%
. Plazo	7 789 070	8 026 315	8 340 362	8 847 258	9 369 334	9 723 488	10 674 460	10 502 200	11 218 011	11 517 310	12 044 729	12 815 260	13 768 949	5 979 879	73,7%
. Otros	88 792	84 058	87 846	56 395	2 509 437	2 445 822	153 071	152 068	210 403	199 409	133 080	96 877	98 778	9 986	9,3%
<b>3. T O T A L</b>	<b>261 752 815</b>	<b>250 305 187</b>	<b>260 717 336</b>	<b>237 357 755</b>	<b>262 107 007</b>	<b>279 410 686</b>	<b>272 379 092</b>	<b>256 264 247</b>	<b>250 326 580</b>	<b>282 418 609</b>	<b>280 169 136</b>	<b>290 224 136</b>	<b>302 624 393</b>	<b>40 871 578</b>	<b>13,6%</b>
. Vista	126 754 236	122 224 243	131 864 612	106 128 134	123 333 576	129 034 952	132 809 676	116 105 001	114 301 827	137 678 831	131 852 876	130 605 839	141 502 303	14 748 067	9,7%
. Ahorro	65 650 253	65 538 717	65 360 889	68 097 730	73 157 192	74 069 932	75 495 268	76 905 960	73 704 311	78 830 518	82 651 128	91 295 702	87 400 103	21 749 850	30,8%
. Plazo	68 232 028	61 512 757	62 699 346	62 370 344	62 303 980	62 528 874	63 235 122	62 568 852	61 571 104	65 235 994	64 974 132	67 687 523	73 061 580	4 829 552	5,2%
. Otros	1 116 298	1 029 470	792 490	761 547	3 312 259	13 776 929	839 025	684 434	749 338	673 267	691 001	635 073	660 407	-455 891	-41,9%

FUENTE: Correspondientes entidades bancarias de la región

ELABORACION: BCR Suc. Puno, Secc. Estudios Económicos.



**Cuadro 20 REGION PUNO: SALDO TOTAL DE COLOCACIONES DEL SISTEMA FINANCIERO, SEGUN ENTIDADES**

(Expresado en Nuevos Soles)

BANCOS	2004								2005					May05/04	
	MAY	JUN	JUL	AGO	SET	OCT	NOV	DIC	ENE	FEB	MAR	ABR	MAY	Flujo	Var real
<b>1. SISTEMA BANCARIO</b>	<b>106 580 425</b>	<b>107 006 082</b>	<b>106 351 811</b>	<b>109 123 093</b>	<b>111 260 862</b>	<b>113 247 251</b>	<b>115 835 687</b>	<b>115 120 645</b>	<b>115 178 472</b>	<b>116 871 645</b>	<b>115 412 993</b>	<b>119 953 285</b>	<b>114 537 578</b>	<b>7 957 152</b>	<b>5,6%</b>
BANCO DE LA NACION	1 185 673	1 065 121	943 067	991 645	995 212	922 457	848 769	805 074	725 773	684 223	627 988	571 026	536 830	-648 843	-55,5%
<b>BANCA MULTIPLE</b>	<b>77 937 765</b>	<b>78 678 207</b>	<b>77 825 326</b>	<b>80 269 473</b>	<b>82 289 376</b>	<b>83 784 477</b>	<b>85 067 193</b>	<b>84 044 131</b>	<b>83 897 699</b>	<b>85 247 422</b>	<b>87 071 005</b>	<b>91 423 259</b>	<b>91 744 747</b>	<b>13 806 983</b>	<b>15,6%</b>
. Crédito	4 335 961	4 294 596	4 150 866	5 010 988	5 715 058	5 560 347	5 140 746	4 297 685	3 699 434	4 730 523	4 702 965	4 706 938	4 690 024	354 063	6,3%
. Internacional	35 219 905	35 026 253	35 172 300	35 426 554	35 488 466	35 575 197	35 391 059	35 288 781	36 008 333	36 427 794	36 820 641	37 998 401	38 530 442	3 310 538	7,5%
. Continental	30 897 659	31 464 175	30 653 045	29 841 493	30 493 364	31 168 941	31 976 656	33 248 006	32 712 656	32 429 827	32 684 017	33 936 097	35 111 216	4 213 557	11,6%
. Wiese Sudameris	7 484 240	7 893 183	7 849 116	9 990 438	10 592 488	11 479 992	12 558 732	11 209 659	11 477 276	11 659 278	12 863 382	14 781 822	13 413 065	5 928 824	76,1%
<b>BANCA DE CONSUMO</b>	<b>27 456 987</b>	<b>27 262 755</b>	<b>27 583 417</b>	<b>27 861 975</b>	<b>27 976 274</b>	<b>28 540 318</b>	<b>29 919 725</b>	<b>30 271 440</b>	<b>30 555 000</b>	<b>30 940 000</b>	<b>27 714 000</b>	<b>27 959 000</b>	<b>22 256 000</b>	<b>-5 200 987</b>	<b>-20,4%</b>
. Del Trabajo	27 456 987	27 262 755	27 583 417	27 861 975	27 976 274	28 540 318	29 919 725	30 271 440	30 555 000	30 940 000	27 714 000	27 959 000	22 256 000	-5 200 987	-20,4%
<b>2. SISTEMA NO BANCARIO</b>	<b>107 175 711</b>	<b>108 797 807</b>	<b>109 123 332</b>	<b>111 762 382</b>	<b>127 392 677</b>	<b>131 026 505</b>	<b>135 258 136</b>	<b>139 846 527</b>	<b>144 177 345</b>	<b>145 597 757</b>	<b>134 819 840</b>	<b>136 638 387</b>	<b>138 652 194</b>	<b>31 476 483</b>	<b>27,1%</b>
. Caja Mun. de Arequipa	66 096 549	66 497 726	66 114 813	67 021 986	78 957 202	80 288 435	81 780 637	83 518 615	87 384 029	93 463 890	76 263 954	76 505 503	76 670 560	10 574 010	14,0%
. Caja Mun. de Tacna	9 093 950	9 191 848	9 297 633	9 470 472	9 933 302	10 192 233	10 497 949	10 841 980	11 156 791	11 585 497	12 040 181	12 330 186	12 670 963	3 577 013	36,9%
. Caja Mun. de Cusco	9 004 371	9 652 003	10 017 572	10 916 277	12 638 178	13 314 054	13 898 578	14 476 738	14 638 685	14 823 515	15 370 247	16 356 381	16 847 064	7 842 693	83,8%
. CRAC Los Andes	6 633 479	6 756 878	6 863 216	7 189 269	7 839 516	8 510 098	8 876 635	9 228 328	9 512 311	9 129 511	9 582 282	9 646 377	10 253 562	3 620 084	51,9%
. EDPYME Edificar	16 347 361	16 699 352	16 830 097	17 164 378	18 024 480	18 721 685	20 204 337	21 780 866	21 485 529	16 595 344	21 563 177	21 799 938	22 210 045	5 862 683	33,5%
<b>3. T O T A L</b>	<b>213 756 136</b>	<b>215 803 889</b>	<b>215 475 143</b>	<b>220 885 475</b>	<b>238 653 539</b>	<b>244 273 755</b>	<b>251 093 823</b>	<b>254 967 172</b>	<b>259 355 817</b>	<b>262 469 402</b>	<b>250 232 833</b>	<b>256 591 672</b>	<b>253 189 771</b>	<b>39 433 635</b>	<b>16,4%</b>

FUENTE: Correspondientes entidades bancarias de la región

ELABORACION: BCR Suc. Puno, Sec. Estudios Económicos.

Cuadro 21 REGION PUNO: SALDO TOTAL DE COLOCACIONES DEL SISTEMA FINANCIERO, SEGÚN SECTORES ECONOMICOS

(Expresado en Nuevos Soles)

BANCOS	2004								2005					May05/04	
	MAY	JUN	JUL	AGO	SET	OCT	NOV	DIC	ENE	FEB	MAR	ABR	MAY	Flujo	Var real
<b>1. SISTEMA BANCARIO</b>	<b>106 580 425</b>	<b>107 006 082</b>	<b>106 351 811</b>	<b>109 123 093</b>	<b>111 260 862</b>	<b>113 247 251</b>	<b>115 835 687</b>	<b>115 120 645</b>	<b>115 178 472</b>	<b>116 871 645</b>	<b>115 412 993</b>	<b>119 953 285</b>	<b>114 537 578</b>	<b>7 957 152</b>	<b>5,6%</b>
. Agricultura	3 162 648	3 251 048	3 199 393	3 165 764	3 214 342	3 277 634	3 280 277	3 316 375	3 207 601	3 211 671	3 266 343	3 361 537	3 492 406	329 758	8,5%
. Ganadería	2 832 057	2 954 615	2 868 716	3 217 393	3 443 343	3 448 679	3 463 370	3 591 061	3 651 070	3 712 403	3 685 046	3 729 469	3 933 031	1 100 973	36,4%
. Pesquería	274 743	264 674	146 705	151 216	128 826	129 287	180 262	116 677	129 371	399 285	348 729	361 504	335 730	60 986	20,0%
. Industria	3 346 192	3 345 168	3 292 478	3 675 637	3 845 925	4 017 434	4 150 781	5 262 425	5 078 992	4 978 354	5 564 406	5 755 584	5 811 025	2 464 833	70,6%
. Minería	967 374	943 950	960 504	1 061 273	1 076 610	1 029 424	1 065 770	1 067 706	1 105 516	1 104 839	1 100 628	1 246 212	1 270 260	302 886	29,0%
. Comercio	11 900 873	11 872 786	11 670 200	12 644 356	13 144 861	13 369 957	13 690 825	13 013 883	12 746 186	13 112 935	13 480 643	14 095 916	14 241 234	2 340 361	17,6%
. Construcción	1 731 815	1 717 828	1 589 274	1 833 267	1 791 409	1 849 368	2 005 598	3 192 480	3 260 164	3 315 713	3 560 430	3 930 573	4 244 407	2 512 592	140,8%
. Sector Público	7 136 556	7 237 146	7 172 257	8 776 030	7 405 757	7 499 808	7 491 905	7 587 331	7 568 336	7 697 758	7 718 041	8 025 490	8 313 020	1 176 464	14,4%
. Otros	75 228 167	75 418 869	75 452 285	74 598 158	77 209 788	78 625 659	80 506 899	77 972 706	78 431 236	79 338 688	76 688 726	79 447 000	72 896 465	-2 331 702	-4,8%
<b>BANCO DE LA NACION</b>	<b>1 185 673</b>	<b>1 065 121</b>	<b>943 067</b>	<b>991 645</b>	<b>995 212</b>	<b>922 457</b>	<b>848 769</b>	<b>805 074</b>	<b>725 773</b>	<b>684 223</b>	<b>627 988</b>	<b>571 026</b>	<b>536 830</b>	<b>-648 843</b>	<b>-55,5%</b>
. Sector Público	1 185 673	1 065 121	943 067	991 645	995 212	922 457	848 769	805 074	725 773	684 223	627 988	571 026	536 830	-648 843	-55,5%
<b>BANCA MULTIPLE</b>	<b>77 937 765</b>	<b>78 678 207</b>	<b>77 825 326</b>	<b>80 269 473</b>	<b>82 289 376</b>	<b>83 784 477</b>	<b>85 067 193</b>	<b>84 044 131</b>	<b>83 897 699</b>	<b>85 247 422</b>	<b>87 071 005</b>	<b>91 423 259</b>	<b>91 744 747</b>	<b>13 806 983</b>	<b>15,6%</b>
. Agricultura	3 162 648	3 251 048	3 199 393	3 165 764	3 214 342	3 277 634	3 280 277	3 316 375	3 207 601	3 211 671	3 266 343	3 361 537	3 492 406	329 758	8,5%
. Ganadería	2 832 057	2 954 615	2 868 716	3 217 393	3 443 343	3 448 679	3 463 370	3 591 061	3 651 070	3 712 403	3 685 046	3 729 469	3 933 031	1 100 973	36,4%
. Pesquería	274 743	264 674	146 705	151 216	128 826	129 287	180 262	116 677	129 371	399 285	348 729	361 504	335 730	60 986	20,0%
. Industria	3 346 192	3 345 168	3 292 478	3 675 637	3 845 925	4 017 434	4 150 781	5 262 425	5 078 992	4 978 354	5 564 406	5 755 584	5 811 025	2 464 833	70,6%
. Minería	967 374	943 950	960 504	1 061 273	1 076 610	1 029 424	1 065 770	1 067 706	1 105 516	1 104 839	1 100 628	1 246 212	1 270 260	302 886	29,0%
. Comercio	11 900 873	11 872 786	11 670 200	12 644 356	13 144 861	13 369 957	13 690 825	13 013 883	12 746 186	13 112 935	13 480 643	14 095 916	14 241 234	2 340 361	17,6%
. Construcción	1 731 815	1 717 828	1 589 274	1 833 267	1 791 409	1 849 368	2 005 598	3 192 480	3 260 164	3 315 713	3 560 430	3 930 573	4 244 407	2 512 592	140,8%
. Sector Público	7 136 556	7 237 146	7 172 257	8 776 030	7 405 757	7 499 808	7 491 905	7 587 331	7 568 336	7 697 758	7 718 041	8 025 490	8 313 020	1 176 464	14,4%
. Otros	46 585 506	47 090 993	46 925 801	45 744 538	48 238 302	49 162 885	49 738 405	46 896 192	47 150 463	47 714 464	48 346 738	50 916 974	50 103 634	3 518 128	5,7%
<b>BANCA DE CONSUMO</b>	<b>27 456 987</b>	<b>27 262 755</b>	<b>27 583 417</b>	<b>27 861 975</b>	<b>27 976 274</b>	<b>28 540 318</b>	<b>29 919 725</b>	<b>30 271 440</b>	<b>30 555 000</b>	<b>30 940 000</b>	<b>27 714 000</b>	<b>27 959 000</b>	<b>22 256 000</b>	<b>-5 200 987</b>	<b>-20,4%</b>
. Otros	27 456 987	27 262 755	27 583 417	27 861 975	27 976 274	28 540 318	29 919 725	30 271 440	30 555 000	30 940 000	27 714 000	27 959 000	22 256 000	-5 200 987	-20,4%
<b>2. SISTEMA NO BANCARIO</b>	<b>107 175 711</b>	<b>108 797 807</b>	<b>109 123 332</b>	<b>111 762 382</b>	<b>127 392 677</b>	<b>131 026 505</b>	<b>135 258 136</b>	<b>139 846 527</b>	<b>144 177 345</b>	<b>145 597 757</b>	<b>134 819 840</b>	<b>136 638 387</b>	<b>138 652 194</b>	<b>31 476 483</b>	<b>27,1%</b>
. Agricultura	378 782	374 302	367 060	387 565	412 567	410 057	411 962	521 305	400 377	382 290	398 024	412 240	480 783	102 001	24,7%
. Ganadería	1 710 049	1 661 022	1 674 952	1 667 530	1 743 810	1 720 907	1 716 945	1 535 842	1 649 523	1 565 064	1 616 266	1 694 480	2 023 918	313 869	16,3%
. Pesquería	54 006	62 331	59 788	64 903	80 848	77 926	70 123	69 576	118 275	114 727	36 326	19 849	31 999	-22 007	-41,8%
. Industria	6 734 394	7 324 847	7 199 470	6 660 615	3 752 193	3 719 322	3 783 254	8 701 444	6 898 391	8 396 095	5 893 772	7 290 836	8 373 028	1 638 634	22,1%
. Minería	184 101	192 248	187 804	184 247	198 510	189 337	197 514	187 440	297 562	276 341	252 835	88 906	89 082	-95 020	-52,5%
. Comercio	26 989 526	27 518 482	27 322 662	27 761 590	37 062 025	33 160 108	34 746 068	34 292 777	36 307 764	34 335 924	33 085 943	24 872 959	31 330 600	4 341 075	14,0%
. Construcción	134 972	127 541	124 732	139 381	142 124	142 319	154 004	173 374	354 776	336 520	334 903	241 700	185 578	50 606	35,1%
. Sector Público	878 715	1 110 082	1 392 207	1 856 275	2 462 563	2 960 788	3 222 410	3 229 953	4 031 711	4 114 736	4 355 803	4 412 617	4 580 516	3 701 801	412,1%
. Otros	70 111 166	70 426 952	70 794 656	73 040 274	81 538 036	88 645 741	90 955 857	91 134 816	94 118 967	96 076 059	88 845 969	97 604 798	91 556 689	21 445 524	28,3%
<b>3. TOTAL</b>	<b>213 756 136</b>	<b>215 803 889</b>	<b>215 475 143</b>	<b>220 885 475</b>	<b>238 653 539</b>	<b>244 273 755</b>	<b>251 093 823</b>	<b>254 967 172</b>	<b>259 355 817</b>	<b>262 469 402</b>	<b>250 232 833</b>	<b>256 591 672</b>	<b>253 189 771</b>	<b>39 433 635</b>	<b>16,4%</b>
. Agricultura	3 541 430	3 625 350	3 566 453	3 553 329	3 626 910	3 687 691	3 692 238	3 837 680	3 607 977	3 593 962	3 664 367	3 773 777	3 973 189	431 759	10,2%
. Ganadería	4 542 106	4 615 637	4 543 668	4 884 923	5 187 154	5 169 586	5 180 315	5 126 903	5 300 593	5 277 467	5 301 313	5 423 949	5 956 949	1 414 842	28,8%
. Pesquería	328 749	327 005	206 493	216 119	209 674	207 212	250 385	186 253	247 646	514 012	385 055	381 353	367 729	38 980	9,9%
. Industria	10 080 587	10 670 015	10 491 948	10 336 252	7 598 118	7 736 757	7 934 035	13 963 868	11 977 383	13 374 448	11 458 178	13 046 419	14 184 054	4 103 467	38,2%
. Minería	1 151 475	1 136 198	1 148 308	1 245 520	1 275 121	1 218 760	1 263 283	1 255 146	1 403 078	1 381 181	1 353 463	1 335 118	1 359 342	207 866	16,0%
. Comercio	38 890 398	39 391 268	38 992 862	40 405 946	50 206 886	46 530 065	48 436 893	47 306 660	49 053 950	47 448 860	46 566 586	38 968 875	45 571 834	6 681 436	15,1%
. Construcción	1 866 787	1 845 369	1 714 006	1 972 648	1 933 533	1 991 688	2 159 603	3 365 854	3 614 940	3 652 233	3 895 332	4 172 273	4 429 986	2 563 198	133,1%
. Sector Público	8 015 271	8 347 227	8 564 464	10 632 305	9 868 320	10 460 596	10 714 315	10 817 284	11 600 047	11 812 494	12 073 844	12 438 108	12 893 536	4 878 266	58,0%
. Otros	145 339 333	145 845 821	146 246 941	147 638 432	158 747 824	167 271 400	171 462 756	169 107 522	172 550 203	175 414 747	165 534 696	177 051 799	164 453 154	19 113 821	11,2%

FUENTE: Correspondientes entidades bancarias de la región

ELABORACION: BCR Suc. Puno, Sec. Estudios Económicos.

**Cuadro 22 REGION PUNO: RELACIÓN COLOCACIONES/DEPOSITOS, SEGÚN ENTIDADES**

(En porcentajes)

BANCOS	2004								2005				
	MAY	JUN	JUL	AGO	SET	OCT	NOV	DIC	ENE	FEB	MAR	ABR	MAY
<b>1. SISTEMA BANCARIO</b>	<b>44,1%</b>	<b>46,4%</b>	<b>44,1%</b>	<b>50,4%</b>	<b>46,9%</b>	<b>44,5%</b>	<b>46,5%</b>	<b>49,4%</b>	<b>51,0%</b>	<b>49,2%</b>	<b>45,4%</b>	<b>45,8%</b>	<b>42,1%</b>
BANCO DE LA NACION	1,5%	1,3%	1,0%	1,5%	1,2%	1,1%	1,0%	1,2%	1,1%	1,0%	0,8%	0,7%	0,6%
<b>BANCA MULTIPLE</b>	<b>51,5%</b>	<b>55,2%</b>	<b>54,9%</b>	<b>56,5%</b>	<b>56,6%</b>	<b>51,4%</b>	<b>54,1%</b>	<b>53,6%</b>	<b>54,6%</b>	<b>53,0%</b>	<b>52,1%</b>	<b>52,3%</b>	<b>51,3%</b>
. Crédito	14,4%	14,1%	14,0%	16,8%	19,9%	19,7%	17,6%	13,5%	11,7%	12,0%	11,7%	10,9%	9,6%
. Internacional	100,2%	94,2%	96,7%	97,7%	83,5%	86,7%	90,0%	97,0%	105,0%	103,2%	96,8%	95,4%	94,8%
. Continental	56,6%	62,2%	62,0%	58,3%	63,1%	52,5%	51,8%	51,3%	50,1%	51,4%	50,0%	52,4%	54,3%
. Wiese Sudameris	23,9%	32,4%	29,8%	40,2%	41,0%	33,6%	46,6%	47,5%	51,5%	50,5%	55,0%	54,6%	53,5%
<b>BANCA DE CONSUMO</b>	<b>304,1%</b>	<b>312,7%</b>	<b>318,5%</b>	<b>333,1%</b>	<b>369,0%</b>	<b>381,2%</b>	<b>374,5%</b>	<b>369,8%</b>	<b>374,4%</b>	<b>390,5%</b>	<b>347,4%</b>	<b>322,3%</b>	<b>243,9%</b>
. Del Trabajo	304,1%	312,7%	318,5%	333,1%	369,0%	381,2%	374,5%	369,8%	374,4%	390,5%	347,4%	322,3%	243,9%
<b>2. SISTEMA NO BANCARIO</b>	<b>538,4%</b>	<b>556,0%</b>	<b>551,0%</b>	<b>535,6%</b>	<b>507,3%</b>	<b>531,2%</b>	<b>586,5%</b>	<b>605,5%</b>	<b>592,2%</b>	<b>323,9%</b>	<b>516,3%</b>	<b>481,8%</b>	<b>455,2%</b>
. Caja Mun. de Arequipa	535,7%	566,5%	576,3%	553,8%	630,0%	650,1%	670,9%	691,5%	674,0%	282,0%	584,0%	527,8%	495,9%
. Caja Mun. de Tacna	450,6%	465,0%	426,6%	454,2%	224,1%	222,3%	406,0%	424,2%	416,9%	413,4%	396,5%	394,8%	361,9%
. Caja Mun. de Cusco	458,4%	443,2%	455,3%	451,5%	366,7%	462,0%	477,0%	471,7%	516,6%	547,1%	488,1%	479,8%	469,8%
. CRAC Los Andes	185,0%	183,8%	173,7%	168,7%	166,9%	175,5%	165,2%	171,1%	162,1%	144,9%	139,5%	131,6%	129,7%
<b>3. TOTAL</b>	<b>81,7%</b>	<b>86,2%</b>	<b>82,6%</b>	<b>93,1%</b>	<b>91,1%</b>	<b>87,4%</b>	<b>92,2%</b>	<b>99,5%</b>	<b>103,6%</b>	<b>92,9%</b>	<b>89,3%</b>	<b>88,4%</b>	<b>83,7%</b>

FUENTE: Correspondientes entidades bancarias de la región

ELABORACION: BCR Suc. Puno, Secc. Estudios Económicos.

**Cuadro 23 REGION PUNO: COEFICIENTES DE CARTERA PESADA, SEGÚN ENTIDADES**

(En porcentajes)

BANCOS	2004								2005				
	MAY	JUN	JUL	AGO	SET	OCT	NOV	DIC	ENE	FEB	MAR	ABR	MAY
<b>1. SISTEMA BANCARIO</b>	<b>7,5%</b>	<b>7,4%</b>	<b>7,7%</b>	<b>7,8%</b>	<b>7,3%</b>	<b>7,3%</b>	<b>7,4%</b>	<b>7,8%</b>	<b>8,1%</b>	<b>8,5%</b>	<b>8,5%</b>	<b>8,2%</b>	<b>8,5%</b>
Banco de la Nación	0,0%	0,0%	0,0%	0,0%	0,0%	0,0%	0,0%	0,0%	0,0%	0,0%	0,0%	0,0%	0,0%
Banca Múltiple	7,3%	6,7%	6,5%	6,5%	5,8%	5,7%	5,5%	5,7%	5,9%	6,3%	5,9%	5,5%	5,3%
. Crédito	59,5%	57,7%	49,3%	39,9%	32,5%	33,0%	35,4%	40,9%	47,4%	45,8%	43,4%	42,3%	35,3%
. Internacional	1,6%	1,4%	1,4%	2,1%	1,5%	1,5%	1,6%	1,5%	1,5%	1,6%	2,0%	2,3%	2,4%
. Continental	7,6%	6,5%	7,3%	7,6%	7,1%	6,9%	6,3%	5,9%	6,5%	6,3%	5,3%	4,6%	4,5%
. Wiese Sudameris	3,0%	2,9%	3,7%	2,1%	1,9%	1,9%	2,0%	4,9%	4,6%	4,5%	4,8%	4,5%	4,9%
Banca de Consumo	8,5%	10,0%	11,2%	11,7%	12,1%	12,6%	13,0%	14,0%	14,4%	14,8%	17,1%	17,2%	22,1%
<b>2. SISTEMA NO BANCARIO</b>	<b>5,6%</b>	<b>5,7%</b>	<b>5,7%</b>	<b>5,7%</b>	<b>4,9%</b>	<b>4,8%</b>	<b>4,7%</b>	<b>4,3%</b>	<b>4,5%</b>	<b>5,0%</b>	<b>4,8%</b>	<b>4,9%</b>	<b>5,1%</b>
. Caja Mun. de Arequipa	5,2%	5,2%	5,2%	5,3%	4,3%	4,0%	4,1%	3,9%	4,0%	4,4%	4,3%	4,5%	4,8%
. Caja Mun de Tacna	4,3%	4,4%	4,4%	4,5%	4,5%	4,4%	4,4%	4,0%	4,8%	4,5%	3,7%	3,6%	3,5%
. Caja Mun de Cusco	2,7%	3,0%	3,1%	3,1%	3,3%	3,2%	3,6%	3,8%	4,1%	5,9%	5,8%	5,4%	5,5%
. CRAC Los Andes	17,2%	17,1%	17,6%	16,8%	15,5%	14,7%	13,6%	10,5%	10,2%	10,5%	10,3%	10,5%	10,5%
. EDPYME Edificar	5,3%	5,4%	5,3%	4,6%	4,5%	4,9%	4,4%	3,5%	3,7%	4,8%	4,0%	4,3%	4,5%
<b>3. TOTAL</b>	<b>6,6%</b>	<b>6,6%</b>	<b>6,7%</b>	<b>6,7%</b>	<b>6,0%</b>	<b>6,0%</b>	<b>6,0%</b>	<b>5,9%</b>	<b>6,1%</b>	<b>6,5%</b>	<b>6,5%</b>	<b>6,5%</b>	<b>6,7%</b>

FUENTE: Correspondientes entidades bancarias de la región

ELABORACION: BCR Suc. Puno, Secc. Estudios Económicos.