

INFORME DE COYUNTURA

ENERO 2004

INTRODUCCIÓN

Durante enero, la evolución de la economía departamental registró resultados positivos en el sector externo, fiscal, monetario y en los subsectores agrícola, pecuario, pesca, minería, industria, construcción y turismo.

Los sectores agrícola, pecuario, pesca, minería, industria, construcción y turismo crecieron 2, 6, 4, 2, 25, 14 y 5 por ciento, respectivamente.

La variación del IPC, fue de 0,7 por ciento, superior 0,6 puntos porcentuales a la registrada en similar mes del 2003. Por su parte, la cotización promedio del dólar registró una caída de 0,9 por ciento.

Las exportaciones (FOB) crecieron 32 por ciento, en tanto que las importaciones (CIF) lo hicieron en 65 por ciento.

En el mes, los ingresos corrientes del gobierno central, fueron mayores en S/. 0,6 de millón; habiéndose expandido en términos reales 5 por ciento. Por su parte, los ingresos del gobierno regional crecieron 31 por ciento en tanto que sus gastos cayeron 33 por ciento.

En el sector Monetario, el proceso de intermediación mejoró, debido a que el coeficiente de colocaciones/depositos alcanzó a 72 por ciento; 8 puntos porcentuales mayor, comparado con el resultado del año anterior. Los depósitos subieron 7 por ciento y las colocaciones aumentaron 20 por ciento. El componente en dólares para depósitos fue de 42,8 por ciento, menor 14,0 puntos porcentuales respecto a enero del 2003, en tanto que para las colocaciones fue 28,4 por ciento, habiendo crecido 3,5 puntos porcentuales. El coeficiente de cartera pesada fue de 5,7 por ciento, resultando menor en 1,7 puntos porcentuales.

I. INFLACIÓN Y TIPO DE CAMBIO

1. Inflación

En enero, el nivel general de precios en Puno, medido a través de la variación del IPC, presentó un incremento de 0,7 por ciento respecto a diciembre, siendo superior en 0,6 de

punto porcentual a la registrada en enero del 2003 y comparada con la inflación de Lima Metropolitana fue mayor en 0,2 de punto porcentual.

INFLACIÓN

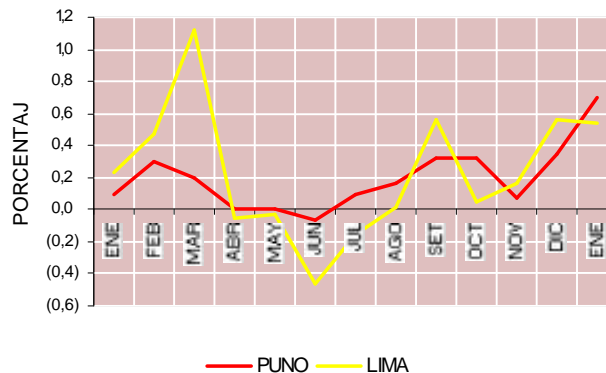

La evolución mensual fue el resultado del aumento en los precios de 5 grupos de consumo que fluctuó entre 1,5 (Alquiler de vivienda, combustible) y 0,1 por ciento

(Transportes y comunicaciones); mientras que los precios de los 3 grupos restantes permanecieron estables.

ÍNDICE DE PRECIOS AL CONSUMIDOR

(BASE 1994=100)

MES	AÑO	ÍNDICE GENERAL	VARIACIÓN PORCENTUAL		
			MENSUAL	ACUMULADA	ANUALIZADA
ENERO	2003	170,55	0,1	0,1	3,6
DICIEMBRE	2003	173,38	0,3	1,7	1,7
ENERO	2004	174,54	0,7	0,7	2,3

Fuente: INEI – Puno.

En la inflación mensual influyeron los aumentos en los precios del gas en 2,8 por ciento (grupo 3); combustibles líquidos en 2,7 por ciento (grupo 3); combustibles y lubricantes en 1,0 por ciento (grupo 6), productos medicinales en 0,8 por ciento (grupo 5) y energía eléctrica en 0,6 por ciento (grupo 6).

En el principal grupo de consumo de la canasta familiar (Alimentos y bebidas), cabe mencionar el aumento en los precios de olluco y

similares (25 por ciento), productos azucarados (10 por ciento), ajos (6,6 por ciento), papa (6,5 por ciento), aceites (6,2 por ciento), tomate (3,5 por ciento) y arroz (3 por ciento). Asimismo, se presentó disminución en los precios de legumbres frescas (-6 por ciento), apio (-3,1 por ciento), ají (-2,9 por ciento), cítricos (-2,4 por ciento), pescados en conserva (-1,3 por ciento), otras hortalizas (-1,2 por ciento) y carne de pollo (-1,1 por ciento).

2. Tipo de cambio

En enero, la cotización promedio compra-venta de la moneda extranjera en el mercado paralelo de la ciudad de Puno fue de S/. 3,4746 por dólar (S/. 3,4648 para la compra y S/. 3,4844 para la venta); la que respecto a diciembre disminuyó 0,2 por ciento. La cotización más alta (S/. 3,4813) fue

ligeramente mayor a la registrada en noviembre del 2003 y la más baja (S/. 3,4700) igual a la presentada entre agosto y noviembre del 2003. Comparada con enero del 2003 (S/. 3,5048) cayó 0,9 por ciento (-0,03 de nuevo sol).

TIPO DE CAMBIO

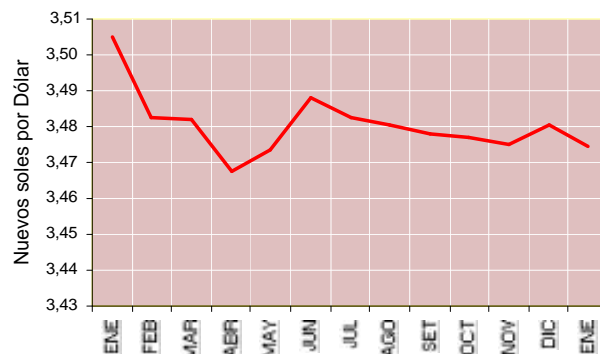

TIPO DE CAMBIO
(S/. por dólar - Promedio compra-venta)

	ENERO		VARIACIÓN 2004/2003
	2003	2004	
Inicio de período	3,5300	3,4800	-1,4%
Final de período	3,4900	3,4800	-0,3%
Cotización más alta	3,5325	3,4813	-1,5%
Cotización más baja	3,4900	3,4700	-0,6%
Promedio del período	3,5048	3,4746	-0,9%

ELABORACIÓN: Sección Estudios Económicos.

II. PRODUCCIÓN

1. Actividad agrícola

En enero, continuó la campaña agrícola 2003–2004, sembrándose en 3 321 hectáreas, correspondiendo 36 por ciento al cultivo de cebada forrajera, 32 por ciento de avena forrajera, 28 por ciento de alfalfa, 4,7 por ciento de otros pastos cultivados y 0,1 por ciento de plátano.

Comparada con enero del 2003, la superficie sembrada aumentó 92 por ciento, por las mayores siembras de cebada forrajera (+978 hectáreas), avena forrajera (+747

hectáreas), alfalfa (+91 hectáreas); parcialmente contrarrestada por la disminución en otros pastos cultivados (-208 hectáreas), plátano (-15 hectáreas) y naranjo (-5 hectáreas).

En este mes no se registró ninguna cosecha de cultivos transitorios; sin embargo en zonas de ceja de selva se obtuvo una producción de 502 TM de plátano, habiendo superado en 2 por ciento a la de enero del 2003.

AVANCE DE LA ACTIVIDAD AGRÍCOLA

ACTIVIDAD	ENERO		CAMPAÑA AGRÍCOLA		VARIACIÓN	
	2003	2004	2002-2003	2003-2004	MES AÑO ANTERIOR	CAMPAÑA AGRÍCOLA
SIEMBRAS (Has)	1 733	3 321	190 186	191 437	91,6%	0,7%
COSECHAS (Has)	0	0	0	0	0	0
PRODUCCION (T.M.)	490	502	490	502	2,4%	2,4%

FUENTE: Dirección Regional de Agricultura – Puno.

La evolución de la actividad está directamente relacionada con los cambios climáticos ocurridos en el altiplano puneño. Durante enero, la característica más relevante fue las constantes lluvias, las cuales superaron a sus valores normales, los que ocasionaron el incremento del caudal de los diversos ríos afluentes de la cuenca del Titicaca, provocando desbordes de ríos, inundación de centros poblados, campos de cultivo, aislamiento de comunidades en las provincias de Azángaro, Huancané, San Antonio de Putina, El Collao,

Yunguyo, y el consiguiente incremento del nivel del lago Titicaca, que llegó a 3 810,60 msnm, superior en 49 y 32 cm respecto al mes anterior y a enero del 2003, respectivamente.

Asimismo, debido al exceso de lluvias, durante este mes se perdieron 2 069 hectáreas sembradas de 14 cultivos, correspondiendo el 30 por ciento de esta área al cultivo de avena forrajera, 20 por ciento al de papa, 17 por ciento al de cebada grano, 11 por ciento al de haba grano seco y 10 por ciento al de quinua.

2. Actividad pecuaria

En enero, la actividad pecuaria registró una producción de 6 819 TM, resultado de haber destinado a la saca, ordeño y esquila un total de 550 840 cabezas de ganado. En esta producción destacó la participación del volumen de leche con 64 por ciento, carne de vacuno 13 por ciento, carne de ovino 7 por ciento y carne de ave con 3 por ciento; mientras que, el resto de productos con 13 por ciento.

Comparada con similar mes del 2003, esta actividad registró una recuperación de 6 por ciento, resultado del incremento en 8 por ciento en la producción de leche, 7 por ciento en la de carne de llama, 4 por ciento en la de carne de ave, 3 por ciento en la de carne de alpaca y carne de porcino y en menores porcentajes el resto de productos.

PRODUCCIÓN PECUARIA (T.M.)

	ENERO		DISTRIBUCIÓN %	VARIACIÓN % ENERO
	2003	2004		
- Carne	1 873	1 898	27,8%	1,3%
- Leche	3 986	4 304	63,1%	8,0%
- Lana y fibra	0	0	0,0%	.-
- Otros	607	617	9,0%	1,6%
TOTAL	6 466	6 819	100,0%	5,5%

FUENTE: Dirección Regional de Agricultura – Puno.

En enero, en los diferentes camales de Puno se beneficiaron 7 362 cabezas de ganado; que, comparada con el 2003 aumentó 7 por ciento. Asimismo, la producción de carne

obtenida en el mes fue mayor en 23 por ciento, resultado de la mayor saca de vacunos (+12 por ciento) y el consiguiente aumento en la producción de carne (+30 por ciento).

GANADO DESTINADO A LA SACA (Número de animales)

	ENERO		DISTRIBUCIÓN %	VARIAC % ENERO
	2003	2004		
- Saca	216 860	227 390	41,3%	4,9%
- Vacas ordeñadas	78 160	81 980	14,9%	4,9%
- Animales esquilados	0	0	0,0%	.-
- Otros	211 200	241 470	43,8%	14,3%
TOTAL	506 220	550 840	100,0%	8,8%

FUENTE: Dirección Regional de Agricultura – Puno.

3. Actividad pesquera

En enero, la actividad pesquera registró una extracción de 116 TM de pescado, de las cuales 48 por ciento correspondió a la pesca de carachi, 45 por ciento a la de pejerrey, 5 por ciento a la de ispi y el 2 por ciento restante a otras especies. En relación al mismo mes del 2003, la actividad mostró un crecimiento de 4 por ciento, resultado de la mayor extracción de carachi (+5 TM) y pejerrey (+2 TM).

En los diferentes mercados del departamento de Puno, en enero se comercializaron 98 TM de pescado; lo que representó el 84 por ciento de la extracción

total. Por otra lado, también se comercializaron 52 TM de trucha criada en jaulas flotantes. Similares a la extracción, las especies más comercializadas fueron carachi y pejerrey. Comparada con las ventas de enero del 2003 disminuyeron 3 por ciento.

También cabe mencionar que, en este mes se tuvo la cosecha de 28 TM de trucha criada en jaulas flotantes, habiendo disminuido 79 por ciento respecto al 2003. Cabe indicar que el volumen comercializado superó en 90 por ciento a su extracción; esta diferencia provino de lagunas de Moquegua.

ACTIVIDAD PESQUERA
(kg)

	ENERO		VARIACIÓN % ENERO
	2003	2004	
EXTRACCIÓN	111 587	115 928	3,9%
COMERCIALIZACIÓN	100 425	97 792	-2,6%

Fuente: Dirección Regional de Pesquería – Puno.

4. Actividad minera

En enero, el sector minero registró una producción de 5 217 TMS de estaño, significando un valor bruto de la producción de S/. 11 millones. Comparado con la del mes anterior, la producción disminuyó 5 por ciento y el valor bruto de producción aumentó 13 por

ciento. Asimismo, respecto al mismo mes del 2003, la producción aumentó 2 por ciento, y el valor de producción también 2 por ciento. Tales variaciones se explican principalmente por la ley de cabeza del mineral, así como la cantidad de mineral tratado.

PRODUCCIÓN MINERA

	ENERO		VAR % 2004/2003 ENERO
	2003	2004	
CONCENT. ESTAÑO			
. Volumen (T.M.S.)	5 132	5 217	1,7%
. Monto (S/.)	10 251 529	10 772 715	2,2%
ÍNDICE DEL VOL. FÍSICO 1/	143,3	145,7	1,7%

1/ Año Base 1994=100

Fuente: Empresas mineras.

5. Actividad industrial

Durante enero, la producción industrial registró un valor bruto de producción de S/. 6,3 millones, correspondiendo el 97 por ciento a minerales no metálicos (cemento) y el resto a la producción de alimentos y bebidas (gaseosas). Respecto a enero del 2003, esta actividad se recuperó 25 por ciento, debido a que la producción de minerales no metálicos

registró un crecimiento de 41 por ciento, explicado por el aumento de la demanda de cemento, provenientes especialmente del sector privado. Ello fue contrarrestado por la disminución del volumen de producción de alimentos y bebidas en 42 por ciento, debido al incremento de la competencia de productos extradepartamentales.

PRODUCCIÓN INDUSTRIAL

	ENERO		VARIACIÓN 2003/2004
	2003	2004	
ALIMENTOS Y BEBIDAS			
. Volumen (Litros)	492 242	285 656	-42,0%
. Monto (Miles de S/.)	319	191	-41,7%
MINERALES NO MET.			
. Volumen (T.M.)	11 800	16 636	41,0%
. Monto (Miles de S/.)	4 206	6 075	40,5%
TOTAL ÍNDICE 1/	66,0	82,6	25,3%

1/ Año Base 1994=100

Fuente: Empresas industriales.

6. Sector construcción

En enero, la actividad de la construcción registró una recuperación de 14 por ciento, respecto al mismo mes del 2003; medido por el aumento en el despacho de cemento y explicado por el incremento de la actividad constructora del sector privado; corroborado por el número de licencias de construcción tramitadas por las municipalidades de Puno y Juliaca, los que sumaron 379, por un valor de S/. 15 761, que en términos físicos aumentó 161 por ciento y

en términos monetarios 67 por ciento. El monto recaudado por licencias de construcción fue distribuido 57 por ciento a construcciones nuevas, 7 por ciento a visado de planos y 36 por ciento a otros conceptos relacionados a construcciones (asignación de numeración, rotura de pavimentos). El presupuesto para proyectos de transporte fue nulo, en vista de que hasta la fecha no hay autorización para la ejecución del presupuesto.

ACTIVIDAD DE LA CONSTRUCCION (S/.)

	ENERO		VARIACIÓN 2004/2003
	2003	2004	
DESP. CEMENTO (T.M.)	11 855	13 520	14,0%
LIC. CONSTRUCCIÓN	9 211	15 761	66,5%
PROY. TRANSPORTE	0	0	.-

Fuente: Cemento Sur, Municipalidades y Ministerio de Transportes.

7. Turismo

En enero, en los diferentes establecimientos de hospedaje del departamento de Puno se registraron 16 668 turistas; de los cuales 11 165 fueron nacionales (67 por ciento del total de arribos) y 5 503 extranjeros.

Durante el mes, el mayor flujo de extranjeros procedió de Europa (50 por ciento de esta clase de turismo). Correspondieron los mayores arribos a los procedentes de otros países de Europa (15 por ciento), Estados Unidos (11 por ciento), Japón (11 por ciento), Francia (9 por ciento) y Alemania (9 por ciento).

También fueron importantes los arribos de Inglaterra, Italia y Canadá que representaron 7, 6 y 4 por ciento, respectivamente. En cuanto a los visitantes nacionales, 68 por ciento procedió del sur del país (Puno, Arequipa, Tacna y Moquegua); mientras que 16,3 y 16,5 por ciento fueron de Lima y Cusco, respectivamente. Comparado con el flujo turístico de enero del 2003, la actividad mostró un crecimiento de 5 por ciento; resultado del aumento en 18 por ciento del arribo de turistas extranjeros, contrarrestado por la ligera disminución de nacionales (-0,4 por ciento).

ARRIBO DE TURISTAS

	ENERO		VARIACION 2004/2003
	2003	2004	
- NACIONALES	11 215	11 165	-0,4%
- EXTRANJEROS	4 650	5 501	18,3%
TOTAL	15 865	16 666	5,0%

Fuente: MITINCI Puno y Juliaca.

En cuanto a los visitantes extranjeros, el aumento en el número de arribos de estadounidenses (+134), japoneses (+119), franceses (+98), argentinos (+97), brasileños (+75) y bolivianos (+72). Asimismo, la disminución del número de visitantes de Inglaterra (-50), mexicanos (-46), italianos (-20) y chilenos (-16).

El promedio de permanencia de los turistas extranjeros fue de 1,5 días; mientras que, el de visitantes nacionales 1,3 días, obteniéndose un promedio de permanencia de 1,4 días.

8. Encuestas de ventas

Para enero se encuestó un total de 47 establecimientos de ventas de la ciudad de Puno, de los que el 47 por ciento correspondió

a establecimientos comerciales y el 53 por ciento restante a servicios. El 100 por ciento de las empresas respondió el cuestionario.

Empresas comerciales

El 68 por ciento de los establecimientos coincidió en haber registrado ventas inferiores respecto al mes anterior, debido al mayor gasto por fiestas de fin de año. Por otra parte, 23 por ciento de encuestados registró ventas estables.

El 9 por ciento restante presentó ventas superiores, en especial los que distribuyen materiales de construcción y ferretería, debido al incremento de la competencia.

ENCUESTA DE VENTAS A EMPRESAS COMERCIALES

	VENTAS						EXPECTATIVAS						TOT. EMP.	TASA DE RPTA.
	ENE 04/DIC 03			ENE 04/ENE 03			FEB 04/FEB 03			MAR 04/MAR 03				
	+	=	-	+	=	-	+	=	-	+	=	-		
1. PRODUCTOS 1RA NECESIDAD	0	0	100	33	33	33	0	33	67	0	33	67	3	100,0%
2. CONFECCIONES Y TELAS	0	0	100	0	0	100	0	0	100	0	0	100	2	100,0%
3. CALZADO	0	0	100	0	0	100	0	0	100	100	0	0	1	100,0%
4. PDTOS FARMACÉUTICOS	0	0	100	0	33	67	67	0	33	67	0	33	3	100,0%
5. MUEBLES	0	100	0	0	100	0	0	100	0	0	100	0	1	100,0%
6. ARTEF. ELECTRODOMÉSTICOS	0	100	0	100	0	0	0	100	0	100	0	0	1	100,0%
7. AUTOM.ACCES.Y REPUESTOS	0	0	100	0	50	50	50	50	0	100	0	0	2	100,0%
8. MAT. CONST. Y FERRETERÍA	100	0	0	0	0	100	0	50	50	0	50	50	2	100,0%
9. VIDRIERIAS	0	100	0	100	0	0	100	0	0	100	0	0	1	100,0%
10. PDTOS AGROVETERINARIOS	0	0	100	0	100	0	0	0	100	0	0	100	1	100,0%
11. LIBRERÍAS	0	67	33	0	0	100	33	33	33	67	0	33	3	100,0%
12. COMB. Y LUBRICANTES	0	0	100	50	0	50	50	50	0	100	0	0	2	100,0%
TOTAL	9	23	68	18	23	59	27	32	41	50	14	36	22	100,0%

ELABORACIÓN: BCR Sucursal Puno – Sección Estudios Económicos.

Con relación a enero del 2003, 59 por ciento de encuestados manifestó haber registrado ventas inferiores, principalmente zapaterías, los que venden confecciones y telas y los que distribuyen materiales de construcción y ferretería, en vista de que los consumidores sólo compran lo necesario, debido al bajo poder adquisitivo. Por otro lado, 23 por ciento presentó ventas estables, como es el caso de los que expenden productos agroveterinarios y muebles. El 18 por ciento restante registró ventas superiores.

En cuanto a la variación de existencias, 59 por ciento de encuestados indicó haber mantenido los mismos niveles de su inventario, debido a que la mayoría de establecimientos trabaja a pedido. Por otro lado, 27 por ciento de encuestados indicó haber aumentado su

inventario, para reponer lo vendido y a la previsión optimista; mientras que el 14 por ciento restante indicó haber disminuido, para mantener un nivel mínimo de mercadería.

En cuanto a las expectativas para febrero, respecto al mismo mes del 2003, 41 por ciento espera que sus ventas sean inferiores, por que la situación económica de la población no mejora; 32 por ciento que se mantengan estables; mientras que 27 por ciento piensa que sus ventas mejorarán.

Para marzo, comparada con el 2003, las expectativas de un 50 por ciento son optimistas, 36 por ciento con proyecciones pesimistas y 14 por ciento cree que sus ventas permanecerán estables.

ENCUESTA DE VENTAS A EMPRESAS COMERCIALES

	VAR. EXISTENCIAS			CAUSAS DE LA VARIACIÓN									TOT. EMP.
	ENE 04/DIC 03			ACUMULACION			DESACUMULACIÓN			CONSTANT.			
	+	=	-	A	B	C	D	E	F	G	H	I	
1. GRANDES ALMACENES	67	33	0	0	67	0	0	0	0	0	33	0	3
2. CONFECCIONES Y TELAS	0	100	0	0	0	0	0	0	0	0	50	50	2
3. CALZADO	0	100	0	0	0	0	0	0	0	0	0	100	1
4. PDTOS FARMACÉUTICOS	0	67	33	0	0	0	0	0	0	33	67	0	3
5. MUEBLERIA	0	100	0	0	0	0	0	0	0	0	100	0	1
6. ARTEF. ELECTRODOMÉSTICOS	0	100	0	0	0	0	0	0	0	0	100	0	1
7. AUTOM.ACCES.Y REPUESTOS	50	50	0	0	50	0	0	0	0	0	50	0	2
8. MAT. CONST. Y FERRETERÍA	50	0	50	0	0	50	0	0	50	0	0	0	2
9. VIDRIERIAS	100	0	0	100	0	0	0	0	0	0	0	0	1
10. PDTOS AGROVETERINARIOS	0	100	0	0	0	0	0	0	0	0	100	0	1
11. LIBRERIAS	0	100	0	0	0	0	0	0	0	0	100	0	3
12. COMB. Y LUBRICANTES	50	0	50	0	50	0	0	50	0	0	0	0	2
TOTAL	27	59	14	5	18	5	0	5	5	5	50	9	22

A. A la reposición de inventarios

B. Mala previsión

C. Otros

D. Aumento de la demanda

E. Mantiene nivel mínimo de inventario

F. Elevación en costos de almacenamiento

G. Otros

H. Trabaja a pedido

I. Otros

Empresas de servicios

El 44 por ciento de encuestados manifestó haber disminuido los niveles de actividad respecto al mes anterior; especialmente las empresas que brindan servicio de mantenimiento de automotores y computadoras, debido a la falta de liquidez (por los mayores gastos de fin de año). Para el 40 por ciento permaneció estable, en especial las cabinas de internet. Y para el 16 por ciento aumentó, debido a su mejor servicio.

Con relación a enero del 2003, 48 por ciento de encuestados presentó resultados estables, principalmente los que brindan servicios de mantenimiento de computadoras y restaurantes, debido al mantenimiento de sus clientes. 28 por ciento presentó resultados inferiores, en especial los que brindan mantenimiento de automotores, explicado por la recesión económica. El 24 por ciento restante presentó resultados positivos, principalmente las cabinas de internet.

ENCUESTA DE VENTAS A EMPRESAS DE SERVICIOS DE PUNO

	VENTAS						EXPECTATIVAS						TOT. EMP.	TASA DE RPTA.
	ENE 04/DIC 03			ENE 04/ENE 03			FEB 04/FEB 03			MAR 04/MAR 03				
	+	=	-	+	=	-	+	=	-	+	=	-		
1. HOTELES Y HOSTALES	10	30	60	40	20	40	40	30	30	10	50	40	10	100,0%
2. RESTAURANTES	0	67	33	0	100	0	100	0	0	33	33	33	3	100,0%
3. EMP. TRANSPORTE	40	40	20	20	60	20	20	20	60	20	80	0	5	100,0%
4. AG.DE VIAJES	25	50	25	0	75	25	25	75	0	25	50	25	4	100,0%
5. MANT. DE AUTOS	0	0	100	0	0	100	0	0	100	0	100	0	1	100,0%
6. MANT. COMPUTADORAS	0	0	100	0	100	0	0	0	100	0	100	0	1	100,0%
7. CABINAS DE INTERNET	0	100	0	100	0	0	100	0	0	100	0	0	1	100,0%
T O T A L	16	40	44	24	48	28	40	28	32	20	56	24	25	100,0%

FUENTE: Empresas de servicios.

ELABORACIÓN: BCR Sucursal Puno – Sección Estudios Económicos.

En cuanto a las expectativas para febrero, 40 por ciento de encuestados cree que el negocio mejorará, motivado por la fiesta patronal de la Candelaria; 32 por ciento piensa que sus ventas caerán, debido a la temporada de vacaciones escolares y la baja del turismo extranjero y el 28 por ciento restante espera

mantener el negocio estable.

Para marzo, respecto al mismo mes del 2003; las expectativas son estables para un 56 por ciento de encuestados; pesimistas para un 24 por ciento y optimistas para un 20 por ciento.

III. SECTOR EXTERNO

1. Exportaciones

En enero, se tramitaron 226 Pólizas y el valor FOB de las exportaciones por las aduanas de Puno y Desaguadero alcanzaron US\$ 4,1 millones, menor en US\$ 1,2 millones comparado con el monto alcanzado en el mes precedente.

Referente al igual mes del 2003, fue mayor en US\$ 1,0 millones, representando una expansión de 32 por ciento. Los resultados obtenidos obedecieron al comportamiento favorable en las ventas de productos no

tradicionales, explicado por aumentos en materiales y útiles de escritorio (585 por ciento), metal mecánica (127 por ciento), agropecuario (111 por ciento), siderurgia y metalurgia (68 por ciento), química (34 por ciento), pesquería (14 por ciento) y Resto (5 por ciento); mientras que grasas y aceites se contrajo (100 por ciento) y textil (8 por ciento). En productos tradicionales se presentó un crecimiento en 121 por ciento a pesar de la disminución de la exportación de zinc (-100 por ciento).

EXPORTACIONES (FOB)

(En millones de US\$)

RUBROS	ENERO		VARIACION AÑO ANT
	2003	2004	
Productos tradicionales	0,02	0,05	121,2%
Productos no tradicionales	3,06	4,03	31,6%
. Monto	3,09	4,08	32,2%
. Número de pólizas	172	226	31,4%

ELABORACIÓN: Secc. Estudios Económicos.

La distribución porcentual del valor total de las exportaciones estuvo constituida por productos no tradicionales en un 98,8 por ciento; en este grupo el 20,1 por ciento lo constituyó el rubro **textil** (tops de fibra acrílica, cable de fibra acrílica, hilado acrílico, algodón, cintas, tejidos, pantalones, frazadas, camisetas, franela e hilados); 19,8 por ciento **Resto** (laminas, baldes, botas, muebles, cajas de plástico y preformas); 18,2 por ciento **química** (tintas, xantato isopropilico, carbonato de calcio, sulfato de cobre, silicato de sodio, detergentes, oxido de estaño, betún, acetato de etilo, fosfato de calcio, nitrato de sodio, silicato de sodio, arcillas, sulfato de zinc, sulfato de aluminio, mechas, jabón, saborizantes, vaselina

y ácido sulfúrico); 17,5 por ciento **agropecuario** (galletas, leche evaporada, cubitos de carne, cacao, pasta de tomate, mermelada y fideos); 8,6 por ciento **siderurgia y metalurgia** (barras de acero, alambres, muelles de ballesta, asfalto líquido y bolas de acero); 6,9 por ciento **metal mecánica** (enchufes, barras de caucho, válvulas, toma corriente, unidad móvil de salud, filtros para entrada de aire y cables); 5 por ciento **materiales y útiles de escritorio** (cuadernos y cajas de cartón) y 2,8 por ciento **pesquería** (conservas de pescado). Finalmente, la exportación de productos tradicionales (asfalto) participó con el 1,2 por ciento.

2. Importaciones

En enero, el valor de las Importaciones CIF desde Bolivia (producto de 197 pólizas, tramitadas por la aduana de Desaguadero) alcanzó a US\$ 5,1 millones, monto menor en US\$ 0,04 de millón al compararlo con el resultado del mes precedente.

Referente a enero del 2003, el monto fue mayor en US\$ 2 millones, mostrando un resultado mayor en 65 por ciento, consecuencia de los aumentos en las compras de **insumos**, cuyo monto creció 88 por ciento, explicado por incrementos en insumos

industriales (104 por ciento); insumos agrícolas (82 por ciento) y combustibles y lubricantes (38 por ciento). El rubro **bienes de consumo** creció 28 por ciento, a causa del incremento en alimentos y bebidas (61 por ciento). Ello no pudo ser revertido por la disminución en Otros (-92 por ciento). Por otra parte, el rubro de **bienes de capital** creció 8 por ciento, explicado por el aumento en la compra de partes y piezas (1 155 por ciento) y materiales de construcción (16 por ciento), lo cual no pudo ser revertido por los resultados negativos en maquinaria y equipo (-100 por ciento).

IMPORTACIONES (CIF) (En millones de US\$)

RUBROS	ENERO		VARIACIÓN AÑO ANT
	2003	2004	
Bienes de consumo	0,96	1,22	27,5%
Insumos	1,98	3,72	87,6%
Bienes de capital	0,15	0,17	8,4%
. Monto	3,09	5,10	65,1%
. Número de pólizas	134	197	47,0%

ELABORACIÓN: Sec. Estudios Económicos.

Referente a la distribución porcentual: 89,8 por ciento estuvo concentrado en las importaciones de **insumos industriales** (alcohol etílico, torta de soya, tapas de plástico, madera acerada de sauco, botellas de vidrio y chatarra pesada) que participó con el 39,1 por ciento; **insumos agrícolas** (soya en grano, harina integral de soya y maní en grano) que

representó el 27,2 por ciento; **alimentos y bebidas** (azúcar, carne de bovino, leche concentrada, mantequilla, hamburguesa de carne de res, queso y aceite), que representó el 23,5 por ciento. El resto de rubros como combustibles y lubricantes, materiales de construcción y Otros participaron del 10,1 por ciento restante.

IV. FINANZAS PÚBLICAS

1. Gobierno Central

En enero, los ingresos corrientes del gobierno central recaudados por la Sunat ascendieron a S/. 8,1 millones, monto mayor en 0,4 de millón respecto al mes anterior.

Respecto a enero del 2003, fue mayor en S/. 0,6 de millón, con un incremento real de 5 por ciento. Ello por el aumento en las recaudaciones referidas a ISC importaciones 43 por ciento, impuesto a la renta 38 por ciento, IGV importaciones 18 por ciento, Impuesto de Promoción Municipal 11 por ciento e ISC general 4 por ciento. Ello no pudo ser atenuado por la disminución de la recaudación en los rubros adicional ad-valorem (-55 por

ciento), infracciones tributarias (-37 por ciento), Otros (-19 por ciento), IGV general (-17 por ciento) y RUS (-5 por ciento).

En el mes, la participación porcentual por rubros se distribuyó: impuesto a la renta 30,4 por ciento, IGV importaciones 26,9 por ciento, IGV general 23,3 por ciento, Otros 8,4 por ciento, Impuesto de Promoción Municipal 3,2 por ciento, los que representaron 92,2 por ciento del total recaudado. Del restante 7,8 por ciento, participaron los rubros: ISC importaciones, RUS, ISC general, adicional ad-valorem e infracciones tributarias.

INGRESOS CORRIENTES DEL GOBIERNO CENTRAL

(En millones de S/.)

RUBROS	ENERO		VARIACIÓN AÑO ANT	DISTR.
	2003	2004		
I. INGRESOS TRIBUTARIOS	7,57	8,15	4,6%	100,0%
A los ingresos	1,74	2,48	38,3%	30,4%
A la importación	0,19	0,09	-55,1%	1,1%
A la producción y consumo	4,76	4,85	-0,7%	59,6%
Tasas	0,83	0,69	-19,2%	8,4%
Multas y otras	0,06	0,04	-36,6%	0,5%
TOTAL	7,57	8,15	4,6%	100,0%

ELABORACIÓN: Secc. Estudios Económicos.

2. Gobierno Regional

a. Ingresos

Durante enero, el ingreso total del gobierno regional ascendió a S/. 1,1 millones, el cual, respecto a similar mes del año anterior fue mayor en S/. 0,3 de millón, con un incremento real de 31 por ciento.

El mayor ingreso del mes (42 por ciento) provino de la venta de bienes, de los cuales 65 por ciento correspondió al rubro agropecuarios y minerales, contribuyendo a ello (100 por ciento) la venta de productos agropecuarios; 31 por ciento de salud por la venta de medicinas; 3 por ciento por concepto de transportes y comunicaciones en lo referente a placas de rodaje y el 1 por ciento restante correspondió a Otros y educación, recreación y cultura. El rubro prestación de servicios contribuyó con el 24 por ciento, de ello el 81 por ciento fue de salud, principalmente el caso de hospitalización; 17 por ciento a Otros en lo referente a comisiones. En

el primer rubro se registró un incremento de 135 por ciento y en caso del segundo fue de 4 por ciento.

Otros ingresos correspondieron a transferencias (14 por ciento), tasas (14 por ciento), rentas de la propiedad (6 por ciento), venta de activos (0,3 por ciento) y otros ingresos corrientes (0,2 por ciento). En el primer caso correspondieron a transferencias internas del sector público (100 por ciento); en el segundo, la mayor contribución se obtuvo por concepto de transportes y comunicaciones (58 por ciento); en el caso del tercero por rentas de la propiedad real (100 por ciento), en el caso del cuarto por la venta de terrenos urbanos (10 por ciento) y en el último rubro los recursos provienen de comisiones (80 por ciento).

INGRESOS DE LA REGIÓN PUNO

(En millones de S/.)

RUBROS	ENERO		VARIACIÓN ACUM	DISTRIBUCIÓN
	2003	2004		
- Ingresos corrientes	0,76	0,94	21,1%	85,4%
- Ingresos de capital	0,06	0,00	-95,6%	0,3%
- Transferencias	0,00	0,16	-.-	14,3%
- Financiamiento	0,00	0,00	-.-	0,0%
TOTAL	0,82	1,10	30,9%	100,0%

ELABORACIÓN: Secc. Estudios Económicos

b. Gastos

El gasto total del mes alcanza S/. 24,3 millones, con una caída de 33 por ciento respecto a su similar del 2003, resultado de la disminución de inversiones (-100 por ciento), otros gastos de capital (-79 por ciento), bienes y servicios (-38 por ciento), obligaciones previsionales (-33 por ciento) y personal y obligaciones sociales (-31 por ciento), mes en el que el gobierno regional recursos por energía.

El rubro gastos corrientes es el más importante porque concentró 99,9 por ciento del total, de los cuales el 79 por ciento corresponde a gastos de personal y obligaciones sociales, 14 por ciento a obligaciones previsionales y el 8 por ciento a bienes y servicios. El rubro gastos de capital registra otros gastos de capital (0,1 por ciento).

GASTOS DE LA REGIÓN PUNO

(En millones de S/.)

RUBROS	ENERO		VARIACIÓN AÑO ANT	DISTRIBUCIÓN
	2003	2004		
- Gastos corrientes	34,71	24,31	-31,9%	99,9%
- Gastos de capital	0,38	0,02	-94,1%	0,1%
- Servicio de la deuda	0,00	0,00	-.-	0,0%
- Reserva de contingencia	0,00	0,00	-.-	0,0%
TOTAL	35,09	24,34	-32,5%	100,0%

ELABORACIÓN: Secc. Estudios Económicos.

V. SECTOR MONETARIO

1. Liquidez del sistema bancario

En enero, el saldo total de depósitos y obligaciones del sistema financiero del departamento de Puno registró un monto de S/. 259 millones, mayor en S/. 12,3 millones respecto al saldo del mes anterior, con un crecimiento real de 4,4 por ciento. Ello se dio por la mayor captación de depósitos por parte del sistema no bancario (16,5 por ciento), Banco de la Nación (11,5 por ciento) y sistema bancario (3,4 por ciento).

Respecto a enero del 2003, los depósitos en el sistema financiero fueron mayores en S/. 24,3 millones, con un aumento en términos reales de 7,3 por ciento. Ello por la expansión del sistema no bancario (crecimiento de 35 por ciento) y del sistema bancario (5 por ciento). En este caso, por las mayores captaciones por parte del Banco de la Nación (205 por ciento) y la banca de consumo (38 por ciento); lo que no fue revertido por la caída de la banca múltiple (-17 por ciento).

DEPOSITOS

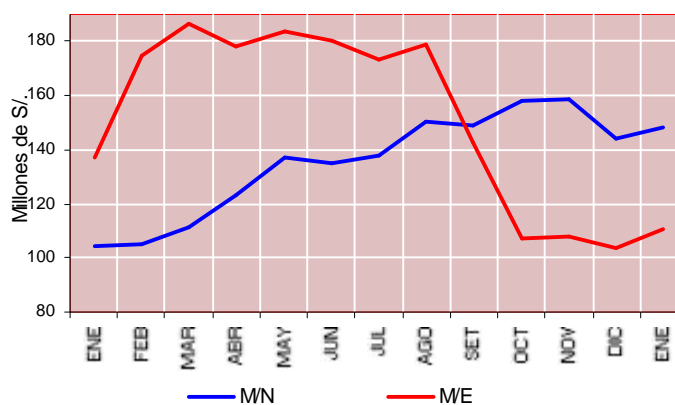

Considerando los saldos a fines de enero, la distribución porcentual de los depósitos entre las distintas entidades del sistema financiero indica que el sistema bancario concentró el 91 por ciento,

participando la banca múltiple, Banco de la Nación y banca de consumo con 63, 23 y 5 por ciento, respectivamente. Por su parte, el sistema no bancario concentró el 9 por ciento.

SALDO DE DEPOSITOS EN M/N Y M/E
(En millones de S/.)

BANCOS	2003				2004		VARIACIÓN %				%	
	ENERO		DICIEMBRE		ENERO		MES ANT		AÑO ANT			
	M/N	M/E	M/N	M/E	M/N	M/E	M/N	M/E	M/N	M/E	M/N	M/E
1. SISTEMA BANCARIO	94,3	124,4	134,4	93,3	137,3	99,4	1,6%	6,0%	41,6%	-22,3%	92,6%	89,8%
Banco de la Nación	19,4	0,0	54,1	0,0	60,7	0,0	11,5%	--	204,7%	--	40,9%	0,0%
Banca múltiple	71,2	119,2	74,3	85,9	70,7	92,6	-5,4%	7,3%	-3,4%	-24,4%	47,7%	83,6%
Banca de consumo	3,7	5,3	6,0	7,4	5,9	6,8	-1,3%	-9,0%	55,5%	25,5%	4,0%	6,1%
2. SISTEMA NO BANCARIO	7,2	8,8	9,1	10,0	11,0	11,3	20,2%	13,2%	47,8%	25,3%	7,4%	10,2%
3. EMPRESAS FINANCIERAS	0	0	0	0	0	0	--	--	--	--	0,0%	0,0%
4. TOTAL	101,5	133,2	143,5	103,3	148,3	110,8	2,8%	6,7%	42,1%	-19,1%	100,0%	100,0%

ELABORACIÓN: Secc. Estudios Económicos.

Referente a la captación de depósitos por tipo de operación, respecto al mes previo, se registró crecimiento en los rubros: Otros (139 por ciento) y a la vista (9 por ciento); caídas en a plazo y ahorros (-4 y -3 por ciento, respectivamente).

Por otra parte, con relación a similar mes del 2003, aumentaron los rubros; a la vista y Otros (180 y 76 por ciento, respectivamente), no revertido por la disminución en depósitos a plazo y ahorros (-32 y -3 por ciento).

2. Crédito al sector privado

Al término de enero, los saldos de **colocaciones** del sistema financiero, respecto al mes anterior, alcanzaron a S/. 198,4 millones, menor en S/. 5,2 millones en términos nominales, representando una caída real (-3,1 por ciento), originado por la disminución del sistema bancario (-1 por ciento), influenciado por las disminuciones en Banco de la Nación (-3,4 por ciento) y banca múltiple (-1,4 por ciento). Ello no pudo ser revertido por el crecimiento de la banca de consumo (0,1 por ciento). Las empresas financieras cayeron (-100 por ciento) y el sistema no bancario creció 2 por ciento.

Analizando la participación porcentual por tipo de operación, del total de depósitos y obligaciones 43 y 29 por ciento correspondió a las captaciones a la vista y a plazo, mientras que 24 y 4 por ciento fueron ahorros y Otros, respectivamente.

Al 31 de enero, el coeficiente de dolarización de los depósitos y obligaciones fue de 42,8 por ciento, habiendo disminuido 14 puntos porcentuales respecto a lo registrado en similar período del 2003 (56,8 por ciento).

Respecto a igual mes del 2003, los créditos otorgados aumentaron en S/. 37 millones con un incremento real de 19,5 por ciento. Esta tendencia positiva se mantuvo por el dinamismo mostrado en la concesión de préstamos dirigidos a financiar a la micro y pequeña empresa. Los componentes del sistema no bancario y bancario incrementaron sus colocaciones 40 y 14 por ciento, respectivamente. Por el contrario, las empresas financieras disminuyeron sus préstamos 100 por ciento. En el caso del sistema bancario, el resultado se dio a causa de mayores concesiones de créditos por la banca de consumo (22 por ciento) y banca múltiple (10 por ciento).

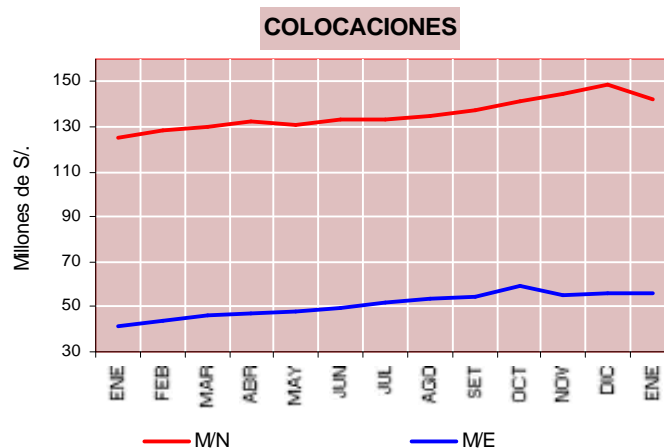

Al finalizar el mes, la participación porcentual en el total de créditos otorgados entre las entidades financieras del departamento, se distribuyó así: el sistema bancario participó del 50 por ciento; donde la banca múltiple y de consumo canalizaron el 37 y 12 por ciento, respectivamente y el Banco de la Nación el 1 por ciento. El sistema no bancario participó del 50 por ciento.

Respecto al mes anterior, las colocaciones a los diferentes sectores económicos, mostraron contracciones en ganadería (-11 por ciento), construcción (-6 por ciento), pesquería (-4 por ciento), Otros (-4 por ciento), industria (-2 por

ciento), agricultura (-2 por ciento) y comercio (-2 por ciento). Pero, se registró crecimiento en minería (16 por ciento) y sector público (3 por ciento).

Comparado con enero del 2003, la mayoría de préstamos canalizados a los sectores económicos, presentaron aumentos: construcción (89 por ciento), minería (42 por ciento), sector público (34 por ciento), comercio (27 por ciento), industria (23 por ciento) y Otros (19 por ciento), en tanto los rubros pesquería, ganadería y agricultura presentaron disminución de 60, 14 y 5 por ciento, respectivamente.

SALDO DE COLOCACIONES EN M/N Y M/E

(En millones de S/.)

BANCOS	2003				2004		VARIACION				%	
	ENERO		DICIEMBRE		ENERO		MES ANT		AÑO ANT			
	M/N	M/E	M/N	M/E	M/N	M/E	M/N	M/E	M/N	M/E	M/N	M/E
1. SISTEMA BANCARIO	58,5	26,3	66,6	33,0	66,0	33,1	-1,4%	-0,4%	9,9%	22,1%	46,5%	58,7%
Banco de la Nación	0,0	0,0	1,2	0,0	1,2	0,0	-3,4%	-	-	-	0,8%	0,0%
Banca múltiple	39,1	26,2	42,0	32,2	41,3	32,3	-2,2%	-0,4%	2,6%	19,7%	29,1%	57,2%
Banca de consumo	19,3	0,1	23,5	0,8	23,6	0,8	0,1%	0,2%	18,7%	520,1%	16,6%	1,4%
2. SISTEMA NO BANCARIO	55,3	13,8	74,2	22,8	76,0	23,3	1,8%	1,6%	33,8%	63,9%	53,5%	41,3%
3. EMPRESAS FINANCIERAS	7,6	0,0	6,9	0,1	0,0	0,0	0,0	0,0	0,0	-	0,0%	0,0%
4. TOTAL	121,3	40,2	147,7	55,9	142,0	56,4	-4,4%	0,3%	13,9%	36,5%	100,0%	100,0%

ELABORACIÓN: Secc. Estudios Económicos.

La estructura porcentual de las colocaciones por sectores económicos muestra que los sectores usuarios de créditos fueron Otros, comercio, industria, sector público, ganadería y agricultura concentrando entre ellos, el 98,5 por ciento del total de colocaciones. En tanto que los demás sectores

(construcción, minería y pesquería) participaron del 1,5 por ciento restante. El sector agropecuario (principal actividad económica del departamento) participó del 3,7 por ciento; en tanto que pesquería lo hizo del 0,2 por ciento, convirtiéndose de esta manera en el sector con menor participación.

Al finalizar enero, el componente de moneda extranjera en el saldo correspondiente a las colocaciones fue 28,4 por ciento;

habiendo aumentado 3,5 puntos porcentuales respecto a similar indicador registrado el 2003 (24,9 por ciento).

3. Intermediación financiera

En el mes, el **coeficiente de colocaciones/depósitos** (en términos porcentuales) muestra que se canalizaron el 71,6 por ciento de los depósitos. Así, este indicador fue mayor 7,8 puntos porcentuales comparado con el resultado del mismo mes del 2003 (68,8 por ciento), sustentado por los coeficientes en el sistema bancario (3,1 por ciento) y no bancario (14,1 por ciento).

Al 31 de enero, el coeficiente de Intermediación en moneda nacional fue de 95,8 por ciento, inferior en 23,7 puntos porcentuales respecto a lo registrado el 2003 (119,5 por ciento). Por su parte, el mismo indicador para moneda extranjera alcanzó 50,9 por ciento, mayor en 20,7 puntos porcentuales respecto a similar mes del 2003 (30,1 por ciento).

COEFICIENTES DE INTERMEDIACIÓN (Colocaciones/Depósitos)

BANCOS	2003				2004	
	ENERO		DICIEMBRE		ENERO	
	M/N	M/E	M/N	M/E	M/N	M/E
1. SISTEMA BANCARIO	0,62	0,21	0,50	0,35	0,48	0,33
Banco de la Nación	0,00	.-	0,02	.-	0,02	.-
Banca múltiple	0,55	0,22	0,56	0,38	0,58	0,35
Banca de consumo	5,21	0,02	3,92	0,11	3,98	0,12
2. SISTEMA NO BANCARIO	7,66	1,57	8,19	2,29	6,94	2,06
3. EMPRESAS FINANCIERAS	0,0	0,0	0,0	0,0	0,0	0,0
4. TOTAL	1,19	0,30	1,03	0,54	0,96	0,51

ELABORACIÓN: Secc. Estudios Económicos.

4. Cartera Pesada

Al finalizar el mes, el **coeficiente de cartera pesada** del sistema financiero alcanzó 5,7 por ciento, mostrando una disminución en 1,7 puntos porcentuales respecto a lo alcanzado en similar mes del 2003 (7,4 por ciento). La banca múltiple registró el mayor coeficiente (8 por ciento), el cual muestra un

descenso en 3,9 puntos porcentuales. Ello contribuyó a que el sistema bancario registre un coeficiente de 6,1 por ciento, menor en 3,2 puntos porcentuales respecto al año anterior. Por su parte, el coeficiente del sistema no bancario alcanzó el 5,3 por ciento, habiendo disminuido su coeficiente en 0,9 por ciento.

COEFICIENTES DE CARTERA PESADA

(En porcentajes)

BANCOS	2003		2004	DIFERENCIAS	
	ENERO	DICIEMBR	ENERO	MES ANT	AÑO ANT
1. SISTEMA BANCARIO	9,3%	8,1%	6,1%	-2,0%	-3,2%
Banco de la Nación	-.-	0,0%	0,0%	0,0%	-.-
Banca múltiple	11,9%	10,6%	8,0%	-2,7%	-3,9%
Banca de consumo	1,6%	1,0%	0,9%	0,0%	-0,7%
2. SISTEMA NO BANCARIO	6,2%	6,5%	5,3%	-1,2%	-0,9%
3. EMPRESAS FINANCIERAS	1,2%	3,4%	0,0	-.-	-.-
4. TOTAL	7,4%	7,2%	5,7%	-1,5%	-1,7%

ELABORACIÓN: Secc. Estudios Económicos.

5. Encaje

En enero, la CRAC Los Andes (sujeta a control de **encaje**) mostró un exigible de 24 por ciento, menor en 120,6 puntos porcentuales, respecto al mes anterior. Por su parte, el encaje efectivo fue de 7,4 por ciento, inferior en 7,2 puntos porcentuales respecto a diciembre 2003 (14,7 por ciento).

Respecto a similar mes del 2003, la tasa de encaje exigible fue mayor en 12 puntos porcentuales, en tanto que la tasa de encaje efectivo fue superior en 0,7 puntos porcentuales.

SITUACIÓN DE ENCAJE DE LA CRAC LOS ANDES

(En moneda nacional)

	2003		2004	DIFERENCIAS	
	ENERO	DICIEMBRE	ENERO	MES ANT	AÑO ANT
EXCEDENTE / DEFICIT					
% Encaje Exigible	12,0%	144,6%	24,0%	-120,6%	12,0%
TASA DE ENCAJE					
Exigible 1/	6,0%	6,0%	6,0%	0,0%	0,0%
Efectivo 2/	6,7%	14,7%	7,4%	-7,2%	0,7%

ELABORACIÓN: Secc. Estudios Económicos.

1/ Relación entre los fondos de encaje exigible y el TOSE.

2/ Relación entre los fondos de encaje efectivo y el TOSE.

Cuadro 01 CIUDAD DE PUNO: INDICE DE PRECIOS AL CONSUMIDOR, SEGÚN GRANDES GRUPOS DE CONSUMO
(Variación mensual en %)

GRUPOS DE CONSUMO	2003												INFLAC. 2003	2004	ANUALIZ. 2004/2003
	ENE	FEB	MAR	ABR	MAY	JUN	JUL	AGO	SET	OCT	NOV	DIC		ENE	
INDICE GENERAL	0,1	0,3	0,2	0,0	0,0	(0,1)	0,1	0,2	0,3	0,3	0,1	0,3	1,7	0,7	2,3
1. Alimentos y bebidas	(0,1)	0,1	(0,4)	(0,3)	0,0	(0,3)	0,1	0,0	0,0	0,3	0,1	0,3	(0,1)	0,9	0,8
2. Vestido y calzado	0,5	0,0	0,2	0,5	0,0	0,4	0,8	0,5	0,1	0,1	0,0	0,0	3,0	0,0	2,6
3. Alq. vivienda y combust.	0,1	1,2	1,0	0,0	(0,1)	0,2	(0,1)	0,2	1,8	0,8	(0,0)	0,6	5,6	1,5	7,3
4. Mueb.enseres y mantenim.	0,2	0,3	0,0	0,1	0,0	(0,8)	0,0	0,0	0,1	0,0	0,1	0,0	0,0	0,0	(0,2)
5. Cuidado, conserv. salud	0,6	1,6	0,2	0,2	0,1	0,6	0,0	1,5	0,4	0,2	0,7	0,5	6,7	0,5	6,6
6. Transp. y comunicaciones	0,0	0,1	0,4	0,2	(0,6)	(0,1)	0,0	0,2	0,4	(0,1)	0,0	0,0	0,6	0,1	0,6
7. Esparc.divers.serv.cult.	0,0	0,0	3,5	0,6	0,0	0,8	(0,0)	0,0	0,0	0,0	0,1	0,0	5,1	0,2	5,4
8. Otros bienes y servicios	0,3	0,1	0,0	0,0	0,3	0,0	0,0	0,4	0,5	0,5	0,4	1,4	3,9	0,0	3,6

FUENTE : I.N.E.I. - Puno

Cuadro 02 TIPO DE CAMBIO, POR PERÍODO Y MERCADO, 1999 - 2003

(Nuevos Soles por US Dólar)

PERÍODO	Promedio del Período						Fin de Período						PERÍODO
	Bancario 1/			Informal 2/			Bancario 1/			Informal 2/			
	Compra	Venta	Promedio	Compra	Venta	Promedio	Compra	Venta	Promedio	Compra	Venta	Promedio	
2001	3,505	3,508	3,507	3,4936	3,5213	3,5074	3,441	3,446	3,444	3,4300	3,4550	3,4425	2001
Dic	3,434	3,437	3,435	3,4250	3,4544	3,4397	3,441	3,446	3,444	3,4300	3,4550	3,4425	Dic
2002	3,515	3,518	3,517	3,5105	3,5358	3,5232	3,513	3,515	3,514	3,5200	3,5500	3,5350	2002
Mar	3,455	3,457	3,456	3,4553	3,4779	3,4666	3,445	3,446	3,446	3,4500	3,4700	3,4600	Mar
Jun	3,479	3,482	3,481	3,4633	3,4935	3,4784	3,509	3,511	3,510	3,4950	3,5200	3,5075	Jun
Set	3,618	3,620	3,619	3,6043	3,6293	3,6168	3,643	3,644	3,644	3,6300	3,6500	3,6400	Set
Dic	3,513	3,515	3,514	3,5226	3,5488	3,5357	3,513	3,515	3,514	3,5200	3,5500	3,5350	Dic
2003	3,478	3,479	3,478	3,4707	3,4913	3,4810	3,461	3,464	3,463	3,4700	3,4900	3,4800	2003
Ene	3,493	3,495	3,494	3,4927	3,5168	3,5048	3,483	3,484	3,484	3,4800	3,5000	3,4900	Ene
Feb	3,483	3,485	3,484	3,4718	3,4938	3,4828	3,478	3,481	3,480	3,4750	3,4950	3,4850	Feb
Mar	3,478	3,480	3,479	3,4698	3,4943	3,4820	3,472	3,475	3,474	3,4700	3,5000	3,4850	Mar
Abr	3,464	3,465	3,465	3,4573	3,4775	3,4674	3,461	3,463	3,462	3,4600	3,4800	3,4700	Abr
May	3,480	3,482	3,481	3,4632	3,4834	3,4733	3,494	3,496	3,495	3,4800	3,5000	3,4900	May
Jun	3,478	3,480	3,479	3,4774	3,4988	3,4881	3,469	3,472	3,471	3,4700	3,4900	3,4800	Jun
Jul	3,471	3,472	3,471	3,4726	3,4922	3,4824	3,472	3,473	3,473	3,4800	3,5000	3,4900	Jul
Ago	3,480	3,481	3,480	3,4700	3,4906	3,4803	3,479	3,481	3,480	3,4700	3,4900	3,4800	Ago
Set	3,480	3,482	3,481	3,4678	3,4881	3,4780	3,482	3,483	3,483	3,4700	3,4900	3,4800	Set
Oct	3,478	3,479	3,478	3,4695	3,4850	3,4772	3,472	3,473	3,473	3,4700	3,4900	3,4800	Oct
Nov	3,477	3,478	3,478	3,4655	3,4848	3,4751	3,479	3,481	3,480	3,4700	3,4900	3,4800	Nov
Dic	3,471	3,472	3,471	3,4710	3,4902	3,4806	3,461	3,464	3,463	3,4700	3,4900	3,4800	Dic
2004	3,467	3,468	3,467	3,4648	3,4844	3,4746	3,498	3,500	3,499	3,4700	3,4900	3,4800	2004
Ene	3,467	3,468	3,467	3,4648	3,4844	3,4746	3,498	3,500	3,499	3,4700	3,4900	3,4800	Ene

1/ Corresponde a la cotización publicada por la Superintendencia de Banca y Seguros.

2/ Tipo de Cambio del Mercado Informal (jr. Tacna, ciudad de Puno), calculado en base a observaciones propias.

ELABORACIÓN: BCRP Sucursal Puno - Sección Estudios Económicos

Cuadro 03 REGIÓN PUNO: PRODUCCION AGROPECUARIA, SEGÚN PRINCIPALES PRODUCTOS

(TM)

PRINCIPALES PRODUCTOS	2003												TOTAL 2003	2004 ENE	VAR. ENE 2004/2003
	ENE	FEB	MAR	ABR	MAY	JUN	JUL	AGO	SET	OCT	NOV	DIC			
AGRICOLA 1/	144	1 952	26 518	204 956	203 078	22 549	3 752	2 046	463	507	2 982	8 659	477 608	148	2,4%
Quinua	0	0	508	19 336	4 698	0	0	0	0	0	0	0	24 542	0	--
Cañihua	0	0	488	2 867	968	0	0	0	0	0	0	0	4 323	0	--
Cebada Grano	0	0	260	14 333	11 447	346	0	0	0	0	0	0	26 386	0	--
Trigo	0	0	0	839	530	3	0	0	0	0	0	0	1 372	0	--
Centeno Grano	0	0	0	67	21	0	0	0	0	0	0	0	88	0	--
Avena Grano	0	0	0	2 505	2 492	196	0	0	0	0	0	0	5 193	0	--
Maiz Amiláceo	0	0	486	1 631	2 510	473	0	0	0	0	0	0	5 100	0	--
Maiz Amarillo Duro	0	0	1 106	1 024	1 763	175	0	0	0	0	0	0	4 068	0	--
Arroz	0	0	43	94	147	0	0	0	0	0	0	0	284	0	--
Papa	0	2 689	37 580	209 810	196 787	6 252	0	0	0	0	5 605	19 206	477 929	0	--
Oca	0	0	1 230	12 470	19 492	0	0	0	0	0	0	0	33 192	0	--
Olluco	0	0	1 040	3 623	3 257	0	0	0	0	0	0	0	7 920	0	--
Mashua	0	0	428	3 064	2 554	0	0	0	0	0	0	0	6 046	0	--
Yuca	0	0	1 316	1 093	4 779	2 529	261	0	0	0	0	0	9 978	0	--
Tarhui	0	0	0	0	1 047	606	25	0	0	0	0	0	1 678	0	--
Haba	0	1 381	4 031	7 144	1 987	0	0	0	0	0	0	184	14 727	0	--
Arveja	0	0	92	259	139	0	0	0	0	0	0	0	490	0	--
Cebolla	0	312	1 902	3 914	1 940	39	0	0	0	0	0	0	8 107	0	--
Avena Forrajera	0	0	16 387	377 773	346 631	24 589	0	0	0	0	0	0	765 380	0	--
Cebada Forrajera	0	0	5 031	117 547	218 534	13 768	0	0	0	0	0	0	354 880	0	--
Plátano	490	526	555	499	506	539	1 122	1 252	1 338	1 106	1 259	1 027	10 219	502	2,4%
Naranja	0	15	325	2 374	4 408	9 268	5 674	2 326	204	0	0	0	24 594	0	--
Café	0	0	38	1 732	2 415	1 746	436	278	0	0	0	0	6 645	0	--
Alfalfa	0	0	12 603	42 172	38 564	20 151	0	0	0	1 096	2 108	3 163	119 857	0	--
Otros Pastos Cultivados	0	0	5 501	15 204	30 987	5 504	0	0	0	0	0	0	57 196	0	--
PECUARIA 1/	9 130	22 947	26 182	17 564	18 397	18 642	17 420	15 285	13 366	10 303	24 963	12 078	206 278	9 381	2,7%
Carne de Vacuno	843	1 146	1 378	1 941	2 054	1 853	1 792	1 610	1 434	1 087	1 037	1 026	17 201	845	0,2%
Carne de Ovino	455	562	747	1 113	1 242	1 279	1 187	995	874	611	547	470	10 082	458	0,7%
Carne de Alpaca	190	285	332	551	587	567	554	431	328	261	217	160	4 463	195	2,6%
Carne de Llama	61	86	96	157	176	175	150	120	103	74	57	90	1 345	65	6,6%
Carne de Porcino	122	145	163	206	220	215	232	185	151	123	127	127	2 016	125	2,5%
Carne de Ave	202	185	189	189	209	217	212	206	198	186	190	196	2 379	210	4,0%
Leche de Vacuno	3 986	3 223	4 517	4 432	3 749	3 378	2 769	2 392	1 673	1 484	1 689	1 722	35 014	4 304	8,0%
Lana de Ovino	0	1 944	1 968	0	0	0	0	0	0	0	666	317	4 895	0	--
Fibra de Alpaca	0	419	478	0	0	0	0	0	0	0	1 117	140	2 154	0	--
Fibra de Llama	0	38	52	0	0	0	0	0	0	0	189	25	304	0	--
Otros pptos. Pecuarios	607	777	872	1 175	1 245	1 846	1 643	1 550	1 467	1 158	991	941	14 272	617	1,6%
T O T A L 1/	9 274	24 899	52 701	222 520	221 475	41 191	21 172	17 332	13 830	10 811	27 944	20 737	683 886	9 529	2,7%

NOTA: Información Preliminar

1/ V.B.P. en miles de soles a precios de 1994

FUENTE: Dirección Regional de Agricultura - Puno

ELABORACIÓN: BCRP - Sucursal Puno - Sección Estudios Económicos.

Cuadro 04 SUPERFICIE AGRÍCOLA SEMBRADA, SEGÚN PRINCIPALES CULTIVOS

(Hectáreas)

PRINCIPALES CULTIVOS	2003							CAMPANA 2002-2003	2003					2004 ENE	VAR 2004-2003	
	ENE	FEB	MAR	ABR	MAY	JUN	JUL		AGO	SET	OCT	NOV	DIC		ENE	CAMPANA
Quinoa	0	0	0	0	0	0	0	23 120	433	5 506	16 191	1 215	0	0	--	1,0%
Cañihua	0	0	0	0	0	0	0	6 382	0	496	4 061	1 172	305	0	--	-5,5%
Cebada Grano	0	0	0	0	0	0	0	24 372	15	2 673	15 534	5 841	624	0	--	1,3%
Trigo	0	0	0	0	0	0	0	1 226	6	474	671	171	0	0	--	7,8%
Centeno Grano	0	0	0	0	0	0	0	87	0	0	65	10	0	0	--	-13,8%
Avena Grano	0	0	0	0	0	0	0	5 522	0	199	3 147	1 961	345	0	--	2,4%
Maiz Amiláceo	0	0	0	0	0	0	0	3 384	256	1 418	1 889	0	0	0	--	5,3%
Maiz Amarillo Duro	0	0	0	0	0	0	0	2 619	247	1 448	1 053	0	0	0	--	4,9%
Arroz	0	0	0	0	0	0	0	200	0	6	74	214	12	0	--	53,0%
Papa	0	0	0	0	275	1 198	1 235	48 004	602	5 284	20 272	16 580	3 518	0	--	2,1%
Oca	0	0	0	0	0	0	0	4 218	139	1 096	2 978	163	0	0	--	3,7%
Olluco	0	0	0	0	0	0	0	1 135	76	272	800	51	0	0	--	5,6%
Mashua	0	0	0	0	0	0	0	858	48	287	518	53	0	0	--	5,6%
Yuca	0	0	0	0	0	0	0	1 003	98	512	484	0	0	0	--	9,1%
Tarhui	0	0	0	0	0	0	0	1 299	15	484	776	11	0	0	--	-1,0%
Haba	0	0	0	0	0	13	10	7 958	785	3 911	3 402	85	0	0	--	3,1%
Arveja	0	0	0	0	0	0	0	384	25	133	248	28	0	0	--	13,0%
Cebolla	0	0	0	0	0	0	0	410	40	134	194	37	0	0	--	-1,2%
Avena Forrajera	304	0	0	0	0	0	0	39 317	0	106	2 670	15 501	20 786	1 051	245,7%	2,0%
Cebada Forrajera	210	0	0	0	0	0	0	19 923	0	10	518	4 598	11 067	1 188	465,7%	-12,8%
Plátano	17	0	0	0	0	0	0	57	4	8	11	10	15	2	-88,2%	-12,3%
Naranja	5	0	0	0	0	0	0	37	2	6	6	4	0	0	-100,0%	-51,4%
Café	0	9	0	0	0	0	0	45	1	11	2	2	0	0	--	-55,6%
Alfalfa	832	143	0	0	0	0	0	1 126	0	0	0	0	692	923	10,9%	64,3%
Otros Pastos Cultivados	365	5	0	0	0	0	0	388	0	0	0	0	215	157	-57,0%	-2,9%
T O T A L	1 733	157	0	0	275	1 211	1 245	193 074	2 792	24 474	75 564	47 707	37 579	3 321	91,6%	0,7%

NOTA: Información Preliminar. Además, no incluye superficie instalada de cultivos permanentes

FUENTE: Dirección Regional de Agricultura - Puno

ELABORACIÓN: BCRP - Sucursal Puno - Sección Estudios Económicos.

**Cuadro 05 PRODUCCIÓN PESQUERA, SEGÚN TIPO DE PESCA
(TM)**

TIPO DE PESCA	2003												TOTAL 2003	2004 ENE	VAR. ENE 2004/2003
	ENE	FEB	MAR	ABR	MAY	JUN	JUL	AGO	SET	OCT	NOV	DIC			
PESCA MARITIMA															
PESCA CONTINENTAL	112	155	146	182	221	227	194	182	169	152	213	246	2 199	101	-9,8%
Fresco	112	155	146	177	216	219	180	170	157	140	197	233	2 102	98	-12,4%
Seco-Salado	0	0	0	5	4	8	14	12	12	12	16	13	97	3	-.-
TOTAL	112	155	146	182	221	227	194	182	169	152	213	246	2 199	101	-9,8%

FUENTE: Dirección Regional de Pesquería - Puno

ELABORACIÓN: BCRP - Sucursal Puno - Sección Estudios Económicos.

Cuadro 06 PRODUCCIÓN MINERA, SEGÚN PRINCIPALES MINERALES

MINERALES	2003												TOTAL 2003	2004 ENE	VAR.ENE 2004/03
	ENE	FEB	MAR	ABR	MAY	JUN	JUL	AGO	SET	OCT	NOV	DIC			
MINERIA METALICA	5 132	5 107	5 402	4 991	5 700	5 551	5 412	5 809	5 293	5 802	5 517	5 471	65 187	5 217	1,7%
Estaño (TMS)	5 132	5 107	5 402	4 991	5 700	5 551	5 412	5 809	5 293	5 802	5 517	5 471	65 187	5 217	1,7%
MINERALES NO MET.	0	0	0	0	0	0	0	0	0	0	0	0	0	0	--
TOTAL	5 132	5 107	5 402	4 991	5 700	5 551	5 412	5 809	5 293	5 802	5 517	5 471	65 187	5 217	1,7%

FUENTE: Empresas Mineras - Puno

ELABORACIÓN: BCRP - Sucursal Puno - Sección Estudios Económicos.

Cuadro 07 PRODUCCIÓN MANUFACTURERA, SEGÚN CIU

(INDICE 1994=100)

CIU	2003												PROM. 2003	2004 ENE	VARIAC. 2004/2003	
	ENE	FEB	MAR	ABR	MAY	JUN	JUL	AGO	SET	OCT	NOV	DIC				
PROCES.REC.PRIMARIOS	--	--	--	--	--	--	--	--	--	--	--	--	--	--	--	--
RESTO DE LA INDUSTRIA	65,96	56,08	57,67	49,62	60,62	56,30	54,91	71,51	74,87	81,86	80,12	85,08	66,22	82,63	25,3%	
31 Alimentos, bebidas y tabaco	26,82	25,73	27,91	20,98	27,65	21,79	22,00	21,56	21,64	22,53	18,41	20,79	23,15	15,52	-42,1%	
3131-34 Bebidas gaseosas	26,82	25,73	27,91	20,98	27,65	21,79	22,00	21,56	21,64	22,53	18,41	20,79	23,15	15,52	-42,1%	
36 Minerales no metálicos	99,98	82,46	83,54	74,52	89,27	86,30	83,51	114,92	121,14	133,44	133,77	140,96	103,65	140,96	41,0%	
3692 Cemento	99,98	82,46	83,54	74,52	89,27	86,30	83,51	114,92	121,14	133,44	133,77	140,96	103,65	140,96	41,0%	
TOTAL	65,96	56,08	57,67	49,62	60,62	56,30	54,91	71,51	74,87	81,86	80,12	85,08	66,22	82,63	25,3%	

FUENTE: Empresas Industriales - Puno

ELABORACIÓN: BCRP - Sucursal Puno - Sección Estudios Económicos.

Cuadro 08 REGIÓN PUNO: ARRIBO DE TURISTAS, SEGÚN NACIONALIDAD

(Número de Personas)

	2003												TOTAL 2003	2004 ENE	VARIAC. 2004/2003
	ENE	FEB	MAR	ABR	MAY	JUN	JUL	AGO	SET	OCT	NOV	DIC			
PERU	11 215	12 347	12 337	11 815	11 726	11 253	12 046	13 534	12 576	13 274	13 129	11 998	147 250	11 165	-0,4%
NORTE AMERICA	642	702	836	949	952	1 025	1 238	1 260	708	938	1 058	565	10 873	832	29,6%
EE.UU.	473	492	621	727	736	849	945	1 081	537	625	862	447	8 395	607	28,3%
Canada	169	210	215	222	216	176	293	179	171	313	196	118	2 478	225	33,1%
CENTRO AMERICA	105	38	45	192	81	102	157	122	82	81	118	112	1 235	48	-54,3%
Mexico	94	21	28	174	40	79	142	114	77	64	53	83	969	48	-48,9%
Otros países	11	17	17	18	41	23	15	8	5	17	65	29	266	0	-100,0%
SUD AMERICA	507	478	287	449	361	446	659	518	540	344	419	404	5 412	773	52,5%
Argentina	76	68	30	83	73	66	79	44	87	83	48	34	771	171	125,0%
Bolivia	130	96	107	125	137	157	153	143	116	60	163	141	1 528	202	55,4%
Brasil	127	77	78	128	87	147	245	146	121	128	118	77	1 479	202	59,1%
Chile	78	172	34	27	19	18	74	52	35	38	29	46	622	62	-20,5%
Colombia	86	44	21	43	16	34	63	94	150	20	36	64	671	119	38,4%
Ecuador	10	6	12	24	21	17	30	13	19	10	19	36	217	10	0,0%
Venezuela	0	15	5	19	8	7	15	26	12	5	6	6	124	7	-
EUROPA	2 576	3 057	4 430	6 446	5 671	5 027	7 327	10 549	8 245	9 672	8 482	3 137	74 619	2 726	5,8%
Inglaterra	436	507	764	1 048	1 404	1 350	1 498	2 182	1 975	1 826	1 276	575	14 841	386	-11,5%
Alemania	466	792	952	1 051	503	701	773	1 144	1 143	1 538	1 581	481	11 125	513	10,1%
España	125	131	149	257	200	252	556	1 439	620	656	422	205	5 012	170	36,0%
Francia	417	724	1 326	1 853	2 098	1 185	1 312	2 204	2 075	2 005	2 323	492	18 014	515	23,5%
Italia	329	166	170	411	281	297	566	1 625	522	591	613	259	5 830	309	-6,1%
Otros Países	803	737	1 069	1 826	1 185	1 242	2 622	1 955	1 910	3 056	2 267	1 125	19 797	833	3,7%
ASIA	564	770	1 130	601	435	937	620	859	1 192	556	676	778	9 118	819	45,2%
Japon	463	547	857	530	310	446	371	553	1 026	289	462	670	6 524	582	25,7%
Korea	24	34	22	13	19	37	19	22	3	5	15	12	225	42	75,0%
Otros Países	77	189	251	58	106	454	230	284	163	262	199	96	2 369	195	153,2%
AFRICA	5	12	10	10	11	18	7	34	11	7	40	21	186	7	40,0%
OTROS	251	181	49	333	296	201	469	311	435	349	322	211	3 408	296	17,9%
TOTAL NACIONALES	11 215	12 347	12 337	11 815	11 726	11 253	12 046	13 534	12 576	13 274	13 129	11 998	147 250	11 165	-0,4%
TOTAL EXTRANJEROS	4 650	5 238	6 787	8 980	7 807	7 756	10 477	13 653	11 213	11 947	11 115	5 228	104 851	5 501	18,3%
TOTAL GENERAL	15 865	17 585	19 124	20 795	19 533	19 009	22 523	27 187	23 789	25 221	24 244	17 226	252 101	16 666	5,0%

FUENTE : MITINCI - Puno y Juliaca

ELABORACIÓN: BCRP - Sucursal Puno - Sección Estudios Económicos.

Cuadro 09 REGIÓN PUNO: PERNOCTACIONES DE TURISTAS, SEGÚN NACIONALIDAD

(Número de Personas)

	2003												TOTAL 2003	2004 ENE	VARIACION 2004/2003
	ENE	FEB	MAR	ABR	MAY	JUN	JUL	AGO	SET	OCT	NOV	DIC			
PERU	14 040	16 671	15 947	16 058	15 256	14 695	15 541	17 113	15 941	16 960	16 553	15 265	190 040	14 300	1,9%
NORTE AMERICA	897	1 233	1 434	1 645	1 549	1 723	2 014	1 971	1 333	1 474	1 548	972	17 793	1 240	38,2%
EE.UU.	659	888	1 089	1 322	1 236	1 432	1 548	1 697	1 010	1 008	1 219	800	13 908	847	28,5%
Canada	238	345	345	323	313	291	466	274	323	466	329	172	3 885	393	65,1%
CENTRO AMERICA	171	62	74	431	112	158	244	215	111	115	193	190	2 076	99	-42,1%
Mexico	152	32	50	369	58	119	219	201	104	92	93	147	1 636	99	-34,9%
Otros paises	19	30	24	62	54	39	25	14	7	23	100	43	440	0	-100,0%
SUD AMERICA	710	620	422	688	467	605	977	726	803	573	632	585	7 808	1 189	67,5%
Argentina	96	82	36	139	99	87	110	91	121	146	84	53	1 144	250	160,4%
Bolivia	168	121	146	191	156	190	264	165	155	90	211	219	2 076	295	75,6%
Brasil	190	108	122	186	132	213	350	228	188	240	169	121	2 247	356	87,4%
Chile	104	220	38	34	23	30	97	71	56	48	83	52	856	79	-24,0%
Colombia	142	62	38	71	21	45	91	109	239	28	54	86	986	166	16,9%
Ecuador	10	9	31	35	24	27	42	17	25	15	24	44	303	28	180,0%
Venezuela	0	18	11	32	12	13	23	45	19	6	7	10	196	15	-
EUROPA	3 528	4 216	7 631	11 681	8 694	8 008	11 201	15 938	12 720	14 352	13 241	4 756	115 966	4 340	23,0%
Inglaterra	652	979	1 328	2 070	2 011	2 042	2 212	3 163	2 751	2 506	1 773	832	22 319	570	-12,6%
Alemania	706	1 343	1 661	1 795	661	1 133	1 109	1 736	1 717	2 263	2 273	711	17 108	694	-1,7%
España	210	237	257	633	333	454	870	2 318	1 086	994	655	303	8 350	285	35,7%
Francia	326	170	2 376	3 226	3 440	1 944	1 989	3 250	3 264	2 856	3 763	760	27 364	850	160,7%
Italia	508	284	278	799	502	513	934	2 707	833	1 047	1 117	388	9 910	512	0,8%
Otros Paises	1 126	1 203	1 731	3 158	1 747	1 922	4 087	2 764	3 069	4 686	3 660	1 762	30 915	1 429	26,9%
ASIA	651	1 374	2 132	1 556	545	1 290	790	1 232	1 516	1 197	1 276	1 039	14 598	1 044	60,4%
Japon	524	1 035	1 688	1 414	352	487	432	817	1 281	812	1 001	888	10 731	714	36,3%
Korea	32	49	44	14	29	41	38	28	5	10	22	14	326	48	50,0%
Otros Paises	95	290	400	128	164	762	320	387	230	375	253	137	3 541	282	196,8%
AFRICA	8	22	17	15	17	30	11	49	12	21	61	35	298	9	12,5%
OTROS	383	315	61	543	465	263	762	512	661	470	517	301	5 253	432	12,8%
TOTAL NACIONALES	14 040	16 671	15 947	16 058	15 256	14 695	15 541	17 113	15 941	16 960	16 553	15 265	190 040	14 300	1,9%
TOTAL EXTRANJEROS	6 348	7 842	11 771	16 559	11 849	12 077	15 999	20 643	17 156	18 202	17 468	7 878	163 792	8 353	31,6%
TOTAL GENERAL	20 388	24 513	27 718	32 617	27 105	26 772	31 540	37 756	33 097	35 162	34 021	23 143	353 832	22 653	11,1%

FUENTE : MITINCI - Puno y Juliaca

ELABORACIÓN: BCRP - Sucursal Puno - Sección Estudios Económicos.

Cuadro 13 ADUANA DE DESAGUADERO: EXPORTACIONES (FOB), SEGÚN GRUPO DE PRODUCTOS

En U.S. Dólares

RUBROS	2003												2004	Ene2004/Ene2003	
	ENE	FEB	MAR	ABR	MAY	JUN	JUL	AGO	SET	OCT	NOV	DIC	ENE	Flujo	Var
I. PROD. TRADICIONALES	21 245	29 605	69 091	79 444	69 903	48 110	28 048	13 116	631 676	101 124	27 938	22 257	46 989	25 745	121,2%
. Zinc	21 245	0	37 880	4 856	9 971	16 195	28 048	0	0	21 240	0	0	0	-21 245	-100,0%
. Aceites lubricantes	0	0	0	34 175	19 727	31 915	0	0	0	0	0	0	0	0	--
. Asfalto	0	29 605	31 211	40 414	40 205	0	0	0	0	79 884	27 938	22 257	46 989	46 989	--
. Harina de pescado	0	0	0	0	0	0	0	0	0	0	0	0	0	0	--
. Diversos	0	0	0	0	0	0	0	13 116	631 676	0	0	0	0	0	--
II. PROD. NO TRADICIONALES	3 064 482	4 108 562	4 312 938	5 258 451	4 866 299	3 675 340	5 125 252	3 644 675	4 064 917	4 226 636	5 753 036	5 276 359	4 031 774	967 292	31,6%
. Agropecuario	338 224	411 337	434 730	1 143 955	727 614	857 188	769 006	577 903	633 506	487 645	1 511 888	614 295	714 107	375 883	111,1%
. Grasas y Aceites	48 217	34 045	43 107	17 898	21 914	23 612	0	66 752	21 467	9 495	7 664	0	0	-48 217	-100,0%
. Metal Mecánica	124 708	288 823	241 885	361 085	494 184	404 333	240 077	152 716	314 336	121 009	551 302	545 739	282 740	158 032	126,7%
. Materiales y útiles de escritorio	29 475	233 399	254 038	90 145	91 081	433	197 538	161 326	124 387	108 719	88 391	93 238	201 957	172 481	585,2%
. Pesquería	101 430	85 170	75 900	68 081	233 405	54 173	6 650	66 484	93 356	75 318	114 462	56 775	115 820	14 390	14,2%
. Química	554 702	646 092	837 276	906 821	600 165	498 366	1 201 731	459 892	759 820	848 693	1 227 040	790 244	740 481	185 778	33,5%
. Siderurgia y metalurgia	208 310	312 031	152 919	394 317	269 488	297 976	452 782	392 476	139 147	382 523	270 611	328 566	349 449	141 139	67,8%
. Textil	889 343	1 344 349	1 610 355	1 171 808	1 484 848	626 214	1 414 886	872 009	757 772	847 250	841 241	1 577 731	819 641	-69 702	-7,8%
. Resto	770 073	753 315	662 728	1 104 341	943 600	913 046	842 581	895 117	1 221 126	1 345 985	1 140 437	1 269 771	807 581	37 508	4,9%
III. TOTAL (I + II)	3 085 727	4 138 167	4 382 029	5 337 895	4 936 202	3 723 449	5 153 299	3 657 791	4 696 594	4 327 760	5 780 974	5 298 615	4 078 763	993 037	32,2%

FUENTE: Aduanas de Puno y Desaguadero

ELABORACION: BCRP. Suc. Puno, Secc. Estudios Económicos.

Cuadro 14 ADUANA DE DESAGUADERO: IMPORTACIONES (CIF), SEGÚN USO O DESTINO ECONOMICO

En U.S. Dólares

RUBROS	2003												2004	Ene2004/Ene2003	
	ENE	FEB	MAR	ABR	MAY	JUN	JUL	AGO	SET	OCT	NOV	DIC	ENE	Flujo	Var
BIENES DE CONSUMO	2 132 571	1 715 441	2 167 873	3 872 400	1 666 850	3 698 603	2 729 364	1 380 715	2 986 790	1 287 330	1 991 298	742 159	1 218 118	-914 454	-42,9%
INSUMOS	2 369 969	1 991 819	1 412 818	675 507	2 196 398	796 119	3 382 074	2 795 468	2 786 066	3 001 474	4 244 487	4 190 898	3 719 783	1 349 814	57,0%
BIENES DE CAPITAL	212 632	130 349	129 323	135 078	415 413	423 825	212 225	207 143	334 833	405 041	317 287	210 771	165 608	-47 024	-22,1%
TOTAL	4 715 173	3 837 609	3 710 015	4 682 984	4 278 662	4 918 547	6 323 662	4 383 326	6 107 689	4 693 845	6 553 073	5 143 827	5 103 509	388 336	8,2%
No. de Pólizas	149	122	128	164	160	166	211	201	208	166	234	217	197	48	32,2%

FUENTE: Aduana Mayor de Puno

ELABORACION: BCRP. Suc. Puno, Secc. Estudios Económicos.

Cuadro 15 REGION PUNO: INGRESOS CORRIENTES DEL GOBIERNO CENTRAL

(En nuevos soles)

RUBROS	2003												2004	Var real
	ENE	FEB	MAR	ABR	MAY	JUN	JUL	AGO	SET	OCT	NOV	DIC	ENE	Ene2004/Ene2003
i. INGRESOS TRIBUTARIOS	7 574 917	6 670 450	6 520 802	9 509 347	7 083 524	7 074 952	9 174 244	7 471 808	9 110 921	7 707 166	9 133 890	7 772 113	8 145 983	4,6%
IMPUESTO A LOS INGRESOS	1 743 850	1 409 601	1 524 638	4 604 205	3 093 843	2 645 979	2 587 112	2 843 972	2 657 940	1 877 427	2 102 991	1 966 833	2 478 570	38,3%
IMPUESTO A LA IMPORTACION	185 422	273 612	161 625	224 770	197 861	197 254	263 967	182 866	124 118	218 307	224 572	130 697	85 611	-55,1%
IMPUESTO GENERAL A LAS VENTAS	4 227 257	3 759 418	3 466 757	3 412 691	2 717 487	3 167 733	4 880 594	3 297 710	4 815 247	4 388 766	5 301 431	4 232 665	4 250 671	-2,2%
. I.G.V. Importaciones	1 816 052	1 967 247	1 869 645	1 906 550	1 376 651	1 566 847	2 523 231	1 843 067	2 887 450	2 073 439	3 113 462	2 161 453	2 193 309	17,5%
. I.G.V. Interno	2 411 205	1 792 171	1 597 112	1 506 141	1 340 836	1 600 886	2 357 363	1 454 643	1 927 797	2 315 327	2 187 969	2 071 212	2 057 362	-17,0%
IMPUESTO SELECTIVO AL CONSUMO	176 196	165 432	151 529	167 450	207 298	183 328	160 472	148 544	201 489	206 216	376 231	302 345	221 346	22,2%
. I.S.C. Importaciones	82 019	113 027	79 658	89 766	73 769	126 323	112 776	95 284	135 495	107 832	230 028	130 318	120 318	42,7%
. I.S.C. Interno	94 177	52 405	71 871	77 684	133 529	57 005	47 696	53 260	65 994	98 384	146 203	172 027	101 028	4,4%
. R.U.S.	125 986	120 779	122 724	135 850	134 404	133 831	130 737	131 639	127 564	132 312	126 872	132 204	123 529	-4,6%
. Imp. Prom. Munic.	226 989	245 886	232 406	238 284	182 112	194 573	347 550	228 432	339 717	243 932	367 665	271 585	258 810	10,9%
TASAS	825 838	609 925	774 213	622 222	458 046	470 376	653 383	567 908	732 691	565 793	565 971	670 613	686 169	-19,2%
MULTAS Y OTRAS SANC.	63 379	85 797	86 910	103 876	92 473	81 878	150 429	70 738	112 155	74 412	68 157	65 171	41 276	-36,6%
T O T A L (I+II)	7 574 917	6 670 450	6 520 802	9 509 347	7 083 524	7 074 952	9 174 244	7 471 808	9 110 921	7 707 166	9 133 890	7 772 113	8 145 983	4,6%

FUENTE: Oficinas del Banco de la Nación de la Subregion Puno y SUNAT.

ELABORACION: BCR Suc. Puno, Secc. Estudios Económicos.

Cuadro 16.-REGION PUNO: INGRESOS DEL GOBIERNO REGIONAL POR TODA FUENTE DE FINANCIAMIENTO, SEGÚN TIPO DE INGRESO

(Nuevos Soles)

TIPO DE INGRESO	2003												2004	Var. Real
	ENE	FEB	MAR	ABR	MAY	JUN	JUL	AGO	SET	OCT	NOV	DIC	ENE	Ene2004/Ene2003
1. INGRESOS CORRIENTES	756 231	650 519	1 007 351	3 115 314	863 026	1 289 703	753 990	5 548 826	2 424 402	2 341 318	2 538 354	2 493 836	941 155	21,1%
- Impuestos	0	0	0	0	0	0	0	0	0	0	0	0	0	-,-
- Tasas	274 840	197 654	333 043	360 001	233 948	195 348	187 411	183 735	231 948	159 446	166 304	167 738	149 835	-47,0%
- Contribuciones	0	0	0	0	0	0	0	0	0	0	0	0	0	-,-
- Venta de Bienes	191 065	133 616	188 356	136 709	312 231	215 657	230 500	209 489	225 034	212 919	248 700	314 859	462 424	135,4%
- Prestación de Servicios	241 246	301 530	476 563	243 320	223 639	232 412	239 783	274 361	278 609	255 679	196 649	136 298	258 647	4,3%
- Rentas de la Propiedad	48 669	17 389	6 429	2 374 595	92 897	646 106	93 853	4 881 086	1 687 002	1 713 274	1 925 367	1 870 298	68 559	37,0%
- Multas, Sanciones y Otros	0	0	0	0	0	0	93	0	880	0	0	0	0	-,-
- Otros Ingresos Corrientes	410	330	2 960	690	310	180	2 350	155	930	0	1 333	4 643	1 690	300,8%
2. INGRESOS DE CAPITAL	62 958	21 498	33 784	10 310	20 605	29 526	19 019	23 402	17 312	3 802	2 951	77 940	2 847	-95,6%
- Venta de Activos	17 397	16 946	28 883	5 316	15 761	20 170	19 019	16 636	11 892	3 722	2 327	77 634	2 847	-84,1%
- Amortización por Préstamos Concedidos	3 292	4 552	4 901	4 994	4 844	6 954	0	6 767	5 420	80	624	305	0	-100,0%
- Otros Ingresos de Capital	42 269	0	0	0	0	2 402	0	0	0	0	0	0	0	-100,0%
3. TRANSFERENCIAS	0	0	24 365	0	94 365	409 439	4 355 912	566 204	598 253	231 473	304 824	668 991	158 035	-,-
- Transferencias	0	0	24 365	0	94 365	409 439	4 355 912	566 204	598 253	231 473	304 824	668 991	158 035	-,-
4. FINANCIAMIENTO	0	4 705 756	0	0	0	0	0	0	0	0	0	0	0	-,-
- Operaciones Oficiales de Crédito	0	0	0	0	0	0	0	0	0	0	0	0	0	-,-
- Saldo de Balance	0	4 705 756	0	0	0	0	0	0	0	0	0	0	0	-,-
T O T A L	819 189	5 377 773	1 065 500	3 125 624	977 995	1 728 668	5 128 920	6 138 432	3 039 967	2 576 592	2 846 129	3 240 766	1 102 037	30,9%

FUENTE: Oficina de Presupuesto y Planificación de la Región Puno

ELABORACIÓN: BCRP - Sucursal Puno - Sección Estudios Económicos

Cuadro 17 REGION PUNO: GASTOS DEL GOBIERNO REGIONAL POR TODA FUENTE DE FINANCIAMIENTO, SEGÚN TIPO DE GASTO

(Nuevos Soles)

TIPO DE GASTO	2003												2004	Var. Real
	ENE	FEB	MAR	ABR	MAY	JUN	JUL	AGO	SET	OCT	NOV	DIC	ENE	Ene2004/Ene2003
1. GASTOS CORRIENTES	34 708 993	33 084 922	32 181 268	41 175 959	32 830 165	33 153 694	45 293 187	34 976 765	35 645 526	35 215 156	35 671 649	41 522 181	24 311 968	-31,9%
. Reserva de Contingencia	0	0	0	0	0	0	0	0	0	0	0	0	0	--
. Personal y Obligaciones Sociales	26 964 039	24 777 364	24 208 564	31 144 317	24 370 647	24 917 967	35 129 360	26 737 004	27 034 682	27 110 920	27 472 632	32 352 391	19 144 730	-30,9%
. Obligaciones Previsionales	4 874 847	4 963 918	4 922 087	6 829 926	4 937 517	4 983 754	6 143 531	5 000 740	5 041 147	5 045 301	5 045 363	6 271 704	3 349 217	-33,2%
. Bienes y Servicios	2 870 107	3 340 744	2 856 201	3 140 524	3 460 587	3 189 150	3 955 600	3 177 609	3 508 423	2 998 485	3 093 204	2 837 636	1 818 021	-38,4%
. Otros Gastos Corrientes	0	2 897	194 415	61 193	61 414	62 823	64 696	61 411	61 274	60 450	60 450	60 450	0	--
2. GASTOS DE CAPITAL	381 795	1 337 699	329 312	898 384	9 973 735	3 438 392	2 566 362	4 437 720	1 134 671	7 377 204	4 658 526	5 512 341	23 350	-94,1%
. Inversiones	276 008	1 138 118	94 364	549 577	9 823 323	3 339 454	2 100 561	4 295 219	764 969	7 273 523	4 391 548	5 427 237	0	-100,0%
. Inversiones Financieras	0	0	0	0	0	0	0	0	0	0	0	0	0	--
. Otros Gastos de Capital	105 787	199 581	234 948	348 807	150 411	98 939	465 802	142 501	369 702	103 682	266 977	85 104	23 350	-78,5%
3. SERVICIO DE LA DEUDA	0	0	0	0	0	0	0	0	0	0	0	0	0	--
. Intereses y Cargos de la Deuda	0	0	0	0	0	0	0	0	0	0	0	0	0	--
. Amortización de la Deuda	0	0	0	0	0	0	0	0	0	0	0	0	0	--
4. RESERVA DE CONTINGENCIA	0	0	0	0	0	0	0	0	0	0	0	0	0	--
T O T A L	35 090 787	34 422 621	32 510 579	42 074 344	42 803 899	36 592 087	47 859 550	39 414 485	36 780 197	42 592 360	40 330 174	47 034 522	24 335 317	-32,5%

FUENTE: Oficina de Presupuesto y Planificación de la Región Puno

ELABORACIÓN: BCRP - Sucursal Puno - Sección Estudios Económicos

Cuadro 18 REGION PUNO: SALDO DE DEPOSITOS Y OBLIGACIONES DEL SISTEMA FINANCIERO, SEGUN ENTIDADES

(Expresado en Nuevos Soles)

BANCOS	2003												2004	Ene2004/Ene2003	
	ENE	FEB	MAR	ABR	MAY	JUN	JUL	AGO	SET	OCT	NOV	DIC	ENE	Flujo	Var real
1. SISTEMA BANCARIO	218 733 855	256 612 803	276 956 713	282 225 630	300 736 676	293 441 138	288 459 111	304 875 520	267 701 356	241 598 481	243 857 383	227 736 944	236 753 640	18 019 785	5,3%
BANCO DE LA NACION	19 375 192	25 252 726	28 680 678	32 715 573	41 833 124	38 270 540	35 463 399	53 648 923	48 628 576	58 541 326	67 542 426	54 139 988	60 687 498	41 312 306	204,7%
BANCA MULTIPLE	190 380 908	222 110 238	234 527 702	234 869 438	243 649 258	241 023 667	238 540 406	237 757 477	205 338 479	169 267 290	162 791 942	160 189 655	163 339 842	-27 041 066	-16,5%
. Crédito	50 140 648	68 633 091	78 662 089	79 241 120	77 072 595	62 925 541	53 893 801	54 297 748	53 104 059	35 775 684	34 686 636	37 722 938	41 206 416	-8 934 232	-20,1%
. Internacional	33 725 992	48 807 733	43 815 899	51 492 933	54 566 310	55 819 945	62 732 682	58 879 653	59 391 145	44 835 857	41 607 957	37 532 711	35 782 492	2 056 501	3,2%
. Continental	50 482 268	50 759 414	51 279 135	51 146 728	53 445 329	62 442 627	63 439 609	64 232 500	65 833 216	58 325 736	59 863 677	55 016 271	57 585 492	7 103 224	11,0%
. Wiese Sudameris	56 032 000	53 910 000	60 770 578	52 988 658	58 565 024	59 835 555	58 474 313	60 347 576	27 010 059	30 330 013	26 633 672	29 917 735	28 765 442	-27 266 558	--
BANCA DE CONSUMO	8 977 756	9 249 839	13 748 333	14 640 620	15 254 294	14 146 930	14 455 307	13 469 120	13 734 301	13 789 866	13 523 015	13 407 302	12 726 300	3 748 545	37,9%
. Del Trabajo	8 977 756	9 249 839	13 748 333	14 640 620	15 254 294	14 146 930	14 455 307	13 469 120	13 734 301	13 789 866	13 523 015	13 407 302	12 726 300	3 748 545	37,9%
														0	
2. SISTEMA NO BANCARIO	16 011 542	16 625 403	17 444 892	15 856 005	15 918 510	16 801 455	16 953 171	18 640 790	20 129 704	19 697 026	19 691 775	19 024 316	22 287 753	6 276 211	35,4%
. Caja Mun. de Arequipa	11 896 744	12 397 496	13 084 852	11 255 031	11 212 165	11 551 245	11 658 734	12 955 063	13 219 716	12 664 108	12 740 851	12 416 758	13 513 353	1 616 609	10,5%
. Caja Mun de Tacna	1 631 324	1 769 176	1 766 653	1 914 779	1 935 543	1 988 936	2 027 384	2 177 362	2 200 472	2 129 336	2 193 040	2 228 835	4 353 890	2 722 566	159,6%
. Caja Mun de Cusco													1 234 241	0	--
. CRAC Los Andes	2 483 473	2 458 731	2 593 386	2 686 196	2 770 801	3 261 275	3 267 053	3 508 365	3 866 515	3 783 178	3 724 115	3 280 789	3 186 270	702 796	24,8%
. EDPYME Edificar	0	0	0	0	0	0	0	0	0	0	0	0	0	0	--
3. EMPRESAS FINANCIERAS	0	0	0	0	0	0	0	0	0	0	0	0	0	0	--
. Financiera Solución	0	0	0	0	0	0	0	0	0	0	0	0	0	0	--
4. T O T A L	234 745 397	273 238 206	294 401 605	298 081 636	316 655 186	310 242 593	305 412 282	323 516 310	287 831 060	261 295 507	263 549 158	246 761 260	259 041 393	24 295 996	7,3%

FUENTE: Correspondientes entidades bancarias de la región

ELABORACION: BCRP, Suc. Puno, Secc. Estudios Económicos.

Cuadro 19 REGION PUNO: SALDOS DE DEPOSITOS DEL SISTEMA FINANCIERO, SEGUN TIPO DE OPERACION

(Expresado en Nuevos Soles)

BANCOS	2003												2004	Ene2004/Ene2003	
	ENE	FEB	MAR	ABR	MAY	JUN	JUL	AGO	SET	OCT	NOV	DIC	ENE	Flujo	Var real
1. SISTEMA BANCARIO	218 733 855	256 612 803	276 956 713	282 225 630	300 736 676	293 441 138	288 459 111	304 875 520	267 701 356	241 598 481	243 857 383	227 736 944	236 753 640	18 019 785	5,3%
. Vista	55 117 736	55 855 912	58 471 219	62 284 170	78 208 310	78 436 473	77 688 988	89 941 556	89 553 907	98 652 278	105 529 823	93 746 320	102 726 867	47 609 131	81,3%
. Ahorro	59 069 825	70 387 222	70 064 723	81 152 216	77 353 168	71 610 924	75 042 197	77 985 716	75 201 257	69 499 067	65 989 461	59 735 354	57 875 520	-1 194 305	-4,7%
. Plazo	100 675 216	129 106 000	137 194 941	128 853 262	132 806 236	132 518 428	125 855 229	131 750 564	97 316 533	68 602 474	67 686 481	69 643 757	67 154 371	-33 520 845	-35,1%
. Otros	3 871 078	1 263 668	11 225 829	9 935 983	12 368 962	10 875 313	9 872 698	5 197 684	5 629 659	4 844 661	4 651 616	4 611 514	8 996 882	5 125 804	126,1%
BANCO DE LA NACION	19 375 192	25 252 726	28 680 678	32 715 573	41 833 124	38 270 540	35 463 399	53 648 923	48 628 576	58 541 326	67 542 426	54 139 988	60 687 498	41 312 306	204,7%
. Vista	18 854 156	25 028 373	28 282 527	32 325 207	41 129 948	38 261 282	35 420 005	53 607 773	48 584 232	58 500 022	67 516 209	54 139 988	60 651 129	41 796 973	212,9%
. Ahorro	0	0	0	0	0	0	0	0	0	0	0	0	0	0	--
. Plazo	0	0	0	0	0	0	0	0	0	0	0	0	0	0	--
. Otros	521 036	224 353	398 151	390 366	703 176	9 258	43 394	41 150	44 344	41 304	26 217	0	36 369	-484 667	-93,2%
BANCA MULTIPLE	190 380 908	222 110 238	234 527 702	234 869 438	243 649 258	241 023 667	238 540 406	237 757 477	205 338 479	169 267 290	162 791 942	160 189 655	163 339 842	-27 041 066	-16,5%
. Vista	36 010 831	30 648 947	30 013 737	29 773 200	36 888 528	39 986 959	42 081 202	36 144 048	40 775 033	39 951 504	37 815 961	39 408 059	42 065 090	6 054 260	13,6%
. Ahorro	57 108 196	68 539 452	68 169 496	79 045 016	75 121 385	69 397 292	72 794 503	76 096 957	73 151 261	67 258 337	63 991 677	57 875 144	55 968 232	-1 139 964	-4,7%
. Plazo	94 046 663	122 016 380	130 540 408	121 781 388	125 431 957	125 658 280	118 709 547	124 671 731	90 168 486	61 546 106	60 485 144	62 232 121	59 925 751	-34 120 912	-38,0%
. Otros	3 215 218	905 459	5 804 061	4 269 834	6 207 387	5 981 137	4 955 153	844 741	1 243 699	511 344	499 160	674 331	5 380 768	2 165 551	62,8%
BANCA DE CONSUMO	8 977 756	9 249 839	13 748 333	14 640 620	15 254 294	14 146 930	14 455 307	13 469 120	13 734 301	13 789 866	13 523 015	13 407 302	12 726 300	3 748 545	37,9%
. Vista	252 749	178 592	174 955	185 763	189 833	188 232	187 782	189 735	194 642	200 753	197 653	198 273	10 647	-242 101	-95,9%
. Ahorro	1 961 630	1 847 770	1 895 227	2 107 201	2 231 783	2 213 632	2 247 694	1 888 759	2 049 996	2 240 730	1 997 784	1 860 210	1 907 288	-54 341	-5,4%
. Plazo	6 628 553	7 089 621	6 654 533	7 071 873	7 374 278	6 860 147	7 145 681	7 078 833	7 148 047	7 056 368	7 201 338	7 411 637	7 228 620	600 067	6,1%
. Otros	134 825	133 857	5 023 618	5 275 783	5 458 399	4 884 919	4 874 150	4 311 793	4 341 616	4 292 014	4 126 239	3 937 183	3 579 745	3 444 920	2482,8%
2.. SISTEMA NO BANCARIO	16 011 542	16 625 403	17 444 892	15 856 005	15 918 510	16 801 455	16 953 171	18 640 790	20 129 704	19 697 026	19 691 775	19 024 316	22 287 753	6 276 211	35,4%
. Vista	6 394 017	7 020 699	7 480 195	5 951 020	6 260 422	5 941 053	6 020 674	6 396 012	6 274 750	5 748 120	5 411 822	7 548 143	8 497 023	2 103 006	29,3%
. Ahorro	3 869 926	3 924 084	4 229 945	3 892 671	3 510 286	4 565 598	4 039 148	4 136 121	5 188 004	5 350 115	5 117 438	4 596 588	4 598 241	728 315	15,6%
. Plazo	5 673 761	5 603 279	5 657 400	5 937 495	6 082 619	6 063 341	6 632 089	7 827 828	8 420 894	8 370 350	8 989 276	6 760 033	6 825 130	1 151 369	17,0%
. Otros	73 837	77 341	77 352	74 820	65 183	231 463	261 260	280 828	246 055	228 441	173 240	119 552	2 367 358	2 293 521	3018,8%
3. EMPRESAS FINANCIERAS	0	0	0	0	0	0	0	0	0	0	0	0	0	0	--
. Vista	0	0	0	0	0	0	0	0	0	0	0	0	0	0	--
. Ahorro	0	0	0	0	0	0	0	0	0	0	0	0	0	0	--
. Plazo	0	0	0	0	0	0	0	0	0	0	0	0	0	0	--
. Otros	0	0	0	0	0	0	0	0	0	0	0	0	0	0	--
4. T O T A L	234 745 397	273 238 206	294 401 605	298 081 636	316 655 186	310 242 593	305 412 282	323 516 310	287 831 060	261 295 507	263 549 158	246 761 260	259 041 393	24 295 996	7,3%
. Vista	61 511 753	62 876 611	65 951 413	68 235 190	84 468 732	84 377 526	83 709 662	96 337 568	95 828 657	104 400 399	110 941 645	101 294 463	111 223 890	49 712 137	75,9%
. Ahorro	62 939 752	74 311 306	74 294 669	85 044 887	80 863 454	76 176 522	79 081 344	82 121 838	80 389 262	74 849 182	71 106 900	64 331 942	62 473 761	-465 990	-3,4%
. Plazo	106 348 978	134 709 279	142 852 341	134 790 756	138 888 854	138 581 769	132 487 318	139 578 392	105 737 428	76 972 824	76 675 757	76 403 790	73 979 502	-32 369 476	-32,3%
. Otros	3 944 915	1 341 009	11 303 182	10 010 802	12 434 145	11 106 776	10 133 958	5 478 513	5 875 713	5 073 102	4 824 856	4 731 065	11 364 240	7 419 325	180,2%

FUENTE: Correspondientes entidades bancarias de la región

ELABORACION: BCRP, Suc. Puno, Secc. Estudios Económicos.

Cuadro 20 REGION PUNO: SALDO TOTAL DE COLOCACIONES DEL SISTEMA FINANCIERO, SEGUN ENTIDADES

(Expresado en Nuevos Soles)

BANCOS	2003												2004	Ene2004/Ene2003	
	ENE	FEB	MAR	ABR	MAY	JUN	JUL	AGO	SET	OCT	NOV	DIC	ENE	Flujo	Var real
1. SISTEMA BANCARIO	84 796 795	86 968 850	91 767 216	94 441 718	94 237 499	95 400 865	95 845 364	95 845 364	97 595 383	101 279 938	97 441 238	99 648 916	99 104 496	14 307 702	13,7%
BANCO DE LA NACION	0	0	0	0	0	0	610 324	614 807	900 328	848 231	795 476	1 207 053	1 172 171	1 172 171	--
BANCA MULTIPLE	65 333 873	67 067 286	71 147 778	73 509 824	73 845 167	73 118 069	73 300 133	73 064 928	74 434 513	77 475 683	73 007 176	74 194 008	73 528 538	8 194 665	9,5%
. Crédito	4 893 651	5 805 489	8 099 778	9 645 982	9 430 691	9 225 198	8 793 457	7 778 958	7 196 054	4 615 561	4 517 775	4 316 096	4 121 792	-771 860	-18,1%
. Internacional	29 167 537	30 223 238	30 948 665	31 205 355	31 375 158	31 539 413	31 523 642	31 943 104	32 326 701	32 391 774	32 668 791	33 300 665	34 413 144	5 245 607	14,8%
. Continental	27 786 765	27 929 669	28 587 639	28 757 222	29 063 918	28 575 955	28 757 133	28 699 298	30 318 802	35 336 690	30 471 315	31 040 357	28 661 916	875 151	0,3%
. Wiese Sudameris	3 485 920	3 108 890	3 511 697	3 901 265	3 975 399	3 777 503	4 225 902	4 643 567	4 592 956	5 131 658	5 349 295	5 536 891	6 331 687	2 845 767	76,7%
BANCA DE CONSUMO	19 462 922	19 901 563	20 619 438	20 596 551	21 119 429	21 490 407	22 165 630	22 165 630	22 260 542	22 956 023	23 638 587	24 247 855	24 403 787	4 940 865	22,0%
. Del Trabajo	19 462 922	19 901 563	20 619 438	20 596 551	21 119 429	21 490 407	22 165 630	22 165 630	22 260 542	22 956 023	23 638 587	24 247 855	24 403 787	4 940 865	22,0%
2. SISTEMA NO BANCARIO	69 079 159	73 157 020	74 768 751	75 252 683	75 108 027	78 139 167	79 308 203	81 869 691	84 830 948	89 189 677	93 122 321	97 042 801	99 289 886	30 210 727	39,8%
. Caja Mun. de Arequipa	46 810 184	48 655 883	50 945 024	51 311 779	51 449 656	54 128 455	54 997 765	56 129 848	57 352 619	59 406 289	60 637 017	61 804 673	62 462 439	15 652 255	29,8%
. Caja Mun. de Tacna	3 999 825	4 423 731	4 786 308	4 966 652	5 033 451	5 065 384	5 287 977	6 020 048	6 597 126	6 865 754	7 364 455	8 071 932	8 534 752	4 534 927	107,6%
. Caja Mun. de Cusco													5 642 318	5 642 318	--
. CRAC Los Andes	5 574 340	5 828 173	5 768 508	5 902 223	5 887 826	5 877 629	5 934 513	6 104 747	5 897 695	5 851 499	5 935 647	5 940 081	6 060 139	485 799	5,8%
. EDPYME Edificar	12 694 810	14 249 232	13 268 910	13 072 029	12 737 094	13 067 699	13 087 948	13 615 049	13 902 320	14 789 069	15 656 307	16 571 663	16 590 238	3 895 428	27,1%
3. EMPRESAS FINANCIERAS	7 561 538	7 722 537	7 853 772	7 641 838	7 555 484	7 480 416	7 442 098	7 270 394	7 083 451	6 941 262	7 082 004	6 937 899	0	-7 561 538	-100,0%
. Financiera Solución	7 561 538	7 722 537	7 853 772	7 641 838	7 555 484	7 480 416	7 442 098	7 270 394	7 083 451	6 941 262	7 082 004	6 937 899	0	-7 561 538	-100,0%
4. T O T A L	161 437 492	167 848 407	174 389 739	177 105 228	179 857 081	182 151 165	184 985 449	184 985 449	189 509 783	197 410 876	197 645 564	203 629 616	198 394 383	36 956 891	19,5%

FUENTE: Correspondientes entidades bancarias de la región

ELABORACION: BCRP, Suc. Puno, Secc. Estudios Económicos.

Cuadro 21 REGION PUNO: SALDO TOTAL DE COLOCACIONES DEL SISTEMA FINANCIERO, SEGÚN SECTORES ECONOMICOS

(Expresado en Nuevos Soles)

BANCOS	2003												2004	Ene2004/Ene2003	
	ENE	FEB	MAR	ABR	MAY	JUN	JUL	AGO	SET	OCT	NOV	DIC	ENE	Flujo	Var real
1. SISTEMA BANCARIO	84 796 795	86 968 850	91 767 216	94 441 718	94 237 499	95 400 865	95 845 364	95 845 364	97 595 383	101 279 938	97 441 238	99 648 916	99 104 496	14 307 702	13,7%
. Agricultura	2 931 741	2 938 594	2 998 322	3 016 521	3 033 849	2 865 512	2 841 783	2 839 970	3 033 605	3 727 684	3 029 755	2 975 084	2 893 933	-37 809	-4,0%
. Ganadería	3 350 209	3 190 860	3 335 625	3 339 443	3 377 974	3 333 949	3 299 537	3 276 838	3 356 582	3 607 956	3 263 094	3 227 590	2 623 363	-726 846	-23,8%
. Pesquería	706 985	1 152 101	1 499 363	1 334 800	1 299 668	1 272 077	1 221 979	1 174 906	1 105 058	325 410	267 549	278 610	269 328	-437 657	-62,9%
. Industria	3 044 489	2 987 867	3 303 209	3 400 988	3 907 550	3 209 996	3 303 490	3 225 490	3 256 951	3 469 629	3 327 315	3 416 188	3 210 135	165 646	2,6%
. Minería	211 795	234 557	380 605	366 864	2 352	359 545	372 694	501 160	569 851	515 296	543 739	554 917	623 178	411 384	186,2%
. Comercio	9 854 011	10 372 097	12 516 587	13 528 099	18 746 348	13 413 647	13 223 297	12 627 636	12 528 617	11 719 778	11 489 580	11 937 211	11 036 771	1 182 760	9,0%
. Construcción	795 781	777 884	948 188	964 620	955 580	1 330 071	1 479 453	1 495 214	1 524 806	1 611 419	1 582 937	1 685 315	1 592 059	796 278	94,6%
. Sector Público	4 983 736	5 279 383	5 446 425	5 778 293	3 913 885	6 006 849	6 103 944	6 232 590	6 504 493	7 021 313	6 419 444	6 505 659	6 588 820	1 605 084	28,6%
. Otros	58 918 049	60 035 505	61 338 891	59 204 512	62 445 853	63 554 688	64 471 560	64 471 560	65 715 420	69 281 452	67 517 825	69 068 342	70 266 911	11 348 862	16,0%
BANCO DE LA NACION	0	0	0	0	0	0	610 324	614 807	900 328	848 231	795 476	1 207 053	1 172 171	1 172 171	--
. Sector Público	0	0	0	0	0	0	610 324	614 807	900 328	848 231	795 476	1 207 053	1 172 171	1 172 171	--
BANCA MULTIPLE	65 333 873	67 067 286	71 147 778	73 509 824	73 845 167	73 118 069	73 300 133	73 064 928	74 434 513	77 475 683	73 007 176	74 194 008	73 528 538	8 194 665	9,5%
. Agricultura	2 931 741	2 938 594	2 998 322	3 016 521	3 033 849	2 865 512	2 841 783	2 839 970	3 033 605	3 727 684	3 029 755	2 975 084	2 893 933	-37 809	-4,0%
. Ganadería	3 350 209	3 190 860	3 335 625	3 339 443	3 377 974	3 333 949	3 299 537	3 276 838	3 356 582	3 607 956	3 263 094	3 227 590	2 623 363	-726 846	-23,8%
. Pesquería	706 985	1 152 101	1 499 363	1 334 800	1 299 668	1 272 077	1 221 979	1 174 906	1 105 058	325 410	267 549	278 610	269 328	-437 657	-62,9%
. Industria	3 044 489	2 987 867	3 303 209	3 400 988	3 907 550	3 209 996	3 303 490	3 225 490	3 256 951	3 469 629	3 327 315	3 416 188	3 210 135	165 646	2,6%
. Minería	211 795	234 557	380 605	366 864	2 352	359 545	372 694	501 160	569 851	515 296	543 739	554 917	623 178	411 384	186,2%
. Comercio	9 854 011	10 372 097	12 516 587	13 528 099	18 746 348	13 413 647	13 223 297	12 627 636	12 528 617	11 719 778	11 489 580	11 937 211	11 036 771	1 182 760	9,0%
. Construcción	795 781	777 884	948 188	964 620	955 580	1 330 071	1 479 453	1 495 214	1 524 806	1 611 419	1 582 937	1 685 315	1 592 059	796 278	94,6%
. Sector Público	4 983 736	5 279 383	5 446 425	5 778 293	3 913 885	6 006 849	6 103 944	6 232 590	6 504 493	7 021 313	6 419 444	6 505 659	6 588 820	1 605 084	28,6%
. Otros	39 455 127	40 133 942	40 719 453	41 780 196	38 607 961	41 326 424	41 453 957	41 691 124	42 554 550	45 477 198	43 083 763	43 613 434	44 690 953	5 235 826	10,2%
BANCA DE CONSUMO	19 462 922	19 901 563	20 619 438	20 596 551	21 119 429	21 490 407	22 165 630	22 165 630	22 260 542	22 956 023	23 638 587	24 247 855	24 403 787	4 940 865	22,0%
. Otros	19 462 922	19 901 563	20 619 438	20 596 551	21 119 429	21 490 407	22 165 630	22 165 630	22 260 542	22 956 023	23 638 587	24 247 855	24 403 787	4 940 865	22,0%
2. SISTEMA NO BANCARIO	69 079 159	73 157 020	74 768 751	75 252 683	75 108 027	78 139 167	79 308 203	81 869 691	84 830 948	89 189 677	93 122 321	97 042 801	99 289 886	30 210 727	39,8%
. Agricultura	383 268	382 414	371 670	368 859	366 495	376 064	370 575	371 094	360 293	285 014	307 947	323 473	344 945	-38 323	-12,5%
. Ganadería	1 444 927	1 456 148	1 433 412	1 387 979	1 425 044	1 393 601	1 383 734	1 393 490	1 393 503	1 454 479	1 503 400	1 521 368	1 633 321	188 394	10,0%
. Pesquería	46 553	57 998	53 142	50 445	46 439	35 715	41 527	39 777	43 917	45 571	43 050	43 577	40 596	-5 957	-15,2%
. Industria	5 084 504	6 206 851	1 498 475	6 047 491	5 588 006	5 704 626	6 788 719	5 571 920	9 371 283	4 720 707	6 705 075	7 075 809	7 081 407	1 996 903	35,5%
. Minería	355 494	147 591	138 744	161 665	134 324	139 102	150 758	383 585	148 453	1 307 174	149 657	154 543	204 575	-150 919	-44,0%
. Comercio	16 549 056	17 104 821	28 017 374	20 038 959	17 280 052	18 270 173	19 384 755	19 203 191	20 597 243	21 502 226	23 577 512	22 876 455	23 420 175	6 871 119	37,7%
. Construcción	84 868	85 203	69 526	89 235	100 141	117 129	114 688	104 420	177 595	159 844	161 757	121 964	120 286	35 418	37,9%
. Sector Público	457 359	491 140	549 522	591 984	607 540	594 538	605 623	702 220	1 122 102	1 507 499	722 126	760 955	920 256	462 897	95,7%
. Otros	44 673 130	47 224 854	42 636 884	46 516 067	49 559 985	51 508 217	50 467 824	54 099 993	51 616 560	58 207 163	59 951 797	64 164 658	65 524 324	20 851 195	42,7%
3. EMPRESAS FINANCIERAS	7 561 538	7 722 537	7 853 772	7 641 838	7 555 484	7 480 416	7 442 098	7 270 394	7 083 451	6 941 262	7 082 004	6 937 899	0	-7 561 538	-100,0%
. Otros	7 561 538	7 722 537	7 853 772	7 641 838	7 555 484	7 480 416	7 442 098	7 270 394	7 083 451	6 941 262	7 082 004	6 937 899	0	-7 561 538	-100,0%
4. TOTAL	161 437 492	167 848 407	174 389 739	176 786 224	182 219 733	179 887 205	186 528 503	184 985 449	189 509 783	197 410 876	197 645 564	203 629 616	198 394 383	36 956 891	19,5%
. Agricultura	3 315 009	3 321 008	3 369 992	3 385 380	3 400 345	3 241 577	3 212 358	3 211 064	3 393 897	4 012 698	3 337 702	3 298 557	3 238 878	-76 132	-5,0%
. Ganadería	4 795 136	4 647 008	4 769 038	4 727 422	4 803 018	4 727 551	4 683 271	4 670 328	4 750 085	5 062 435	4 766 494	4 748 958	4 256 684	-538 452	-13,6%
. Pesquería	753 538	1 210 099	1 552 506	1 385 245	1 346 107	1 307 792	1 263 506	1 214 684	1 148 975	370 981	310 599	322 187	309 924	-443 614	-60,0%
. Industria	8 128 993	9 194 718	4 801 685	9 448 479	9 495 556	8 914 622	10 092 209	8 797 410	12 628 234	8 190 336	10 032 390	10 491 997	10 291 542	2 162 549	23,2%
. Minería	567 289	382 148	519 349	528 528	136 676	498 647	523 453	884 745	718 304	1 822 470	693 396	709 460	827 754	260 465	41,9%
. Comercio	26 403 067	27 476 918	40 533 961	33 567 058	36 026 400	31 683 820	32 608 052	31 830 827	33 125 860	33 222 004	35 067 092	34 813 665	34 456 946	8 053 879	26,9%
. Construcción	880 649	863 087	1 017 714	1 053 856	1 055 722	1 447 200	1 594 141	1 599 634	1 702 401	1 771 263	1 744 694	1 807 278	1 712 345	831 696	89,1%
. Sector Público	5 441 096	5 770 522	5 995 947	6 370 277	4 521 425	6 601 387	6 709 568	6 934 810	7 626 595	8 528 812	7 141 570	7 266 614	7 509 076	2 067 981	34,2%
. Otros	111 152 716	114 982 897	111 829 548	116 319 980	121 434 485	121 464 609	125 841 947	125 841 947	124 415 432	134 429 877	134 551 626	140 170 899	135 791 235	24 638 519	18,8%

FUENTE: Correspondientes entidades bancarias de la región
ELABORACION: BCRP, Suc. Puno, Secc. Estudios Económicos.

Cuadro 22 REGION PUNO: RELACIÓN COLOCACIONES/DEPOSITOS, SEGÚN ENTIDADES

(En porcentajes)

BANCOS	2003												2004
	ENE	FEB	MAR	ABR	MAY	JUN	JUL	AGO	SET	OCT	NOV	DIC	ENE
1. SISTEMA BANCARIO	38,8%	33,9%	33,1%	31,3%	32,5%	33,2%	31,4%	31,4%	36,5%	41,9%	40,0%	43,8%	41,9%
BANCO DE LA NACION	0,0%	0,0%	0,0%	0,0%	0,0%	0,0%	1,7%	1,1%	1,9%	1,4%	1,2%	2,2%	1,9%
BANCA MULTIPLE	34,3%	30,2%	30,3%	31,3%	30,3%	30,3%	30,7%	30,7%	36,2%	45,8%	44,8%	46,3%	45,0%
. Crédito	9,8%	8,5%	10,3%	12,2%	12,2%	14,7%	16,3%	14,3%	13,6%	12,9%	13,0%	11,4%	10,0%
. Internacional	86,5%	61,9%	70,6%	60,6%	57,5%	56,5%	50,3%	54,3%	54,4%	72,2%	78,5%	88,7%	96,2%
. Continental	55,0%	55,0%	55,7%	56,2%	54,4%	45,8%	45,3%	44,7%	46,1%	60,6%	50,9%	56,4%	49,8%
. Wiese Sudameris	6,2%	5,8%	5,8%	7,4%	6,8%	6,3%	7,2%	7,7%	17,0%	16,9%	20,1%	18,5%	22,0%
BANCA DE CONSUMO	216,8%	215,2%	150,0%	138,4%	151,9%	153,3%	164,6%	164,6%	162,1%	166,5%	174,8%	180,9%	191,8%
. Del Trabajo	216,8%	215,2%	150,0%	138,4%	151,9%	153,3%	164,6%	164,6%	162,1%	166,5%	174,8%	180,9%	191,8%
2. SISTEMA NO BANCARIO	431,4%	440,0%	428,6%	474,6%	471,8%	465,1%	467,8%	439,2%	421,4%	452,8%	472,9%	510,1%	445,5%
. Caja Mun. de Arequipa	393,5%	392,5%	389,3%	455,9%	458,9%	468,6%	471,7%	433,3%	433,8%	469,1%	475,9%	497,8%	462,2%
. Caja Mun. de Tacna	245,2%	250,0%	270,9%	259,4%	260,1%	254,7%	260,8%	276,5%	299,8%	322,4%	335,8%	362,2%	196,0%
. Caja Mun. de Cusco													457,1%
. CRAC Los Andes	224,5%	237,0%	222,4%	219,7%	212,5%	180,2%	181,6%	174,0%	152,5%	154,7%	159,4%	181,1%	190,2%
. EDPYME Edificar	--	--	--	--	--	--	--	--	--	--	--	--	--
3. EMPRESAS FINANCIERAS													
. Financiera Solución													
4. T O T A L	68,8%	61,4%	59,2%	56,8%	58,7%	60,6%	57,2%	57,2%	65,8%	75,6%	75,0%	82,5%	76,6%

FUENTE: Correspondientes entidades bancarias de la región

ELABORACION: BCRP, Suc. Puno, Secc. Estudios Económicos.

Cuadro 23 REGION PUNO: COEFICIENTES DE CARTERA PESADA, SEGÚN ENTIDADES

(En porcentajes)

BANCOS	2003												2004
	ENE	FEB	MAR	ABR	MAY	JUN	JUL	AGO	SET	OCT	NOV	DIC	ENE
1. SISTEMA BANCARIO	9,3%	10,6%	12,7%	12,4%	11,8%	12,2%	12,2%	11,9%	11,5%	9,0%	8,6%	8,1%	6,1%
Banco de la Nación	--	--	--	--	--	--	0,0%	0,0%	0,0%	0,0%	0,0%	0,0%	0,0%
Banca Múltiple	11,9%	14,1%	16,5%	15,5%	14,8%	15,5%	15,6%	15,2%	14,7%	11,4%	11,1%	10,6%	8,0%
. Crédito	43,9%	59,2%	70,8%	59,2%	59,5%	60,6%	64,9%	71,5%	75,7%	71,0%	69,0%	67,5%	71,0%
. Internacional	0,5%	2,0%	1,9%	1,9%	1,8%	1,8%	1,8%	1,8%	1,8%	1,8%	1,7%	1,7%	1,7%
. Continental	19,7%	19,4%	18,8%	17,7%	16,2%	17,7%	17,4%	16,9%	15,8%	13,7%	14,2%	13,8%	7,8%
. Wiese Sudameris	0,0%	0,0%	0,1%	0,0%	0,3%	3,5%	3,2%	3,1%	2,8%	2,5%	2,4%	2,2%	2,0%
Banca de Consumo	1,6%	1,5%	1,5%	1,5%	1,4%	1,3%	1,3%	1,3%	1,2%	1,1%	1,0%	1,0%	0,9%
2. SISTEMA NO BANCARIO	6,2%	5,3%	5,4%	6,1%	5,7%	5,0%	5,2%	5,7%	5,5%	5,6%	5,8%	6,5%	5,3%
. Caja Mun. de Arequipa	3,8%	3,0%	2,9%	3,5%	3,7%	3,0%	3,2%	4,2%	4,2%	4,7%	5,1%	7,1%	4,9%
. Caja Mun de Tacna	0,2%	0,4%	0,8%	1,3%	2,3%	2,5%	2,1%	2,3%	2,3%	2,6%	2,6%	2,3%	2,8%
. Caja Mun de Cusco													0,0%
. CRAC Los Andes	23,3%	22,1%	23,0%	25,1%	24,8%	24,9%	25,7%	24,7%	24,3%	22,8%	22,3%	16,2%	17,7%
. EDPYME Edificar	9,2%	7,6%	8,8%	9,6%	6,5%	5,6%	5,5%	5,3%	5,1%	5,0%	4,8%	4,5%	5,5%
3. EMPRESAS FINANCIERAS	1,2%	1,0%	1,6%	2,0%	2,6%	1,9%	1,4%	1,4%	1,7%	2,0%	2,3%	3,4%	--
. Financiera Solución	1,2%	1,0%	1,6%	2,0%	2,6%	1,9%	1,4%	1,4%	1,7%	2,0%	2,3%	3,4%	--
4. TOTAL	7,4%	7,8%	9,1%	9,1%	8,6%	8,5%	8,6%	8,8%	8,5%	7,2%	7,0%	7,2%	5,7%

FUENTE: Correspondientes entidades bancarias de la región

ELABORACION: BCRP, Suc. Puno, Secc. Estudios Económicos.