

INTRODUCCIÓN

Durante marzo de 2001, comparado a similar período del año anterior, la evolución de la economía departamental nos muestra expansiones en sus principales indicadores; así tenemos que en los sectores Externo, Fiscal -aunándose a ellos las actividades: agrícola, pecuaria, pesca y construcción-, presentaron desarrollos positivos; sin embargo, el resto de componentes del Sector Real (minería, industria y turismo), así como el Sector Monetario, disminuyeron sus niveles de actividad; la variación del IPC de la ciudad de Puno, fue menor al registrado en el mismo período del año precedente, en tanto que la cotización promedio del dólar presentó una tendencia creciente.

La variación del IPC, fue de 0,3 por ciento, siendo menor al registrado en marzo de 2000. Por su parte la cotización promedio del dólar -para el mismo período-, registró una importante mejoría (se recuperó en 2 por ciento).

El Sector Real, durante el mes de marzo, respecto a su similar del año anterior, presentó avances en la mayoría de sectores, así tenemos que las actividades: agrícola, pecuaria, pesca y construcción se incrementaron en 2, 1, 143 y 29 por ciento respectivamente; contrariamente los sectores que presentaron retracción en sus niveles de actividad fueron minería, industria y turismo, los que cayeron en 1, 10 y 18 por ciento.

El Sector Externo, durante el período bajo análisis, al compararlo con su similar del año anterior, presentó un comportamiento favorable, en términos relativos, al haber crecido las expor-

taciones (FOB) en 3 por ciento, en tanto que las importaciones (CIF) fueron menores en 12 por ciento.

Los Ingresos Corrientes del Gobierno Central, en el período analizado, fueron mayores en S/. 1,8 millones, respecto a período similar del año anterior, significando una expansión real de 42 por ciento; originándose este resultado por la mayor recaudación en los rubros: ISC general, "Otros", ISC importaciones, IGV importaciones, IGV General y Adicional ad - valorem. Sin embargo disminuyó la recaudación en los rubros: Infracciones tributarias, RUS, Impuesto a la renta e Impuesto a la promoción municipal.

El Sector Monetario -tomando como referencia el mismo mes del año anterior- ha presentado un retroceso, en lo que respecta al proceso de intermediación, al mostrar una caída en 0,8 por ciento en las captaciones; en tanto que las colocaciones disminuyeron en 3,6 por ciento; debido a estos resultados el Coeficiente de Intermediación alcanzó el 73,9 por ciento, habiendo caído en 2,1 puntos porcentuales respecto a su similar del año anterior. El componente en dólares para depósitos fue de 66,1 por ciento (mayor en 4,9 puntos porcentuales respecto al mes de marzo de 2000), en tanto que para las colocaciones fue de 35,0 por ciento, habiendo disminuido en 9,8 puntos porcentuales respecto al mismo período del año anterior. El Coeficiente de Cartera Pesada fue de 33,0 por ciento, resultando mayor en 8,1 puntos porcentuales frente a similar indicador del año anterior.

I. INFLACION Y TIPO DE CAMBIO

1. Inflación

El nivel general de precios medido a través de la variación del IPC, durante marzo, registró una inflación de 0,3 por ciento, inferior en 0,2 de punto porcentual a la registrada el mes anterior. Asimismo, fue inferior en 0,3 de punto porcentual al presentado en marzo de 2000; también, fue inferior en 0,2 de punto porcentual al registrado en

Lima Metropolitana (0,5 por ciento). En el transcurso de tres y doce últimos meses, Puno registró inflaciones acumuladas de 1,4 y 5,6 por ciento, respectivamente; siendo en el primer caso similar a la registrada en marzo de 2000; pero fue superior en 0,4 de punto porcentual en el segundo caso.

INFLACIÓN

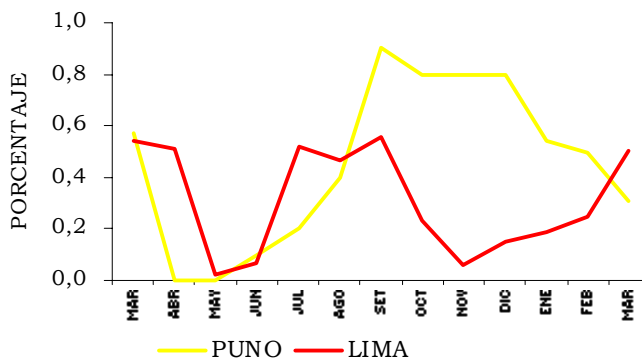

La inflación registrada en el mes, fue el resultado del aumento en los precios de seis grupos de consumo, presentando el incremento más significativo en el de "Esparcimiento, diversiones y servicios culturales" con 1,1 por ciento; seguido de "Cuidado y conservación de la salud" con 0,8 por ciento, "Vestido y calzado" con 0,8 por ciento, "Muebles, Enseres y

Mantenimiento de la Vivienda" con 0,5 por ciento, "Alimentos y bebidas" con 0,4 por ciento y "Otros bienes y servicios" con 0,3 por ciento. Por otro lado, los precios del grupo "Transportes y Comunicaciones" se mantuvieron estables y de "Alquiler de vivienda y combustibles" disminuyó en 0,6 por ciento.

INFLACIÓN

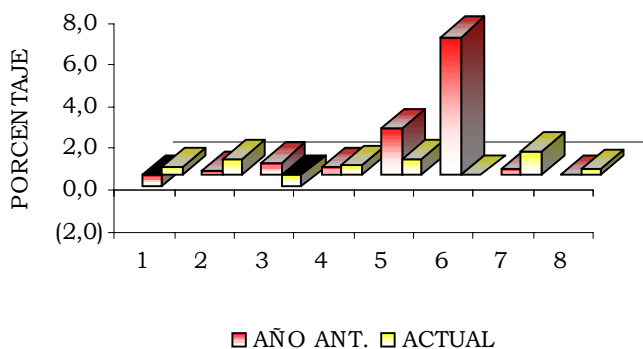

Como se puede apreciar el grupo 7, registró la inflación más alta (1,1 por ciento), debido a que los precios de la matrícula y pensión de enseñanza se incrementó en 2,1 por ciento, como resultado del inicio de las labores

escolares. Por otro lado, en el grupo 3 ("Alquiler de vivienda y combustibles"), los precios de la energía eléctrica aumentaron en 3 por ciento y del alquiler de vivienda lo hizo en +2,2 por ciento.

INDICE DE PRECIOS AL CONSUMIDOR (BASE 1994=100)

MES	AÑO	INDICE GENERAL	VARIACION PORCENTUAL		
			MENSUAL	ACUMULADA	ANUALIZADA
MARZO	2000	156,42	0,6	1,4	5,2
FEBRERO	2001	164,62	0,5	1,1	5,9
MARZO	2001	165,13	0,3	1,4	5,6

ELABORACION: Sección Estudios Económicos

Por su parte, el grupo "Alimentos y bebidas" (principal componente de la canasta familiar que representa el 55,5 por ciento del consumo) registró un

incremento de 0,4 por ciento; siendo el resultado de la disminución en 0,3 por ciento en los precios de los alimentos y bebidas consumidos dentro del hogar,

contrarrestado en parte por el aumento en 2,9 por ciento en los precios de los consumidos fuera del hogar. En el primer grupo se presentaron disminuciones importantes en los precios de la palta (-5 por ciento), uva (-4,4 por ciento), azúcar (-3 por ciento), ají (-2,8 por ciento), camote (-2,7 por ciento), cebolla (-2,7 por ciento), aceituna (-2,6 por ciento), tomate (-2,1 por ciento), otras carnes (-2 por ciento), carne de carnero (-1,5 por ciento), fideos

(-1,3 por ciento) y carne de pollo (-0,8 por ciento) entre otros. Por otro lado, también se registraron aumentos importantes en los precios de las frutas secas (4,4 por ciento), otras frutas frescas (3,2 por ciento), cerveza (2,6 por ciento), apio (1,9 por ciento) y cítricos (1,1 por ciento) además de otros productos; mientras que otros precios permanecieron estables y otros variaron en menor medida.

2. Tipo de Cambio

Durante marzo de 2001, la cotización promedio compra - venta de la moneda extranjera en el mercado paralelo de la ciudad de Puno fue de S/. 3,5152 por dólar, el cual respecto a su

similar de 2000 (3,4457) fue superior en 2 por ciento; de esta forma ha continuado la recuperación del tipo de cambio, tal como ha venido sucediendo durante estos últimos periodos.

TIPO DE CAMBIO

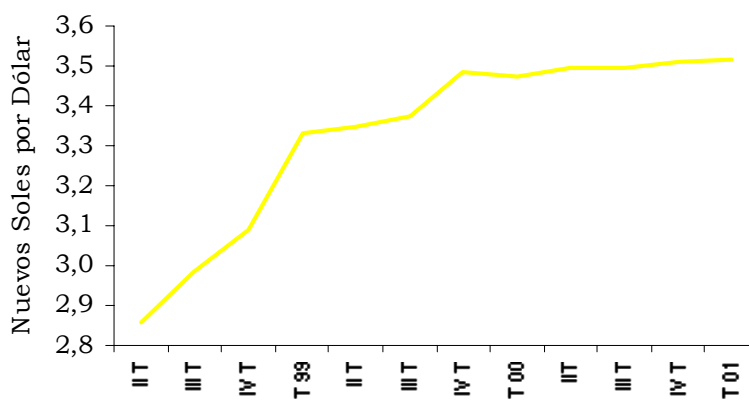

TIPO DE CAMBIO

(Nuevos Soles por Dólar-Promedio Compra-Venta)

	MARZO		ENE-MAR		VARIACION %	
	2000	2001	2000	2001	AÑO ANT	ACUM
Inicio de período	3,4550	3,5200	3,4883	3,5175	1,9%	0,8%
Final de período	3,4825	3,5150	3,4817	3,5167	0,9%	1,0%
Cotización más alta	3,4925	3,5200	3,5058	3,5225	0,8%	0,5%
Cotización mas baja	3,4125	3,5125	3,4500	3,5108	2,9%	1,8%
Promedio del período	3,4457	3,5152	3,4737	3,5159	2,0%	1,2%

ELABORACION: Sección Estudios Económicos.

II. PRODUCCIÓN

1. Actividad Agrícola

Como es habitual, marzo se caracteriza por ser un mes en el que se incrementan las cosechas de la campaña agrícola; en efecto, en este período se cosecharon 4 920 hectáreas de quince cultivos, correspondiendo el 41 por ciento al cultivo de papa, el 22,5 por

ciento al de avena forrajera, el 13 por ciento al de maíz amarillo duro, el 9 por ciento al de cebada forrajera, el 6 por ciento al de habas y el 8,5 por ciento restante a otros cultivos. Comparada con la actividad efectuada en marzo de 2000, ésta se contrajo en 7 por ciento.

PRODUCCIÓN AGRÍCOLA

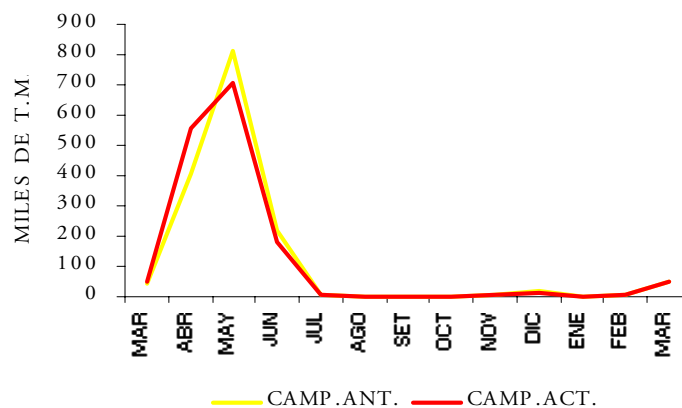

Del área cosechada se obtuvo una producción total de 50 033 TM, de los

cuales el 32 por ciento correspondió a la producción de avena forrajera, el 29 por

ciento a la de papa, el 11 por ciento a la de alfalfa, el 11 por ciento a la de cebada forrajera y el 17 por ciento al resto de cultivos. Respecto a marzo del año pasado, la producción se incrementó en 2,4 por ciento; asimismo, el rendimiento por hectárea creció en 11 por ciento; observándose mayores aumentos en la productividad de cebada grano (24 por

ciento), cebada forrajera (14 por ciento), mashua (9 por ciento) y maíz amarillo duro (8 por ciento) entre otros; pero, también se registraron rendimientos inferiores, en los cultivos de arveja, papa, avena forrajera y oca además de otros, que disminuyeron en 26, 21, 12 y 4 por ciento, respectivamente.

AVANCE DE LA ACTIVIDAD AGRICOLA

ACTIVIDAD	MARZO		CAMPAÑA AGRICOLA		VARIACION %	
	2000	2001	99-2000	00-2001	MAR01/ MAR00	CAMPAÑA AGRICOLA
SIEMBRAS (Has)	0	0	168 271	168 487	.-	0,1%
COSECHAS (Has)	5 313	4 920	5 947	5 321	-7,4%	-10,5%
PRODUCCION (T.M.)	48 848	50 033	56 705	61 169	2,4%	7,9%

FUENTE: Dirección Sub-Regional de Agricultura - Puno

Considerando la programación de producción para marzo, se presentó un retraso del 55 por ciento, como consecuencia de las malas condiciones climáticas en todo el altiplano. Cabe mencionar que, se presentaron retrasos en casi todos los cultivos, a excepción de las habas y oca que superaron a la producción programada para este mes en 285 y 48 por ciento.

Por otro lado, debido al exceso de precipitaciones pluviales durante este mes se registró una pérdida de 16 818 hectáreas de diversos cultivos, correspondiendo las mayores superficies perdidas a la de avena forrajera (6 552 hectáreas), papa (2 964 hectáreas), cebada forrajera (2 033 hectáreas), cebada grano (1 746 hectáreas) y quinua (1 684 hectáreas); sumando en el transcurso de los tres primeros meses del año una pérdida de 22 352 hectáreas sembradas.

Como se mencionó el comportamiento de esta actividad está directamente relacionada con los cambios climáticos ocurridos en el

altiplano puneño; por eso cabe indicar que, en marzo los niveles de temperatura máxima fueron en promedio relativamente inferiores a sus valores normales; mientras que las mínimas fueron superiores en promedio. Por su parte, las precipitaciones pluviales en marzo fueron muy intensas, superando a lo normal en 37 por ciento; presentándose en la mayoría de las localidades valores por encima de lo normal (entre 108 y 6 por ciento); observándose menores precipitaciones sólo en las localidades de Cabanillas (-26 por ciento) y Ayaviri (-2 por ciento).

El nivel de las aguas y las descargas de los ríos de la vertiente del lago Titicaca, presentaron aumentos significativos respecto al mes anterior, provocando desbordes en varios ríos, afectando a algunos cultivos existentes en las márgenes de estos ríos; asimismo, permitieron un incremento importante en el nivel del espejo de agua del lago Titicaca llegando el 31 de marzo a 3 810,14 msnm, que comparado con el nivel del mismo período del año pasado, aumentó en 1,1 metros.

CONDICIONES CLIMATICAS EN ALGUNAS ESTACIONES DEL DEPARTAMENTO DE PUNO

	MARZO 2 000			MARZO 2 001			VARIACION %		
	T. MAX (°C)	T.MIN (°C)	PRECIP. (mm.)	T. MAX (°C)	T.MIN (°C)	PRECIP. (mm.)	T. MAX	T.MIN	PRECIP
Puno	16,5	5,1	104,7	14,7	5,1	224,2	-10,9%	0,0%	114,1%
Desaguadero	14,8	4,3	75,6	14,4	5,1	136,9	-2,7%	18,6%	81,1%
Ayaviri	16,4	3,0	108,5	15,5	4,1	99,9	-5,5%	36,7%	-7,9%
Acora	14,3	4,0	134,6	13,9	4,9	202,1	-2,8%	22,5%	50,1%
Azángaro	13,6	4,3	437,0	14,7	5,0	167,3	8,1%	16,3%	-61,7%
Huancané	14,4	3,5	98,6	13,8	4,1	159,7	-4,2%	17,1%	62,0%
Moho	13,9	4,7	110,6	13,3	4,7	181,9	-4,3%	0,0%	64,5%
Ilave	14,2	4,8	136,6	13,9	5,0	162,2	-2,1%	4,2%	18,7%
Yunguyo	14,6	4,1	105,7	13,9	4,2	125,4	-4,8%	2,4%	18,6%
Cabanillas	16,8	5,1	136,0	14,4	5,4	78,2	-14,3%	5,9%	-42,5%
Mazo Cruz	16,0	1,3	64,1	15,5	3,4	116,3	-3,1%	161,5%	81,4%
Juli	139,0	4,1	122,0	13,0	4,6	239,6	-90,6%	12,2%	96,4%

FUENTE: SENAMHI - Puno

2. Actividad Pecuaria

En el presente mes la actividad pecuaria registró una producción de 8 672 TM (resultado de haber destinado a la saca y esquila 1 941 750 cabezas de

ganado); de la cual destacó la de leche, lana de ovino, carne de vacuno, carne de ovino y fibra de alpaca con el 27; 23; 16; 9 y 6 por ciento, respectivamente.

PRODUCCIÓN PECUARIA

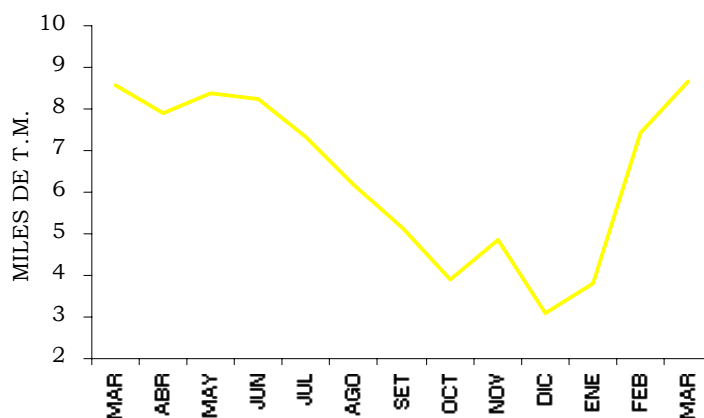

Comparada con similar período del año anterior, esta actividad se incrementó en 1,3 por ciento; destacando el aumento en 7,5 por ciento en la producción de carne de ave,

seguido del incremento en el volumen de carne de porcino (+6,8 por ciento), carne de alpaca (+2,1 por ciento), carne de ovino (+1,1 Por ciento) y otros.

PRODUCCION PECUARIA

(T.M.)

	MARZO		ENERO-MARZO		DISTRIBUCION %	VARIACION % 2000/01	
	2000	2001	2000	2001		MAR	ENE-MAR
- Carne	2 852	2 901	6 967	7 091	33,4%	1,7%	1,8%
- Leche	2 290	2 294	5 526	5 538	26,5%	0,2%	0,2%

- Lana y Fibra	2 518	2 548	4 909	4 943	29,4%	1,2%	0,7%
- Otros	903	929	2 297	2 365	10,7%	2,9%	3,0%
T O T A L	8 563	8 672	19 699	19 937	100,0%	1,3%	1,2%

FUENTE: Dirección Sub Regional de Agricultura - Puno

Finalmente, el beneficio de ganado en el mes en análisis en los diferentes camales de Puno, se beneficiaron a 7 589 cabezas de ganado; obteniéndose un volumen de 438 TM de

carne; que, comparados con similar periodo de 2000, el ganado beneficiado creció en 25 por ciento y el volumen de carne lo hizo en 24 por ciento.

GANADO DESTINADO A LA SACA

(Número de Animales)

	MARZO		ENERO-MARZO		DISTRIBU CION %	VARIAC % 2001/00	
	2000	2001	2000	2001		MARZO	ENE-MAR
- Saca	217 850	230 490	593 830	630 650	11,9%	5,8%	6,2%
- Vacas Ordeñadas	25 490	24 930	71 240	69 770	1,3%	-2,2%	-2,1%
- Anim. Esquilados	1 473 050	1 494 360	2 853 270	2 893 710	77,0%	1,4%	1,4%
- Otros	155 940	191 970	449 060	596 910	9,9%	23,1%	32,9%
T O T A L	1 872 330	1 941 750	3 967 400	4 191 040	100,0%	3,7%	5,6%

FUENTE: Dirección Sub Regional de Agricultura - Puno

3. Actividad Pesquera

La actividad pesquera en el mes de marzo registró una extracción de 340 TM de pescado que, con relación al mismo mes del año precedente se incrementó en 143 por ciento. Este crecimiento se explica principalmente por la mayor extracción de carachi y pejerrey (+436 y +337 por ciento, respectivamente); mas que un mayor dinamismo, significó un ajuste de información real a través del "Programa

de Vigilancia y Control Pesquero" implementado por el Ministerio de Pesquería en el año 2000.

En los diferentes mercados del departamento, durante marzo se comercializó 178 TM. de pescado; significando el 52 por ciento de la extracción total. Comparado con las ventas efectuadas en similar periodo de 2000, se incrementó en 138 por ciento.

ACTIVIDAD PESQUERA

(kg.)

	MARZO		ENERO- MARZO		VARIAC % 2001/00	
	2000	2001	2000	2001	MARZO	ENE-MAR
EXTRACCION	139 579	339 758	402 500	1 072 544	143,4%	166,5%
COMERCIALIZACION	74 882	178 013	231 454	617 786	137,7%	166,9%

Elaboración: Sección Estudios Económicos

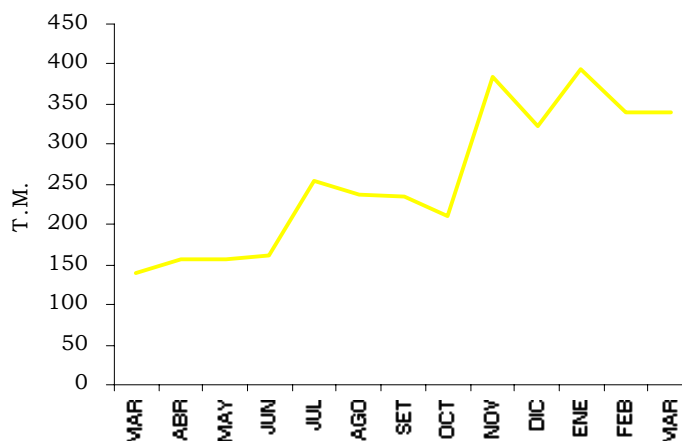
EXTRACCIÓN DE PESCADO**4. Actividad Minera**

En marzo de 2001 el sector minero en el departamento de Puno registró una producción de 5 906 TMS de estaño (valorizada en S/. 10,8

mes de 2000 presentó una contracción de 1,4 por ciento, reflejo del mayor dinamismo en la producción del mineral indicado.

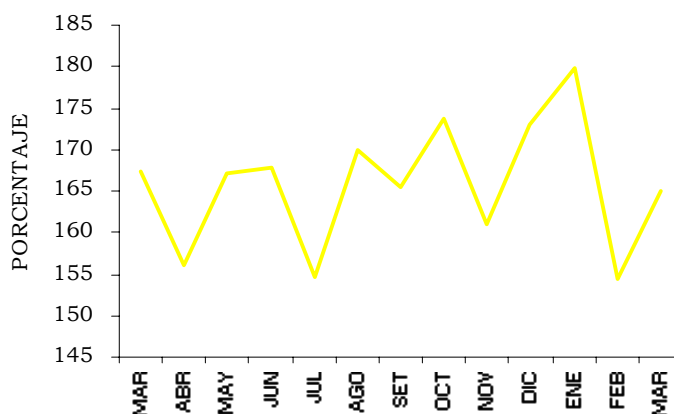
PRODUCCIÓN MINERA

millones) que comparada con similar

PRODUCCION MINERA

	MARZO		ENERO-MARZO		VAR 2001/00	
	2000	2001	2000	2001	MAR	ENE-MAR
CONCENT. ESTAÑO						
. Volumen (T.M.S.)	5 991	5 906	17 546	17 874	-1,4%	1,9%
. Monto (S/.)	10 114	10 762	27 231	32 254	2,7%	14,3%
	530	538	523	523		
INDICE DEL VOL. FISICO 1/ 1/ Año Base 1994=100	167,3	165,0	163,4	166,4	-1,4%	1,9%

Elaboración: Sección Estudios Económicos

5. Actividad Industrial

En marzo de 2001 la producción industrial (valorizada en S/. 6,1 millones) registró una contracción de 10 por ciento respecto a similar mes de 2000; resultado de la caída en 34 por

ciento en la producción de alimentos y bebidas (gaseosa); por el contrario, la producción de minerales no metálicos (cemento) creció en 26 por ciento.

PRODUCCION INDUSTRIAL

	MARZO		ENERO-MARZO		VARIAC % 2001/00	
	2000	2001	2000	2001	MARZO	ENE-MAR
ALIMENTOS Y BEBIDAS						
. Volumen (Litros)	6 037 336	3 971 605	17 267 115	12 118 189	-34,2%	-29,8%
. Monto (Miles de S/.)	4 529	2 231	13 114	6 627	-52,5%	-51,3%
MINERALES NO MET.						
. Volumen (T.M.)	10 071	12 682	35 719	45 039	25,9%	26,1%
. Monto (Miles de S/.)	3 093	3 895	10 969	13 831	21,6%	21,6%
TOTAL INDICE 1/	124,5	112,5	129,4	123,4	-9,6%	-4,6%

1/ Año Base 1994=100

ELABORACION: Sección Estudios Económicos

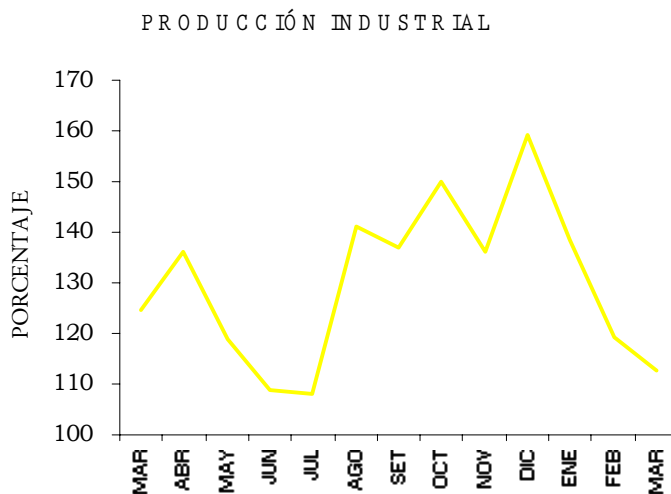

6. Sector Construcción

La actividad de la construcción, durante marzo registró una recuperación de 29 por ciento respecto a similar mes del año anterior, como resultado del incremento en el despacho local de cemento; asimismo, las

municipalidades de Puno y Juliaca, registraron el trámite de 146 licencias de construcción por un valor de S/. 10 187, que en términos reales aumentó en 126 por ciento respecto a marzo de 2000.

ACTIVIDAD DE LA CONSTRUCCION

(Nuevos soles)

	MARZO		ENERO- MARZO		VARIAC % 2001/00	
	2000	2001	2000	2001	MARZO	ENE-MAR
DESP. CEMENTO (T.M.)	11 075	14 283	36 730	44 974	29,0%	22,4%
LIC. CONSTRUCCION	4 345	10 187	15 762	30 091	126,4%	84,0%
PROY. TRANSPORTE	684 681	239 909	1 211 786	615 311	-66,2%	-51,0%

ELABORACION: Sección Estudios Económicos

Asimismo, en marzo el presupuesto para la construcción y rehabilitación de carreteras registró una contracción en términos constantes de 66 por ciento, correspondiendo el 99,7

por ciento del presupuesto a la ejecución de la Carretera Transoceánica y el resto (0,3 por ciento) a diversas obras a cargo de la Dirección de Transportes y Comunicaciones.

7. Turismo

En el mes de marzo, en los diferentes establecimientos de hospedaje del departamento de Puno fueron registrados 14 392 turistas; de los cuales 9 989 visitantes fueron

nacionales, representando el 69 por ciento de los arribos; mientras que, 4 403 fueron extranjeros, significando el 31 por ciento.

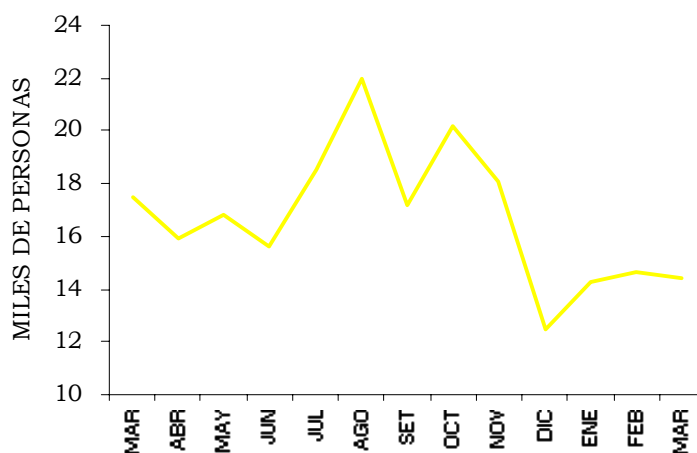
ARRIBO DE TURISTAS

El mayor flujo de extranjeros durante el mes procedió de Europa, que representó el 62 por ciento de esta clase de turismo (en el que el 17 por ciento fueron franceses, el 14 por ciento alemanes, el 5 por ciento italianos y el 3 por ciento españoles); siguiéndole en importancia los arribos de norteamericanos (13 por ciento), asiáticos (8 por ciento), sudame-ricanos

(7 por ciento), centroamericanos (1 por ciento), africanos (0,2 por ciento) y otros países (8,6 por ciento). Comparado con el flujo turístico de marzo de 2000, se contrajo en 18 por ciento, resultado de la disminución en 30 por ciento en el flujo de turistas extranjeros y en 10 por ciento en el de turistas nacionales. A este respecto, podemos señalar que la disminución más importante se dio en la

procedencia de turistas argentinos con 704 visitantes menos que marzo de 2000; seguido de franceses (-459 visitantes), estadounidenses (-396 visitantes) e italianos (-131 visitantes) entre otros. También, se observó mayor turismo procedente de Canadá (+69 personas) y Chile (+12 personas).

En cuanto a los visitantes nacionales, el 65 por ciento fue procedente del sur del país (Arequipa, Moquegua, Tacna y Puno); mientras que el 20, 12 y 3 por ciento fueron de Lima, Cusco y otros departamentos, respectivamente.

ARRIBO DE TURISTAS

	MARZO		ENERO-MARZO		VARIAC % 2001/00	
	2000	2001	2000	2001	MARZO	ENE-MAR
- NACIONALES	11 154	9 989	32 837	30 208	-10,4%	-8,0%
- EXTRANJEROS	6 298	4 403	16 535	13 102	-30,1%	-20,8%
TOTAL	17 452	14 392	49 372	43 310	-17,5%	-12,3%

ELABORACION: Sección Estudios Económicos

8. Encuestas de Ventas

Empresas Comerciales

Para el mes de marzo se encuestó un total de 25 establecimientos comerciales de la ciudad de Puno, de los

cuales el 100 por ciento respondieron el cuestionario, habiendo obtenido los siguientes resultados:

ENCUESTA DE VENTAS A EMPRESAS COMERCIALES

	VENTAS						EXPECTATIVAS						TOT EMP	TASA DE RPTA.
	MAR01/FEB01			MAR01/MAR00			MAY01/MAR 01			MAY 01/MAY 00				
	+	=	-	+	=	-	+	=	-	+	=	-		
- Grandes Almacenes	33	33	33	0	33	67	100	0	0	33	67	0	3	100,0%
- Confecciones y Telas	50	50	0	0	0	100	0	50	50	0	0	100	2	100,0%
- Calzado	0	100	0	0	0	100	0	0	100	0	0	100	1	100,0%
- Pdtos Farmacéuticos	0	33	67	33	33	33	100	0	0	67	33	0	3	100,0%
- Mueblerías	0	100	0	0	0	100	100	0	0	0	0	100	1	100,0%
- Artef. Electrodomésticos	0	50	50	0	50	50	100	0	0	0	100	0	2	100,0%
- Autom.Acces y Repuestos	100	0	0	0	100	0	100	0	0	100	0	0	1	100,0%
- Mat. Const. y Ferrería	0	100	0	0	50	50	50	50	0	50	50	0	2	100,0%
- Vidrierías	0	0	100	100	0	0	100	0	0	100	0	0	1	100,0%
- Maquinaria y Equipo PAD	100	0	0	0	100	0	0	100	0	0	0	100	1	100,0%
- Pdtos Agroveterinarios	50	50	0	50	0	50	50	0	50	0	100	0	2	100,0%
- Librerías	100	0	0	33	67	0	0	0	100	33	67	0	3	100,0%
- Comb. y Lubricantes	33	33	33	33	0	67	67	33	0	67	33	0	3	100,0%
TOTAL	36	40	24	20	32	48	60	16	24	36	44	20	25	100,0%

FUENTE: Empresas Comerciales

ELABORACION: BCRP Sucursal Puno - Sección Estudios Económicos

El 40 por ciento de los encuestados coincidieron en haber registrado ventas similares a las de febrero; el 36 por ciento ventas superiores y el 24 por ciento restante ventas inferiores. Entre los establecimientos que aumentaron sus

ventas, se encuentran las librerías y los establecimientos comerciales que distribuyen confecciones, telas y maquinaria y equipo para computadoras, como resultado del inicio de las labores escolares. Por el contrario, entre los que registraron menores ventas

se encuentran las vidrierías y los que expenden productos farmacéuticos, debido a que priorizaron gastos por escolaridad.

Con relación al mismo período de 2000, el 48 por ciento de entrevistados manifestaron haber registrado ventas inferiores, el 32 por ciento de establecimientos ventas similares a las

registradas el año pasado y el 20 por ciento restante ventas superiores. Entre los que registraron menores ventas, se encuentran las zapaterías, los establecimientos que distribuyen combustibles y lubricantes y artefactos electrodomésticos; debido al aumento de la competencia y la menor disponibilidad de liquidez en poder del público.

ENCUESTA DE VENTAS A EMPRESAS COMERCIALES

	VAR.EXISTENCIA.			CAUSAS DE LA VARIACION											TOT EMP
	MAR01/FEB01			ACUMULACION			DESACUMULACION				CONSTANT				
	+	=	-	A	B	C	D	E	F	G	H	I			
- Grandes Almacenes	67	33	0	33	33	0	0	0	0	0	33	0	3		
- Confecciones y Telas	100	0	0	50	0	50	0	0	0	0	0	0	2		
- Calzado	0	100	0	0	0	0	0	0	0	0	0	100	1		
- Pdtos Farmacéuticos	67	33	0	67	0	0	0	0	0	0	33	0	3		
- Mueblerías	0	0	100	0	0	0	0	100	0	0	0	0	1		
- Artef. Electrodomésticos	50	50	0	0	50	0	0	0	0	0	50	0	2		
- Autom.Acces y Repuestos	0	0	100	0	0	0	100	0	0	0	0	0	1		
- Mat. Const. y Ferrería	0	50	50	0	0	0	0	0	0	50	50	0	2		
- Vidrierías	100	0	0	100	0	0	0	0	0	0	0	0	1		
- Maquinaria y Equipo PAD	0	100	0	0	0	0	0	0	0	0	100	0	1		
- Pdtos Agroveterinarios	0	50	50	0	0	0	0	50	0	0	50	0	2		
- Librerías	67	0	33	33	0	33	0	33	0	0	0	0	3		
- Comb. Y Lubricantes	67	0	33	33	33	0	0	33	0	0	0	0	3		
T O T A L	48	28	24	28	12	8	4	16	0	4	24	4	25		

A. A la reposición de inventarios

B. Mala previsión

C. Otros

D. Aumento de la demanda

E. Mantiene nivel mínimo de inventario

F. Elevación en costos de almacenamiento

G. Otros

H. Trabaja a pedido

I. Otros

Con respecto a la variación de existencias, el 48 por ciento de los encuestados indicaron que aumentaron los niveles de inventario, debido a que calcularon más de lo necesario; el 28 por ciento mantuvieron los niveles de stock, debido a que trabajan a pedidos y el 24 por ciento restante de los encuestados disminuyeron los niveles de inventario debido a las mayores ventas sin la debida reposición.

En cuanto a las expectativas para mayo 2001 respecto a marzo, un 60 por ciento de encuestados cree que las

Empresas de Servicios

Para el mes de marzo se encuestó un total de 25 establecimientos que

ventas aumentarán, motivadas por las fiestas que se celebran en este mes; el 24 por ciento piensa que disminuirán, debido a que la disponibilidad de dinero en poder del público no aumenta, por lo que adquiere lo necesario; y el 16 por ciento restante piensa que será similar a marzo, porque la economía no presenta variaciones significativas.

Respecto al año pasado las expectativas que tienen los agentes económicos son estables en un 44 por ciento, positivas en 36 por ciento y negativas en 20 por ciento.

brindan diferentes servicios en la ciudad de Puno, de los cuales el 92 por ciento

respondieron el cuestionario, habiendo obtenido los siguientes resultados:

El 43 por ciento de los encuestados coincidieron en haber registrado estabilidad en sus negocios comparados con los de febrero; el 35 por ciento resultados negativos y el 22 por ciento resultados positivos. Entre los establecimientos que disminuyeron en mayor medida sus actividades, se encuentran los restaurantes y establecimientos de hospedaje, debido a la temporada baja del turismo nacional, por la finalización de la fiesta patronal

de febrero.

Con relación al mismo período de 2000, el 43 por ciento de entrevistados manifestaron haber registrado ventas inferiores, el 43 por ciento de establecimientos ventas similares a las registradas el año pasado y el 13 por ciento restante ventas superiores. Entre los que registraron menores resultados, se encuentran especialmente los restaurantes y los establecimientos de hospedaje, debido al aumento de la competencia, como resultado de la situación económica que vive el país.

ENCUESTA DE VENTAS A EMPRESAS DE SERVICIOS DE PUNO

	VENTAS						EXPECTATIVAS						TOT EMP SAS	TASA DE RPTA.
	MAR 01/FEB 01			MAR 01/MAR 00			MAY01/MAR00			MAY01/MAY00				
	+	=	-	+	=	-	+	=	-	+	=	-		
- Hoteles y Hostales	18	45	36	9	45	45	18	73	9	9	64	27	11	100,0%
- Restaurantes	0	0	100	0	0	100	0	50	50	0	50	50	2	66,7%
- Emp. Transporte	50	0	50	50	50	0	50	50	0	0	100	0	2	66,7%
- Agencias de Viaje	29	71	0	14	57	29	57	43	0	57	43	0	7	100,0%
- Mantenimiento Autom.	0	0	100	0	0	100	0	0	100	0	0	100	1	100,0%
T O T A L	22	43	35	13	43	43	30	57	13	22	57	22	23	92,0%

FUENTE: Empresas Comerciales

ELABORACION: BCRP Sucursal Puno - Sección Estudios Económicos

En cuanto a las expectativas para mayo respecto a marzo, un 57 por ciento de encuestados cree que el negocio se mantendrá estable, debido a que las condiciones económicas de la población no varía; el 30 por ciento piensa que mejorará y el 13 por ciento restante

piensa que disminuirá.

Respecto a mayo de 2000 las expectativas son estables en un 57 por ciento de encuestados, negativas en un 22 por ciento y positivas en 22 por ciento.

III. SECTOR EXTERNO

1. Exportaciones

En el mes de marzo de 2001, se tramitaron 260 Pólizas y el valor de las Exportaciones FOB registradas por la Aduana Mayor de Puno - que incluyen las aforadas por la Aduana de Desaguadero- alcanzaron la cifra de US\$ 5,1 millones, mayor en US\$ 1,2 millones, comparado con el monto alcanzado en el mes anterior.

El monto acumulado enero – marzo, alcanzó US\$ 13,3 millones, siendo menor en US\$ 0,01 de millón comparado a similar período del año anterior, representando una variación negativa de 0,1 por ciento, los resultados obtenidos se dieron debido al comportamiento

desfavorable de las ventas de los productos en los rubros de exportación, en lo referente a Productos no Tradicionales, como son: Materiales y Útiles de Escritorio, Grasas y Aceites, Metal Mecánica, Química, Agropecuario, Textil, Pesquería y “Resto” con tasas de 48, 36, 30, 22, 16, 15, 10 y 2 por ciento respectivamente. Contrariamente el rubro de Siderurgia y Metalurgia se incrementó en 191 por ciento; sin embargo no lograron revertir el resultado final presentado. En cuanto a Productos Tradicionales la venta de Zinc y Harina de pescado se han contraído en 34 y 7 por ciento respectivamente.

COMERCIO EXTERIOR

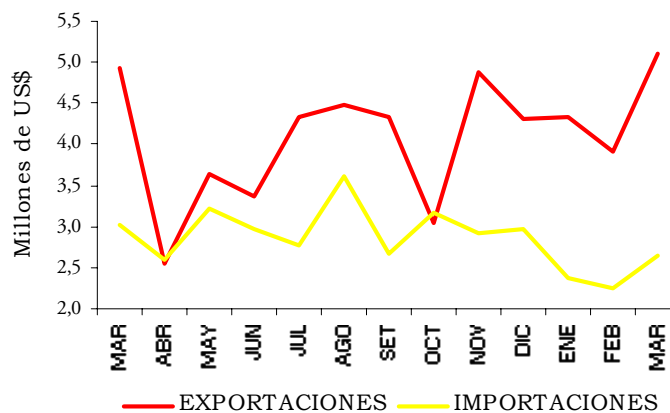

Referente a igual período del año anterior el monto de las exportaciones

por el departamento de Puno, fue mayor en US \$ 0,2 de millón; lo que significó

un incremento de 3,4 por ciento, resultado que se dio como consecuencia de una mayor venta en los rubros de exportación, siendo más destacable lo correspondiente a: Siderurgia y Metalurgia, Textil, Agropecuario y Metal Mecánica que mostraron tasas positivas

de 177, 16, 16 y 10 por ciento respectivamente. Por otro lado los rubros Grasas y Aceites, Química, "Resto", Materiales y Útiles de Escritorio y Pesquería mostraron tendencias negativas de 42, 38, 34, 29 y 27 por ciento respectivamente.

EXPORTACIONES (FOB)

(En millones de US\$)

RUBROS	MARZO		ENERO-MARZO		VARIACION %	
	2000	2001	2000	2001	AÑO ANT	ACUM
Productos Tradicionales	0,04	0,00	0,04	0,03	-100,0%	-31,2%
Productos No Tradicionales	4,90	5,10	13,31	13,32	4,2%	0,0%
. Monto	4,93	5,10	13,36	13,34	3,4%	-0,1%
. Número de Pólizas	248	260	694	720	4,8%	3,7%

ELABORACION: Secc. Estudios Económicos.

En lo que respecta a la distribución porcentual del valor total de las exportaciones, estuvieron constituidas en su totalidad por Productos no Tradicionales, dentro de éstos el 96,2 corresponden a los rubros: **Textil** (hilados acrílicos, hilado de algodón, prendas de vestir, tejidos de lana y algodón, tops de fibra acrílica, tejidos sintéticos, hilado de alpaca, hilados de fibra acrílica, telas drill, fardos de lana de ovino lavada, cables de fibra acrílica y mantas); **Siderurgia y Metalurgia** (alambres, clavos para madera, alambres con púas, barras de construcción, perfiles de acero, tuercas, barras de hierro, platinas, electrodos, muelles y tubos de acero); **Química** (ácido clorhídrico, detergentes, esencias, betún, cemento asfáltico, cola plástica, carbonato de calcio, fosfato tricalcico, colorantes, silicato de sodio, pegamentos, cloruro de calcio sólido, fungicidas y lubricantes de cadenas); **"Resto"** (botas de goma, papel higiénico, preformas, toallas higiénicas, acronal,

contenedores térmicos, cinta PVC, cerámicas para piso y uso sanitario, sillas, frascos de plástico, sacos multipliego de papel, inodoros y laminas de polietileno); **Agropecuario** (pasta de tomate, galletas, fideos, sazoadores, cacao en polvo, mermelada de fresa, chocolates, golosinas, productos de panadería y pastelería, cereales, cubitos de carne y de gallina); **Metal Mecánica** (equipo de bomba de agua, alambre de cobre, máquinas, soleras, reguladores para frenos de autos, baterías, camioneta, cables de baja tensión y pasteurizador tubular); **Pesquería** (conservas de pescado); que representaron el 30,8; 22,2; 10,7; 10,3; 7,9; 7,9 y 6,4 por ciento de las exportaciones respectivamente; en tanto que del 3,8 por ciento restante participaron los rubros: **Materiales y Útiles de Escritorio** (borradores, calendarios, laminas escolares y reglas) y **Grasas y Aceites** (margarinas y manteca faro cremosa) con el 2,3 y 1,5 por ciento respectivamente.

2. Importaciones

Durante marzo del presente año, el

valor de las Importaciones CIF desde

Bolivia - producto de 116 pólizas, tramitadas por las mismas Aduanas - alcanzó un monto de US\$ 2,7 millones, mayor en US\$ 0,4 de millón, al compararlo con el resultado del anterior mes.

El monto acumulado para el período enero - marzo de las IMPORTACIONES CIF fue US\$ 7,3 millones, menor en 2,4 millones, respecto a similar período del año anterior, obteniéndose un decremento de 25,1 por ciento, reflejo de las disminuciones en las compras de productos que corresponden a la mayoría de los rubros, siendo más relevantes aquellos que se refieren a los grupos Materiales de Construcción, Insumos Agrícolas e Insumos Industriales que decayeron en 63, 50 y 42 por ciento respectivamente. Mientras

que los rubros Combustibles y lubricantes, Partes y piezas, Alimentos y Bebidas, "Otros" y Maquinaria y equipo se incrementaron en 653, 393, 281, 178 y 118 por ciento respectivamente.

Con respecto a marzo de 2000, el valor correspondiente a las importaciones fue menor en US\$ 0,4 de millón representando un decremento de 11,8 por ciento, sustentado en la menor compra de productos correspondiente a los rubros: Materiales de Construcción, Insumos Agrícolas e Insumos Industriales, que decayeron en 99, 93 y 23 por ciento respectivamente. Contrariamente los rubros Alimentos y Bebidas, "Otros" y Combustibles y lubricantes se incrementaron en 749, 373 y 239 por ciento respectivamente.

IMPORTACIONES (CIF)

(En millones de US\$)

RUBROS	MARZO		ENERO-MARZO		VARIACION %	
	2000	2001	2000	2001	AÑO ANT	ACUM
Bienes de Consumo	0,09	0,74	0,52	1,90	689,8%	268,5%
Insumos	2,64	1,87	8,87	5,17	-29,3%	-41,7%
Bienes de Capital	0,29	0,06	0,33	0,20	-79,2%	-38,1%
. Monto	3,03	2,67	9,71	7,28	-11,8%	-25,1%
. Número de Pólizas	83	116	258	326	39,8%	26,4%

ELABORACION: Secc. Estudios Económicos.

Referente a la distribución porcentual por rubros: la compra de **Insumos industriales** (torta de soya, alcohol, chatarra pesada, mineral concentrado, harina integral de soya, cueros de vacuno curtidos, azúcar, torta de girasol, grano de ajonjolí, botellas y gelatinas explosivas), representó el 66,4 por ciento del valor total de las importaciones; **Alimentos y bebidas** (leche entera natural y en polvo, carne de bovino, hamburguesas de carne, mantequilla, queso cheddar, linaza y huevos) participó con el 23,2 por ciento; **"Otros"** (calcetines de fibra, sacos tejidos de polipropileno, sandalias y plantillas, envases de poliéster, mantas

y hule) con el 3,7 por ciento; haciendo entre los 3 el 93,3 por ciento; en tanto que del 6,7 por ciento restante participaron el resto de los rubros como son: **Combustibles y Lubricantes** (gas licuado de petróleo) el 2,8 por ciento; **Maquinaria y Equipo** (excavadoras) con el 1,9 por ciento; **Electrodomésticos y Vehículos de uso particular** (automóvil camioneta) con el 0,9 por ciento; **Insumos Agrícolas** (maíz amarillo) con el 0,8 por ciento; **Herramientas** (clasificador espiral de arena) con el 0,3 por ciento y **Materiales de Construcción** (guarniciones de fricción para freno) con el 0,1 por ciento.

IV. FINANZAS PÚBLICAS

En el departamento de Puno, durante marzo de 2001 los Ingresos Corrientes del Gobierno Central - recaudados por la SUNAT y Aduanas ascendieron a S/. 5,6 millones, menor en S/. 0,4 de millón, comparado a lo recaudado en el mes anterior.

La variación acumulada enero - marzo de 2001 ascendió a S/. 17,0 millones, mayor en S/. 3,4 millones respecto a similar período del año anterior; presentando un incremento real de 20,5 por ciento, debido a que

aumentaron las recaudaciones, en lo que se refiere a ISC General, Adicional Ad - Valorem y "Otros"; los que mostraron tasas positivas en 897, 107 y 77 por ciento; seguidos por ISC Importaciones, IGV Importaciones e IGV General con tasas de 48, 33 y 11 por ciento respectivamente. Contrariamente ha disminuido la recaudación en los rubros: Infracciones Tributarias, Impuesto a la Promoción Municipal, Impuesto a la Renta y R.U.S. que mostraron tasas negativas de 44, 25, 17 y 6 por ciento respectivamente.

INGR. DEL GOBIERNO CENTRAL

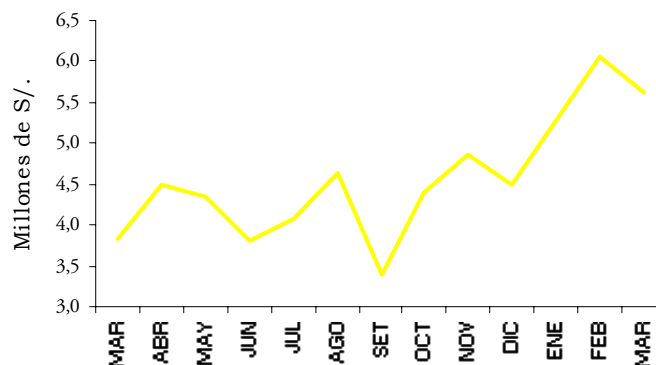

Referente a similar período del año anterior, la recaudación aumentó en S/.

1,8 millones, esto significa un incremento real de 42,2 por ciento.

Mostrando aumentos significativos lo recaudado en los rubros: ISC General, "Otros", ISC Importaciones e IGV Importaciones con 1466, 201, 48 y 47 por ciento respectivamente; seguidos por IGV General y Adicional Ad- Valorem con 45 y 38 por ciento. Contrariamente han disminuido los rubros: Infracciones Tributarias, R.U.S., Impuesto a la Renta e Impuesto a la Promoción Municipal en 75, 13, 13 y 3 por ciento respectivamente.

Comparativamente, en el lapso bajo comentario la participación

porcentual de los rubros se distribuyó así: Impuesto a la renta (24,7 por ciento), IGV General (21,7 por ciento), IGV Importaciones (19,4 por ciento), ISC General (13,9 por ciento), "Otros" (11,2 por ciento), R.U.S. (2,5 por ciento) los cuales representaron el 93,4 por ciento del total recaudado, en tanto que del restante 6,6 por ciento participaron los rubros: ISC Importaciones, Impuesto a la Promoción Municipal, Adicional Ad – Valorem e Infracciones Tributarias con el 2,5; 2,4; 1,6 y 0,3 por ciento respectivamente.

INGRESOS CORRIENTES DEL GOBIERNO CENTRAL

(En millones de Nuevos Soles)

RUBROS	MARZO		ENERO-MARZO		VARIACION %		%
	2000	2001	2000	2001	ACUM	AÑO ANT	
I. INGRESOS TRIBUTARIOS	3,82	5,63	13,58	16,97	20,5%	42,2%	100,0%
A los Ingresos	1,54	1,39	5,21	4,47	-17,3%	-13,0%	24,7%
A la Importación	0,06	0,09	0,08	0,17	106,6%	37,7%	1,6%
A la Prod. y Consumo	1,96	3,51	6,95	10,09	39,8%	72,8%	62,4%
Tasas	0,20	0,63	1,16	2,14	77,4%	200,8%	11,2%
Multas y Otras S.	0,06	0,02	0,18	0,10	-43,7%	-75,4%	0,3%
T O T A L	3,82	5,63	13,58	16,97	20,5%	42,2%	100,0%

ELABORACION: Secc. Estudios Económicos.

V. SECTOR MONETARIO

1. Liquidez del Sistema Bancario

Durante el mes de marzo de 2001, el saldo total de **depósitos y obligaciones** del Sistema Financiero del departamento de Puno, registró un monto de S/. 201,8 millones, siendo superior en S/. 6,8 millones respecto a lo alcanzado al término del mes anterior, significando un incremento real de 3,0 por ciento, este resultado se originó por las mayores captaciones de los siguientes conformantes del Sistema Bancario: Internacional, Nación, Wiese

Sudameris y Del Trabajo en 21, 16, 1 y 0,2 por ciento respectivamente. Contrariamente los Bancos Continental y Latino disminuyeron sus captaciones en 1 por ciento c/u, y el Banco de Crédito lo hizo en 0,004 por ciento. Por su parte, en lo referente a los conformantes del Sistema No Bancario; la Caja Municipal de Arequipa y la CRAC "Los Andes" incrementaron en 12 y 11 por ciento respectivamente.

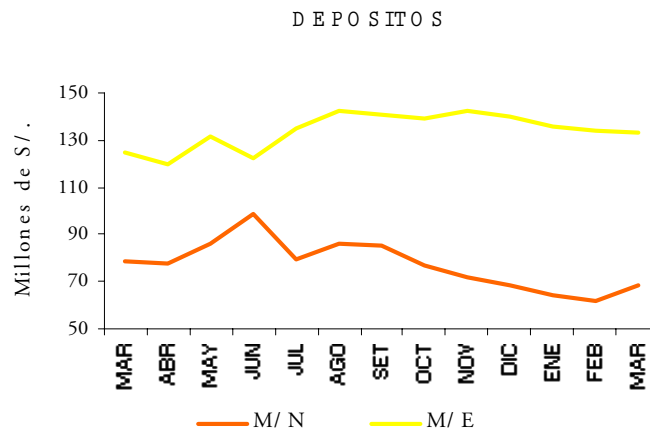

En tanto que, con relación a similar período de 2000, los depósitos en el Sistema Financiero fueron mayores en S/. 5,5 millones habiendo disminuido en términos reales en 0,8 por ciento, el mencionado comportamiento respondió al menor dinamismo mostrado por los conformantes del Sistema Financiero, lo que no permitió una mejor captación de excedentes de los agentes económicos y contribuyó a que una mayoría de instituciones financieras registraran fluctuaciones negativas mereciendo destacar, los casos de los bancos:

Internacional, Wiese Sudameris, Continental y Crédito en 6, 6, 5 y 3 por ciento respectivamente. Contrariamente el resto de bancos registraron incrementos en sus depósitos, así tenemos los casos de los bancos: Nación, Latino y Del Trabajo en 28, 27 y 21 por ciento respectivamente. Por su parte, en el Sistema No Bancario la Caja Municipal de Arequipa incrementó sus captaciones en 110 por ciento y la CRAC "Los Andes" los disminuyó en 6 por ciento.

SALDO DE DEPOSITOS EN M/N Y M/E

(En millones de Nuevos Soles)

BANCOS	2000				2001		VARIACION %				%	
	MARZO		FEBRERO		MARZO		MES ANT		AÑO ANT			
	M/N	M/E	M/N	M/E	M/N	M/E	M/N	M/E	M/N	M/E	M/N	M/E
1. SISTEMA BANCARIO	74,4	118,1	58,8	129,9	65,6	129,2	10,9%	-1,0%	-12,4%	8,8%	95,7%	96,9%
Banco de la Nación	13,5	0,0	15,3	0,0	17,8	0,0	16,1%	-0,8%	31,5%	--	26,0%	0,0%
Banca Múltiple	59,7	115,5	42,0	126,5	46,1	125,9	9,2%	-1,0%	-23,1%	8,5%	67,3%	94,4%
Banca de Consumo	1,3	2,7	1,5	3,4	1,6	3,3	6,6%	-2,6%	26,4%	23,9%	2,4%	2,5%
2. SISTEMA NO BANCARIO	1,7	2,1	2,7	3,6	2,9	4,1	9,6%	12,6%	75,1%	95,2%	4,3%	3,1%
3. EMPRESAS FINANCIERAS	0	0	0	0	0	0	--	--	--	--	0,0%	0,0%
4. T O T A L	76,1	120,2	61,5	133,5	68,5	133,3	10,8%	-0,7%	-10,5%	10,3%	100,0 %	100,0 %

ELABORACION: Secc. Estudios Económicos.

En cuanto a la distribución porcentual de los depósitos entre las distintas entidades del Sistema Bancario, considerando los saldos a fines de marzo, nos indican que los bancos: Crédito, Continental, Latino, Internacional y Nación concentraron el 30,9; 25,1; 12,8; 9,6 y 8,8 por ciento respectivamente; seguidos por Wiese Sudameris y Del Trabajo que participaron con el 6,8 y 2,4 por ciento respectivamente. Por su parte, en el Sistema No Bancario, la Caja Municipal de Arequipa y la CRAC "Los Andes" captaron el 3,0 y 0,4 por ciento del total respectivamente.

Referente a la captación de

depósitos por tipo de operación, respecto al mes previo, los rubros "Otros", A la Vista y Ahorro se incrementaron en 32, 11 y 3 por ciento respectivamente; mientras que el rubro A Plazo disminuyó en 1 por ciento.

Por otra parte, con relación a similar período del año anterior, los rubros que decrecieron fueron: "Otros" y Ahorro en 19 y 16 por ciento respectivamente, mientras que los rubros A Plazo y A la Vista incrementaron en 20 y 5 por ciento respectivamente.

Analizando la participación porcentual por tipo de operación, del total de depósitos y obligaciones, el 41,1

y 40,5 por ciento correspondió a las captaciones de Ahorros y A Plazo mientras que el 17,2 y 1,1 por ciento fueron A la Vista y "Otros".

Al 31 de marzo de 2001, el coeficiente de dolarización de los

depósitos y obligaciones fue de 66,1 por ciento, habiendo aumentado en 4,9 puntos porcentuales respecto a lo registrado el año anterior (61,2 por ciento).

2. Crédito al Sector Privado

Al término del mes de marzo de 2001, los saldos de **colocaciones** del Sistema Financiero alcanzaron un monto de S/. 145,0 millones, menor en S/. 0,4 millones en términos nominales, comparado a la cifra del mes anterior; representando una disminución real de 0,8 por ciento, originado por el decremento en las colocaciones de los bancos: Nación, Crédito, Wiese Sudameris, Internacional, Continental y

Latino los que disminuyeron en 14, 8, 5, 3, 2 y 0,5 por ciento respectivamente. Contrariamente el Bancos del Trabajo incrementó sus préstamos en 2 por ciento. En cuanto al Sistema No Bancario la Caja Municipal de Arequipa y la CRAC "Los Andes" aumentaron en 4 y 3 por ciento respectivamente; mientras que en las empresas financieras, la Financiera Solución incrementó sus préstamos en 5,1 por ciento.

COLOCACIONES

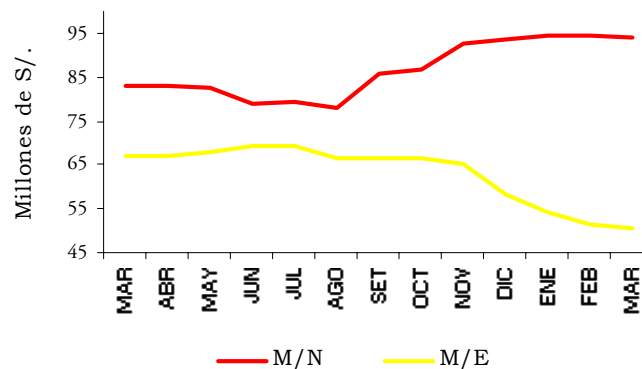

Respecto a igual período del año pasado, los créditos disminuyeron en S/. 0,2 de millón, representando una disminución real de 3,6 por ciento, de esta forma continuó la tendencia decreciente a causa de la recesión en la que se encuentra la economía; así los componentes del Sistema Financiero disminuyeron sus préstamos otorgados, siendo más relevante el caso de los

bancos: Nación, Crédito, Latino, Continental y Del Trabajo en 83, 29, 25, 19 y 2 por ciento respectivamente. Contrariamente los Bancos Wiese Sudameris e Internacional incrementaron sus colocaciones en 56 y 14 por ciento. Por su parte el Sistema No Bancario, mediante la Caja Municipal de Arequipa y la CRAC "Los Andes" incrementaron sus colocaciones en 122

y 65 por ciento respectivamente.

Al finalizar el mes bajo comentario, la participación porcentual del total de créditos entre las entidades financieras del departamento, se distribuyó de la siguiente manera: en el Sistema Bancario, el Continental e Internacional canalizaron los mayores porcentajes (39,0 y 15,3 por ciento); Del Trabajo y Crédito el 7,0 y 6,4 por ciento; Wiese Sudameris y Latino con el 2,7 y 2,5 por ciento y finalmente Nación con el 0,3 por ciento; en el Sistema No Bancario, la Caja Municipal de Arequipa y la CRAC "Los Andes" colocaron el 17,3 y 4,9 por ciento; en tanto que en lo referente a

empresas financieras, la Financiera Solución colocó el 4,5 por ciento restante.

Las colocaciones canalizadas a los diferentes sectores económicos, considerando las variaciones respecto al mes previo, muestra que los sectores: Minería, Construcción, Agricultura y Pesquería cayeron en 62, 55, 28 y 5 por ciento respectivamente, seguidos de los sectores Público y Comercio con el 0,3 y 0,1 por ciento respectivamente; contrariamente se dieron crecimientos en los sectores: Industria, "Otros" y Ganadería los que mostraron evoluciones positivas en 44, 3 y 3 por ciento respectivamente.

SALDO DE COLOCACIONES EN M/N Y M/E

(En millones de Nuevos Soles)

BANCOS	2000		2001				VARIACION %				%	
	MARZO		FEBRERO		MARZO		MES ANT		AÑO ANT			
	M/N	M/E	M/N	M/E	M/N	M/E	M/N	M/E	M/N	M/E	M/N	M/E
1. SISTEMA BANCARIO	71,2	58,9	66,1	42,3	65,0	41,4	-2,3%	-2,7%	-9,2%	-30,1%	68,9%	81,6%
Banco de la Nación	2,6	0,0	0,5	0,0	0,5	0,0	-13,7%	--	-82,0%	--	0,5%	0,0%
Banca Múltiple	58,6	58,9	55,6	42,3	54,3	41,4	-2,9%	-2,7%	-7,8%	-30,1%	57,6%	81,6%
Banca de Consumo	10,0	0,0	10,0	0,0	10,2	0,0	1,5%	--	1,5%	-100%	10,8%	0,0%
2. SISTEMA NO BANCARIO	8,9	6,1	21,9	8,9	22,8	9,3	3,6%	4,5%	154,2	51,4%	24,2%	18,4%
									%			
3. EMPRESAS FINANCIERAS	0,0	0,0	6,2	0,0	6,5	0,0	5,1%	--	--	--	6,9%	0,0%
4. TOTAL	80,1	65,0	94,2	51,2	94,3	50,7	-0,4%	-1,4%	17,0%	-22,4%	100,0%	100,0%

ELABORACION: Secc. Estudios Económicos.

Comparado con marzo de 2000, en lo relacionado a los préstamos canalizados a los sectores de la economía departamental, los que presentaron contracciones fueron Minería, Comercio, Construcción y Ganadería en 76, 47, 41 y 20 por ciento respectivamente; mientras que el resto de sectores presentaron tasas positivas, así tenemos los casos de Agricultura, Sector Público, Industria, "Otros" y Pesquería que aumentaron en 356, 105, 82, 42 y 4 por ciento respectivamente.

La estructura porcentual de la participación de las colocaciones nos

muestra que un 96,8 por ciento, fueron destinados a actividades relacionadas con "Otros", Comercio, Ganadería, Industria, Agricultura, y Sector Público que se beneficiaron con el 50,0; 26,5; 6,6; 6,0; 4,2 y 3,5 por ciento respectivamente; en tanto que las demás ramas productivas participaron del 3,2 por ciento restante; es necesario indicar que el sector Agropecuario participó del 10,8 por ciento; en tanto que Minería participó del 0,1 por ciento convirtiéndose de esta manera en el sector menos favorecido; asimismo los sectores más beneficiados fueron: "Otros" y Comercio concentrando el 50,0

y 26,5 por ciento del total de colocaciones del Sistema.

A finalizar el mes de marzo de 2001, el componente de moneda extranjera en el saldo correspondiente a las

colocaciones fue de 35,0 por ciento; habiendo disminuido en 9,8 puntos porcentuales respecto a similar indicador registrado el año anterior (44,8 por ciento).

3. Intermediación Financiera

En el mes bajo comentario, el **Coefficiente de Colocaciones / Depósitos** - en términos porcentuales- nos muestra que se canalizó el 71,8 por ciento de los depósitos, de esta forma este indicador disminuyó en 2,1 puntos porcentuales respecto al resultado de similar período del año pasado (73,9 por ciento), debido a la contracción registrada en la tasa de colocaciones (3,6 por ciento) y en la tasa de depósitos (0,8 por ciento), lo que determinó la caída presentada en este indicador. Cabe indicar también, que este resultado fue impulsado por las caídas en el

coeficiente presentado en las principales entidades, así en el Sistema Bancario los bancos: Del Trabajo, Continental, Nación, Latino y Crédito disminuyeron sus tasas en 47, 20, 17, 10 y 5 por ciento respectivamente, mientras que los Bancos Internacional y Wiese Sudameris incrementaron el Coeficiente en 20 y 11 por ciento respectivamente. Por parte del Sistema no Bancario la CRAC "Los Andes" y la Caja Municipal de Arequipa incrementaron sus respectivos indicadores en 339,6 y 22,5 por ciento respectivamente.

COEF. INTERMEDIACIÓN

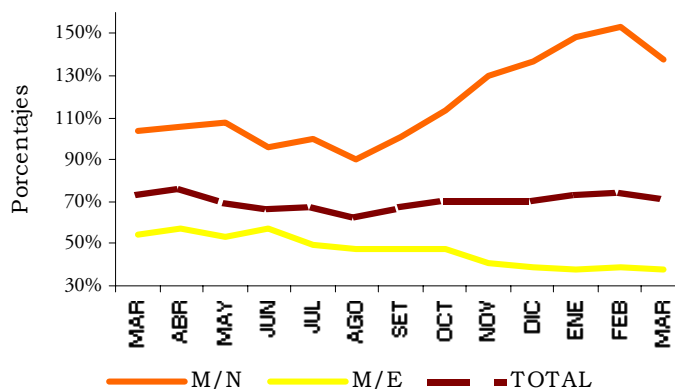

Al 31 de marzo, el coeficiente de Intermediación en moneda nacional fue de 137,6 por ciento, habiendo aumentado en 33,8 puntos porcentuales respecto a lo registrado el año anterior (103,8 por ciento); por su parte, el

mismo indicador para moneda extranjera alcanzó el 38,0 por ciento, resultando menor en 16,1 puntos porcentuales respecto a similar período del año anterior (54,1 por ciento).

COEFICIENTES DE INTERMEDIACION

(Colocaciones/Depósitos)

BANCOS	2000		2001			
	MARZO		FEBRERO		MARZO	
	M/N	M/E	M/N	M/E	M/N	M/E
1. SISTEMA BANCARIO	0,96	0,50	1,12	0,33	0,99	0,32
Banco de la Nación	0,19	-.	0,04	0,00	0,03	0,00
Banca Múltiple	0,98	0,51	1,32	0,33	1,18	0,33
Banca de Consumo	7,80	0,00	6,57	0,00	6,26	0,00
2. SISTEMA NO BANCARIO	5,34	2,92	8,19	2,44	7,74	2,27
3. EMPRESAS FINANCIERAS	-.	-.	-.	-.	-.	-.
4. T O T A L	1,05	0,54	1,53	0,38	1,38	0,38

ELABORACION: Secc. Estudios Económicos.

4. Cartera Pesada

El **coeficiente de Cartera Pesada** al finalizar el período alcanzó el 33,0 por ciento, siendo mayor en 8,1 puntos porcentuales respecto a lo alcanzado en similar período del año anterior (24,9 por ciento); donde la Banca Múltiple es la que presenta el mayor coeficiente (47,0 por ciento), siendo más notorio el coeficiente

registrado por el Crédito con 69,4 por ciento, habiendo aumentado este indicador (27,3 puntos porcentuales respecto a similar período del año anterior); seguido por el Latino, Continental, Del Trabajo e Internacional con 68,2; 63,3; 2,2 y 1,1 por ciento respectivamente.

COEF. CARTERA PESADA

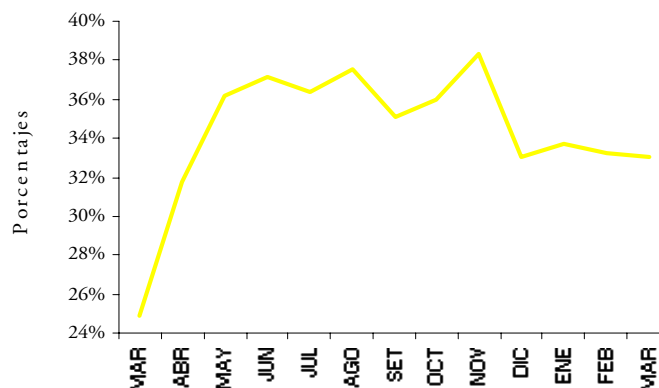

COEFICIENTES DE CARTERA PESADA
(En porcentajes)

BANCOS	2000		2001	DIFERENCIAS	
	MARZO	FEBRERO	MARZO	MES ANT	AÑO ANT
1. SISTEMA BANCARIO	26,7%	42,1%	42,5%	0,4%	15,8%
Banco de la Nación	0,0%	0,0%	0,0%	0,0%	0,0%
Banca Múltiple	29,3%	46,4%	47,0%	0,5%	17,7%
Banca de Consumo	3,7%	2,2%	2,2%	0,0%	-1,5%
2. SISTEMA NO BANCARIO	8,7%	7,8%	8,0%	0,1%	-0,7%
3. EMPRESAS FINANCIERAS	0,0%	1,9%	1,9%	0,0%	1,9%
4. T O T A L	24,9%	33,2%	33,0%	-0,2%	8,1%

ELABORACION: Secc. Estudios Económicos.

5. Encaje

Durante el mes de marzo la C.R.A.C. "Los Andes", sujeto a control de **Encaje**, mostró un Encaje Excedente de 87,9 por ciento respecto al Encaje Exigible; resultado que fue mayor en 62,6 puntos porcentuales con respecto al mes anterior. Por su parte el Encaje Efectivo fue de 11,3 por ciento, siendo mayor en 3,8 puntos porcentuales

respecto al mes previo. Respecto a similar período del año anterior, el Encaje excedente fue mayor en 84,8 puntos porcentuales, el Encaje Efectivo fue también mayor en 4,1 puntos porcentuales respecto a similar periodo del año anterior. En ambos casos se ha considerado un Encaje Legal de 6 por ciento.

ENCAJE CRAC. "LOS ANDES"

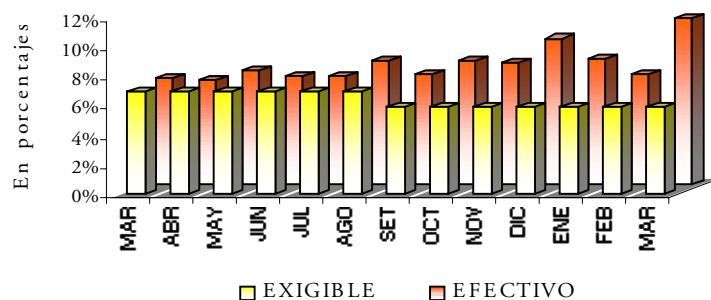

SITUACION DE ENCAJE DE LA C.R.A.C. "LOS ANDES"

(En moneda nacional)

	2000		2001	DIFERENCIAS	
	MARZO	FEBRERO	MARZO	MES ANT	AÑO ANT
EXCEDENTE / DEFICIT					
% Encaje Exigible	3,1%	25,3%	87,9%	62,6%	84,8%
TASA DE ENCAJE					
Exigible 1/	7,0%	6,0%	6,0%	0,0%	-1,0%
Efectivo 2/	7,2%	7,5%	11,3%	3,8%	4,1%

ELABORACION: Secc. Estudios Económicos.

1/ Relación entre los fondos de encaje exigible y el TOSE.

2/ Relación entre los fondos de encaje efectivo y el TOSE.

CIUDAD DE PUNO: INDICE DE PRECIOS AL CONSUMIDOR

(Variación % mensual)

GRUPOS DE CONSUMO	2000											ACUM	2001			MAR
	MAR	ABR	MAY	JUN	JUL	AGO	SET	OCT	NOV	DIC	ENE-DIC2000	ENE	FEB	MAR	2001/2000	
INDICE GENERAL	0,6	0,0	0,0	0,1	0,2	0,4	0,9	0,8	0,8	0,8	5,6	0,5	0,5	0,3	5,6	
1. Alimentos y bebidas	(0,5)	0,0	(0,1)	0,2	0,1	0,1	0,7	0,4	0,8	0,7	1,8	0,9	1,1	0,4	5,5	
2. Vestido y calzado	0,2	0,2	0,3	0,5	0,7	1,6	0,4	0,1	0,0	0,3	5,2	0,5	0,2	0,8	5,6	
3. Alq. vivienda y combust.	0,6	0,1	(1,0)	(1,2)	0,0	1,0	3,4	3,8	3,0	3,5	16,2	0,3	(0,7)	(0,6)	12,0	
4. Mueb.enseres y mantenim.	0,4	0,9	1,9	0,3	0,2	0,1	1,5	0,0	0,1	0,1	6,8	0,7	0,8	0,5	7,2	
5. Cuidado, conserv. salud	2,3	0,0	0,3	0,0	0,0	0,0	0,0	0,0	0,0	0,0	4,7	0,8	0,8	0,8	2,8	
6. Transp. y comunicaciones	6,7	0,6	0,6	0,1	0,4	0,4	0,6	0,7	0,4	0,0	18,9	(0,1)	0,0	0,0	3,8	
7. Esparc.divers.serv.cult.	0,3	(1,6)	0,0	0,6	0,1	0,4	0,2	0,0	0,0	0,0	0,5	(0,5)	0,0	1,1	0,3	
8. Otros bienes y servicios	0,1	0,1	0,2	0,2	0,0	0,3	0,1	0,3	0,1	0,0	2,5	0,4	0,3	0,3	2,2	

FUENTE : I.N.E.I.

TIPO DE CAMBIO
(Nuevos Soles por US Dólar)

PERÍODO	Promedio del Período						Fin de Período						PERÍODO
	Bancario 1/			Informal 2/			Bancario 1/			Informal 2/			
	Compra	Venta	Promedio	Compra	Venta	Promedio	Compra	Venta	Promedio	Compra	Venta	Promedio	
1996	2,444	2,454	2,449	2,4400	2,4606	2,4503	2,596	2,603	2,600	2,5800	2,6050	2,5925	1996
Dic	2,579	2,588	2,583	2,5779	2,5986	2,5882	2,596	2,603	2,600	2,5800	2,6050	2,5925	Dic
1997	2,657	2,664	2,660	2,6538	2,6764	2,6651	2,716	2,730	2,723	2,7300	2,7400	2,7350	1997
Dic	2,713	2,720	2,716	2,7207	2,7409	2,7308	2,716	2,730	2,723	2,7300	2,7400	2,7350	Dic
1998	2,922	2,929	2,926	2,9166	2,9451	2,9308	3,140	3,159	3,150	3,1450	3,1770	3,1610	1998
Dic	3,129	3,139	3,134	3,1310	3,1569	3,1440	3,140	3,159	3,150	3,1450	3,1770	3,1610	Dic
1999	3,378	3,384	3,381	3,3680	3,3976	3,3828	3,505	3,510	3,508	3,5000	3,5400	3,5200	1999
Ene	3,241	3,254	3,248	3,2029	3,2457	3,2243	3,350	3,358	3,354	3,3000	3,3350	3,3175	Ene
Feb	3,390	3,399	3,394	3,3663	3,4029	3,3846	3,436	3,443	3,440	3,3950	3,4550	3,4250	Feb
Mar	3,375	3,382	3,378	3,3726	3,4011	3,3868	3,328	3,338	3,333	3,3500	3,3750	3,3625	Mar
Abr	3,344	3,352	3,348	3,3423	3,3654	3,3538	3,333	3,340	3,337	3,3400	3,3600	3,3500	Abr
May	3,328	3,334	3,331	3,3261	3,3507	3,3384	3,331	3,336	3,334	3,3300	3,3600	3,3450	May
Jun	3,335	3,340	3,338	3,3300	3,3593	3,3447	3,330	3,337	3,334	3,3300	3,3600	3,3450	Jun
Jul	3,320	3,325	3,323	3,3243	3,3533	3,3388	3,327	3,338	3,333	3,3300	3,3600	3,3450	Jul
Ago	3,358	3,364	3,361	3,3469	3,3729	3,3599	3,381	3,385	3,383	3,3600	3,3850	3,3725	Ago
Set	3,416	3,421	3,418	3,4020	3,4300	3,4160	3,460	3,463	3,462	3,4500	3,4900	3,4700	Set
Oct	3,471	3,474	3,472	3,4550	3,4858	3,4704	3,489	3,493	3,491	3,4650	3,4950	3,4800	Oct
Nov	3,480	3,484	3,482	3,4713	3,4998	3,4855	3,487	3,490	3,489	3,4900	3,5200	3,5050	Nov
Dic	3,482	3,486	3,484	3,4764	3,5039	3,4901	3,505	3,510	3,508	3,5000	3,5400	3,5200	Dic
2000	3,487	3,490	3,488	3,4802	3,5060	3,4931	3,523	3,527	3,525	3,5050	3,5450	3,5250	2000
Ene	3,497	3,502	3,499	3,4983	3,5233	3,5108	3,489	3,492	3,491	3,4900	3,5200	3,5050	Ene
Feb	3,454	3,458	3,456	3,4525	3,4770	3,4648	3,447	3,453	3,450	3,4450	3,4700	3,4575	Feb
Mar	3,441	3,445	3,443	3,4309	3,4604	3,4457	3,484	3,488	3,486	3,4700	3,4950	3,4825	Mar
Abr	3,477	3,481	3,479	3,4744	3,5017	3,4881	3,476	3,479	3,478	3,4700	3,4950	3,4825	Abr
May	3,502	3,505	3,503	3,4895	3,5173	3,5034	3,504	3,507	3,506	3,5100	3,5400	3,5250	May
Jun	3,485	3,489	3,487	3,4871	3,5126	3,4999	3,487	3,492	3,490	3,4800	3,5100	3,4950	Jun
Jul	3,479	3,482	3,480	3,4885	3,5150	3,5018	3,473	3,476	3,475	3,4900	3,5150	3,5025	Jul
Ago	3,476	3,479	3,478	3,4775	3,5018	3,4897	3,472	3,474	3,473	3,4700	3,4950	3,4825	Ago
Set	3,484	3,486	3,485	3,4743	3,4969	3,4856	3,507	3,510	3,509	3,4700	3,4900	3,4800	Set
Oct	3,499	3,502	3,500	3,4807	3,5048	3,4927	3,510	3,515	3,513	3,4900	3,5100	3,5000	Oct
Nov	3,527	3,530	3,528	3,5010	3,5288	3,5149	3,527	3,531	3,529	3,5100	3,5400	3,5250	Nov
Dic	3,518	3,521	3,520	3,5074	3,5329	3,5201	3,523	3,527	3,525	3,5050	3,5450	3,5250	Dic
2001	3,522	3,525	3,524	3,5023	3,5295	3,5159	3,557	3,561	3,559	3,5000	3,5300	3,5150	2001
Ene	3,521	3,524	3,523	3,5027	3,5289	3,5158	3,530	3,536	3,533	3,5050	3,5350	3,5200	Ene
Feb	3,527	3,530	3,528	3,5033	3,5300	3,5166	3,522	3,524	3,523	3,5000	3,5300	3,5150	Feb
Mar	3,519	3,521	3,520	3,5009	3,5295	3,5152	3,557	3,561	3,559	3,5000	3,5300	3,5150	Mar

1/ Corresponde a la cotización publicada por la Superintendencia de Banca y Seguros.

2/ Tipo de Cambio del Mercado Informal (jr. Tacna, Ciudad de Puno), calculado en base a observaciones propias.

ELABORACIÓN: BCRP Suc. Puno - Sección Estudios Económicos

DEPARTAMENTO DE PUNO: PRODUCCION AGROPECUARIA 1/
(TM)

	2000										TOTAL 2000	2.001			VAR % 2001-2000	
	MAR	ABR	MAY	JUN	JUL	AGO	SET	OCT	NOV	DIC		ENE	FEB	MAR	MAR	ENE-MAR
AGRICOLA 2/	15.844	139.440	165.862	48.225	4.036	321	319	365	3.521	5.917	386.516	131	1.571	12.131	0	0
Quinoa	131	12.265	7.596	52	0	0	0	0	0	0	20.044	0	0	46	-1	-1
Cañihua	53	3.178	1.066	23	0	0	0	0	0	0	4.320	0	0	0	-1	-1
Cebada Grano	433	9.605	11.113	2.190	0	0	0	0	0	0	23.341	0	0	82	-1	-1
Trigo	0	605	548	48	0	0	0	0	0	0	1.201	0	0	0	-	-
Centeno Grano	0	31	65	0	0	0	0	0	0	0	96	0	0	0	-	-
Avena Grano	0	1.803	1.956	416	0	0	0	0	0	0	4.175	0	0	10	-	-
Maiz Amiláceo	0	908	1.494	1.082	26	0	0	0	0	0	3.510	0	0	0	-	-
Maiz Amarillo Duro	762	1.043	1.386	948	210	0	0	0	0	0	4.349	0	0	943	0	0
Arroz	95	195	169	39	0	0	0	0	0	0	498	0	0	97	0	0
Papa	24.551	150.315	155.369	41.460	0	0	0	0	7.842	13.742	397.062	0	2.259	14.533	0	0
Oca	137	13.084	17.345	2.520	0	0	0	0	0	0	33.086	0	0	363	2	2
Olluco	239	2.979	2.647	436	0	0	0	0	0	0	6.301	0	0	100	-1	-1
Mashua	11	2.398	2.091	303	0	0	0	0	0	0	4.803	0	0	12	0	0
Yuca	199	1.412	2.516	1.725	851	0	0	0	0	0	6.744	0	65	751	3	2
Tarhui	0	0	767	481	59	0	0	0	0	0	1.307	0	0	0	-	-
Haba	2.908	2.030	0	0	0	0	0	0	0	0	5.904	0	466	1.473	0	1
Arveja	99	166	0	0	0	0	0	0	0	0	334	0	0	7	-1	0
Cebolla	692	3.406	2.297	427	0	0	0	0	0	0	7.394	0	181	674	0	0
Avena Forrajera	5.195	193.324	246.234	51.764	0	0	0	0	0	0	496.805	0	167	16.023	2	2
Cebada Forrajera	2.675	105.077	167.356	34.661	0	0	0	0	0	0	309.847	0	200	5.455	1	1
Plátano	178	226	245	295	903	1.090	1.081	1.240	1.210	1.264	8.467	445	470	471	2	1
Naranja	420	2.540	6.362	8.139	3.142	0	0	0	0	0	20.603	0	84	473	0	0
Café	234	879	2.274	2.069	710	0	0	0	0	0	6.166	0	0	0	-1	-1
Alfalfa	7.407	34.669	44.119	21.651	0	0	0	0	0	0	109.171	0	982	5.665	0	0
Otros Pastos Cultivados	2.430	13.795	25.292	13.035	0	0	0	0	0	0	54.552	0	0	2.850	0	0
PECUARIA 2/	25.286	16.421	17.837	17.952	16.611	14.459	12.083	9.050	21.418	8.845	189.365	7.685	22.182	25.636	0	0
Carne de Vacuno	1.367	1.908	2.050	2.075	1.957	1.773	1.436	1.082	660	544	16.817	836	1.142	1.376	0	0
Carne de Ovino	733	1.099	1.230	1.258	1.143	985	839	586	485	416	9.767	448	560	741	0	0
Carne de Alpaca	326	529	598	597	562	410	362	221	157	130	4.331	187	255	333	0	0
Carne de Llama	97	149	170	172	159	117	100	71	54	86	1.314	58	82	98	0	0
Carne de Porcino	155	197	223	213	215	169	141	104	86	74	1.825	120	148	166	0	0
Carne de Ave	174	174	206	210	194	186	173	174	160	192	2.174	174	181	187	0	0
Leche de Vacuno	2.290	2.574	2.584	2.393	1.846	1.385	1.115	901	738	655	19.717	1.380	1.864	2.294	0	0
Lana de Ovino	1.947	0	0	0	0	0	0	0	689	351	4.898	0	1.941	1.972	0	0
Fibra de Alpaca	520	0	0	0	0	0	0	0	1.072	149	2.156	0	418	524	0	0
Fibra de Llama	51	0	0	0	0	0	0	0	179	23	288	0	36	52	0	0
Otros pdtos. Pecuarios	903	1.254	1.303	1.329	1.264	1.159	982	771	556	479	11.409	630	806	929	0	0
T O T A L 2/	41.130	155.861	183.699	66.177	20.647	14.780	12.402	9.416	24.938	14.762	575.881	7.816	23.754	37.767	0	0

1/ Preliminar

2/ V.B.P. En miles de soles a precios de 1994

FUENTE: Direcc.Sub-Regional de Agricultura - Puno

ELABORACIÓN: BCRP - Suc. Puno - Secc. Estudios Económicos.

SUPERFICIE SEMBRADA (*)

(Hectáreas)

	2000					TOTAL CAMP. AGRIC 00-01	2.000					2.001			VAR % 2001-2000	
	MAR	ABR	MAY	JUN	JUL		AGO	SET	OCT	NOV	DIC	ENE	FEB	MAR	MAR	CAMPAÑA
Quinua	0	0	0	0	0	20.628	100	1.685	15.651	3.650	0	0	0	0	-	0
Cañihua	0	0	0	0	0	6.114	0	527	3.618	1.746	51	0	0	0	-	0
Cebada Grano	0	0	0	0	0	22.638	2	672	14.384	7.284	0	0	0	0	-	0
Trigo	0	0	0	0	0	1.149	0	120	877	147	0	0	0	0	-	0
Centeno Grano	0	0	0	0	0	105	0	0	90	12	0	0	0	0	-	0
Avena Grano	0	0	0	0	0	4.501	0	200	3.072	1.415	0	0	0	0	-	0
Maiz Amiláceo	0	0	0	0	0	2.636	157	773	1.338	441	0	0	0	0	-	0
Maiz Amarillo Duro	0	0	0	0	0	3.102	223	401	1.752	618	0	0	0	0	-	0
Arroz	0	0	0	0	0	340	0	60	195	65	0	0	0	0	-	0
Papa	0	0	0	880	1.560	42.699	457	1.989	16.656	17.488	2.271	0	0	0	-	0
Oca	0	0	0	0	0	4.360	192	454	3.121	482	0	0	0	0	-	0
Olluco	0	0	0	0	0	1.082	119	198	596	173	0	0	0	0	-	0
Mashua	0	0	0	0	0	697	108	117	467	77	0	0	0	0	-	0
Yuca	0	0	0	0	0	707	113	201	294	106	0	0	0	0	-	0
Tarhui	0	0	0	0	0	1.233	13	746	417	70	0	0	0	0	-	0
Haba	0	0	0	0	0	7.062	226	122	5	0	0	0	0	0	-	0
Arveja	0	0	0	0	0	298	2	0	0	0	0	0	0	0	-	0
Cebolla	0	0	0	0	0	426	57	62	195	77	26	0	0	0	-	0
Avena Forrajera	0	0	0	0	0	29.317	0	142	5.791	12.835	12.836	705	0	0	-	0
Cebada Forrajera	0	0	0	0	0	20.585	0	86	3.017	8.601	7.028	192	0	0	-	0
Plátano	0	0	0	0	0	49	0	6	5	10	11	11	9	0	-	0
Naranja	0	0	0	0	0	29	0	0	6	9	8	6	6	0	-	0
Café	0	0	0	0	0	75	0	12	22	28	46	39	45	0	-	2
Alfalfa	0	0	0	0	0	529	0	0	0	0	172	662	10	0	-	1
Otros Pastos Cultivados	0	0	0	0	0	139	0	0	0	0	63	208	10	0	-	1
TOTAL	0	0	0	880	1.560	170.500	1.769	8.573	71.569	55.334	22.512	1.823	80	0	-	0

(*)Información Preliminar. Además, no incluye superficie instalada de cultivos permanentes

FUENTE: Direcc.Sub-Regional de Agricultura - Puno

ELABORACIÓN: BCRP - Suc. Puno - Secc. Estudios Económicos.

PRODUCCIÓN PESQUERA
(TM)

	2000											TOTAL 2000	2001			VAR % 2001/2000	
	MAR	ABR	MAY	JUN	JUL	AGO	SET	OCT	NOV	DIC	ENE		FEB	MAR	MAR	ENE-MAR	
PESCA MARITIMA	-	-	-	-	-	-	-	-	-	-	-	-	-	-	-	-	
PESCA CONTINENTA	140	156	156	160	255	236	235	210	383	322	5.815	393	340	340	1	2	
Fresco	138	155	154	158	253	234	232	208	377	314	5.778	372	322	330	1	2	
Seco-Salado	2	2	2	2	3	3	3	3	6	8	37	21	18	9	4	6	
TOTAL	140	156	156	160	255	236	235	210	383	322	5.815	393	340	340	1	2	

FUENTE: Dirección Regional de Pesquería - Puno

ELABORACIÓN: BCRP - Suc. Puno - Secc. Estudios Económicos.

PRODUCCIÓN MINERA

	2000										TOTAL 2000	2001			VAR % 2001/2000	
	MAR	ABR	MAY	JUN	JUL	AGO	SET	OCT	NOV	DIC		ENE	FEB	MAR	MAR	ENE-MAR
MINERIA METALICA	5.991	5.648	5.983	6.006	5.533	6.082	5.924	6.218	5.767	6.194	70.901	6.441	5.527	5.906	0	0
Estaño (TMS)	5.991	5.648	5.983	6.006	5.533	6.082	5.924	6.218	5.767	6.194	70.901	6.441	5.527	5.906	0	0
MINERALES NO MET.	0	0	0	0	0	0	0	0	0	0	0	0	0	0	--	--
TOTAL	5.991	5.648	5.983	6.006	5.533	6.082	5.924	6.218	5.767	6.194	70.901	6.441	5.527	5.906	0	0

FUENTE: Empresas Míneras - Puno

ELABORACIÓN: BCRP - Suc. Puno - Secc. Estudios Económicos.

PRODUCCIÓN MANUFACTURERA
(INDICE 1994=100)

	2000										PROMEDIO	2001			PROMEDIO ENE-MAR	VAR % 2001/2000	
	MAR	ABR	MAY	JUN	JUL	AGO	SET	OCT	NOV	DIC		ENE	FEB	MAR		MAR	ENE-MAR
PROCES.REC.PRIMARIOS	--	--	--	--	--	--	--	--	--	--	--	--	--	--	--	--	--
RESTO DE LA INDUSTRIA	124,50	136,01	118,76	108,84	107,93	141,12	136,78	149,95	136,17	159,27	131,92	138,51	119,23	112,51	123,42	-0,10	-0,27
31 Alimentos, bebidas y tabaco	169,56	171,92	150,78	120,88	127,00	159,59	151,80	144,16	160,71	154,45	152,32	130,46	108,39	118,31	119,05	-0,30	-0,27
3131-34 Bebidas gaseosas	169,56	171,92	150,78	120,88	127,00	159,59	151,80	144,16	160,71	154,45	152,32	130,46	108,39	118,31	119,05	-0,30	-0,27
36 Minerales no metálicos	85,33	104,80	90,93	98,38	91,36	125,06	123,72	154,98	114,85	163,46	114,18	145,52	128,65	107,46	127,21	0,26	0,26
3692 Cemento	85,33	104,80	90,93	98,38	91,36	125,06	123,72	154,98	114,85	163,46	114,18	145,52	128,65	107,46	127,21	0,26	0,26
TOTAL	124,50	136,01	118,76	108,84	107,93	141,12	136,78	149,95	136,17	159,27	131,92	138,51	119,23	112,51	123,42	-0,10	-0,05

FUENTE: Empresas Industriales - Puno

ELABORACIÓN: BCRP - Suc. Puno - Secc. Estudios Económicos.

DEPARTAMENTO DE PUNO: ARRIBO DE TURISTAS NACIONALES Y EXTRANJEROS

	2000										TOTAL 2000	2001			VAR % 2001/2000	
	MAR	ABR	MAY	JUN	JUL	AGO	SET	OCT	NOV	DIC		ENE	FEB	MAR	MAR	ENE-MAR
PERU	11.154	8.889	10.107	9.081	9.438	9.988	9.280	10.203	10.871	9.129	118.359	10.238	9.981	9.989	0	0
NORTE AMERICA	891	777	896	869	1.148	1.155	663	850	523	465	9.223	470	516	564	0	0
EE.UU.	791	597	726	687	917	934	518	547	356	348	7.066	350	295	395	-1	0
Canada	100	180	170	182	231	221	145	303	167	117	2.157	120	221	169	1	0
CENTRO AMERICA	29	148	65	26	112	102	115	88	66	90	938	46	51	51	1	0
Mexico	18	74	30	22	69	60	46	53	52	61	535	26	24	11	0	0
Otros paises	11	74	35	4	43	42	69	35	14	29	403	20	27	40	3	0
SUD AMERICA	415	383	474	341	470	429	303	341	244	235	5.148	767	746	313	0	0
Argentina	78	67	106	41	141	71	74	85	19	18	1.153	300	153	75	0	0
Bolivia	176	132	179	126	122	154	111	120	136	113	1.619	118	132	100	0	0
Brasil	82	89	60	75	89	113	59	74	41	39	940	136	83	62	0	0
Chile	39	33	100	33	54	32	24	20	27	19	851	115	355	51	0	0
Colombia	17	40	19	48	36	23	7	11	12	32	319	58	16	9	0	0
Ecuador	15	12	5	17	24	16	17	16	7	12	177	29	7	9	0	0
Venezuela	8	10	5	1	4	20	11	15	2	2	89	11	0	7	0	0
EUROPA	3.783	4.800	4.298	4.529	6.384	9.076	5.906	7.810	5.613	2.061	59.217	2.143	2.814	2.731	0	0
Austria	0	0	0	0	0	0	0	0	0	0	0	0	0	0	--	--
Alemania	719	991	522	638	756	1.092	815	1.259	893	347	9.010	379	599	622	0	0
España	220	233	215	153	486	1.001	471	351	192	93	3.629	77	137	138	0	0
Francia	1.226	1.523	1.462	1.547	1.429	2.402	1.529	2.154	1.261	254	15.907	437	683	767	0	0
Italia	333	348	236	238	424	1.723	302	388	546	203	5.196	285	170	202	0	0
Otros Paises	1.285	1.705	1.863	1.953	3.289	2.858	2.789	3.658	2.721	1.164	25.475	965	1.225	1.002	0	0
ASIA	1.106	807	837	739	719	861	834	731	663	409	8.714	548	460	354	-1	0
Japon	939	551	599	526	433	638	680	496	427	288	6.245	376	292	235	-1	-1
Korea	4	7	15	8	13	4	31	17	40	1	152	5	7	4	0	-1
Otros Paises	163	249	223	205	273	219	123	218	196	120	2.317	167	161	115	0	0
AFRICA	14	26	24	12	10	18	6	16	41	25	213	15	6	10	0	0
OTROS	60	96	128	38	223	315	66	112	77	48	1.280	42	75	380	5	2
TOTAL NACIONALES	11.154	8.889	10.107	9.081	9.438	9.988	9.280	10.203	10.871	9.129	118.359	10.238	9.981	9.989	0	0
TOTAL EXTRANJERO	6.298	7.037	6.722	6.554	9.066	11.956	7.893	9.948	7.227	3.333	84.733	4.031	4.668	4.403	0	0
TOTAL GENERAL	17.452	15.926	16.829	15.635	18.504	21.944	17.173	20.151	18.098	12.462	203.092	14.269	14.649	14.392	0	0

FUENTE : MITINCI - Puno y Juliaca

ELABORACIÓN: BCRP - Suc. Puno - Secc. Estudios Económicos.

DEPARTAMENTO DE PUNO: PERNOCTACIONES DE TURISTAS NACIONALES Y EXTRANJEROS

	2000										TOTAL 2000	2001			VAR % 2001/2000	
	MAR	ABR	MAY	JUN	JUL	AGO	SET	OCT	NOV	DIC		ENE	FEB	MAR	MAR	ENE-MAR
PERU	14.535	11.795	13.898	12.195	12.070	13.111	11.999	13.335	14.427	11.815	155.172	12.498	13.494	13.656	0	0
NORTE AMERICA	1.316	1.262	1.302	1.432	1.824	1.805	1.109	1.289	829	726	14.560	799	867	915	0	0
EE.UU.	1.143	965	1.034	1.169	1.457	1.495	868	804	536	535	11.114	602	506	663	0	0
Canada	173	297	268	263	367	310	241	485	293	191	3.446	197	361	252	0	0
CENTRO AMERICA	45	191	94	41	195	222	187	134	94	150	1.514	71	90	81	1	0
Mexico	25	104	44	35	121	142	73	80	73	103	890	45	45	18	0	0
Otros paises	20	87	50	6	74	80	114	54	21	47	624	26	45	63	2	0
SUD AMERICA	541	549	1.339	480	739	650	451	494	486	320	8.088	1.040	999	504	0	0
Argentina	115	104	319	74	244	108	109	122	26	26	1.869	406	216	114	0	0
Bolivia	208	170	425	155	182	208	154	159	319	130	2.415	147	158	171	0	0
Brasil	121	124	124	116	134	192	91	128	69	64	1.485	195	127	90	0	0
Chile	47	50	433	40	74	61	42	24	42	27	1.455	151	464	98	1	0
Colombia	23	63	25	69	70	29	12	10	20	53	494	93	27	11	-1	0
Ecuador	16	15	6	25	30	23	25	23	8	16	229	35	7	9	0	0
Venezuela	11	23	7	1	5	29	18	28	2	4	141	13	0	11	0	0
EUROPA	5.920	7.785	6.930	7.594	10.246	14.499	10.157	11.590	9.376	3.289	95.687	3.553	4.748	4.889	0	0
Austria	0	0	0	0	0	0	0	0	0	0	0	0	0	0	0	0
Alemania	1.122	1.551	877	1.054	1.377	1.764	1.323	1.808	1.649	540	14.629	622	942	1.140	0	0
España	322	399	339	249	784	1.526	783	507	314	136	5.717	114	244	248	0	0
Francia	1.966	2.472	2.429	2.635	2.417	4.021	2.787	3.398	2.090	426	26.601	741	1.219	1.377	0	0
Italia	572	621	362	372	728	2.833	500	671	997	317	8.729	477	279	341	0	0
Otros Paises	1.938	2.742	2.923	3.284	4.940	4.355	4.764	5.206	4.326	1.870	40.011	1.599	2.064	1.783	0	0
ASIA	1.499	1.273	1.324	1.167	1.199	1.355	1.354	1.035	1.088	605	13.532	908	725	612	-1	0
Japon	1.254	880	999	857	745	1.047	1.120	692	698	425	9.807	629	461	433	-1	0
Korea	8	12	21	8	25	4	42	34	57	2	224	4	7	7	0	-1
Otros Paises	237	381	304	302	429	304	192	309	333	178	3.501	275	257	172	0	0
AFRICA	24	49	40	21	16	32	8	24	54	44	348	28	8	17	0	0
OTROS	106	144	212	64	327	416	101	203	131	72	1.926	47	103	590	5	1
TOTAL NACIONALES	14.535	11.795	13.898	12.195	12.070	13.111	11.999	13.335	14.427	11.815	155.172	12.498	13.494	13.656	0	0
TOTAL EXTRANJEROS	9.451	11.253	11.241	10.799	14.546	18.979	13.367	14.769	12.058	5.206	135.655	6.446	7.540	7.608	0	0
TOTAL GENERAL	23.986	23.048	25.139	22.994	26.616	32.090	25.366	28.104	26.485	17.021	290.827	18.944	21.034	21.264	0	0

FUENTE : MITINCI - Puno y Juliaca

ELABORACIÓN: BCRP - Suc. Puno - Secc. Estudios Económicos.

EXPORTACIONES (FOB)

En Dólares de Estados Unidos

RUBROS	2000										2001			Mar2001/Mar2000		ENERO-MARZO			
	MAR	ABR	MAY	JUN	JUL	AGO	SET	OCT	NOV	DIC	ENE	FEB	MAR	Flujo	Var %	2000	2001	Flujo	Var %
I. PROD. TRADICIONALES	36.175	21.455	0	5.000	0	0	614.681	383.431	206.750	0	27.847	0	0	-36.175	-100,0%	40.475	27.847	-12.628	-31,2%
. Zing	36.175	0	0	0	0	0	0	0	0	0	23.847	0	0	-36.175	-100,0%	36.175	23.847	-12.328	-34,1%
. Aceites lubricantes	0	21.455	0	0	0	0	26.940	0	0	0	0	0	0	0	--	0	0	0	--
. Asfalto	0	0	4	0	0	0	0	0	0	0	0	0	0	0	--	0	0	0	--
. Harina de pescado	0	0	0	5.000	0	0	0	0	0	0	4.000	0	0	0	--	4.300	4.000	-300	-7,0%
. Diversos	0	0	0	0	0	0	587.741	383.431	206.750	0	0	0	0	0	--	0	0	0	--
II. PROD. NO TRADICIONALES	4.895.449	2.514.743	3.645.628	3.365.065	4.337.066	4.475.495	3.728.836	2.652.768	4.663.770	4.318.048	4.306.774	3.909.819	5.099.111	203.662	4,2%	13.314.906	13.315.704	798	0,0%
. Agropecuario	348.287	120.297	235.963	514.212	537.128	354.291	513.953	300.823	457.763	773.007	383.685	310.833	403.281	54.994	15,8%	1.300.400	1.097.799	-202.601	-15,6%
. Grasas y Aceites	135.456	149.324	130.614	161.710	26.609	171.992	110.567	151.045	33.920	135.747	56.384	109.166	78.116	-57.340	-42,3%	380.591	243.666	-136.926	-36,0%
. Metal Mecánica	366.594	259.871	280.550	121.319	331.813	366.685	172.339	181.170	446.051	530.240	99.147	217.743	401.715	35.121	9,6%	1.029.248	718.605	-310.643	-30,2%
. Materiales y útiles de escritorio	161.633	123.837	23.312	104.997	61.978	364.991	107.106	123.250	155.625	181.348	155.359	105.722	115.399	-46.234	-28,6%	724.864	376.480	-348.384	-48,1%
. Pesquería	447.054	39.656	58.849	67.762	300.730	402.484	216.945	160.069	267.267	35.763	89.527	101.463	327.325	-119.729	-26,8%	576.238	518.314	-57.923	-10,1%
. Química	880.192	536.596	765.372	356.380	733.883	522.222	847.578	329.706	1.148.476	776.499	747.477	798.137	544.953	-335.238	-38,1%	2.679.710	2.090.568	-589.143	-22,0%
. Siderurgia y metalurgia	409.204	309.546	333.425	232.279	336.602	416.574	486.322	254.376	353.850	792.220	1.533.447	797.113	1.132.205	723.000	176,7%	1.192.074	3.462.765	2.270.690	190,5%
. Textil	1.357.141	598.508	1.204.580	1.541.749	1.655.755	1.298.965	963.038	811.851	535.514	770.401	655.568	975.552	1.572.994	215.853	15,9%	3.788.430	3.204.114	-584.315	-15,4%
. Resto	789.888	377.109	612.965	264.657	352.568	577.292	310.987	340.477	1.265.304	322.823	586.180	494.091	523.123	-266.765	-33,8%	1.643.350	1.603.393	-39.957	-2,4%
III. TOTAL (I + II)	4.931.624	2.536.199	3.645.628	3.370.065	4.337.066	4.475.495	4.343.518	3.036.198	4.870.520	4.318.048	4.334.621	3.909.819	5.099.111	167.487	3,4%	13.355.381	13.343.551	-11.830	-0,1%

FUENTE: Aduanas de Puno y Desaguadero

ELABORACION: BCRP. Suc. Puno, Secc. Estudios Económicos.

IMPORTACIONES (CIF)-ADUANA MAYOR DE PUNO.

En Dólares de Estados Unidos

RUBROS	2000											2001			Mar2001/Mar2000		ENERO-MARZO			
	MAR	ABR	MAY	JUN	JUL	AGO	SET	OCT	NOV	DIC	ENE	FEB	MAR	Flujo	Var %	2000	2001	Flujo	Var %	
BIENES DE CONSUMO	94.040	174.912	134.695	240.323	550.528	909.878	574.737	485.288	791.072	1.212.260	548.672	611.115	742.701	648.661	689,8%	516.246	1.902.488	1.386.242	268,5%	
INSUMOS	2.644.081	2.424.723	2.794.087	2.625.817	2.160.174	2.566.278	2.023.883	2.553.543	2.017.791	1.726.760	1.690.962	1.611.604	1.870.204	-773.877	-29,3%	8.867.874	5.172.770	(3.695.103)	-41,7%	
BIENES DE CAPITAL	291.353	0	284.871	104.258	48.252	133.538	61.029	129.891	114.023	39.513	126.927	14.699	60.596	-230.757	-79,2%	326.524	202.222	(124.302)	-38,1%	
TOTAL	3.029.474	2.599.635	3.213.652	2.970.398	2.758.954	3.609.695	2.659.649	3.168.722	2.922.886	2.978.533	2.366.561	2.237.419	2.673.501	-355.973	-11,8%	9.710.644	7.277.480	(2.433.163)	-25,1%	
No. de Pólizas	83	90	123	97	88	107	50	94	114	109	108	102	116	33	39,8%	258	326	68	26,4%	

FUENTE: Aduana Mayor de Puno

ELABORACION: BCRP. Suc. Puno, Secc. Estudios Económicos.

INGRESOS CORRIENTES DEL GOBIERNO CENTRAL EN TERMINOS NOMINALES

(En nuevos soles)

RUBROS	2000										2001			Var % real	ENERO-MARZO		
	MAR	ABR	MAY	JUN	JUL	AGO	SET	OCT	NOV	DIC	ENE	FEB	MAR	Mar01/Mar00	2000	2001	Var % real
I. INGRESOS TRIBUTARIOS	3.821.905	4.498.202	4.335.839	3.802.998	4.065.870	4.650.696	3.402.286	4.385.338	4.849.487	4.501.761	5.287.829	6.058.124	5.627.449	42,2%	13.579.648	16.973.402	20,5%
IMPUESTO A LOS INGRESOS	1.539.301	1.655.567	1.018.534	1.206.699	976.220	946.400	1.065.250	1.022.760	1.084.060	1.290.140	1.750.520	1.333.430	1.387.620	-13,0%	5.210.752	4.471.570	-17,3%
IMPUESTO A LA IMPORTACION	61.280	5.026	69.407	16.571	50.158	60.549	35.714	75.282	80.847	46.030	24.464	61.687	87.377	37,7%	81.152	173.528	106,6%
IMPUESTO GENERAL A LAS VENTAS	1.529.639	1.923.362	2.354.184	1.737.440	1.803.451	2.059.234	1.421.613	2.178.689	2.516.930	2.110.052	1.926.521	2.450.841	2.311.966	45,9%	5.368.066	6.689.328	20,1%
. I.G.V. Importaciones	716.053	655.664	1.069.135	630.957	847.331	1.252.944	339.773	711.599	827.470	850.892	924.151	1.005.411	1.093.376	47,4%	2.186.264	3.022.938	33,3%
. I.G.V. Interno	813.586	1.267.698	1.285.049	1.106.483	956.120	806.290	1.081.840	1.467.090	1.689.460	1.259.160	1.002.370	1.445.430	1.218.590	44,6%	3.181.802	3.666.390	11,0%
IMPUESTO SELECTIVO AL CONSUMO	139.026	146.474	228.681	237.652	183.248	312.694	120.302	213.607	271.725	211.654	516.824	1.152.484	920.637	539,3%	661.919	2.589.945	276,9%
. I.S.C. Importaciones	90.844	91.924	185.623	198.888	131.748	260.904	54.472	158.697	214.445	149.554	147.624	453.834	139.027	47,8%	483.295	740.485	47,7%
. I.S.C. Interno	48.182	54.550	43.058	38.764	51.500	51.790	65.830	54.910	57.280	62.100	369.200	698.650	781.610	1466,1%	178.624	1.849.460	897,1%
R.U.S.	155.684	145.398	153.910	148.121	145.380	153.150	136.930	144.370	134.280	138.920	153.610	135.140	139.620	-13,4%	437.903	428.370	-5,6%
Imp. Prom. Munic.	135.920	167.099	208.297	171.123	105.915	159.286	42.470	137.019	104.111	113.228	115.527	126.378	136.664	-2,9%	483.315	378.569	-24,5%
TASAS	201.704	362.600	202.465	210.715	722.118	846.563	561.276	590.900	640.454	573.606	772.713	738.435	628.425	200,8%	1.160.692	2.139.572	77,4%
MULTAS Y OTRAS SANC.	59.351	92.678	100.361	74.677	79.380	112.820	18.730	22.710	17.080	18.130	27.650	59.730	15.140	-75,4%	175.850	102.520	-43,7%
T O T A L (I+II)	3.821.905	4.498.202	4.335.838	3.802.998	4.065.870	4.650.696	3.402.286	4.385.338	4.849.487	4.501.761	5.287.829	6.058.124	5.627.449	42,2%	13.579.648	16.973.402	20,5%

FUENTE: Oficinas del Banco de la Nación de la Subregión Puno y SUNAT.

ELABORACION: BCR Suc. Puno, Secc. Estudios Económicos.

SALDO DE DEPOSITOS Y OBLIGACIONES DEL SISTEMA FINANCIERO POR ENTIDADES

EN MONEDA NACIONAL Y MONEDA EXTRANJERA

BANCOS	2000										2001			Mar2001/Mar2000	
	MAR	ABR	MAY	JUN	JUL	AGO	SET	OCT	NOV	DIC	ENE	FEB	MAR	Flujo	Var % real
1. SISTEMA BANCARIO	192.561.674	187.616.822	206.892.504	210.052.103	203.634.394	218.860.977	217.840.556	207.570.632	206.433.566	200.902.344	191.699.961	188.706.536	194.737.706	2.176.032	-2,4%
BANCO DE LA NACION	13.475.692	13.723.642	17.607.935	16.763.021	17.301.477	22.438.129	20.262.999	20.974.014	19.305.196	15.391.964	14.580.727	15.269.037	17.809.751	4.334.059	27,6%
BANCA MULTIPLE	175.142.796	169.850.113	184.744.691	188.567.805	182.104.322	191.853.669	192.823.123	181.717.618	182.123.289	180.521.669	171.990.379	168.531.338	171.986.673	-3.156.123	-5,2%
. Crédito	62.094.770	52.914.879	64.162.462	65.846.741	65.254.139	67.748.970	64.502.432	59.390.080	65.626.819	63.662.390	62.889.999	62.013.196	62.324.678	229.908	-3,1%
. Internacional	20.005.217	21.014.763	20.276.743	20.801.910	19.839.209	21.098.837	20.726.135	24.933.186	22.272.431	22.327.496	17.279.037	15.941.184	19.405.391	-599.826	-6,4%
. Continental	51.452.400	54.965.158	55.339.518	55.644.293	55.743.184	55.629.125	54.894.337	48.808.390	51.975.859	53.128.603	51.834.163	51.190.779	50.731.424	-720.976	-4,8%
. Santander	7.847.598	7.619.338	7.271.947	6.787.295	6.518.767	6.757.146	6.749.552	4.566.728	0	0	0	0	0	-7.847.598	-100,0%
. Latino	19.553.811	20.053.976	24.070.021	22.209.567	22.983.023	26.888.592	28.646.666	27.030.234	25.752.180	25.752.180	25.752.180	25.752.180	25.752.180	6.198.369	27,1%
. Wiese Sudameris	14.189.000	13.282.000	13.624.000	17.278.000	11.766.000	13.731.000	17.304.000	16.989.000	16.496.000	15.651.000	14.235.000	13.634.000	13.773.000	-416.000	-6,3%
BANCA DE CONSUMO	3.943.185	4.043.067	4.539.879	4.721.277	4.228.595	4.569.179	4.754.434	4.879.000	5.005.081	4.988.711	5.128.854	4.906.161	4.941.282	998.097	21,0%
. Del Trabajo	3.943.185	4.043.067	4.539.879	4.721.277	4.228.595	4.569.179	4.754.434	4.879.000	5.005.081	4.988.711	5.128.854	4.906.161	4.941.282	998.097	21,0%
. Solventa	0	0	0	0	0	0	0	0	0	0	0	0	0	0	0,0%
2. SISTEMA NO BANCARIO	3.769.008	3.750.809	4.359.195	4.810.861	5.195.104	5.092.936	5.200.893	5.222.521	5.513.575	5.749.653	6.268.482	6.305.275	7.057.130	3.288.122	80,8%
. Caja Mun. de Juliaca	2.835.306	2.778.968	3.351.576	3.950.044	4.378.152	4.185.922	4.274.551	4.316.068	4.439.030	4.957.421	5.343.674	5.502.070	6.151.480	3.316.174	109,5%
. CRAC Los Andes	933.702	971.842	1.007.619	860.816	816.952	907.013	926.343	906.453	1.074.544	792.232	924.809	803.205	905.650	-28.052	-6,4%
3. EMPRESAS FINANCIERAS	0	0	0	0	0	0	0	0	0	0	0	0	0	0	--
. Financiera Solución	0	0	0	0	0	0	0	0	0	0	0	0	0	0	--
4. T O T A L	196.330.681	191.367.632	211.251.699	214.862.964	208.829.498	223.953.913	223.041.449	212.793.153	211.947.141	206.651.997	197.968.443	195.011.812	201.794.836	5.464.155	-0,8%

FUENTE: Correspondientes entidades bancarias de la región

ELABORACION: BCRP, Suc. Puno, Secc. Estudios Económicos.

SALDOS DE DEPOSITOS DEL SISTEMA FINANCIERO POR TIPO DE OPERACION
EN MONEDA NACIONAL Y MONEDA EXTRANJERA

BANCOS	2000										2001			Mar2001/Mar2000	
	MAR	ABR	MAY	JUN	JUL	AGO	SET	OCT	NOV	DIC	ENE	FEB	MAR	Flujo	Var % real
1. SISTEMA BANCARIO	192.561.674	187.616.822	206.892.504	210.052.103	203.634.394	218.860.977	217.840.556	207.570.632	206.433.566	200.902.344	191.699.961	188.706.536	194.737.706	2.176.032	-2,4%
. Vista	31.902.468	35.014.343	35.948.285	36.156.548	35.229.199	44.086.065	39.602.423	38.789.479	40.232.969	32.541.872	30.542.571	31.192.690	34.760.931	2.858.463	5,2%
. Ahorro	93.422.171	92.396.479	96.158.429	98.308.651	93.333.896	93.570.952	91.610.735	87.531.836	79.838.649	79.237.530	77.186.248	75.798.863	77.913.076	-15.509.095	-19,5%
. Plazo	64.487.017	57.951.015	72.529.339	73.729.816	72.812.987	77.496.170	84.024.209	78.193.557	83.996.646	87.382.970	81.957.735	80.176.630	79.965.979	15.478.962	19,7%
. Otros	2.750.017	2.254.985	2.256.453	1.857.089	2.258.312	3.707.790	2.603.189	3.055.761	2.365.302	1.739.972	2.013.407	1.538.353	2.097.720	-652.297	-26,4%
BANCO DE LA NACION	13.475.692	13.723.642	17.607.935	16.763.021	17.301.477	22.438.129	20.262.999	20.974.014	19.305.196	15.391.964	14.580.727	15.269.037	17.809.751	4.334.059	27,6%
. Vista	13.341.672	13.635.937	17.381.473	16.515.880	16.911.218	22.284.900	20.087.948	20.665.574	18.909.688	14.948.506	14.025.871	15.035.551	17.247.178	3.905.506	24,8%
. Ahorro	0	0	0	0	0	0	0	0	0	0	0	0	0	0	0
. Plazo	0	0	0	0	0	0	0	0	0	0	0	0	0	0	0
. Otros	134.021	87.705	226.462	247.141	390.259	153.229	175.051	308.440	395.508	443.458	554.856	233.486	562.573	428.552	305,3%
BANCA MULTIPLE	175.142.796	169.850.113	184.744.691	188.567.805	182.104.322	191.853.669	192.823.123	181.717.618	182.123.289	180.521.669	171.990.379	168.531.338	171.986.673	-3.156.123	-5,2%
. Vista	18.495.382	21.308.058	18.498.272	19.571.466	18.247.116	21.729.420	19.441.787	18.050.905	21.249.033	17.518.000	16.362.733	15.996.786	17.392.862	-1.102.520	-9,2%
. Ahorro	92.371.406	91.193.049	94.701.018	96.840.224	92.230.085	92.222.137	90.161.614	86.116.836	78.365.817	77.908.515	75.685.356	74.321.491	76.445.033	-15.926.373	-20,1%
. Plazo	61.798.883	55.267.867	69.601.225	70.650.422	69.878.693	74.449.235	81.011.273	75.709.557	81.522.646	83.958.968	78.562.428	76.998.008	76.721.988	14.923.105	19,9%
. Otros	2.477.125	2.081.140	1.944.175	1.505.693	1.748.427	3.452.878	2.208.449	1.840.321	985.794	1.136.186	1.379.862	1.215.053	1.426.790	-1.050.335	-44,4%
BANCA DE CONSUMO	3.943.185	4.043.067	4.539.879	4.721.277	4.228.595	4.569.179	4.754.434	4.879.000	5.005.081	4.988.711	5.128.854	4.906.161	4.941.282	998.097	21,0%
. Vista	65.415	70.349	68.540	69.202	70.865	71.745	72.688	73.000	74.249	75.365	153.967	160.353	120.891	55.476	78,4%
. Ahorro	1.050.765	1.203.430	1.457.410	1.468.427	1.103.811	1.348.816	1.449.121	1.415.000	1.472.832	1.329.015	1.500.893	1.477.372	1.468.043	417.278	34,9%
. Plazo	2.688.134	2.683.148	2.928.114	3.079.394	2.934.294	3.046.935	3.012.936	2.484.000	2.474.000	3.424.002	3.395.306	3.178.622	3.243.990	555.857	16,5%
. Otros	138.872	86.140	85.815	104.254	119.626	101.683	219.689	907.000	984.000	160.328	78.689	89.814	108.357	-30.514	-24,7%
2.. SISTEMA NO BANCARIO	3.769.008	3.750.809	4.359.195	4.810.861	5.195.104	5.092.936	5.200.893	5.222.521	5.513.575	5.749.653	6.268.482	6.305.275	7.057.130	3.288.122	80,8%
. Vista	0	0	0	0	0	0	0	0	0	0	0	0	0	0	0
. Ahorro	2.493.387	2.371.125	2.934.791	3.233.246	3.605.093	3.517.862	3.607.792	3.461.120	3.911.185	3.980.471	4.583.478	4.550.944	5.121.466	2.628.080	98,3%
. Plazo	1.270.020	1.374.055	1.418.746	1.571.964	1.580.799	1.569.598	1.587.620	1.755.831	1.596.712	1.761.407	1.675.714	1.551.096	1.727.148	457.128	31,3%
. Otros	5.601	5.629	5.657	5.651	9.213	5.476	5.482	5.570	5.677	7.775	9.291	203.236	208.516	202.915	3494,0%
3. EMPRESAS FINANCIERAS	0	0	0	0	0	0	0	0	0	0	0	0	0	0	--
. Vista	0	0	0	0	0	0	0	0	0	0	0	0	0	0	--
. Ahorro	0	0	0	0	0	0	0	0	0	0	0	0	0	0	--
. Plazo	0	0	0	0	0	0	0	0	0	0	0	0	0	0	--
. Otros	0	0	0	0	0	0	0	0	0	0	0	0	0	0	--
4. T O T A L	196.330.681	191.367.632	211.251.699	214.862.964	208.829.498	223.953.913	223.041.449	212.793.153	211.947.141	206.651.997	197.968.443	195.011.812	201.794.836	5.464.155	-0,8%
. Vista	31.902.468	35.014.343	35.948.285	36.156.548	35.229.199	44.086.065	39.602.423	38.789.479	40.232.969	32.541.872	30.542.571	31.192.690	34.760.931	2.858.463	5,2%
. Ahorro	95.915.558	94.767.604	99.093.220	101.541.897	96.938.989	97.088.814	95.218.526	90.992.957	83.749.834	83.218.000	81.769.726	80.349.807	83.034.543	-12.881.015	-16,4%
. Plazo	65.757.037	59.325.070	73.948.085	75.301.779	74.393.786	79.065.767	85.611.829	79.949.387	85.593.359	89.144.377	83.633.449	81.727.725	81.693.126	15.936.089	19,9%
. Otros	2.755.618	2.260.614	2.262.110	1.862.740	2.267.524	3.713.267	2.608.671	3.061.331	2.370.979	1.747.747	2.022.698	1.741.589	2.306.236	-449.383	-19,2%

FUENTE: Correspondientes entidades bancarias de la región

ELABORACION: BCRP, Suc. Puno, Secc. Estudios Económicos.

SALDO TOTAL DE COLOCACIONES DEL SISTEMA FINANCIERO POR ENTIDADES

EN MONEDA NACIONAL

BANCOS	2000										2001			Mar2001/Mar2000	
	MAR	ABR	MAY	JUN	JUL	AGO	SET	OCT	NOV	DIC	ENE	FEB	MAR	Flujo	Var % real
1. SISTEMA BANCARIO	130.105.094	130.170.674	130.437.709	126.872.440	124.040.848	121.801.284	125.174.852	122.853.311	119.468.050	115.605.508	108.223.272	108.441.086	106.338.586	-23.766.508	-21,1%
BANCO DE LA NACION	2.615.551	2.384.768	2.159.734	1.951.304	1.764.022	1.544.933	1.352.742	1.166.139	1.008.428	863.013	684.679	546.069	473.512	-2.142.039	-82,5%
BANCA MULTIPLE	117.535.414	117.713.586	118.012.058	114.519.235	112.165.900	110.159.345	113.811.875	112.488.173	109.216.347	105.150.391	97.775.973	97.942.957	95.710.489	-21.824.925	-21,4%
. Crédito	12.602.501	13.032.437	15.234.391	14.801.270	16.164.442	17.829.160	18.189.581	14.652.083	13.991.418	11.896.801	9.710.447	10.104.351	9.331.270	-3.271.231	-28,5%
. Internacional	18.806.209	19.184.066	18.937.745	17.944.962	16.887.708	14.991.508	19.324.144	21.080.213	22.254.451	22.847.268	22.030.445	22.757.704	22.206.173	3.399.965	14,0%
. Continental	67.719.600	67.139.958	66.423.771	65.597.434	63.442.132	62.198.197	61.997.976	60.946.491	65.399.588	62.736.792	58.438.088	57.286.774	56.563.516	-11.156.085	-19,4%
. Santander	11.275.595	11.221.174	10.752.546	9.824.901	9.449.021	9.120.698	8.452.983	8.235.854	0	0	0	0	0	-11.275.595	-100,0%
. Latino	4.682.509	4.590.951	4.373.604	4.260.668	4.078.597	3.806.781	3.853.191	3.659.532	3.654.290	3.654.290	3.654.290	3.654.290	3.654.290	-1.028.219	-24,7%
. Wiese Sudameris	2.449.000	2.545.000	2.290.000	2.090.000	2.144.000	2.213.000	1.994.000	3.914.000	3.916.599	4.015.240	3.942.703	4.139.838	3.955.240	1.506.240	55,9%
BANCA DE CONSUMO	9.954.129	10.072.321	10.265.918	10.401.901	10.110.926	10.097.007	10.010.234	9.199.000	9.243.276	9.592.103	9.762.620	9.952.061	10.154.586	200.457	-1,5%
. Del Trabajo	9.954.129	10.072.321	10.265.918	10.401.901	10.110.926	10.097.007	10.010.234	9.199.000	9.243.276	9.592.103	9.762.620	9.952.061	10.154.586	200.457	-1,5%
. Solventa	0	0	0	0	0	0	0	0	0	0	0	0	0	0	0
2. SISTEMA NO BANCARIO	15.050.371	16.613.199	17.017.591	17.666.181	18.600.189	20.058.426	25.406.994	27.193.668	29.857.924	30.640.357	31.039.769	30.767.601	32.123.627	17.073.256	106,1%
. Caja Mun. de Juliaca	10.893.367	11.838.614	12.061.671	12.535.949	13.129.432	14.349.680	19.219.325	20.804.704	23.287.245	24.167.889	24.207.125	23.879.585	25.016.188	14.122.821	121,7%
. CRAC Los Andes	4.157.004	4.774.585	4.955.920	5.130.233	5.470.757	5.708.745	6.187.669	6.388.964	6.570.679	6.472.468	6.832.645	6.888.017	7.107.439	2.950.435	65,1%
3. EMPRESAS FINANCIERAS	0	0	0	0	0	0	0	0	0	0	5.786.519	6.153.333	6.499.628	6.499.628	--
. Financiera Solución	0	0	0	0	0	0	0	0	0	0	5.786.519	6.153.333	6.499.628	6.499.628	--
4. T O T A L	145.155.465	146.783.873	147.455.300	144.538.621	142.641.037	141.859.710	150.581.846	150.046.979	149.325.975	146.245.865	145.049.561	145.362.021	144.961.841	-193.624	-3,6%

FUENTE: Correspondientes entidades bancarias de la región

ELABORACION: BCRP, Suc. Puno, Secc. Estudios Económicos.

SALDO TOTAL DE COLOCACIONES DEL SISTEMA FINANCIERO POR SECTORES ECONOMICOS

EN MONEDA NACIONAL

BANCOS	2000										2001			Mar2001/Mar2000	
	MAR	ABR	MAY	JUN	JUL	AGO	SET	OCT	NOV	DIC	ENE	FEB	MAR	Flujo	Var % real
1. SISTEMA BANCARIO	130.105.094	130.170.674	130.437.709	126.872.440	124.040.848	121.801.284	125.174.852	122.853.311	119.468.050	115.605.508	108.223.272	108.441.086	106.338.586	-23.766.508	-21,1%
. Agricultura	1.259.134	582.364	512.890	3.587.767	3.411.835	3.373.367	3.373.199	3.315.122	10.633.876	10.228.031	8.775.264	8.475.769	6.112.841	4.853.707	368,7%
. Ganadería	9.762.906	15.406.600	13.789.595	10.780.928	10.320.233	9.599.157	9.061.051	8.907.381	8.569.674	8.138.205	7.891.267	7.782.296	7.655.878	-2.107.028	-24,3%
. Pesquería	1.450.000	1.793.304	1.331.267	1.783.220	1.730.515	1.784.586	5.649.832	1.581.878	1.695.939	1.610.045	1.592.622	1.750.249	1.600.789	150.789	6,6%
. Industria	2.565.860	3.479.190	5.248.653	3.650.269	5.334.475	4.746.218	3.785.274	5.340.774	5.588.061	3.741.542	3.753.513	3.384.407	4.995.319	2.429.458	88,0%
. Minería	468.000	468.000	468.000	468.000	468.000	355.280	353.660	384.702	432.675	347.221	237.894	301.310	110.980	-357.020	-77,1%
. Comercio	62.908.724	42.140.739	42.429.181	48.181.284	36.903.966	31.878.473	29.933.812	31.510.942	29.583.829	27.312.965	24.690.039	25.748.178	27.679.526	-35.229.198	-57,5%
. Construcción	4.394.035	3.844.309	3.928.022	4.552.487	3.589.831	6.439.667	6.024.020	6.735.410	9.386.046	8.756.998	6.744.140	5.999.340	2.544.092	-1.849.943	-44,1%
. Sector Público	2.421.630	2.780.698	2.916.255	2.246.377	9.650.520	16.586.255	17.019.610	14.639.425	5.411.412	5.522.316	5.186.700	5.124.610	5.137.071	2.715.441	104,8%
. Otros	44.874.804	59.675.471	59.813.846	51.622.109	52.631.473	47.038.282	49.974.394	50.437.677	48.166.539	49.948.184	49.351.833	49.874.926	50.502.090	5.627.286	8,7%
BANCO DE LA NACION	2.615.551	2.384.768	2.159.734	1.951.304	1.764.022	1.544.933	1.352.742	1.166.139	1.008.428	863.013	684.679	546.069	473.512	-2.142.039	-82,5%
. Sector Público	2.615.551	2.384.768	2.159.734	1.951.304	1.764.022	1.544.933	1.352.742	1.166.139	1.008.428	863.013	684.679	546.069	473.512	-2.142.039	-82,5%
BANCA MULTIPLE	117.535.414	117.713.586	118.012.058	114.519.235	112.165.900	110.159.345	113.811.875	112.488.173	109.216.347	105.150.391	97.775.973	97.942.957	95.710.489	-21.824.925	-21,4%
. Agricultura	1.259.134	582.364	512.890	3.587.767	3.411.835	3.373.367	3.373.199	3.315.122	10.633.876	10.228.031	8.775.264	8.475.769	6.112.841	4.853.707	368,7%
. Ganadería	9.762.906	15.406.600	13.789.595	10.780.928	10.320.233	9.599.157	9.061.051	8.907.381	8.569.674	8.138.205	7.891.267	7.782.296	7.655.878	-2.107.028	-24,3%
. Pesquería	1.450.000	1.793.304	1.331.267	1.783.220	1.730.515	1.784.586	5.649.832	1.581.878	1.695.939	1.610.045	1.592.622	1.750.249	1.600.789	150.789	6,6%
. Industria	2.565.860	3.479.190	5.248.653	3.650.269	5.334.475	4.746.218	3.785.274	5.340.774	5.588.061	3.741.542	3.753.513	3.384.407	4.995.319	2.429.458	88,0%
. Minería	468.000	468.000	468.000	468.000	468.000	355.280	353.660	384.702	432.675	347.221	237.894	301.310	110.980	-357.020	-77,1%
. Comercio	62.908.724	42.140.739	42.429.181	48.181.284	36.903.966	31.878.473	29.933.812	31.510.942	29.583.829	27.312.965	24.690.039	25.748.178	27.679.526	-35.229.198	-57,5%
. Construcción	4.394.035	3.844.309	3.928.022	4.552.487	3.589.831	6.439.667	6.024.020	6.735.410	9.386.046	8.756.998	6.744.140	5.999.340	2.544.092	-1.849.943	-44,1%
. Sector Público	2.421.630	2.780.698	2.916.255	2.246.377	9.650.520	16.586.255	17.019.610	14.639.425	5.411.412	5.522.316	5.186.700	5.124.610	5.137.071	2.715.441	104,8%
. Otros	32.305.124	47.218.382	47.388.194	39.268.904	40.756.525	35.396.343	38.611.418	40.072.539	37.914.836	39.493.067	38.904.534	39.376.796	39.873.993	7.568.868	19,2%
BANCA DE CONSUMO	9.954.129	10.072.321	10.265.918	10.401.901	10.110.926	10.097.007	10.010.234	9.199.000	9.243.276	9.592.103	9.762.620	9.952.061	10.154.586	200.457	-1,5%
. Otros	9.954.129	10.072.321	10.265.918	10.401.901	10.110.926	10.097.007	10.010.234	9.199.000	9.243.276	9.592.103	9.762.620	9.952.061	10.154.586	200.457	-1,5%
2. SISTEMA NO BANCARIO	15.050.371	16.613.199	17.017.591	17.666.181	18.600.189	20.058.426	25.406.994	27.193.668	29.857.924	30.640.357	31.039.769	30.767.601	32.123.627	17.073.256	106,1%
. Agricultura	36.420	26.273	36.954	30.881	22.951	426	0	0	0	0	0	0	0	-36.420	-100,0%
. Ganadería	1.740.274	1.993.833	562.766	1.867.164	1.916.000	1.894.603	1.789.535	1.674.959	1.654.305	1.506.242	1.571.717	1.509.578	1.938.575	198.302	7,5%
. Pesquería	150.258	142.622	130.242	126.617	108.163	84.839	86.685	83.930	83.930	65.037	50.767	50.767	119.092	-31.167	-23,5%
. Industria	2.070.357	2.006.615	2.077.750	2.071.966	2.127.690	2.104.747	2.143.299	2.218.240	2.534.635	2.584.099	2.670.934	2.679.746	3.765.519	1.695.162	75,6%
. Minería	0	0	0	0	0	0	5.000	4.677	4.449	0	3.700	3.231	4.828	4.828	-
. Comercio	6.705.124	7.322.789	9.217.261	8.244.769	7.963.263	9.574.407	10.458.145	11.067.447	11.863.362	11.892.410	12.377.629	12.475.980	10.718.479	4.013.355	54,3%
. Construcción	33.999	30.541	28.651	27.961	28.099	30.351	32.788	32.367	28.932	30.943	28.067	26.306	163.321	129.322	363,8%
. Sector Público	0	0	0	0	1.086.629	0	0	0	0	0	0	0	0	0	-
. Otros	4.313.939	5.090.527	4.963.966	5.296.823	5.347.394	6.369.053	10.891.542	12.112.048	13.688.312	14.561.625	14.336.955	14.021.994	15.413.813	11.099.874	245,0%
3. EMPRESAS FINANCIERAS	0	0	0	0	0	0	0	0	0	0	5.786.519	6.153.333	6.499.628	6.499.628	-
. Otros	0	0	0	0	0	0	0	0	0	0	5.786.519	6.153.333	6.499.628	6.499.628	-
4. TOTAL	145.155.465	146.783.873	147.455.300	144.538.621	142.641.037	141.859.710	150.581.846	150.046.979	149.325.975	146.245.865	145.049.561	145.362.021	144.961.841	-193.624	-3,6%
. Agricultura	1.295.554	608.637	549.844	3.618.648	3.434.785	3.373.793	3.373.199	3.315.122	10.633.876	10.228.031	8.775.264	8.475.769	6.112.841	4.817.287	355,5%
. Ganadería	11.503.180	17.400.432	14.352.361	12.648.092	12.236.232	11.493.760	10.850.585	10.582.340	10.223.978	9.644.447	9.462.983	9.291.874	9.594.454	-1.908.727	-19,5%
. Pesquería	1.600.258	1.935.926	1.461.509	1.909.837	1.838.678	1.869.425	5.736.518	1.665.808	1.779.869	1.675.082	1.643.389	1.801.016	1.719.881	119.622	3,8%
. Industria	4.636.217	5.485.805	7.326.404	5.722.236	7.462.166	6.850.965	5.928.573	7.559.014	8.122.695	6.325.641	6.424.446	6.064.154	8.760.837	4.124.620	82,4%
. Minería	468.000	468.000	468.000	468.000	468.000	355.280	358.660	389.379	437.123	347.221	241.594	304.541	115.808	-352.192	-76,1%
. Comercio	69.613.848	49.463.528	51.646.442	56.426.052	44.867.229	41.452.879	40.391.956	42.578.389	41.447.191	39.205.376	37.067.668	38.224.158	38.398.005	-31.215.843	-46,7%
. Construcción	4.428.034	3.874.849	3.956.673	4.580.448	3.617.930	6.470.018	6.056.808	6.767.777	9.414.978	8.787.941	6.772.208	6.025.646	2.707.413	-1.720.621	-41,0%
. Sector Público	2.421.630	2.780.698	2.916.255	2.246.377	10.737.150	16.586.255	17.019.610	14.639.425	5.411.412	5.522.316	5.186.700	5.124.610	5.137.071	2.715.441	104,8%
. Otros	49.188.743	64.765.998	64.777.812	56.918.932	57.978.867	53.407.335	60.865.936	62.549.726	61.854.852	64.509.809	69.475.308	70.050.253	72.415.531	23.226.788	42,1%

FUENTE: Correspondientes entidades bancarias de la región

ELABORACION: BCRP, Suc. Puno, Secc. Estudios Económicos.

RELACIÓN COLOCACIONES/DEPOSITOS

BANCOS	2000										2001		
	MAR	ABR	MAY	JUN	JUL	AGO	SET	OCT	NOV	DIC	ENE	FEB	MAR
1. SISTEMA BANCARIO	67,6%	69,4%	63,0%	60,4%	60,9%	55,7%	57,5%	59,2%	57,9%	57,5%	56,5%	57,5%	54,6%
BANCO DE LA NACION	19,4%	17,4%	12,3%	11,6%	10,2%	6,9%	6,7%	5,6%	5,2%	5,6%	4,7%	3,6%	2,7%
BANCA MULTIPLE	67,1%	69,3%	63,9%	60,7%	61,6%	57,4%	59,0%	61,9%	60,0%	58,2%	56,8%	58,1%	55,6%
. Crédito	20,3%	24,6%	23,7%	22,5%	24,8%	26,3%	28,2%	24,7%	21,3%	18,7%	15,4%	16,3%	15,0%
. Internacional	94,0%	91,3%	93,4%	86,3%	85,1%	71,1%	93,2%	84,5%	99,9%	102,3%	127,5%	142,8%	114,4%
. Continental	131,6%	122,2%	120,0%	117,9%	113,8%	111,8%	112,9%	124,9%	125,8%	118,1%	112,7%	111,9%	111,5%
. Santander	143,7%	147,3%	147,9%	144,8%	145,0%	135,0%	125,2%	180,3%	0,0%	0,0%	0,0%	0,0%	0,0%
. Latino	23,9%	22,9%	18,2%	19,2%	17,7%	14,2%	13,5%	14,2%	14,2%	14,2%	14,2%	14,2%	14,2%
. Wiese Sudameris	17,3%	19,2%	16,8%	12,1%	18,2%	16,1%	11,5%	23,0%	23,7%	25,7%	27,7%	30,4%	28,7%
BANCA DE CONSUMO	252,4%	249,1%	226,1%	220,3%	239,1%	221,0%	210,5%	188,5%	184,7%	192,3%	190,3%	202,8%	205,5%
. Del Trabajo	252,4%	249,1%	226,1%	220,3%	239,1%	221,0%	210,5%	188,5%	184,7%	192,3%	190,3%	202,8%	205,5%
. Solventa													
2. SISTEMA NO BANCARIO	399,3%	442,9%	390,4%	367,2%	358,0%	393,8%	488,5%	520,7%	541,5%	532,9%	495,2%	488,0%	455,2%
. Caja Mun. de Juliaca	384,2%	426,0%	359,9%	317,4%	299,9%	342,8%	449,6%	482,0%	524,6%	487,5%	453,0%	434,0%	406,7%
. CRAC Los Andes	445,2%	491,3%	491,8%	596,0%	669,7%	629,4%	668,0%	704,8%	611,5%	817,0%	738,8%	857,6%	784,8%
3. EMPRESAS FINANCIERAS	0,0%	0,0%	0,0%	0,0%	0,0%	0,0%	0,0%	0,0%	0,0%	0,0%	0,0%	-,-	-,-
. Financiera Solución	0,0%	0,0%	0,0%	0,0%	0,0%	0,0%	0,0%	0,0%	0,0%	0,0%	0,0%	-,-	-,-
4. T O T A L	73,9%	76,7%	69,8%	67,3%	68,3%	63,3%	67,5%	70,5%	70,5%	70,8%	73,3%	74,5%	71,8%

FUENTE: Correspondientes entidades bancarias de la región

ELABORACION: BCRP, Suc. Puno, Secc. Estudios Económicos.

COEFICIENTES DE CARTERA PESADA

BANCOS	2000											2001		
	MAR	ABR	MAY	JUN	JUL	AGO	SET	OCT	NOV	DIC	ENE	FEB	MAR	
1. SISTEMA BANCARIO	26,7%	34,7%	39,8%	41,3%	40,6%	42,3%	40,8%	42,4%	46,1%	39,8%	42,8%	42,1%	42,5%	
Banco de la Nación	0,0%	0,0%	0,0%	0,0%	0,0%	0,0%	0,0%	0,0%	0,0%	0,0%	0,0%	0,0%	0,0%	
Banca Múltiple	29,3%	38,1%	43,7%	45,5%	44,5%	46,5%	44,5%	46,1%	50,2%	43,6%	47,2%	46,4%	47,0%	
. Crédito	42,1%	41,6%	36,7%	38,2%	35,0%	32,1%	30,2%	42,2%	45,0%	52,8%	68,0%	64,9%	69,4%	
. Internacional	2,2%	2,2%	2,3%	2,3%	3,7%	4,3%	2,2%	3,4%	2,2%	2,1%	0,7%	0,9%	1,1%	
. Continental	30,8%	46,0%	56,4%	59,0%	58,3%	59,8%	60,7%	60,5%	69,7%	58,3%	63,1%	63,3%	63,3%	
. Santander	57,2%	61,5%	61,1%	58,7%	59,0%	69,8%	69,0%	71,2%	0,0%	0,0%	0,0%	0,0%	0,0%	
. Latino	28,8%	27,4%	34,0%	35,4%	26,8%	32,3%	33,7%	60,8%	68,2%	68,2%	68,2%	68,2%	68,2%	
. Wiese Sudameris	0,0%	0,0%	0,0%	0,0%	0,0%	0,0%	0,0%	0,0%	0,0%	0,0%	0,0%	0,0%	0,0%	
Banca de Consumo	3,7%	3,6%	3,6%	3,5%	3,6%	3,6%	3,7%	2,4%	2,4%	2,3%	2,3%	2,2%	2,2%	
2. SISTEMA NO BANCARIO	8,7%	8,5%	8,4%	7,5%	8,1%	8,7%	7,2%	7,1%	7,2%	7,3%	7,8%	7,8%	8,0%	
. Caja Mun. de Juliaca	5,0%	5,1%	4,8%	3,6%	3,4%	3,9%	3,2%	2,9%	2,6%	2,0%	2,4%	3,1%	3,2%	
. CRAC Los Andes	18,3%	16,9%	17,1%	17,0%	19,4%	21,0%	19,6%	20,7%	23,6%	27,2%	26,7%	24,4%	24,7%	
3. EMPRESAS FINANCIERAS	0,0%	0,0%	0,0%	0,0%	0,0%	0,0%	0,0%	0,0%	0,0%	0,0%	1,5%	1,9%	1,9%	
. Financiera Solución	0,0%	0,0%	0,0%	0,0%	0,0%	0,0%	0,0%	0,0%	0,0%	0,0%	1,5%	1,9%	1,9%	
4. T O T A L	24,9%	31,8%	36,2%	37,2%	36,3%	37,6%	35,1%	36,0%	38,3%	33,0%	33,7%	33,2%	33,0%	

FUENTE: Correspondientes entidades bancarias de la región

ELABORACION: BCRP, Suc. Puno, Secc. Estudios Económicos.