

INFORME DE COYUNTURA

ENERO DE 2001

INTRODUCCION

Durante el mes de enero de 2001, la evolución de la economía departamental nos muestra avances en sus principales indicadores; así tenemos que en los sectores Externo y Monetario -aunándose a ellos las actividades pecuaria, pesca, minería, construcción y turismo-, presentaron desarrollos positivos; contrariamente, los componentes del Sector Real (agrícola e industria) disminuyeron sus niveles de producción, adicionalmente cayó la recaudación de Ingresos Corrientes del Gobierno Central; la variación del IPC de la ciudad de Puno, fue mayor frente a similar periodo del año precedente, en tanto que la cotización promedio del dólar presentó una tendencia creciente.

INFLACION Y TIPO DE CAMBIO

Inflación

Durante enero el índice general de precios en la ciudad de Puno registró una inflación de 0,5 por ciento, inferior en 0,3 de punto porcentual a la presentada en el mes anterior; con lo cual la tasa de inflación acumulada durante los últimos doce meses fue 6,0 por ciento.

INFLACIÓN DE LOS ULTIMOS 12 MESES

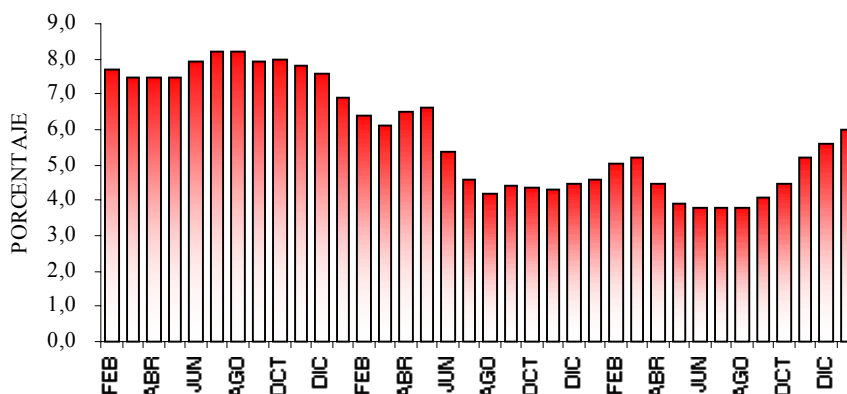

Entre los rubros de mayor variación, tanto positiva como negativa en el grupo "Alimentos y bebidas", destacan el incremento del precio de olluco y similares y la disminución en el de cebolla, tal como se muestra en la siguiente tabla:

RUBROS DE MAYOR VARIACIÓN

| RUBRO | POSITIVA | RUBRO | NEGATIVA |
|--------------------|----------|----------|----------|
| Olluco y similares | 13,4 | Cebolla | -10,7 |
| Papa | 5,6 | Aceituna | -8,3 |
| Arroz | 4,8 | Tomate | -6,8 |
| Carne de carnero | 3,3 | Ajos | -5,4 |
| Cerveza | 2,6 | Maíz | -4,5 |

La inflación más alta en el mes (además del grupo 1) fue registrada por el grupo "Cuidado y Conservación de la Salud" con una tasa del 0,8 por ciento, habiendo contribuido a este resultado, los incrementos importantes en los precios de los productos medicinales (+1,3 por ciento). Asimismo, en los grupos 4 y 6 los precios del servicio doméstico y de los vehículos personales aumentó en 4,6 y 2,2 por ciento, respectivamente. Por el contrario,

disminuyeron los precios de los combustibles y lubricantes (-1,7 por ciento), matrícula y pensión de enseñanza (-0,9 por ciento) y combustibles líquidos (-0,2 por ciento).

CIUDAD DE PUNO: INDICE DE PRECIOS AL CONSUMIDOR
(Variación % mensual)

| GRUPOS DE CONSUMO | POND. | 1999 | | 2000 | ACUM. | 2000 | | 2001 | ACUM. |
|--------------------------------|-------|-------|-------|-------|-------|------|-----|-------|-------|
| | | NOV | DIC | ENE | ENE00 | NOV | DIC | ENE | ENE01 |
| INDICE GENERAL | 100,0 | 0,2 | 0,4 | 0,2 | 0,2 | 0,8 | 0,8 | 0,5 | 0,5 |
| 1. Alimentos y bebidas | 55,5 | 0,3 | 0,0 | (0,2) | (0,2) | 0,8 | 0,7 | 0,9 | 0,9 |
| 2. Vestido y calzado | 7,7 | 0,4 | 0,3 | 0,3 | 0,3 | 0,0 | 0,3 | 0,5 | 0,5 |
| 3. Alq. vivienda y combust. | 11,1 | (0,3) | 1,9 | 1,5 | 1,5 | 3,0 | 3,5 | 0,3 | 0,3 |
| 4. Mueb. enseres y mantenim. | 3,8 | 0,2 | 0,1 | 0,4 | 0,4 | 0,1 | 0,1 | 0,7 | 0,7 |
| 5. Cuidado, conserv. Salud | 1,4 | 0,5 | 0,1 | 0,0 | 0,0 | 0,0 | 0,0 | 0,8 | 0,8 |
| 6. Transp. y comunicaciones | 9,1 | 0,1 | 1,1 | (0,4) | (0,4) | 0,4 | 0,0 | (0,1) | (0,1) |
| 7. Esparc. divers. serv. cult. | 5,0 | 0,0 | (0,1) | 0,6 | 0,6 | 0,0 | 0,0 | (0,5) | (0,5) |
| 8. Otros bienes y servicios | 6,5 | 0,5 | 0,4 | 0,4 | 0,4 | 0,1 | 0,0 | 0,4 | 0,4 |

Tipo de Cambio

El tipo de cambio del mes de enero de 2001, alcanza a S/. 3,5158; representando una devaluación de 0,1 por ciento con relación a similar indicador del año precedente (S/. 3,5108).

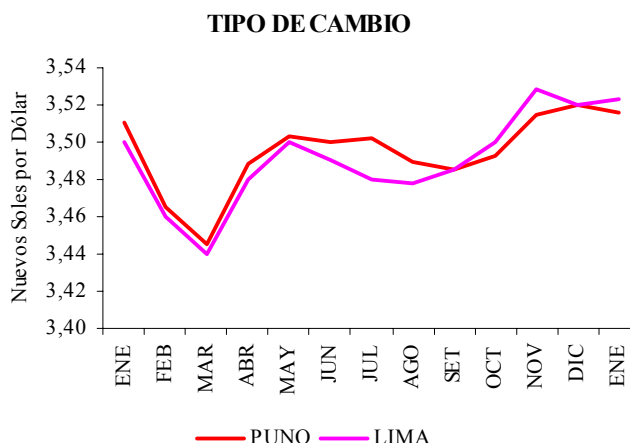

PRODUCCIÓN

Producción agropecuaria

En enero de 2001, la producción del sector agropecuario registró una recuperación de 2,4 por ciento respecto a igual mes del año anterior. Este resultado positivo refleja el incremento en 19 por ciento en la producción agrícola y en 2 por ciento en la actividad pecuaria.

Como es habitual en enero sólo se registró la producción de plátano. Por otro lado, este mes constituye el sexto de la campaña 2000 - 2001; habiéndose registrado una siembra de 1 823 hectáreas de siete cultivos, destacando la de avena forrajera, alfalfa, otros pastos cultivados y cebada forrajera, con el 39, 36, 11 y 11 por ciento, respectivamente. Comparada con la actividad efectuada en enero del año pasado, registró una contracción de 35 por ciento, como resultado de la finalización del período de siembra de la campaña agrícola. Respecto a la programación para este mes, la siembra fue superior en 135 por ciento.

En lo que va de los seis primeros meses de la campaña agrícola 2000-2001, la siembra se contrajo en 0,2 por ciento, respecto a similar período de la campaña anterior; asimismo, respecto a la programación fue inferior en 2,3 por ciento.

PRODUCCION AGROPECUARIA 1/

(TM)

| | 1999 | | 2000 | ACUM. ENE 2000 | 2000 | | 2001 | ACUM ENE 2001 | VAR % ENE01/00 |
|-------------------------|--------|--------|-------|----------------------|--------|--------|-------|---------------------|-------------------|
| | NOV | DIC | ENE | | NOV | DIC | ENE | | |
| AGRICOLA 2/ | 3 324 | 7 387 | 111 | 111 | 3 521 | 5 917 | 131 | 131 | 18,7% |
| Quinua | 0 | 0 | 0 | 0 | 0 | 0 | 0 | 0 | -- |
| Cebada Grano | 0 | 0 | 0 | 0 | 0 | 0 | 0 | 0 | -- |
| Papa | 7 417 | 17 531 | 0 | 0 | 7 842 | 13 742 | 0 | 0 | -- |
| Oca | 0 | 0 | 0 | 0 | 0 | 0 | 0 | 0 | -- |
| Olluco | 0 | 0 | 0 | 0 | 0 | 0 | 0 | 0 | -- |
| Yuca | 0 | 0 | 0 | 0 | 0 | 0 | 0 | 0 | -- |
| Haba | 0 | 0 | 0 | 0 | 0 | 0 | 0 | 0 | -- |
| Cebolla | 0 | 0 | 0 | 0 | 0 | 0 | 0 | 0 | -- |
| Avena Forrajera | 0 | 0 | 0 | 0 | 0 | 0 | 0 | 0 | -- |
| Cebada Forrajera | 0 | 0 | 0 | 0 | 0 | 0 | 0 | 0 | -- |
| Plátano | 1 125 | 1 065 | 375 | 375 | 1 210 | 1 264 | 445 | 445 | 18,7% |
| Naranja | 0 | 0 | 0 | 0 | 0 | 0 | 0 | 0 | -- |
| Café | 0 | 0 | 0 | 0 | 0 | 0 | 0 | 0 | -- |
| Alfalfa | 0 | 0 | 0 | 0 | 0 | 0 | 0 | 0 | -- |
| Otros Pastos Cultivados | 0 | 0 | 0 | 0 | 0 | 0 | 0 | 0 | -- |
| Otros Cultivos 2/ | 0 | 0 | 0 | 0 | 0 | 0 | 0 | 0 | -- |
| PECUARIA 2/ | 21 320 | 8 560 | 7 526 | 7 526 | 21 418 | 8 845 | 7 685 | 7 685 | 2,1% |
| TOTAL 2/ | 24 644 | 15 947 | 7 636 | 7 636 | 24 938 | 14 762 | 7 816 | 7 816 | 2,4% |

1/ Preliminar

2/ V.B.P. En Miles de Soles a precios de 1994

En enero el valor de la producción pecuaria alcanzó un crecimiento de 2 por ciento; observándose un aumento generalizado de los diferentes rubros, destacando en el mes el mayor crecimiento en la producción de carne de porcino (+10 por ciento), carne de ave (+7 por ciento) y carne de llama (+4 por ciento).

Producción pesquera

La producción del sector pesca, durante enero, se incrementó en 192 por ciento, como resultado de la mayor extracción de carachi y pejerrey que aumentaron en 607 y 354 por ciento, respectivamente; contrarrestado por la caída en el resto de especies; mas que un dinamismo en la pesca, es el resultado de un ajuste en los datos estadísticos, debido a la implementación del denominado "Programa de Vigilancia y Control Pesquero", los cuales vienen captando información directamente en el centro de desembarque.

PRODUCCIÓN PESQUERA

(TM)

| | 1999 | | 2000 | ACUM. ENE 2000 | 2000 | | 2001 | ACUM. ENE 2001 | VAR % ENE01/00 |
|----------------|------|-----|------|-------------------|------|-----|------|-------------------|-------------------|
| | NOV | DIC | ENE | | NOV | DIC | ENE | | |
| P. MARITIMA | -- | -- | -- | -- | -- | -- | -- | -- | -- |
| P. CONTINENTAL | 98 | 107 | 135 | 135 | 383 | 322 | 393 | 393 | 191,5% |
| Fresco | 95 | 104 | 132 | 132 | 377 | 314 | 372 | 372 | 181,1% |
| Seco Salado | 3 | 3 | 2 | 2 | 6 | 8 | 21 | 21 | 743,9% |
| TOTAL | 98 | 107 | 135 | 135 | 383 | 322 | 393 | 393 | 191,5% |

Asimismo, la comercialización pesquera se incrementó en 202 por ciento respecto a enero de 2000.

Producción minera

La producción de estaño, principal mineral de exportación del departamento, durante enero presentó un incremento de 10 por ciento; mientras que, el valor de la producción creció en 28,5 por ciento, debido al incremento de los costos de producción.

PRODUCCIÓN MINERA

| | 1999 | | 2000 | ACUM. | 2000 | | 2001 | ACUM. | VAR % |
|----------------|-------|-------|-------|---------|-------|-------|-------|----------|----------|
| | NOV | DIC | ENE | ENE2000 | NOV | DIC | ENE | ENE 2001 | ENE01/00 |
| MIN. METALICA | 5 809 | 5 396 | 5 852 | 5 852 | 5 767 | 6 194 | 6 441 | 6 441 | 10,1% |
| Estaño (TMS) | 5 809 | 5 396 | 5 852 | 5 852 | 5 767 | 6 194 | 6 441 | 6 441 | 10,1% |
| MIN. NO METAL. | 0 | 0 | 0 | 0 | 0 | 0 | 0 | 0 | -.- |
| TOTAL | 5 809 | 5 396 | 5 852 | 5 852 | 5 767 | 6 194 | 6 441 | 6 441 | 10,1% |

Producción manufacturera

La producción del sector manufacturero registró una contracción de 2,5 por ciento en enero de 2001. El resultado del mes refleja el comportamiento de la industria de alimentos y bebidas, cuyo volumen de producción disminuyó en 25 por ciento; contrarrestado por el aumento en 22 por ciento en la producción de cemento.

PRODUCCIÓN MANUFACTURERA (Variaciones porcentuales)

| | 1999 | | 2000 | ACUM | 2000 | | 2001 | ACUM |
|----------------------------|-------|-------|-------|----------|--------|--------|--------|----------|
| | NOV | DIC | ENE | ENE 2000 | NOV | DIC | ENE | ENE 2001 |
| PROC. REC. PRIMARIOS | -.- | -.- | -.- | -.- | -.- | -.- | -.- | -.- |
| RESTO DE LA INDUST. | 27,9% | 29,2% | 5,1% | 5,1% | -20,5% | -7,1% | -2,5% | -2,5% |
| 31 Alim., bebidas y tabaco | 38,8% | 42,1% | 17,4% | 17,4% | -13,0% | -21,2% | -22,4% | -22,4% |
| 3131-34 Beb. Gaseosas | 38,8% | 42,1% | 17,4% | 17,4% | -13,0% | -21,2% | -22,4% | -22,4% |
| 36 Minerales no metálicos | 18,5% | 17,1% | -6,8% | -6,8% | -28,1% | 8,9% | 21,8% | 21,8% |
| 3692 Cemento | 18,5% | 17,1% | -6,8% | -6,8% | -28,1% | 8,9% | 21,8% | 21,8% |
| TOTAL | 27,9% | 29,2% | 5,1% | 5,1% | -20,5% | -7,1% | -2,5% | -2,5% |

Construcción

Durante enero de 2001, la actividad del sector construcción, medida a través del despacho de cemento, registró un crecimiento de 20 por ciento con respecto al mismo período de 2000. Asimismo, el valor real por concepto de trámite de licencias de construcción aumentó en 44 por ciento; pero para la ejecución de carreteras a cargo de la Región disminuyeron en 45 por ciento.

Turismo

En el mes de enero de 2001, arribaron al departamento de Puno 14 264 turistas, de los cuales 4 031 fueron extranjeros, representando el 28 por ciento del total. Este flujo de extranjeros se contrajo en 13 por ciento, comparado con los arribos de similar período de 2000. Dichos visitantes proceden de mercados tan importantes como Europa, Norteamérica, Asia y Sudamérica, que en conjunto representan el 97 por ciento de los visitantes extranjeros a Puno; los cuales permanecieron en promedio en Puno 1,6 días.

ARRIBO DE TURISTAS NACIONALES Y EXTRANJEROS

| | 1999 | | 2000 | ACUM | 2000 | | 2001 | ACUM | VAR % |
|----------------|-------|-------|-------|----------|-------|-------|-------|---------|----------|
| | NOV | DIC | ENE | ENE 2000 | NOV | DIC | ENE | ENE2001 | ENE01/00 |
| NORTE AMERICA | 604 | 454 | 629 | 629 | 523 | 465 | 470 | 470 | -25,3% |
| CENTRO AMERICA | 125 | 29 | 26 | 26 | 66 | 90 | 46 | 46 | 76,9% |
| SUD AMERICA | 324 | 562 | 694 | 694 | 244 | 235 | 767 | 767 | 10,5% |
| EUROPA | 4 626 | 1 944 | 2 654 | 2 654 | 5 613 | 2 061 | 2 143 | 2 143 | -19,3% |

| | | | | | | | | | |
|--------------------------|---------------|---------------|---------------|---------------|---------------|---------------|---------------|---------------|---------------|
| ASIA | 549 | 575 | 549 | 549 | 663 | 409 | 548 | 548 | -0,2% |
| AFRICA | 44 | 42 | 10 | 10 | 41 | 25 | 15 | 15 | 50,0% |
| OTROS | 22 | 56 | 67 | 67 | 77 | 48 | 42 | 42 | -37,3% |
| Total nacionales | 9 312 | 9 474 | 9 313 | 9 313 | 10 871 | 9 129 | 10 238 | 10 238 | 9,9% |
| Total Extranjeros | 6 294 | 3 662 | 4 629 | 4 629 | 7 227 | 3 333 | 4 031 | 4 031 | -12,9% |
| TOTAL GENERAL | 15 606 | 13 136 | 13 942 | 13 942 | 18 098 | 12 462 | 14 269 | 14 269 | 2,3% |

La actividad turística constituye uno de los sectores promisorios e importantes para dinamizar la economía departamental, por sus efectos directos e indirectos en el resto de sectores económicos.

SECTOR EXTERNO

Exportaciones

Durante enero de 2001, las exportaciones FOB alcanzaron a US \$ 4,3 millones, nivel superior en 9,6 por ciento a las exportaciones del mismo mes de 2000, debido a la mayor compra en lo referente a productos No Tradicionales, en Siderurgia y metalurgia (350 por ciento), Pesquería (251 por ciento), "Resto" (19 por ciento) y Agropecuario (9 por ciento). Contrariamente los rubros que presentaron caídas fueron: Metal Mecánica (70 por ciento), Materiales y Útiles de Escritorio (60 por ciento), Grasas y Aceites (50 por ciento), Textil (27 por ciento) y Química (25 por ciento). En cuanto a ventas de Productos Tradicionales se registraron ventas por S/.0,03 de millón.

En cuanto a la distribución porcentual, del valor de las exportaciones: lo constituyeron los Productos Tradicionales que representó el 0,6 por ciento cuya distribución por rubros fue Zinc y Harina de Pescado en 0,55 y 0,09 por ciento. Por su parte en cuanto a Productos No Tradicionales representó el 99,4 por ciento que se distribuyeron de la siguiente manera: Siderurgia y Metalurgia (35,4 por ciento), Química (17,2 por ciento), Textil (15,1 por ciento), "Resto" (13,5 por ciento), Agropecuario (8,9 por ciento), Materiales y Útiles de Escritorio (3,6 por ciento) y Metal Mecánica (2,3 por ciento) respectivamente; en tanto que el restante 4 por ciento estuvo constituido por Pesquería (2,1 por ciento) y Grasas y Aceites (1,3 por ciento).

EXPORTACIONES (FOB)

(En millones de US\$)

| RUBROS | ENERO | | VARIACION % |
|----------------------------|-------------|-------------|-------------|
| | 2000 | 2001 | AÑO ANT |
| Productos Tradicionales | 0,00 | 0,03 | 547,6% |
| Productos No Tradicionales | 3,95 | 4,31 | 9,1% |
| . Monto | 3,95 | 4,33 | 9,6% |
| . Número de Pólizas | 201 | 230 | 14,4% |

ELABORACION: Secc. Estudios Económicos.

Importaciones

El valor de las importaciones (US \$ 2,4 millones) ingresadas por las Aduanas del departamento en enero de 2001, fueron menores en S/. 0,7 millones, representando un decremento del 23,9 por ciento, con relación a las importaciones (US \$ 3,1 millones) registradas en similar período del año precedente, debido a la tendencia negativa del rubro Insumos (40,5 por ciento), la declinación muestra que aún no se recupera la economía, que más bien se acentúa la recesión.

IMPORTACIONES (CIF)

(En millones de US\$)

| RUBROS | ENERO | | VARIACION % |
|--------|-------|------|-------------|
| | 2000 | 2001 | AÑO ANT |

| | | | |
|---------------------|-------------|-------------|---------------|
| Bienes de Consumo | 0,26 | 0,55 | 112,7% |
| Insumos | 2,84 | 1,69 | -40,5% |
| Bienes de Capital | 0,01 | 0,13 | 1000,1% |
| . Monto | 3,11 | 2,37 | -23,9% |
| . Número de Pólizas | 85 | 108 | 27,1% |

ELABORACION: Secc. Estudios Económicos.

En el período comentado las importaciones fueron predominantemente en los rubros: Insumos industriales (40,1 por ciento), Insumos Agrícolas (30,7 por ciento), Alimentos y bebidas (19,2 por ciento) y Materiales de Construcción (3,9 por ciento) sumando el 93,9 por ciento en tanto que del 6,1 por ciento restante participaron los rubros como son: "Otros" (4,0 por ciento), Partes y Piezas (1,4 por ciento) y Combustibles y Lubricantes (0,7 por ciento).

FINANZAS PUBLICAS

Ingresos Corrientes

Los ingresos del Gobierno Central, recaudado en el departamento de Puno, durante enero de 2001, fueron de S/. 5,3 millones, los que son menores, en valores constantes, en 10,5 por ciento, comparados al monto recaudado en igual período de 2000. Dicha variación se debe a la contracción presentada en los rubros: Multas y otras Sanciones en 31 por ciento, A los Ingresos (Impuesto a la renta) en 18 por ciento, A la Producción y Consumo en 7 por ciento y Tasas 4 por ciento. Sin embargo no pudieron ser contrarrestados por el crecimiento en el rubro A la Importación el que aumentó en 92 por ciento.

Del total recaudado, en términos relativos, los impuestos A la Producción y Consumo y A los Ingresos representan el 51,3 y 33,1 por ciento, respectivamente; seguido de Tasas con el 14,6 por ciento, A la Importación y Multas y otras Sanciones con el 0,5 por ciento c/u.

INGRESOS CORRIENTES DEL GOBIERNO CENTRAL

(En millones de Nuevos Soles)

| RUBROS | ENERO | | VARIACION % AÑO ANT | % |
|--------------------------------|-------------|-------------|------------------------|---------------|
| | 2000 | 2001 | | |
| I. INGRESOS TRIBUTARIOS | 5,69 | 5,29 | -10,5% | 100,0% |
| A los Ingresos | 2,05 | 1,75 | -18,0% | 33,1% |
| A la Importación | 0,01 | 0,02 | 91,8% | 0,5% |
| A la Prod. y Cons. | 2,81 | 2,71 | -7,1% | 51,3% |
| Tasas | 0,77 | 0,77 | -3,7% | 14,6% |
| Multas y Otras S. | 0,04 | 0,03 | -31,3% | 0,5% |
| T O T A L | 5,69 | 5,29 | -10,5% | 100,0% |

ELABORACION: Secc. Estudios Económicos.

MONEDA Y CREDITO

Cartera pesada

El Índice de Morosidad de los créditos del sistema financiero departamental alcanza un nivel del 33,7 por ciento a fines de enero de 2001, explicado por la alta morosidad (42,8 por ciento) mostrada en los créditos de las entidades

bancarias, en 7,8 por ciento de las entidades no bancarias y una menor tasa en las Empresas Financieras (1,5 por ciento).

Depósitos

El saldo de los depósitos del Sistema Financiero departamental, a fines de enero de 2001, fue inferior, en valores constantes, en 8,4 por ciento respecto a periodo similar de 2000. El referido desarrollo no satisfactorio se explica por la disminución de los depósitos en los Bancos: Wiese Sudameris, Internacional, Crédito y Continental en 18, 16, 13 y 5 por ciento, respectivamente, durante los periodos referidos; pese al incremento de los niveles de captaciones en los bancos: Del Trabajo, Latino, y Nación con tasas del 33, 21 y 12 por ciento respectivamente. En el Sistema no Bancario los depósitos de la Caja Municipal de Arequipa y la CRAC "Los Andes" tuvieron expansiones en 149 y 30 por ciento respectivamente.

Según los instrumentos usados para captar fondos, en el período comparado, los rubros "Otros", Ahorro y A La Vista se contrajeron en 59, 24 y 7 por ciento, mientras el rubro A Plazo se expandió en 19 por ciento.

Desde la óptica del posicionamiento de las entidades financieras en el mercado, en el mes de enero de 2001, seis bancos: Crédito (31,8 por ciento), Continental (26,2 por ciento), Latino (13,0 por ciento), Internacional (8,7 por ciento), Nación (7,4 por ciento) y Wiese Sudameris (7,2 por ciento) captaron el 94,3 por ciento de los depósitos constituidos en el Sistema Financiero; dejando que el 5,7 por ciento de depósitos sea distribuido entre las restantes tres entidades financieras Caja Municipal (2,7 por ciento), Del Trabajo (2,6 por ciento) y CRAC "Los Andes" (0,5 por ciento) que operan en el Departamento de Puno.

A fines de enero de 2001, el coeficiente de depósitos y obligaciones en M/E en el sistema financiero departamental fue de 68,0 por ciento con relación al total de depósitos y obligaciones de dicho sistema, siendo mayor en 7,0 por ciento a similar coeficiente de enero de 2000 (61,0 por ciento).

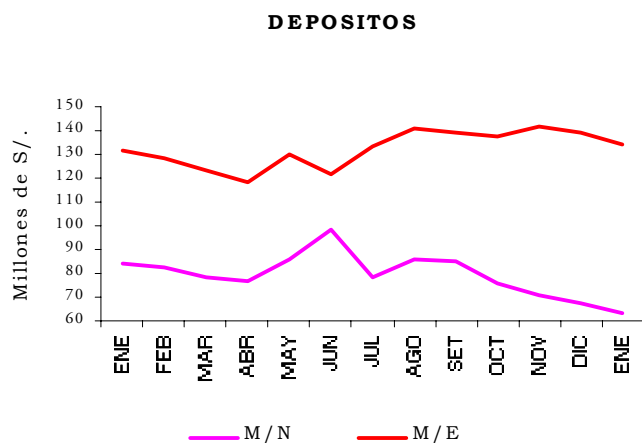

SALDO DE DEPOSITOS EN M/N Y M/E
(En millones de Nuevos Soles)

| BANCOS | 2000 | | | | 2001 | | VARIACION % | | | | % | |
|--------------------------------|-------------|--------------|-------------|--------------|-------------|--------------|--------------|--------------|---------------|---------------|--------------|--------------|
| | ENERO | | DICIEMBRE | | ENERO | | MES ANT | | AÑO ANT | | | |
| | M/N | M/E | M/N | M/E | M/N | M/E | M/N | M/E | M/N | M/E | M/N | M/E |
| 1. SISTEMA BANCARIO | 80,0 | 125,4 | 65,4 | 135,6 | 60,6 | 131,1 | -7,4% | -3,5% | -24,3% | 4,3% | 95,7% | 97,4% |
| Banco de la Nación | 12,5 | 0,0 | 15,4 | 0,0 | 14,6 | 0,0 | -5,6% | 1780 % | 16,3% | -- | 23,0% | 0,0% |
| Banca Múltiple | 66,4 | 122,7 | 48,4 | 132,1 | 44,5 | 127,5 | -8,3% | -3,6% | -33,2% | 3,7% | 70,2% | 94,7% |
| Banca de Consumo | 1,0 | 2,7 | 1,5 | 3,5 | 1,6 | 3,5 | 5,7% | 1,3% | 58,3% | 30,2% | 2,5% | 2,6% |
| 2. SISTEMA NO BANCARIO | 1,2 | 1,6 | 2,3 | 3,4 | 2,7 | 3,5 | 17,8% | 2,8% | 135,1% | 121,9% | 4,3% | 2,6% |
| 3. EMPRESAS FINANCIERAS | 0 | 0 | 0 | 0 | 0 | 0 | -- | -- | -- | -- | 0,0% | 0,0% |
| 4. T O T A L | 81,1 | 127,0 | 67,7 | 139,0 | 63,4 | 134,6 | -6,5% | -3,3% | -22,0% | 5,8% | 100 % | 100 % |

ELABORACION: Secc. Estudios Económicos.

Colocaciones

Los créditos y colocaciones del Sistema Financiero departamental a enero de 2001 comparado al mismo mes de 2000, disminuyeron en 7,7 por ciento, en valores constantes, como consecuencia de la contracción de las colocaciones de las entidades bancarias que canalizan recursos a sectores productivos. En efecto, las colocaciones de todas las entidades bancarias que financian principalmente las actividades empresariales sufrieron contracciones durante el año analizado del 79, 32, 25, 20, 3 y 2 por ciento correspondientes a los bancos: Nación, Latino, Crédito, Continental, Internacional y Del Trabajo respectivamente. En cambio el Banco Wiese Sudameris incrementó, sus colocaciones en 53 por ciento. También, las dos entidades no bancarias: Caja Municipal y CRAC Los “Andes”, financistas de pequeños comerciantes e industriales informales, aumentaron el nivel de sus colocaciones en 126 y 88 por ciento, respectivamente.

Los agentes económicos de los distintos sectores utilizaron menores recursos financieros. Así, los créditos canalizados en enero 2001, respecto a similar mes del año anterior, de los sectores: Minería, Comercio, Ganadería y Pesquería disminuyeron en 51, 49, 18 y 9 por ciento, respectivamente; mientras que los sectores: Agricultura, Público, Construcción, Industria y “Otros” crecieron en 422, 65, 46, 44 y 23 por ciento. El decreciente Crédito financiero, a enero de 2001, estuvo, principalmente concentrado en un 73,5 por ciento en los sectores “Otros” y Comercio, en tanto la diferencia (26,5 por ciento) se canaliza a los sectores: Ganadería (6,5 por ciento), Agricultura

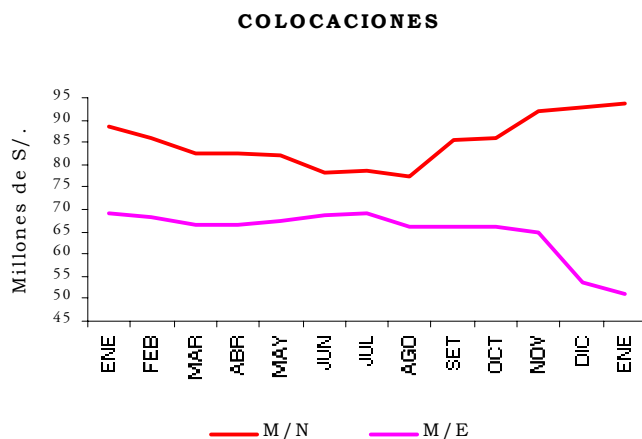

(6,0 por ciento), Construcción (4,7 por ciento), Industria (4,4 por ciento), Público (3,6 por ciento), Pesquería (1,1 por ciento) y Minería (0,2 por ciento).

SALDO DE COLOCACIONES EN M/N Y M/E
(En millones de Nuevos Soles)

| BANCOS | 2000 | | 2001 | | VARIACION % | | | | % | | | |
|--------------------------------|-------------|-------------|-------------|-------------|-------------|-------------|--------------|--------------|---------------|---------------|---------------|---------------|
| | ENERO | | DICIEMBRE | | ENERO | | MES ANT | | AÑO ANT | | | |
| | M/N | M/E | M/N | M/E | M/N | M/E | M/N | M/E | M/N | M/E | M/N | M/E |
| 1. SISTEMA BANCARIO | 76,8 | 60,7 | 70,8 | 44,8 | 66,1 | 42,1 | -6,8% | -6,2% | -14,0% | -30,8% | 75,1% | 82,3% |
| Banco de la Nación | 3,1 | 0,0 | 0,9 | 0,0 | 0,7 | 0,0 | -20,8% | -- | -77,8% | -- | 0,8% | 0,0% |
| Banca Múltiple | 64,2 | 60,7 | 60,3 | 44,8 | 55,7 | 42,1 | -7,9% | -6,2% | -13,4% | -30,8% | 63,2% | 82,3% |
| Banca de Consumo | 9,6 | 0,0 | 9,6 | 0,0 | 9,8 | 0,0 | 1,6% | -- | 2,0% | -100% | 11,1% | 0,0% |
| 2. SISTEMA NO BANCARIO | 8,6 | 5,2 | 21,7 | 8,9 | 22,0 | 9,1 | 0,8% | 1,8% | 154,4% | 73,6% | 24,9% | 17,7% |
| 3. EMPRESAS FINANCIERAS | 0,0 | 0,0 | 0,0 | 0,0 | 5,8 | 0,0 | -- | -- | -- | -- | 6,6% | 0,0% |
| 4. TOTAL | 85,4 | 65,9 | 92,5 | 53,7 | 88,1 | 51,2 | -5,0% | -4,9% | 3,0% | -22,5% | 100,0% | 100,0% |

ELABORACION: Secc. Estudios Económicos.

Los bancos Continental, Interbank, Crédito y Del Trabajo otorgaron el 64,9 por ciento del total de colocaciones del sistema financiero; mientras el 35,1 por ciento fue concedido por el resto de las seis entidades financieras con presencia en el departamento. Estas colocaciones fueron otorgadas en un 35,3 por ciento en M/E, menor en 8,3 puntos porcentuales respecto a similar indicador de las colocaciones en M/E de enero del año precedente (43,6 por ciento).

Coefficiente Colocaciones/Depósitos

En enero de 2001, el coeficiente colocaciones/depósitos alcanza a 73,3 por ciento, representando un aumento de la intermediación financiera del 0,6 por ciento con relación a similar coeficiente de enero de 2000 (72,7 por ciento). La menor captación de fondos originó el incremento de este coeficiente.

Encaje

La tasa de encaje efectivo de la CRAC “Los Andes” a fines de enero de 2001, fue de 8,5 por ciento, superior al 6 por ciento al encaje legal exigible.

CIUDAD DE PUNO: INDICE DE PRECIOS AL CONSUMIDOR

(Variación % mensual)

| GRUPOS DE CONSUMO | 2000 | | | | | | | | | | | | ACUM | 2001 | ENE |
|--------------------------------|-------|-------|-------|-------|-------|-------|-----|-----|-----|-----|-----|-----|-------------|-------|-----------|
| | ENE | FEB | MAR | ABR | MAY | JUN | JUL | AGO | SET | OCT | NOV | DIC | ENE-DIC2000 | ENE | 2001/2000 |
| INDICE GENERAL | 0,2 | 0,7 | 0,6 | 0,0 | 0,0 | 0,1 | 0,2 | 0,4 | 0,9 | 0,8 | 0,8 | 0,8 | 5,6 | 0,5 | 6,0 |
| 1. Alimentos y bebidas | (0,2) | (0,6) | (0,5) | 0,0 | (0,1) | 0,2 | 0,1 | 0,1 | 0,7 | 0,4 | 0,8 | 0,7 | 1,8 | 0,9 | 2,9 |
| 2. Vestido y calzado | 0,3 | 0,5 | 0,2 | 0,2 | 0,3 | 0,5 | 0,7 | 1,6 | 0,4 | 0,1 | 0,0 | 0,3 | 5,2 | 0,5 | 5,4 |
| 3. Alq. vivienda y combust. | 1,5 | 0,7 | 0,6 | 0,1 | (1,0) | (1,2) | 0,0 | 1,0 | 3,4 | 3,8 | 3,0 | 3,5 | 16,2 | 0,3 | 14,9 |
| 4. Mueb. enseres y mantenim. | 0,4 | 0,8 | 0,4 | 0,9 | 1,9 | 0,3 | 0,2 | 0,1 | 1,5 | 0,0 | 0,1 | 0,1 | 6,8 | 0,7 | 7,1 |
| 5. Cuidado, conserv. salud | 0,0 | 2,0 | 2,3 | 0,0 | 0,3 | 0,0 | 0,0 | 0,0 | 0,0 | 0,0 | 0,0 | 0,0 | 4,7 | 0,8 | 5,5 |
| 6. Transp. y comunicaciones | (0,4) | 7,7 | 6,7 | 0,6 | 0,6 | 0,1 | 0,4 | 0,4 | 0,6 | 0,7 | 0,4 | 0,0 | 18,9 | (0,1) | 19,2 |
| 7. Esparc. divers. serv. cult. | 0,6 | (0,0) | 0,3 | (1,6) | 0,0 | 0,6 | 0,1 | 0,4 | 0,2 | 0,0 | 0,0 | 0,0 | 0,5 | (0,5) | (0,5) |
| 8. Otros bienes y servicios | 0,4 | 0,8 | 0,1 | 0,1 | 0,2 | 0,2 | 0,0 | 0,3 | 0,1 | 0,3 | 0,1 | 0,0 | 2,5 | 0,4 | 2,5 |

FUENTE : I.N.E.I.

TIPO DE CAMBIO
(Nuevos Soles por US Dólar)

| PERÍODO | Promedio del Período | | | | | | Fin de Período | | | | | | PERÍODO |
|-------------|----------------------|--------------|--------------|---------------|---------------|---------------|----------------|--------------|--------------|---------------|---------------|---------------|-------------|
| | Bancario 1/ | | | Informal 2/ | | | Bancario 1/ | | | Informal 2/ | | | |
| | Compra | Venta | Promedio | Compra | Venta | Promedio | Compra | Venta | Promedio | Compra | Venta | Promedio | |
| 1996 | 2,444 | 2,454 | 2,449 | 2,4400 | 2,4606 | 2,4503 | 2,596 | 2,603 | 2,600 | 2,5800 | 2,6050 | 2,5925 | 1996 |
| Dic | 2,579 | 2,588 | 2,583 | 2,5779 | 2,5986 | 2,5882 | 2,596 | 2,603 | 2,600 | 2,5800 | 2,6050 | 2,5925 | Dic |
| 1997 | 2,657 | 2,664 | 2,660 | 2,6538 | 2,6764 | 2,6651 | 2,716 | 2,730 | 2,723 | 2,7300 | 2,7400 | 2,7350 | 1997 |
| Dic | 2,713 | 2,720 | 2,716 | 2,7207 | 2,7409 | 2,7308 | 2,716 | 2,730 | 2,723 | 2,7300 | 2,7400 | 2,7350 | Dic |
| 1998 | 2,922 | 2,929 | 2,926 | 2,9166 | 2,9451 | 2,9308 | 3,140 | 3,159 | 3,150 | 3,1450 | 3,1770 | 3,1610 | 1998 |
| Mar | 2,803 | 2,809 | 2,806 | 2,8027 | 2,8314 | 2,8170 | 2,806 | 2,810 | 2,808 | 2,8000 | 2,8300 | 2,8150 | Mar |
| Jun | 2,903 | 2,909 | 2,906 | 2,8955 | 2,9287 | 2,9121 | 2,927 | 2,931 | 2,929 | 2,9450 | 2,9800 | 2,9625 | Jun |
| Set | 3,037 | 3,045 | 3,041 | 3,0275 | 3,0602 | 3,0439 | 3,030 | 3,040 | 3,035 | 3,0300 | 3,0600 | 3,0450 | Set |
| Dic | 3,129 | 3,139 | 3,134 | 3,1310 | 3,1569 | 3,1440 | 3,140 | 3,159 | 3,150 | 3,1450 | 3,1770 | 3,1610 | Dic |
| 1999 | 3,378 | 3,384 | 3,381 | 3,3680 | 3,3976 | 3,3828 | 3,505 | 3,510 | 3,508 | 3,5000 | 3,5400 | 3,5200 | 1999 |
| Ene | 3,241 | 3,254 | 3,248 | 3,2029 | 3,2457 | 3,2243 | 3,350 | 3,358 | 3,354 | 3,3000 | 3,3350 | 3,3175 | Ene |
| Feb | 3,390 | 3,399 | 3,394 | 3,3663 | 3,4029 | 3,3846 | 3,436 | 3,443 | 3,440 | 3,3950 | 3,4550 | 3,4250 | Feb |
| Mar | 3,375 | 3,382 | 3,378 | 3,3726 | 3,4011 | 3,3868 | 3,328 | 3,338 | 3,333 | 3,3500 | 3,3750 | 3,3625 | Mar |
| Abr | 3,344 | 3,352 | 3,348 | 3,3423 | 3,3654 | 3,3538 | 3,333 | 3,340 | 3,337 | 3,3400 | 3,3600 | 3,3500 | Abr |
| May | 3,328 | 3,334 | 3,331 | 3,3261 | 3,3507 | 3,3384 | 3,331 | 3,336 | 3,334 | 3,3300 | 3,3600 | 3,3450 | May |
| Jun | 3,335 | 3,340 | 3,338 | 3,3300 | 3,3593 | 3,3447 | 3,330 | 3,337 | 3,334 | 3,3300 | 3,3600 | 3,3450 | Jun |
| Jul | 3,320 | 3,325 | 3,323 | 3,3243 | 3,3533 | 3,3388 | 3,327 | 3,338 | 3,333 | 3,3300 | 3,3600 | 3,3450 | Jul |
| Ago | 3,358 | 3,364 | 3,361 | 3,3469 | 3,3729 | 3,3599 | 3,381 | 3,385 | 3,383 | 3,3600 | 3,3850 | 3,3725 | Ago |
| Set | 3,416 | 3,421 | 3,418 | 3,4020 | 3,4300 | 3,4160 | 3,460 | 3,463 | 3,462 | 3,4500 | 3,4900 | 3,4700 | Set |
| Oct | 3,471 | 3,474 | 3,472 | 3,4550 | 3,4858 | 3,4704 | 3,489 | 3,493 | 3,491 | 3,4650 | 3,4950 | 3,4800 | Oct |
| Nov | 3,480 | 3,484 | 3,482 | 3,4713 | 3,4998 | 3,4855 | 3,487 | 3,490 | 3,489 | 3,4900 | 3,5200 | 3,5050 | Nov |
| Dic | 3,482 | 3,486 | 3,484 | 3,4764 | 3,5039 | 3,4901 | 3,505 | 3,510 | 3,508 | 3,5000 | 3,5400 | 3,5200 | Dic |
| 2000 | 3,487 | 3,490 | 3,488 | 3,4802 | 3,5060 | 3,4931 | 3,523 | 3,527 | 3,525 | 3,5050 | 3,5450 | 3,5250 | 2000 |
| Ene | 3,497 | 3,502 | 3,499 | 3,4983 | 3,5233 | 3,5108 | 3,489 | 3,492 | 3,491 | 3,4900 | 3,5200 | 3,5050 | Ene |
| Feb | 3,454 | 3,458 | 3,456 | 3,4525 | 3,4770 | 3,4648 | 3,447 | 3,453 | 3,450 | 3,4450 | 3,4700 | 3,4575 | Feb |
| Mar | 3,441 | 3,445 | 3,443 | 3,4309 | 3,4604 | 3,4457 | 3,484 | 3,488 | 3,486 | 3,4700 | 3,4950 | 3,4825 | Mar |
| Abr | 3,477 | 3,481 | 3,479 | 3,4744 | 3,5017 | 3,4881 | 3,476 | 3,479 | 3,478 | 3,4700 | 3,4950 | 3,4825 | Abr |
| May | 3,502 | 3,505 | 3,503 | 3,4895 | 3,5173 | 3,5034 | 3,504 | 3,507 | 3,506 | 3,5100 | 3,5400 | 3,5250 | May |
| Jun | 3,485 | 3,489 | 3,487 | 3,4871 | 3,5126 | 3,4999 | 3,487 | 3,492 | 3,490 | 3,4800 | 3,5100 | 3,4950 | Jun |
| Jul | 3,479 | 3,482 | 3,480 | 3,4885 | 3,5150 | 3,5018 | 3,473 | 3,476 | 3,475 | 3,4900 | 3,5150 | 3,5025 | Jul |
| Ago | 3,476 | 3,479 | 3,478 | 3,4775 | 3,5018 | 3,4897 | 3,472 | 3,474 | 3,473 | 3,4700 | 3,4950 | 3,4825 | Ago |
| Set | 3,484 | 3,486 | 3,485 | 3,4743 | 3,4969 | 3,4856 | 3,507 | 3,510 | 3,509 | 3,4700 | 3,4900 | 3,4800 | Set |
| Oct | 3,499 | 3,502 | 3,500 | 3,4807 | 3,5048 | 3,4927 | 3,510 | 3,515 | 3,513 | 3,4900 | 3,5100 | 3,5000 | Oct |
| Nov | 3,527 | 3,530 | 3,528 | 3,5010 | 3,5288 | 3,5149 | 3,527 | 3,531 | 3,529 | 3,5100 | 3,5400 | 3,5250 | Nov |
| Dic | 3,518 | 3,521 | 3,520 | 3,5074 | 3,5329 | 3,5201 | 3,523 | 3,527 | 3,525 | 3,5050 | 3,5450 | 3,5250 | Dic |
| 2001 | 3,521 | 3,524 | 3,523 | 3,5027 | 3,5289 | 3,5158 | 3,530 | 3,536 | 3,533 | 3,5050 | 3,5350 | 3,5200 | 2001 |
| Ene | 3,521 | 3,524 | 3,523 | 3,5027 | 3,5289 | 3,5158 | 3,530 | 3,536 | 3,533 | 3,5050 | 3,5350 | 3,5200 | Ene |

1/ Corresponde a la cotización publicada por la Superintendencia de Banca y Seguros.

2/ Tipo de Cambio del Mercado Informal (jr. Tacna, Ciudad de Puno), calculado en base a observaciones propias.

ELABORACIÓN: BCRP Suc. Puno - Sección Estudios Económicos

DEPARTAMENTO DE PUNO: PRODUCCION AGROPECUARIA 1/
(TM)

| | 2000 | | | | | | | | | | | | 2001 | VAR % 2001-00 | |
|-------------------------|--------------|---------------|---------------|----------------|----------------|---------------|---------------|---------------|---------------|--------------|---------------|---------------|----------------|---------------|--------------|
| | ENE | FEB | MAR | ABR | MAY | JUN | JUL | AGO | SET | OCT | NOV | DIC | | | OTAL 200 |
| AGRICOLA 2/ | 111 | 2 556 | 15 844 | 139 440 | 165 862 | 48 225 | 4 036 | 321 | 319 | 365 | 3 521 | 5 917 | 386 516 | 131 | 18,7% |
| Quinoa | 0 | 0 | 131 | 12 265 | 7 596 | 52 | 0 | 0 | 0 | 0 | 0 | 0 | 20 044 | 0 | -- |
| Cañihua | 0 | 0 | 53 | 3 178 | 1 066 | 23 | 0 | 0 | 0 | 0 | 0 | 0 | 4 320 | 0 | -- |
| Cebada Grano | 0 | 0 | 433 | 9 605 | 11 113 | 2 190 | 0 | 0 | 0 | 0 | 0 | 0 | 23 341 | 0 | -- |
| Trigo | 0 | 0 | 0 | 605 | 548 | 48 | 0 | 0 | 0 | 0 | 0 | 0 | 1 201 | 0 | -- |
| Centeno Grano | 0 | 0 | 0 | 31 | 65 | 0 | 0 | 0 | 0 | 0 | 0 | 0 | 96 | 0 | -- |
| Avena Grano | 0 | 0 | 0 | 1 803 | 1 956 | 416 | 0 | 0 | 0 | 0 | 0 | 0 | 4 175 | 0 | -- |
| Maiz Amiláceo | 0 | 0 | 0 | 908 | 1 494 | 1 082 | 26 | 0 | 0 | 0 | 0 | 0 | 3 510 | 0 | -- |
| Maiz Amarillo Duro | 0 | 0 | 762 | 1 043 | 1 386 | 948 | 210 | 0 | 0 | 0 | 0 | 0 | 4 349 | 0 | -- |
| Arroz | 0 | 0 | 95 | 195 | 169 | 39 | 0 | 0 | 0 | 0 | 0 | 0 | 498 | 0 | -- |
| Papa | 0 | 3 783 | 24 551 | 150 315 | 155 369 | 41 460 | 0 | 0 | 0 | 0 | 7 842 | 13 742 | 397 062 | 0 | -- |
| Oca | 0 | 0 | 137 | 13 084 | 17 345 | 2 520 | 0 | 0 | 0 | 0 | 0 | 0 | 33 086 | 0 | -- |
| Olluco | 0 | 0 | 239 | 2 979 | 2 647 | 436 | 0 | 0 | 0 | 0 | 0 | 0 | 6 301 | 0 | -- |
| Mashua | 0 | 0 | 11 | 2 398 | 2 091 | 303 | 0 | 0 | 0 | 0 | 0 | 0 | 4 803 | 0 | -- |
| Yuca | 0 | 41 | 199 | 1 412 | 2 516 | 1 725 | 851 | 0 | 0 | 0 | 0 | 0 | 6 744 | 0 | -- |
| Tarhui | 0 | 0 | 0 | 0 | 767 | 481 | 59 | 0 | 0 | 0 | 0 | 0 | 1 307 | 0 | -- |
| Haba | 0 | 966 | 2 908 | 2 030 | 0 | 0 | 0 | 0 | 0 | 0 | 0 | 0 | 5 904 | 0 | -- |
| Arveja | 0 | 69 | 99 | 166 | 0 | 0 | 0 | 0 | 0 | 0 | 0 | 0 | 334 | 0 | -- |
| Cebolla | 0 | 572 | 692 | 3 406 | 2 297 | 427 | 0 | 0 | 0 | 0 | 0 | 0 | 7 394 | 0 | -- |
| Avena Forrajera | 0 | 288 | 5 195 | 193 324 | 246 234 | 51 764 | 0 | 0 | 0 | 0 | 0 | 0 | 496 805 | 0 | -- |
| Cebada Forrajera | 0 | 78 | 2 675 | 105 077 | 167 356 | 34 661 | 0 | 0 | 0 | 0 | 0 | 0 | 309 847 | 0 | -- |
| Plátano | 375 | 360 | 178 | 226 | 245 | 295 | 903 | 1 090 | 1 081 | 1 240 | 1 210 | 1 264 | 8 467 | 445 | 18,7% |
| Naranja | 0 | 0 | 420 | 2 540 | 6 362 | 8 139 | 3 142 | 0 | 0 | 0 | 0 | 0 | 20 603 | 0 | -- |
| Café | 0 | 0 | 234 | 879 | 2 274 | 2 069 | 710 | 0 | 0 | 0 | 0 | 0 | 6 166 | 0 | -- |
| Alfalfa | 0 | 1 325 | 7 407 | 34 669 | 44 119 | 21 651 | 0 | 0 | 0 | 0 | 0 | 0 | 109 171 | 0 | -- |
| Otros Pastos Cultivados | 0 | 0 | 2 430 | 13 795 | 25 292 | 13 035 | 0 | 0 | 0 | 0 | 0 | 0 | 54 552 | 0 | -- |
| PECUARIA 2/ | 7 526 | 21 977 | 25 304 | 16 421 | 17 837 | 17 952 | 16 611 | 14 459 | 12 083 | 9 050 | 21 418 | 8 845 | 189 365 | 7 685 | 2,1% |
| Carne de Vacuno | 830 | 1 135 | 1 367 | 1 908 | 2 050 | 2 075 | 1 957 | 1 773 | 1 436 | 1 082 | 660 | 544 | 16 817 | 836 | 0,7% |
| Carne de Ovino | 441 | 552 | 733 | 1 099 | 1 230 | 1 258 | 1 143 | 985 | 839 | 586 | 485 | 416 | 9 767 | 448 | 1,6% |
| Carne de Alpaca | 186 | 253 | 326 | 529 | 598 | 597 | 562 | 410 | 362 | 221 | 157 | 130 | 4 331 | 187 | 0,5% |
| Carne de Llama | 56 | 83 | 97 | 149 | 170 | 172 | 159 | 117 | 100 | 71 | 54 | 86 | 1 314 | 58 | 3,6% |
| Carne de Porcino | 109 | 139 | 155 | 197 | 223 | 213 | 215 | 169 | 141 | 104 | 86 | 74 | 1 825 | 120 | 10,1% |
| Carne de Ave | 163 | 168 | 174 | 174 | 206 | 210 | 194 | 186 | 173 | 174 | 160 | 192 | 2 174 | 174 | 6,7% |
| Leche de Vacuno | 1 377 | 1 859 | 2 290 | 2 574 | 2 584 | 2 393 | 1 846 | 1 385 | 1 115 | 901 | 738 | 655 | 19 717 | 1 380 | 0,2% |
| Lana de Ovino | 0 | 1 941 | 1 947 | 0 | 0 | 0 | 0 | 0 | 0 | 0 | 689 | 351 | 4 898 | 0 | -- |
| Fibra de Alpaca | 0 | 415 | 520 | 0 | 0 | 0 | 0 | 0 | 0 | 0 | 1 072 | 149 | 2 156 | 0 | -- |
| Fibra de Llama | 0 | 35 | 51 | 0 | 0 | 0 | 0 | 0 | 0 | 0 | 179 | 23 | 288 | 0 | -- |
| Otros pdtos. Pecuarios | 611 | 783 | 918 | 1 254 | 1 303 | 1 329 | 1 264 | 1 159 | 982 | 771 | 556 | 479 | 11 409 | 630 | 3,1% |
| T O T A L 2/ | 7 636 | 24 533 | 41 148 | 155 861 | 183 699 | 66 177 | 20 647 | 14 780 | 12 402 | 9 416 | 24 938 | 14 762 | 575 881 | 7 816 | 2,4% |

1/ Preliminar

2/ V.B.P. En miles de soles a precios de 1994

FUENTE: Direcc.Sub-Regional de Agricultura - Puno

ELABORACIÓN: BCRP - Suc. Puno - Secc. Estudios Económicos.

SUPERFICIE SEMBRADA (*)

(Hectáreas)

| | 2000 | | | | | | | TOT. CAMP. | 2000 | | | | | 2001 | VARIACION % | |
|-------------------------|--------------|------------|----------|----------|----------|------------|--------------|----------------|--------------|--------------|---------------|---------------|---------------|--------------|---------------|--------------|
| | ENE | FEB | MAR | ABR | MAY | JUN | JUL | AGRIC 99-00 | AGO | SET | OCT | NOV | DIC | ENE | ENE | CAMPAÑA |
| Quinua | 0 | 0 | 0 | 0 | 0 | 0 | 0 | 20 628 | 100 | 1 685 | 15 651 | 3 650 | 0 | 0 | .- | 2,2% |
| Cañihua | 0 | 0 | 0 | 0 | 0 | 0 | 0 | 6 114 | 0 | 527 | 3 618 | 1 746 | 51 | 0 | .- | -2,8% |
| Cebada Grano | 0 | 0 | 0 | 0 | 0 | 0 | 0 | 22 638 | 2 | 672 | 14 384 | 7 284 | 0 | 0 | .- | -1,3% |
| Trigo | 0 | 0 | 0 | 0 | 0 | 0 | 0 | 1 149 | 0 | 120 | 877 | 147 | 0 | 0 | .- | -0,4% |
| Centeno Grano | 0 | 0 | 0 | 0 | 0 | 0 | 0 | 105 | 0 | 0 | 90 | 12 | 0 | 0 | .- | -2,9% |
| Avena Grano | 0 | 0 | 0 | 0 | 0 | 0 | 0 | 4 501 | 0 | 200 | 3 072 | 1 415 | 0 | 0 | .- | 4,1% |
| Maiz Amiláceo | 0 | 0 | 0 | 0 | 0 | 0 | 0 | 2 636 | 161 | 773 | 1 338 | 441 | 0 | 0 | .- | 2,9% |
| Maiz Amarillo Duro | 0 | 0 | 0 | 0 | 0 | 0 | 0 | 3 102 | 223 | 401 | 1 752 | 618 | 0 | 0 | .- | -3,5% |
| Arroz | 0 | 0 | 0 | 0 | 0 | 0 | 0 | 340 | 0 | 60 | 195 | 65 | 0 | 0 | .- | -5,9% |
| Papa | 0 | 0 | 0 | 0 | 0 | 880 | 1 560 | 40 259 | 457 | 1 989 | 16 656 | 17 488 | 2 271 | 0 | .- | -3,5% |
| Oca | 0 | 0 | 0 | 0 | 0 | 0 | 0 | 4 360 | 192 | 454 | 3 121 | 482 | 0 | 0 | .- | -2,5% |
| Olluco | 0 | 0 | 0 | 0 | 0 | 0 | 0 | 1 082 | 119 | 198 | 596 | 173 | 0 | 0 | .- | 0,4% |
| Mashua | 0 | 0 | 0 | 0 | 0 | 0 | 0 | 697 | 108 | 117 | 467 | 77 | 0 | 0 | .- | 10,3% |
| Yuca | 0 | 0 | 0 | 0 | 0 | 0 | 0 | 707 | 113 | 201 | 294 | 106 | 0 | 0 | .- | 1,0% |
| Tarhui | 0 | 0 | 0 | 0 | 0 | 0 | 0 | 1 233 | 13 | 746 | 417 | 70 | 0 | 0 | .- | 1,1% |
| Haba | 0 | 0 | 0 | 0 | 0 | 0 | 0 | 7 931 | 0 | 0 | 0 | 0 | 0 | 0 | .- | -13,2% |
| Arveja | 0 | 0 | 0 | 0 | 0 | 0 | 0 | 372 | 0 | 0 | 0 | 0 | 0 | 0 | .- | -19,1% |
| Cebolla | 0 | 0 | 0 | 0 | 0 | 0 | 0 | 426 | 57 | 62 | 195 | 77 | 26 | 0 | .- | -2,1% |
| Avena Forrajera | 455 | 0 | 0 | 0 | 0 | 0 | 0 | 29 317 | 0 | 142 | 5 791 | 12 835 | 12 836 | 705 | 54,9% | 10,2% |
| Cebada Forrajera | 1 913 | 0 | 0 | 0 | 0 | 0 | 0 | 20 585 | 0 | 86 | 3 017 | 8 601 | 7 028 | 192 | -90,0% | -8,1% |
| Plátano | 0 | 0 | 0 | 0 | 0 | 0 | 0 | 49 | 0 | 6 | 5 | 10 | 11 | 11 | .- | -12,2% |
| Naranja | 0 | 0 | 0 | 0 | 0 | 0 | 0 | 29 | 0 | 0 | 6 | 9 | 8 | 6 | .- | 0,0% |
| Café | 0 | 0 | 0 | 0 | 0 | 0 | 0 | 75 | 0 | 12 | 22 | 28 | 46 | 39 | .- | 96,0% |
| Alfalfa | 316 | 206 | 0 | 0 | 0 | 0 | 0 | 323 | 0 | 0 | 0 | 0 | 172 | 662 | 109,5% | 158,2% |
| Otros Pastos Cultivados | 103 | 36 | 0 | 0 | 0 | 0 | 0 | 103 | 0 | 0 | 0 | 0 | 63 | 208 | 101,9% | 163,1% |
| T O T A L | 2 787 | 242 | 0 | 0 | 0 | 880 | 1 560 | 168 761 | 1 545 | 8 451 | 71 564 | 55 334 | 22 512 | 1 823 | -34,6% | -0,2% |

(*)Información Preliminar. Además, no incluye superficie instalada de cultivos permanentes

FUENTE: Direcc.Sub-Regional de Agricultura - Puno

ELABORACIÓN: BCRP - Suc. Puno - Secc. Estudios Económicos.

PRODUCCIÓN PESQUERA

(TM)

| | 2000 | | | | | | | | | | | | TOTAL 2000 | 2001 | VAR % |
|-------------------|------------|------------|------------|------------|------------|------------|------------|------------|------------|------------|------------|------------|-------------|------------|---------------|
| | ENE | FEB | MAR | ABR | MAY | JUN | JUL | AGO | SET | OCT | NOV | DIC | | ENE | ENE 2001/2000 |
| PESCA MARITIMA | | | | | | | | | | | | | | | |
| PESCA CONTINENTAL | 135 | 128 | 140 | 156 | 156 | 160 | 255 | 236 | 235 | 210 | 383 | 322 | 5815 | 393 | 191,5% |
| Fresco | 132 | 126 | 138 | 155 | 154 | 158 | 253 | 234 | 232 | 208 | 377 | 314 | 5778 | 372 | 181,1% |
| Seco-Salado | 2 | 2 | 2 | 2 | 2 | 2 | 3 | 3 | 3 | 3 | 6 | 8 | 37 | 21 | 743,9% |
| TOTAL | 135 | 128 | 140 | 156 | 156 | 160 | 255 | 236 | 235 | 210 | 383 | 322 | 5815 | 393 | 191,5% |

(*) Datos estimados de enero a diciembre 2000

NOTA: A partir de la edición de enero de 2001, se ha corregido la información 2000 proporcionada por el Ministerio de Pesquería, porque a partir de junio de 2000 mostraban datos acumulados.

FUENTE: Dirección Regional de Pesquería - Puno

ELABORACIÓN: BCRP - Suc. Puno - Secc. Estudios Económicos.

PRODUCCIÓN MINERA

| | 2000 | | | | | | | | | | | | TOTAL 2000 | 2001 | VAR.% |
|-------------------|--------------|--------------|--------------|--------------|--------------|--------------|--------------|--------------|--------------|--------------|--------------|--------------|---------------|--------------|---------------|
| | ENE | FEB | MAR | ABR | MAY | JUN | JUL | AGO | SET | OCT | NOV | DIC | | ENE | ENE 2001/2000 |
| MINERIA METALICA | 5 852 | 5 703 | 5 991 | 5 648 | 5 983 | 6 006 | 5 533 | 6 082 | 5 924 | 6 218 | 5 767 | 6 194 | 70 901 | 6 441 | 10,1% |
| Estaño (TMS) | 5 852 | 5 703 | 5 991 | 5 648 | 5 983 | 6 006 | 5 533 | 6 082 | 5 924 | 6 218 | 5 767 | 6 194 | 70 901 | 6 441 | 10,1% |
| MINERALES NO MET. | 0 | 0 | 0 | 0 | 0 | 0 | 0 | 0 | 0 | 0 | 0 | 0 | 0 | 0 | -,- |
| TOTAL | 5 852 | 5 703 | 5 991 | 5 648 | 5 983 | 6 006 | 5 533 | 6 082 | 5 924 | 6 218 | 5 767 | 6 194 | 70 901 | 6 441 | 10,1% |

FUENTE: Empresas Mineras - Puno

ELABORACIÓN: BCRP - Suc. Puno - Secc. Estudios Económicos.

PRODUCCIÓN MANUFACTURERA
(INDICE 1994=100)

| | 2000 | | | | | | | | | | | | PROM. 2000 | 2001 | VAR % | |
|--------------------------------|--------|--------|--------|--------|--------|--------|--------|--------|--------|--------|--------|--------|------------|--------|-------------|----|
| | ENE | FEB | MAR | ABR | MAY | JUN | JUL | AGO | SET | OCT | NOV | DIC | | ENE | ENE 2001/00 | |
| PROCES.REC.PRIMARIOS | -- | -- | -- | -- | -- | -- | -- | -- | -- | -- | -- | -- | -- | -- | -- | -- |
| RESTO DE LA INDUSTRIA | 142,06 | 121,63 | 124,50 | 136,01 | 118,76 | 108,84 | 107,93 | 141,12 | 136,78 | 149,95 | 136,17 | 159,27 | 131,92 | 138,51 | -2,5% | |
| 31 Alimentos, bebidas y tabaco | 168,06 | 148,98 | 169,56 | 171,92 | 150,78 | 120,88 | 127,00 | 159,59 | 151,80 | 144,16 | 160,71 | 154,45 | 152,32 | 130,46 | -22,4% | |
| 3131-34 Bebidas gaseosas | 168,06 | 148,98 | 169,56 | 171,92 | 150,78 | 120,88 | 127,00 | 159,59 | 151,80 | 144,16 | 160,71 | 154,45 | 152,32 | 130,46 | -22,4% | |
| 36 Minerales no metálicos | 119,46 | 97,86 | 85,33 | 104,80 | 90,93 | 98,38 | 91,36 | 125,06 | 123,72 | 154,98 | 114,85 | 163,46 | 114,18 | 145,52 | 21,8% | |
| 3692 Cemento | 119,46 | 97,86 | 85,33 | 104,80 | 90,93 | 98,38 | 91,36 | 125,06 | 123,72 | 154,98 | 114,85 | 163,46 | 114,18 | 145,52 | 21,8% | |
| TOTAL | 142,06 | 121,63 | 124,50 | 136,01 | 118,76 | 108,84 | 107,93 | 141,12 | 136,78 | 149,95 | 136,17 | 159,27 | 131,92 | 138,51 | -2,5% | |

FUENTE: Empresas Industriales - Puno

ELABORACIÓN: BCRP - Suc. Puno - Secc. Estudios Económicos.

DEPARTAMENTO DE PUNO: ARRIBO DE TURISTAS NACIONALES Y EXTRANJEROS

| | 2000 | | | | | | | | | | | | TOTAL 2000 | 2001 | VAR% 2001/00 |
|-----------------------|---------------|---------------|---------------|---------------|---------------|---------------|---------------|---------------|---------------|---------------|---------------|---------------|----------------|---------------|---------------|
| | ENE | FEB | MAR | ABR | MAY | JUN | JUL | AGO | SET | OCT | NOV | DIC | | ENE | ENE |
| PERU | 9 313 | 12 370 | 11 154 | 8 889 | 10 107 | 9 081 | 9 438 | 9 988 | 9 280 | 10 203 | 10 871 | 9 129 | 119 823 | 10 238 | 9,9% |
| NORTE AMERICA | 629 | 739 | 891 | 777 | 896 | 869 | 1 148 | 1 155 | 663 | 850 | 523 | 465 | 9 605 | 470 | -25,3% |
| EE.UU. | 520 | 509 | 791 | 597 | 726 | 687 | 917 | 934 | 518 | 547 | 356 | 348 | 7 450 | 350 | -32,7% |
| Canada | 109 | 230 | 100 | 180 | 170 | 182 | 231 | 221 | 145 | 303 | 167 | 117 | 2 155 | 120 | 10,1% |
| CENTRO AMERICA | 26 | 62 | 29 | 148 | 65 | 26 | 112 | 102 | 115 | 88 | 66 | 90 | 929 | 46 | 76,9% |
| Mexico | 15 | 11 | 18 | 74 | 30 | 22 | 69 | 60 | 46 | 53 | 52 | 61 | 511 | 26 | 73,3% |
| Otros paises | 11 | 51 | 11 | 74 | 35 | 4 | 43 | 42 | 69 | 35 | 14 | 29 | 418 | 20 | 81,8% |
| SUD AMERICA | 694 | 750 | 415 | 383 | 474 | 341 | 470 | 429 | 303 | 341 | 244 | 235 | 5 079 | 767 | 10,5% |
| Argentina | 293 | 179 | 78 | 67 | 106 | 41 | 141 | 71 | 74 | 85 | 19 | 18 | 1 172 | 300 | 2,4% |
| Bolivia | 154 | 175 | 176 | 132 | 179 | 126 | 122 | 154 | 111 | 120 | 136 | 113 | 1 698 | 118 | -23,4% |
| Brasil | 94 | 69 | 82 | 89 | 60 | 75 | 89 | 113 | 59 | 74 | 41 | 39 | 884 | 136 | 44,7% |
| Chile | 61 | 288 | 39 | 33 | 100 | 33 | 54 | 32 | 24 | 20 | 27 | 19 | 730 | 115 | 88,5% |
| Colombia | 51 | 19 | 17 | 40 | 19 | 48 | 36 | 23 | 7 | 11 | 12 | 32 | 315 | 58 | 13,7% |
| Ecuador | 27 | 15 | 15 | 12 | 5 | 17 | 24 | 16 | 17 | 16 | 7 | 12 | 183 | 29 | 7,4% |
| Venezuela | 14 | 5 | 8 | 10 | 5 | 1 | 4 | 20 | 11 | 15 | 2 | 2 | 97 | 11 | -21,4% |
| EUROPA | 2 654 | 3 157 | 3 783 | 4 800 | 4 298 | 4 529 | 6 384 | 9 076 | 5 906 | 7 810 | 5 613 | 2 061 | 60 071 | 2 143 | -19,3% |
| Austria | 0 | 0 | 0 | 0 | 0 | 0 | 0 | 0 | 0 | 0 | 0 | 0 | 0 | 0 | |
| Alemania | 513 | 688 | 719 | 991 | 522 | 638 | 756 | 1 092 | 815 | 1 259 | 893 | 347 | 9 233 | 379 | -26,1% |
| España | 95 | 160 | 220 | 233 | 215 | 153 | 486 | 1 001 | 471 | 351 | 192 | 93 | 3 670 | 77 | -18,9% |
| Francia | 654 | 706 | 1 226 | 1 523 | 1 462 | 1 547 | 1 429 | 2 402 | 1 529 | 2 154 | 1 261 | 254 | 16 147 | 437 | -33,2% |
| Italia | 387 | 337 | 333 | 348 | 236 | 238 | 424 | 1 723 | 302 | 388 | 546 | 203 | 5 465 | 285 | -26,4% |
| Otros Paises | 1 005 | 1 266 | 1 285 | 1 705 | 1 863 | 1 953 | 3 289 | 2 858 | 2 789 | 3 658 | 2 721 | 1 164 | 25 556 | 965 | -4,0% |
| ASIA | 549 | 846 | 1 106 | 807 | 837 | 739 | 719 | 861 | 834 | 731 | 663 | 409 | 9 101 | 548 | -0,2% |
| Japon | 426 | 676 | 939 | 551 | 599 | 526 | 433 | 638 | 680 | 496 | 427 | 288 | 6 679 | 376 | -11,7% |
| Korea | 5 | 29 | 4 | 7 | 15 | 8 | 13 | 4 | 31 | 17 | 40 | 1 | 174 | 5 | 0,0% |
| Otros Paises | 118 | 141 | 163 | 249 | 223 | 205 | 273 | 219 | 123 | 218 | 196 | 120 | 2 248 | 167 | 41,5% |
| AFRICA | 10 | 12 | 14 | 26 | 24 | 12 | 10 | 18 | 6 | 16 | 41 | 25 | 214 | 15 | 50,0% |
| OTROS | 67 | 42 | 60 | 96 | 128 | 38 | 223 | 315 | 66 | 112 | 77 | 48 | 1 272 | 42 | -37,3% |
| TOTAL NACIONALES | 9 313 | 12 370 | 11 154 | 8 889 | 10 107 | 9 081 | 9 438 | 9 988 | 9 280 | 10 203 | 10 871 | 9 129 | 119 823 | 10 238 | 9,9% |
| TOTAL EXTRANJEROS | 4 629 | 5 608 | 6 298 | 7 037 | 6 722 | 6 554 | 9 066 | 11 956 | 7 893 | 9 948 | 7 227 | 3 333 | 86 271 | 4 031 | -12,9% |
| TOTAL GENERAL | 13 942 | 17 978 | 17 452 | 15 926 | 16 829 | 15 635 | 18 504 | 21 944 | 17 173 | 20 151 | 18 098 | 12 462 | 206 094 | 14 269 | 2,3% |

FUENTE : MITINCI - Puno y Juliaca

ELABORACIÓN: BCRP - Suc. Puno - Secc. Estudios Económicos.

DEPARTAMENTO DE PUNO: PERNOCTACIONES DE TURISTAS NACIONALES Y EXTRANJEROS

| | 2000 | | | | | | | | | | | | TOTAL 2000 | 2001 | VAR % |
|-----------------------|---------------|---------------|---------------|---------------|---------------|---------------|---------------|---------------|---------------|---------------|---------------|---------------|----------------|---------------|---------------|
| | ENE | FEB | MAR | ABR | MAY | JUN | JUL | AGO | SET | OCT | NOV | DIC | | ENE | ENE 2001/00 |
| PERU | 12 079 | 16 644 | 14 535 | 11 795 | 13 898 | 12 195 | 12 070 | 13 111 | 11 999 | 13 335 | 14 427 | 11 815 | 157 903 | 12 498 | 3,5% |
| NORTE AMERICA | 957 | 1 212 | 1 316 | 1 262 | 1 302 | 1 432 | 1 824 | 1 805 | 1 109 | 1 289 | 829 | 726 | 15 063 | 799 | -16,5% |
| EE.UU. | 785 | 844 | 1 143 | 965 | 1 034 | 1 169 | 1 457 | 1 495 | 868 | 804 | 536 | 535 | 11 635 | 602 | -23,3% |
| Canada | 172 | 368 | 173 | 297 | 268 | 263 | 367 | 310 | 241 | 485 | 293 | 191 | 3 428 | 197 | 14,5% |
| CENTRO AMERICA | 45 | 112 | 45 | 191 | 94 | 41 | 195 | 222 | 187 | 134 | 94 | 150 | 1 510 | 71 | 57,8% |
| Mexico | 29 | 20 | 25 | 104 | 44 | 35 | 121 | 142 | 73 | 80 | 73 | 103 | 849 | 45 | 55,2% |
| Otros paises | 16 | 92 | 20 | 87 | 50 | 6 | 74 | 80 | 114 | 54 | 21 | 47 | 661 | 26 | 62,5% |
| SUD AMERICA | 967 | 1 026 | 541 | 549 | 1 339 | 480 | 739 | 650 | 451 | 494 | 486 | 320 | 8 042 | 1 040 | 7,5% |
| Argentina | 436 | 261 | 115 | 104 | 319 | 74 | 244 | 108 | 109 | 122 | 26 | 26 | 1 944 | 406 | -6,9% |
| Bolivia | 192 | 195 | 208 | 170 | 425 | 155 | 182 | 208 | 154 | 159 | 319 | 130 | 2 497 | 147 | -23,4% |
| Brasil | 135 | 108 | 121 | 124 | 124 | 116 | 134 | 192 | 91 | 128 | 69 | 64 | 1 406 | 195 | 44,4% |
| Chile | 77 | 408 | 47 | 50 | 433 | 40 | 74 | 61 | 42 | 24 | 42 | 27 | 1 325 | 151 | 96,1% |
| Colombia | 73 | 23 | 23 | 63 | 25 | 69 | 70 | 29 | 12 | 10 | 20 | 53 | 470 | 93 | 27,4% |
| Ecuador | 27 | 23 | 16 | 15 | 6 | 25 | 30 | 23 | 25 | 23 | 8 | 16 | 237 | 35 | 29,6% |
| Venezuela | 27 | 8 | 11 | 23 | 7 | 1 | 5 | 29 | 18 | 28 | 2 | 4 | 163 | 13 | -51,9% |
| EUROPA | 3 873 | 5 069 | 5 920 | 7 785 | 6 930 | 7 594 | 10 246 | 14 499 | 10 157 | 11 590 | 9 376 | 3 289 | 96 328 | 3 553 | -8,3% |
| Austria | 0 | 0 | 0 | 0 | 0 | 0 | 0 | 0 | 0 | 0 | 0 | 0 | 0 | 0 | |
| Alemania | 769 | 1 026 | 1 122 | 1 551 | 877 | 1 054 | 1 377 | 1 764 | 1 323 | 1 808 | 1 649 | 540 | 14 860 | 622 | -19,1% |
| España | 146 | 260 | 322 | 399 | 339 | 249 | 784 | 1 526 | 783 | 507 | 314 | 136 | 5 765 | 114 | -21,9% |
| Francia | 911 | 1 163 | 1 966 | 2 472 | 2 429 | 2 635 | 2 417 | 4 021 | 2 787 | 3 398 | 2 090 | 426 | 26 715 | 741 | -18,7% |
| Italia | 547 | 488 | 572 | 621 | 362 | 372 | 728 | 2 833 | 500 | 671 | 997 | 317 | 9 008 | 477 | -12,8% |
| Otros Paises | 1 500 | 2 132 | 1 938 | 2 742 | 2 923 | 3 284 | 4 940 | 4 355 | 4 764 | 5 206 | 4 326 | 1 870 | 39 980 | 1 599 | 6,6% |
| ASIA | 754 | 1 358 | 1 499 | 1 273 | 1 324 | 1 167 | 1 199 | 1 355 | 1 354 | 1 035 | 1 088 | 605 | 14 011 | 908 | 20,4% |
| Japon | 567 | 1 082 | 1 254 | 880 | 999 | 857 | 745 | 1 047 | 1 120 | 692 | 698 | 425 | 10 366 | 629 | 10,9% |
| Korea | 10 | 37 | 8 | 12 | 21 | 8 | 25 | 4 | 42 | 34 | 57 | 2 | 260 | 4 | -60,0% |
| Otros Paises | 177 | 239 | 237 | 381 | 304 | 302 | 429 | 304 | 192 | 309 | 333 | 178 | 3 385 | 275 | 55,4% |
| AFRICA | 16 | 10 | 24 | 49 | 40 | 21 | 16 | 32 | 8 | 24 | 54 | 44 | 338 | 28 | 75,0% |
| OTROS | 137 | 56 | 106 | 144 | 212 | 64 | 327 | 416 | 101 | 203 | 131 | 72 | 1 969 | 47 | -65,7% |
| TOTAL NACIONALES | 12 079 | 16 644 | 14 535 | 11 795 | 13 898 | 12 195 | 12 070 | 13 111 | 11 999 | 13 335 | 14 427 | 11 815 | 157 903 | 12 498 | 3,5% |
| TOTAL EXTRANJEROS | 6 749 | 8 843 | 9 451 | 11 253 | 11 241 | 10 799 | 14 546 | 18 979 | 13 367 | 14 769 | 12 058 | 5 206 | 137 261 | 6 446 | -4,5% |
| TOTAL GENERAL | 18 828 | 25 487 | 23 986 | 23 048 | 25 139 | 22 994 | 26 616 | 32 090 | 25 366 | 28 104 | 26 485 | 17 021 | 295 164 | 18 944 | 0,6% |

FUENTE : MITINCI - Puno y Juliaca

ELABORACIÓN: BCRP - Suc. Puno - Secc. Estudios Económicos.

EXPORTACIONES (FOB)

En Dólares de Estados Unidos

| RUBROS | 2000 | | | | | | | | | | | | 2001 | Ene 2001/Ene2000 | |
|-------------------------------------|------------------|------------------|------------------|------------------|------------------|------------------|------------------|------------------|------------------|------------------|------------------|------------------|------------------|------------------|---------------|
| | ENE | FEB | MAR | ABR | MAY | JUN | JUL | AGO | SET | OCT | NOV | DIC | ENE | Flujo | Var % |
| I. PROD. TRADICIONALES | 4 300 | 0 | 36 175 | 21 455 | 0 | 5 000 | 0 | 0 | 614 681 | 383 431 | 206 750 | 0 | 27 847 | 23 547 | 547,6% |
| . Zing | 0 | 0 | 36 175 | 0 | 0 | 0 | 0 | 0 | 0 | 0 | 0 | 0 | 23 847 | 23 847 | -,- |
| . Aceites lubricantes | 0 | 0 | 0 | 21 455 | 0 | 0 | 0 | 0 | 26 940 | 0 | 0 | 0 | 0 | 0 | -,- |
| . Asfalto | 0 | 0 | 4 | 0 | 0 | 0 | 0 | 0 | 0 | 0 | 0 | 0 | 0 | 0 | -,- |
| . Harina de pescado | 4 300 | 0 | 0 | 0 | 0 | 5 000 | 0 | 0 | 0 | 0 | 0 | 0 | 4 000 | -300 | -7,0% |
| . Diversos | 0 | 0 | 0 | 0 | 0 | 0 | 0 | 0 | 587 741 | 383 431 | 206 750 | 0 | 0 | 0 | -,- |
| II. PROD. NO TRADICIONALES | 3 948 860 | 4 470 596 | 4 895 449 | 2 514 743 | 3 645 628 | 3 365 065 | 4 337 066 | 4 475 495 | 3 728 836 | 2 652 768 | 4 663 770 | 4 318 048 | 4 306 774 | 357 914 | 9,1% |
| . Agropecuario | 351 950 | 600 162 | 348 287 | 120 297 | 235 963 | 514 212 | 537 128 | 354 291 | 513 953 | 300 823 | 457 763 | 773 007 | 383 685 | 31 735 | 9,0% |
| . Grasas y Aceites | 112 253 | 132 882 | 135 456 | 149 324 | 130 614 | 161 710 | 26 609 | 171 992 | 110 567 | 151 045 | 33 920 | 135 747 | 56 384 | -55 869 | -49,8% |
| . Metal Mecánica | 333 700 | 328 954 | 366 594 | 259 871 | 280 550 | 121 319 | 331 813 | 366 685 | 172 339 | 181 170 | 446 051 | 530 240 | 99 147 | -234 553 | -70,3% |
| . Materiales y útiles de escritorio | 386 448 | 176 784 | 161 633 | 123 837 | 23 312 | 104 997 | 61 978 | 364 991 | 107 106 | 123 250 | 155 625 | 181 348 | 155 359 | -231 089 | -59,8% |
| . Pesquería | 25 531 | 103 653 | 447 054 | 39 656 | 58 849 | 67 762 | 300 730 | 402 484 | 216 945 | 160 069 | 267 267 | 35 763 | 89 527 | 63 996 | 250,7% |
| . Química | 1 002 451 | 797 067 | 880 192 | 536 596 | 765 372 | 356 380 | 733 883 | 522 222 | 847 578 | 329 706 | 1 148 476 | 776 499 | 747 477 | -254 974 | -25,4% |
| . Siderurgia y metalurgia | 341 122 | 441 748 | 409 204 | 309 546 | 333 425 | 232 279 | 336 602 | 416 574 | 486 322 | 254 376 | 353 850 | 792 220 | 1 533 447 | 1 192 325 | 349,5% |
| . Textil | 901 417 | 1 529 872 | 1 357 141 | 598 508 | 1 204 580 | 1 541 749 | 1 655 755 | 1 298 965 | 963 038 | 811 851 | 535 514 | 770 401 | 655 568 | -245 849 | -27,3% |
| . Resto | 493 988 | 359 474 | 789 888 | 377 109 | 612 965 | 264 657 | 352 568 | 577 292 | 310 987 | 340 477 | 1 265 304 | 322 823 | 586 180 | 92 192 | 18,7% |
| III. TOTAL (I + II) | 3 953 160 | 4 470 596 | 4 931 624 | 2 536 199 | 3 645 628 | 3 370 065 | 4 337 066 | 4 475 495 | 4 343 518 | 3 036 198 | 4 870 520 | 4 318 048 | 4 334 621 | 381 461 | 9,6% |

FUENTE: Aduanas de Puno y Desaguadero

ELABORACION: BCRP. Suc. Puno, Secc. Estudios Económicos.

IMPORTACIONES (CIF)-ADUANA MAYOR DE PUNO.

En Dólares de Estados Unidos

| RUBROS | 2000 | | | | | | | | | | | | 2001 | Ene 2001/Ene2000 | | ENERO | | | |
|-------------------|------------------|------------------|------------------|------------------|------------------|------------------|------------------|------------------|------------------|------------------|------------------|------------------|------------------|------------------|---------------|------------------|------------------|------------------|---------------|
| | ENE | FEB | MAR | ABR | MAY | JUN | JUL | AGO | SET | OCT | NOV | DIC | ENE | Flujo | Var % | 2000 | 2001 | Flujo | Var % |
| BIENES DE CONSUMO | 257 945 | 164 261 | 94 040 | 174 912 | 134 695 | 240 323 | 550 528 | 909 878 | 574 737 | 485 288 | 791 072 | 1 212 260 | 548 672 | 290 727 | 112,7% | 257 945 | 548 672 | 290 727 | 112,7% |
| INSUMOS | 2 839 938 | 3 383 855 | 2 644 081 | 2 424 723 | 2 794 087 | 2 625 817 | 2 160 174 | 2 566 278 | 2 023 883 | 2 553 543 | 2 017 791 | 1 726 760 | 1 690 962 | -1 148 976 | -40,5% | 2 839 938 | 1 690 962 | (1 148 976) | -40,5% |
| BIENES DE CAPITAL | 11 538 | 23 633 | 291 353 | 0 | 284 871 | 104 258 | 48 252 | 133 538 | 61 029 | 129 891 | 114 023 | 39 513 | 126 927 | 115 390 | 1000,1% | 11 538 | 126 927 | 115 390 | 1000,1% |
| TOTAL | 3 109 421 | 3 571 749 | 3 029 474 | 2 599 635 | 3 213 652 | 2 970 398 | 2 758 954 | 3 609 695 | 2 659 649 | 3 168 722 | 2 922 886 | 2 978 533 | 2 366 561 | -742 860 | -23,9% | 3 109 421 | 2 366 561 | (742 860) | -23,9% |
| No. de Pólizas | 85 | 90 | 83 | 90 | 123 | 97 | 88 | 107 | 50 | 94 | 114 | 109 | 108 | 23 | 27,1% | 85 | 108 | 23 | 27,1% |

FUENTE: Aduana Mayor de Puno

ELABORACION: BCRP, Suc. Puno, Secc. Estudios Económicos.

INGRESOS CORRIENTES DEL GOBIERNO CENTRAL EN TERMINOS NOMINALES

(En nuevos soles)

| RUBROS | 2000 | | | | | | | | | | | | 2001 | Var % real |
|--------------------------------------|------------------|------------------|------------------|------------------|------------------|------------------|------------------|------------------|------------------|------------------|------------------|------------------|------------------|------------------|
| | ENE | FEB | MAR | ABR | MAY | JUN | JUL | AGO | SET | OCT | NOV | DIC | ENE | Enc 2001/Enc2000 |
| i. INGRESOS TRIBUTARIOS | 5 689 916 | 4 067 827 | 3 821 905 | 4 498 202 | 4 335 839 | 3 802 998 | 4 065 870 | 4 650 696 | 3 402 286 | 4 385 338 | 4 849 487 | 4 501 761 | 5 287 829 | -10,5% |
| IMPUESTO A LOS INGRESOS | 2 054 506 | 1 616 945 | 1 539 301 | 1 655 567 | 1 018 534 | 1 206 699 | 976 220 | 946 400 | 1 065 250 | 1 022 760 | 1 084 060 | 1 290 140 | 1 750 520 | -18,0% |
| IMPUESTO A LA IMPORTACION | 12 278 | 7 593 | 61 280 | 5 026 | 69 407 | 16 571 | 50 158 | 60 549 | 35 714 | 75 282 | 80 847 | 46 030 | 24 464 | 91,8% |
| IMPUESTO GENERAL A LAS VENTAS | 2 244 122 | 1 594 305 | 1 529 639 | 1 923 362 | 2 354 184 | 1 737 440 | 1 803 451 | 2 059 234 | 1 421 613 | 2 178 689 | 2 516 930 | 2 110 052 | 1 926 521 | -17,3% |
| .I.G.V. Importaciones | 657 353 | 812 858 | 716 053 | 655 664 | 1 069 135 | 630 957 | 847 331 | 1 252 944 | 339 773 | 711 599 | 827 470 | 850 892 | 924 151 | 35,4% |
| .I.G.V. Interno | 1 586 769 | 781 447 | 813 586 | 1 267 698 | 1 285 049 | 1 106 483 | 956 120 | 806 290 | 1 081 840 | 1 467 090 | 1 689 460 | 1 259 160 | 1 002 370 | -39,2% |
| IMPUESTO SELECTIVO AL CONSUMO | 234 806 | 288 087 | 139 026 | 146 474 | 228 681 | 237 652 | 183 248 | 312 694 | 120 302 | 213 607 | 271 725 | 211 654 | 516 824 | 111,9% |
| .I.S.C. Importaciones | 163 240 | 229 211 | 90 844 | 91 924 | 185 623 | 198 888 | 131 748 | 260 904 | 54 472 | 158 697 | 214 445 | 149 554 | 147 624 | -12,9% |
| .I.S.C. Interno | 71 566 | 58 876 | 48 182 | 54 550 | 43 058 | 38 764 | 51 500 | 51 790 | 65 830 | 54 910 | 57 280 | 62 100 | 369 200 | 396,7% |
| R.U.S. | 134 580 | 147 639 | 155 684 | 145 398 | 153 910 | 148 121 | 145 380 | 153 150 | 136 930 | 144 370 | 134 280 | 138 920 | 153 610 | 9,9% |
| Imp. Prom. Munic. | 198 344 | 149 050 | 135 920 | 167 099 | 208 297 | 171 123 | 105 915 | 159 286 | 42 470 | 137 019 | 104 111 | 113 228 | 115 527 | -43,9% |
| TASAS | 772 533 | 186 456 | 201 704 | 362 600 | 202 465 | 210 715 | 722 118 | 846 563 | 561 276 | 590 900 | 640 454 | 573 606 | 772 713 | -3,7% |
| MULTAS Y OTRAS SANC. | 38 748 | 77 751 | 59 351 | 92 678 | 100 361 | 74 677 | 79 380 | 112 820 | 18 730 | 22 710 | 17 080 | 18 130 | 27 650 | -31,3% |
| T O T A L (I+II) | 5 689 916 | 4 067 826 | 3 821 905 | 4 498 202 | 4 335 838 | 3 802 998 | 4 065 870 | 4 650 696 | 3 402 286 | 4 385 338 | 4 849 487 | 4 501 761 | 5 287 829 | -10,5% |

FUENTE: Oficinas del Banco de la Nación de la Subregion Puno y SUNAT.

ELABORACION: BCR Suc. Puno, Secc. Estudios Económicos.

SALDO DE DEPOSITOS Y OBLIGACIONES DEL SISTEMA FINANCIERO POR ENTIDADES

EN MONEDA NACIONAL Y MONEDA EXTRANJERA

| BANCOS | 2000 | | | | | | | | | | | | 2001 | Ene 2001/Ene2000 | |
|-------------------------------|--------------------|--------------------|--------------------|--------------------|--------------------|--------------------|--------------------|--------------------|--------------------|--------------------|--------------------|--------------------|--------------------|--------------------|---------------|
| | ENE | FEB | MAR | ABR | MAY | JUN | JUL | AGO | SET | OCT | NOV | DIC | ENE | Flujo | Var % real |
| 1. SISTEMA BANCARIO | 205 369 785 | 201 016 413 | 192 561 674 | 187 616 822 | 206 892 504 | 210 052 103 | 203 634 394 | 218 860 977 | 217 840 556 | 207 570 632 | 206 433 566 | 200 902 344 | 191 699 961 | -13 669 824 | -10,1% |
| BANCO DE LA NACION | 12 490 688 | 13 366 678 | 13 475 692 | 13 723 642 | 17 607 935 | 16 763 021 | 17 301 477 | 22 438 129 | 20 262 999 | 20 974 014 | 19 305 196 | 15 391 964 | 14 580 727 | 2 090 040 | 12,4% |
| BANCA MULTIPLE | 189 166 845 | 183 851 461 | 175 142 796 | 169 850 113 | 184 744 691 | 188 567 805 | 182 104 322 | 191 853 669 | 192 823 123 | 181 717 618 | 182 123 289 | 180 521 669 | 171 990 379 | -17 176 466 | -12,5% |
| . Crédito | 69 187 885 | 67 270 045 | 62 094 770 | 52 914 879 | 64 162 462 | 65 846 741 | 65 254 139 | 67 748 970 | 64 502 432 | 59 390 080 | 65 626 819 | 63 662 390 | 62 889 999 | -6 297 886 | -12,5% |
| . Internacional | 19 866 994 | 19 918 760 | 20 005 217 | 21 014 763 | 20 276 743 | 20 801 910 | 19 839 209 | 21 098 837 | 20 726 135 | 24 933 186 | 22 272 431 | 22 327 496 | 17 279 037 | -2 587 957 | -16,3% |
| . Continental | 52 417 000 | 51 120 800 | 51 452 400 | 54 965 158 | 55 339 518 | 55 644 293 | 55 743 184 | 55 629 125 | 54 894 337 | 48 808 390 | 51 975 859 | 53 128 603 | 51 834 163 | -582 837 | -4,8% |
| . Santander | 10 409 980 | 9 016 714 | 7 847 598 | 7 619 338 | 7 271 947 | 6 787 295 | 6 518 767 | 6 757 146 | 6 749 552 | 4 566 728 | 0 | 0 | 0 | -10 409 980 | -100,0% |
| . Latino | 20 489 986 | 20 068 142 | 19 553 811 | 20 053 976 | 24 070 021 | 22 209 567 | 22 983 023 | 26 888 592 | 28 646 666 | 27 030 234 | 25 752 180 | 25 752 180 | 25 752 180 | 5 262 194 | 21,0% |
| . Wiese Sudameris | 16 795 000 | 16 457 000 | 14 189 000 | 13 282 000 | 13 624 000 | 17 278 000 | 11 766 000 | 13 731 000 | 17 304 000 | 16 989 000 | 16 496 000 | 15 651 000 | 14 235 000 | -2 560 000 | -18,4% |
| BANCA DE CONSUMO | 3 712 252 | 3 798 274 | 3 943 185 | 4 043 067 | 4 539 879 | 4 721 277 | 4 228 595 | 4 569 179 | 4 754 434 | 4 879 000 | 5 005 081 | 4 988 711 | 5 128 854 | 1 416 602 | 33,0% |
| . Del Trabajo | 3 712 252 | 3 798 274 | 3 943 185 | 4 043 067 | 4 539 879 | 4 721 277 | 4 228 595 | 4 569 179 | 4 754 434 | 4 879 000 | 5 005 081 | 4 988 711 | 5 128 854 | 1 416 602 | 33,0% |
| . Solventa | 0 | 0 | 0 | 0 | 0 | 0 | 0 | 0 | 0 | 0 | 0 | 0 | 0 | 0 | 0,0% |
| 2. SISTEMA NO BANCARIO | 2 750 215 | 3 085 969 | 3 769 008 | 3 750 809 | 4 359 195 | 4 810 861 | 5 195 104 | 5 092 936 | 5 200 893 | 5 222 521 | 5 513 575 | 5 749 653 | 6 268 482 | 3 518 267 | 119,5% |
| . Caja Mun. de Juliaca | 2 067 002 | 2 455 089 | 2 835 306 | 2 778 968 | 3 351 576 | 3 950 044 | 4 378 152 | 4 185 922 | 4 274 551 | 4 316 068 | 4 439 030 | 4 957 421 | 5 343 674 | 3 276 672 | 148,9% |
| . CRAC Los Andes | 683 213 | 630 880 | 933 702 | 971 842 | 1 007 619 | 860 816 | 816 952 | 907 013 | 926 343 | 906 453 | 1 074 544 | 792 232 | 924 809 | 241 595 | 30,3% |
| 3. SISTEMA FINANCIERO | 208 120 000 | 204 102 383 | 196 330 681 | 191 367 632 | 211 251 699 | 214 862 964 | 208 829 498 | 223 953 913 | 223 041 449 | 212 793 153 | 211 947 141 | 206 651 997 | 197 968 443 | -10 151 557 | -8,4% |

FUENTE: Correspondientes entidades bancarias de la región

ELABORACION: BCRP, Suc. Puno, Secc. Estudios Económicos.

SALDOS DE DEPOSITOS DEL SISTEMA FINANCIERO POR TIPO DE OPERACION

EN MONEDA NACIONAL Y MONEDA EXTRANJERA

| BANCOS | 2000 | | | | | | | | | | | | 2001 | Ene 2001/Ene2000 | |
|--------------------------------|--------------------|--------------------|--------------------|--------------------|--------------------|--------------------|--------------------|--------------------|--------------------|--------------------|--------------------|--------------------|--------------------|--------------------|---------------|
| | ENE | FEB | MAR | ABR | MAY | JUN | JUL | AGO | SET | OCT | NOV | DIC | ENE | Flujo | Var % real |
| I. SISTEMA BANCARIO | 205 369 785 | 201 016 413 | 192 561 674 | 187 616 822 | 206 892 504 | 210 052 103 | 203 634 394 | 218 860 977 | 217 840 556 | 207 570 632 | 206 433 566 | 200 902 344 | 191 699 961 | -13 669 824 | -10,1% |
| . Vista | 31 700 560 | 31 240 550 | 31 902 468 | 35 014 343 | 35 948 285 | 36 156 548 | 35 229 199 | 44 086 065 | 39 602 423 | 38 789 479 | 40 232 969 | 32 541 872 | 30 542 571 | -1 157 989 | -7,2% |
| . Ahorro | 101 961 598 | 101 447 942 | 93 422 171 | 92 396 479 | 96 158 429 | 98 308 651 | 93 333 896 | 93 570 952 | 91 610 735 | 87 531 836 | 79 838 649 | 79 237 530 | 77 186 248 | -24 775 350 | -27,1% |
| . Plazo | 66 974 422 | 64 773 981 | 64 487 017 | 57 951 015 | 72 529 339 | 73 729 816 | 72 812 987 | 77 496 170 | 84 024 209 | 78 193 557 | 83 996 646 | 87 382 970 | 81 957 735 | 14 983 313 | 17,8% |
| . Otros | 4 733 206 | 3 553 940 | 2 750 017 | 2 254 985 | 2 256 453 | 1 857 089 | 2 258 312 | 3 707 790 | 2 603 189 | 3 055 761 | 2 365 302 | 1 739 972 | 2 013 407 | -2 719 798 | -59,0% |
| BANCO DE LA NACION | 12 490 688 | 13 366 678 | 13 475 692 | 13 723 642 | 17 607 935 | 16 763 021 | 17 301 477 | 22 438 129 | 20 262 999 | 20 974 014 | 19 305 196 | 15 391 964 | 14 580 727 | 2 090 040 | 12,4% |
| . Vista | 12 285 972 | 13 029 426 | 13 341 672 | 13 635 937 | 17 381 473 | 16 515 880 | 16 911 218 | 22 284 900 | 20 087 948 | 20 665 574 | 18 909 688 | 14 948 506 | 14 025 871 | 1 739 899 | 9,9% |
| . Ahorro | 0 | 0 | 0 | 0 | 0 | 0 | 0 | 0 | 0 | 0 | 0 | 0 | 0 | 0 | 0 |
| . Plazo | 0 | 0 | 0 | 0 | 0 | 0 | 0 | 0 | 0 | 0 | 0 | 0 | 0 | 0 | 0 |
| . Otros | 204 716 | 337 252 | 134 021 | 87 705 | 226 462 | 247 141 | 390 259 | 153 229 | 175 051 | 308 440 | 395 508 | 443 458 | 554 856 | 350 140 | 161,0% |
| BANCA MULTIPLE | 189 166 845 | 183 851 461 | 175 142 796 | 169 850 113 | 184 744 691 | 188 567 805 | 182 104 322 | 191 853 669 | 192 823 123 | 181 717 618 | 182 123 289 | 180 521 669 | 171 990 379 | -17 176 466 | -12,5% |
| . Vista | 19 351 298 | 18 146 521 | 18 495 382 | 21 308 058 | 18 498 272 | 19 571 466 | 18 247 116 | 21 729 420 | 19 441 787 | 18 050 905 | 21 249 033 | 17 518 000 | 16 362 733 | -2 988 565 | -18,6% |
| . Ahorro | 100 786 879 | 100 229 712 | 92 371 406 | 91 193 049 | 94 701 018 | 96 840 224 | 92 230 085 | 92 222 137 | 90 161 614 | 86 116 836 | 78 365 817 | 77 908 515 | 75 685 356 | -25 101 523 | -27,7% |
| . Plazo | 64 604 078 | 62 325 720 | 61 798 883 | 55 267 867 | 69 601 225 | 70 650 422 | 69 878 693 | 74 449 235 | 81 011 273 | 75 709 557 | 81 522 646 | 83 958 968 | 78 562 428 | 13 958 350 | 17,1% |
| . Otros | 4 424 590 | 3 149 508 | 2 477 125 | 2 081 140 | 1 944 175 | 1 505 693 | 1 748 427 | 3 452 878 | 2 208 449 | 1 840 321 | 985 794 | 1 136 186 | 1 379 862 | -3 044 728 | -70,0% |
| BANCA DE CONSUMO | 3 712 252 | 3 798 274 | 3 943 185 | 4 043 067 | 4 539 879 | 4 721 277 | 4 228 595 | 4 569 179 | 4 754 434 | 4 879 000 | 5 005 081 | 4 988 711 | 5 128 854 | 1 416 602 | 33,0% |
| . Vista | 63 290 | 64 603 | 65 415 | 70 349 | 68 540 | 69 202 | 70 865 | 71 745 | 72 688 | 73 000 | 74 249 | 75 365 | 153 967 | 90 677 | 134,2% |
| . Ahorro | 1 174 719 | 1 218 230 | 1 050 765 | 1 203 430 | 1 457 410 | 1 468 427 | 1 103 811 | 1 348 816 | 1 449 121 | 1 415 000 | 1 472 832 | 1 329 015 | 1 500 893 | 326 173 | 23,0% |
| . Plazo | 2 370 343 | 2 448 261 | 2 688 134 | 2 683 148 | 2 928 114 | 3 079 394 | 2 934 294 | 3 046 935 | 3 012 936 | 2 484 000 | 2 474 000 | 3 424 002 | 3 395 306 | 1 024 963 | 37,9% |
| . Otros | 103 900 | 67 181 | 138 872 | 86 140 | 85 815 | 104 254 | 119 626 | 101 683 | 219 689 | 907 000 | 984 000 | 160 328 | 78 689 | -25 211 | -27,1% |
| 2.. SISTEMA NO BANCARIO | 2 750 215 | 3 085 969 | 3 769 008 | 3 750 809 | 4 359 195 | 4 810 861 | 5 195 104 | 5 092 936 | 5 200 893 | 5 222 521 | 5 513 575 | 5 749 653 | 6 268 482 | 3 518 267 | 119,5% |
| . Vista | 0 | 0 | 0 | 0 | 0 | 0 | 0 | 0 | 0 | 0 | 0 | 0 | 0 | 0 | 0 |
| . Ahorro | 1 751 951 | 1 913 290 | 2 493 387 | 2 371 125 | 2 934 791 | 3 233 246 | 3 605 093 | 3 517 862 | 3 607 792 | 3 461 120 | 3 911 185 | 3 980 471 | 4 583 478 | 2 831 527 | 151,9% |
| . Plazo | 992 819 | 1 167 104 | 1 270 020 | 1 374 055 | 1 418 746 | 1 571 964 | 1 580 799 | 1 569 598 | 1 587 620 | 1 755 831 | 1 596 712 | 1 761 407 | 1 675 714 | 682 895 | 62,5% |
| . Otros | 5 445 | 5 575 | 5 601 | 5 629 | 5 657 | 5 651 | 9 213 | 5 476 | 5 482 | 5 570 | 5 677 | 7 775 | 9 291 | 3 846 | 64,3% |
| 3. SISTEMA FINANCIERO | 208 120 000 | 204 102 383 | 196 330 681 | 191 367 632 | 211 251 699 | 214 862 964 | 208 829 498 | 223 953 913 | 223 041 449 | 212 793 153 | 211 947 141 | 206 651 997 | 197 968 443 | -10 151 557 | -8,4% |
| . Vista | 31 700 560 | 31 240 550 | 31 902 468 | 35 014 343 | 35 948 285 | 36 156 548 | 35 229 199 | 44 086 065 | 39 602 423 | 38 789 479 | 40 232 969 | 32 541 872 | 30 542 571 | -1 157 989 | -7,2% |
| . Ahorro | 103 713 549 | 103 361 231 | 95 915 558 | 94 767 604 | 99 093 220 | 101 541 897 | 96 938 989 | 97 088 814 | 95 218 526 | 90 992 957 | 83 749 834 | 83 218 000 | 81 769 726 | -21 943 823 | -24,1% |
| . Plazo | 67 967 241 | 65 941 085 | 65 757 037 | 59 325 070 | 73 948 085 | 75 301 779 | 74 393 786 | 79 065 767 | 85 611 829 | 79 949 387 | 85 593 359 | 89 144 377 | 83 633 449 | 15 666 208 | 18,5% |
| . Otros | 4 738 651 | 3 559 516 | 2 755 618 | 2 260 614 | 2 262 110 | 1 862 740 | 2 267 524 | 3 713 267 | 2 608 671 | 3 061 331 | 2 370 979 | 1 747 747 | 2 022 698 | -2 715 953 | -58,9% |

FUENTE: Correspondientes entidades bancarias de la región

ELABORACION: BCRP, Suc. Puno, Secc. Estudios Económicos.

SALDO TOTAL DE COLOCACIONES DEL SISTEMA FINANCIERO POR ENTIDADES

EN MONEDA NACIONAL

| BANCOS | 2000 | | | | | | | | | | | | 2001 | Ene 2001/Ene2000 | |
|--------------------------------|--------------------|--------------------|--------------------|--------------------|--------------------|--------------------|--------------------|--------------------|--------------------|--------------------|--------------------|--------------------|--------------------|--------------------|---------------|
| | ENE | FEB | MAR | ABR | MAY | JUN | JUL | AGO | SET | OCT | NOV | DIC | ENE | Flujo | Var % real |
| 1. SISTEMA BANCARIO | 137 486 546 | 133 273 551 | 130 105 094 | 130 170 674 | 130 437 709 | 126 872 440 | 124 040 848 | 121 801 284 | 125 174 852 | 122 853 311 | 119 468 050 | 115 605 508 | 108 223 272 | -29 263 274 | -24,2% |
| BANCO DE LA NACION | 3 075 275 | 2 835 506 | 2 615 551 | 2 384 768 | 2 159 734 | 1 951 304 | 1 764 022 | 1 544 933 | 1 352 742 | 1 166 139 | 1 008 428 | 863 013 | 684 679 | -2 390 596 | -78,6% |
| BANCA MULTIPLE | 124 857 768 | 120 610 060 | 117 535 414 | 117 713 586 | 118 012 058 | 114 519 235 | 112 165 900 | 110 159 345 | 113 811 875 | 112 488 173 | 109 216 347 | 105 150 391 | 97 775 973 | -27 081 795 | -24,6% |
| . Crédito | 12 468 167 | 12 399 237 | 12 602 501 | 13 032 437 | 15 234 391 | 14 801 270 | 16 164 442 | 17 829 160 | 18 189 581 | 14 652 083 | 13 991 418 | 11 896 801 | 9 710 447 | -2 757 720 | -25,0% |
| . Internacional | 21 824 113 | 20 308 739 | 18 806 209 | 19 184 066 | 18 937 745 | 17 944 962 | 16 887 708 | 14 991 508 | 19 324 144 | 21 080 213 | 22 254 451 | 22 847 268 | 22 030 445 | 206 332 | -2,8% |
| . Continental | 70 704 000 | 68 650 600 | 67 719 600 | 67 139 958 | 66 423 771 | 65 597 434 | 63 442 132 | 62 198 197 | 61 997 976 | 60 946 491 | 65 399 588 | 62 736 792 | 58 438 088 | -12 265 912 | -20,4% |
| . Santander | 12 183 442 | 11 834 680 | 11 275 595 | 11 221 174 | 10 752 546 | 9 824 901 | 9 449 021 | 9 120 698 | 8 452 983 | 8 235 854 | 0 | 0 | 0 | -12 183 442 | -100,0% |
| . Latino | 5 204 045 | 4 967 537 | 4 682 509 | 4 590 951 | 4 373 604 | 4 260 668 | 4 078 597 | 3 806 781 | 3 853 191 | 3 659 532 | 3 654 290 | 3 654 290 | 3 654 290 | -1 549 755 | -32,4% |
| . Wiese Sudameris | 2 474 000 | 2 449 267 | 2 449 000 | 2 545 000 | 2 290 000 | 2 090 000 | 2 144 000 | 2 213 000 | 1 994 000 | 3 914 000 | 3 916 599 | 4 015 240 | 3 942 703 | 1 468 703 | 53,4% |
| BANCA DE CONSUMO | 9 553 504 | 9 827 985 | 9 954 129 | 10 072 321 | 10 265 918 | 10 401 901 | 10 110 926 | 10 097 007 | 10 010 234 | 9 199 000 | 9 243 276 | 9 592 103 | 9 762 620 | 209 116 | -1,6% |
| . Del Trabajo | 9 553 504 | 9 827 985 | 9 954 129 | 10 072 321 | 10 265 918 | 10 401 901 | 10 110 926 | 10 097 007 | 10 010 234 | 9 199 000 | 9 243 276 | 9 592 103 | 9 762 620 | 209 116 | -1,6% |
| . Solventa | 0 | 0 | 0 | 0 | 0 | 0 | 0 | 0 | 0 | 0 | 0 | 0 | 0 | 0 | 0 |
| 2. SISTEMA NO BANCARIO | 13 833 156 | 14 426 094 | 15 050 371 | 16 613 199 | 17 017 591 | 17 666 181 | 18 600 189 | 20 058 426 | 25 406 994 | 27 193 668 | 29 857 924 | 30 640 357 | 31 039 769 | 17 206 614 | 116,0% |
| . Caja Mun. de Juliaca | 10 336 990 | 10 612 165 | 10 893 367 | 11 838 614 | 12 061 671 | 12 535 949 | 13 129 432 | 14 349 680 | 19 219 325 | 20 804 704 | 23 287 245 | 24 167 889 | 24 207 125 | 13 870 134 | 125,5% |
| . CRAC Los Andes | 3 496 165 | 3 813 928 | 4 157 004 | 4 774 585 | 4 955 920 | 5 130 233 | 5 470 757 | 5 708 745 | 6 187 669 | 6 388 964 | 6 570 679 | 6 472 468 | 6 832 645 | 3 336 479 | 88,2% |
| 3. EMPRESAS FINANCIERAS | | | | | | | | | | | | | 5 786 519 | 5 786 519 | |
| . Financiera Solución | | | | | | | | | | | | | 5 786 519 | 5 786 519 | |
| 4. TOTAL | 151 319 702 | 147 699 645 | 145 155 465 | 146 783 873 | 147 455 300 | 144 538 621 | 142 641 037 | 141 859 710 | 150 581 846 | 150 046 979 | 149 325 975 | 146 245 865 | 145 049 561 | -6 270 141 | -7,7% |

FUENTE: Correspondientes entidades bancarias de la región

ELABORACION: BCRP, Suc. Puno, Secc. Estudios Económicos.

SALDO TOTAL DE COLOCACIONES DEL SISTEMA FINANCIERO POR SECTORES ECONOMICOS

EN MONEDA NACIONAL

| BANCOS | 2000 | | | | | | | | | | | | 2001 | Ene 2001/Ene2000 | |
|--------------------------------|--------------------|--------------------|--------------------|--------------------|--------------------|--------------------|--------------------|--------------------|--------------------|--------------------|--------------------|--------------------|--------------------|--------------------|---------------|
| | ENE | FEB | MAR | ABR | MAY | JUN | JUL | AGO | SET | OCT | NOV | DIC | ENE | Flujo | Var % real |
| 1. SISTEMA BANCARIO | 137 486 546 | 133 273 551 | 130 105 094 | 130 170 674 | 130 437 709 | 126 872 440 | 124 040 848 | 121 801 284 | 125 174 852 | 122 853 311 | 119 468 050 | 115 605 508 | 108 223 272 | -29 263 274 | -24,2% |
| . Agricultura | 1 564 830 | 1 277 916 | 1 259 134 | 582 364 | 512 890 | 3 587 767 | 3 411 835 | 3 373 367 | 3 373 199 | 3 315 122 | 10 633 876 | 10 228 031 | 8 775 264 | 7 210 434 | 439,9% |
| . Ganadería | 10 025 760 | 10 151 118 | 9 762 906 | 15 406 600 | 13 789 595 | 10 780 928 | 10 320 233 | 9 599 157 | 9 061 051 | 8 907 381 | 8 569 674 | 8 138 205 | 7 891 267 | -2 134 493 | -24,2% |
| . Pesquería | 1 620 850 | 1 545 718 | 1 450 000 | 1 793 304 | 1 331 267 | 1 783 220 | 1 730 515 | 1 784 586 | 5 649 832 | 1 581 878 | 1 695 939 | 1 610 045 | 1 592 622 | -28 228 | -5,4% |
| . Industria | 2 376 395 | 2 487 723 | 2 565 860 | 3 479 190 | 5 248 653 | 3 650 269 | 5 334 475 | 4 746 218 | 3 785 274 | 5 340 774 | 5 588 061 | 3 741 542 | 3 753 513 | 1 377 118 | 52,1% |
| . Minería | 474 843 | 471 466 | 468 000 | 468 000 | 468 000 | 468 000 | 468 000 | 355 280 | 353 660 | 384 702 | 432 675 | 347 221 | 237 894 | -236 949 | -51,8% |
| . Comercio | 63 790 026 | 63 203 407 | 62 908 724 | 42 140 739 | 42 429 181 | 48 181 284 | 36 903 966 | 31 878 473 | 29 933 812 | 31 510 942 | 29 583 829 | 27 312 965 | 24 690 039 | -39 099 987 | -62,7% |
| . Construcción | 4 432 145 | 4 368 076 | 4 394 035 | 3 844 309 | 3 928 022 | 4 552 487 | 3 589 831 | 6 439 667 | 6 024 020 | 6 735 410 | 9 386 046 | 8 756 998 | 6 744 140 | 2 311 995 | 46,5% |
| . Sector Público | 3 023 070 | 2 594 334 | 2 421 630 | 2 780 698 | 2 916 255 | 2 246 377 | 9 650 520 | 16 586 255 | 17 019 610 | 14 639 425 | 5 411 412 | 5 522 316 | 5 186 700 | 2 163 630 | 65,2% |
| . Otros | 50 178 628 | 47 173 794 | 44 874 804 | 59 675 471 | 59 813 846 | 51 622 109 | 52 631 473 | 47 038 282 | 49 974 394 | 50 437 677 | 48 166 539 | 49 948 184 | 49 351 833 | -826 795 | -5,3% |
| BANCO DE LA NACION | 3 075 275 | 2 835 506 | 2 615 551 | 2 384 768 | 2 159 734 | 1 951 304 | 1 764 022 | 1 544 933 | 1 352 742 | 1 166 139 | 1 008 428 | 863 013 | 684 679 | -2 390 596 | -78,6% |
| . Sector Público | 3 075 275 | 2 835 506 | 2 615 551 | 2 384 768 | 2 159 734 | 1 951 304 | 1 764 022 | 1 544 933 | 1 352 742 | 1 166 139 | 1 008 428 | 863 013 | 684 679 | -2 390 596 | -78,6% |
| BANCA MULTIPLE | 124 857 768 | 120 610 060 | 117 535 414 | 117 713 586 | 118 012 058 | 114 519 235 | 112 165 900 | 110 159 345 | 113 811 875 | 112 488 173 | 109 216 347 | 105 150 391 | 97 775 973 | -27 081 795 | -24,6% |
| . Agricultura | 1 564 830 | 1 277 916 | 1 259 134 | 582 364 | 512 890 | 3 587 767 | 3 411 835 | 3 373 367 | 3 373 199 | 3 315 122 | 10 633 876 | 10 228 031 | 8 775 264 | 7 210 434 | 439,9% |
| . Ganadería | 10 025 760 | 10 151 118 | 9 762 906 | 15 406 600 | 13 789 595 | 10 780 928 | 10 320 233 | 9 599 157 | 9 061 051 | 8 907 381 | 8 569 674 | 8 138 205 | 7 891 267 | -2 134 493 | -24,2% |
| . Pesquería | 1 620 850 | 1 545 718 | 1 450 000 | 1 793 304 | 1 331 267 | 1 783 220 | 1 730 515 | 1 784 586 | 5 649 832 | 1 581 878 | 1 695 939 | 1 610 045 | 1 592 622 | -28 228 | -5,4% |
| . Industria | 2 376 395 | 2 487 723 | 2 565 860 | 3 479 190 | 5 248 653 | 3 650 269 | 5 334 475 | 4 746 218 | 3 785 274 | 5 340 774 | 5 588 061 | 3 741 542 | 3 753 513 | 1 377 118 | 52,1% |
| . Minería | 474 843 | 471 466 | 468 000 | 468 000 | 468 000 | 468 000 | 468 000 | 355 280 | 353 660 | 384 702 | 432 675 | 347 221 | 237 894 | -236 949 | -51,8% |
| . Comercio | 63 790 026 | 63 203 407 | 62 908 724 | 42 140 739 | 42 429 181 | 48 181 284 | 36 903 966 | 31 878 473 | 29 933 812 | 31 510 942 | 29 583 829 | 27 312 965 | 24 690 039 | -39 099 987 | -62,7% |
| . Construcción | 4 432 145 | 4 368 076 | 4 394 035 | 3 844 309 | 3 928 022 | 4 552 487 | 3 589 831 | 6 439 667 | 6 024 020 | 6 735 410 | 9 386 046 | 8 756 998 | 6 744 140 | 2 311 995 | 46,5% |
| . Sector Público | 3 023 070 | 2 594 334 | 2 421 630 | 2 780 698 | 2 916 255 | 2 246 377 | 9 650 520 | 16 586 255 | 17 019 610 | 14 639 425 | 5 411 412 | 5 522 316 | 5 186 700 | 2 163 630 | 65,2% |
| . Otros | 37 549 850 | 34 510 303 | 32 305 124 | 47 218 382 | 47 388 194 | 39 268 904 | 40 756 525 | 35 396 343 | 38 611 418 | 40 072 539 | 37 914 836 | 39 493 067 | 38 904 534 | 1 354 684 | -0,2% |
| BANCA DE CONSUMO | 9 553 504 | 9 827 985 | 9 954 129 | 10 072 321 | 10 265 918 | 10 401 901 | 10 110 926 | 10 097 007 | 10 010 234 | 9 199 000 | 9 243 276 | 9 592 103 | 9 762 620 | 209 116 | -1,6% |
| . Otros | 9 553 504 | 9 827 985 | 9 954 129 | 10 072 321 | 10 265 918 | 10 401 901 | 10 110 926 | 10 097 007 | 10 010 234 | 9 199 000 | 9 243 276 | 9 592 103 | 9 762 620 | 209 116 | -1,6% |
| 2. SISTEMA NO BANCARIO | 13 833 156 | 14 426 094 | 15 050 371 | 16 613 199 | 17 017 591 | 17 666 181 | 18 600 189 | 20 058 426 | 25 406 994 | 27 193 668 | 29 857 924 | 30 640 357 | 31 039 769 | 17 206 614 | 116,0% |
| . Agricultura | 54 601 | 38 199 | 36 420 | 26 273 | 36 954 | 30 881 | 22 951 | 426 | 0 | 0 | 0 | 0 | 0 | -54 601 | -100,0% |
| . Ganadería | 1 073 211 | 1 563 497 | 1 740 274 | 1 993 833 | 562 766 | 1 867 164 | 1 916 000 | 1 894 603 | 1 789 535 | 1 674 959 | 1 654 305 | 1 506 242 | 1 571 717 | 498 506 | 41,0% |
| . Pesquería | 124 930 | 135 258 | 150 258 | 142 622 | 130 242 | 126 617 | 108 163 | 84 839 | 86 685 | 83 930 | 83 930 | 65 037 | 50 767 | -74 163 | -60,9% |
| . Industria | 1 913 225 | 2 060 789 | 2 070 357 | 2 006 615 | 2 077 750 | 2 071 966 | 2 127 690 | 2 104 747 | 2 143 299 | 2 218 240 | 2 534 635 | 2 584 099 | 2 670 934 | 757 709 | 34,4% |
| . Minería | 0 | 0 | 0 | 0 | 0 | 0 | 0 | 0 | 5 000 | 4 677 | 4 449 | 0 | 3 700 | 3 700 | 0 |
| . Comercio | 6 602 917 | 6 506 403 | 6 705 124 | 7 322 789 | 9 217 261 | 8 244 769 | 7 963 263 | 9 574 407 | 10 458 145 | 11 067 447 | 11 863 362 | 11 892 410 | 12 377 629 | 5 774 712 | 80,5% |
| . Construcción | 35 729 | 34 571 | 33 999 | 30 541 | 28 651 | 27 961 | 28 099 | 30 351 | 32 788 | 32 367 | 28 932 | 30 943 | 28 067 | -7 662 | -24,4% |
| . Sector Público | 0 | 0 | 0 | 0 | 0 | 0 | 1 086 629 | 0 | 0 | 0 | 0 | 0 | 0 | 0 | 0 |
| . Otros | 4 028 542 | 4 087 377 | 4 313 939 | 5 090 527 | 4 963 966 | 5 296 823 | 5 347 394 | 6 369 053 | 10 891 542 | 12 112 048 | 13 688 312 | 14 561 625 | 14 336 955 | 10 308 414 | 242,7% |
| 3. EMPRESAS FINANCIERAS | | | | | | | | | | | | | 5 786 519 | 5 786 519 | |
| . Financiera Solución | | | | | | | | | | | | | | 5 786 519 | 5 786 519 |
| 4. TOTAL | 151 319 702 | 147 699 645 | 145 155 465 | 146 783 873 | 147 455 300 | 144 538 621 | 142 641 037 | 141 859 710 | 150 581 846 | 150 046 979 | 149 325 975 | 146 245 865 | 145 049 561 | -6 270 141 | -7,7% |
| . Agricultura | 1 619 432 | 1 316 115 | 1 295 554 | 608 637 | 549 844 | 3 618 648 | 3 434 785 | 3 373 793 | 3 373 199 | 3 315 122 | 10 633 876 | 10 228 031 | 8 775 264 | 7 155 833 | 421,7% |
| . Ganadería | 11 098 971 | 11 714 615 | 11 503 180 | 17 400 432 | 14 352 361 | 12 648 092 | 12 236 232 | 11 493 760 | 10 850 585 | 10 582 340 | 10 223 978 | 9 644 447 | 9 462 983 | -1 635 988 | -17,9% |
| . Pesquería | 1 745 780 | 1 680 977 | 1 600 258 | 1 935 926 | 1 461 509 | 1 909 837 | 1 838 678 | 1 869 425 | 5 736 518 | 1 665 808 | 1 779 869 | 1 675 082 | 1 643 389 | -102 391 | -9,4% |
| . Industria | 4 289 620 | 4 548 512 | 4 636 217 | 5 485 805 | 7 326 404 | 5 722 236 | 7 462 166 | 6 850 965 | 5 928 573 | 7 559 014 | 8 122 695 | 6 325 641 | 6 424 446 | 2 134 827 | 44,2% |
| . Minería | 474 843 | 471 466 | 468 000 | 468 000 | 468 000 | 468 000 | 468 000 | 355 280 | 358 660 | 389 379 | 437 123 | 347 221 | 241 594 | -233 249 | -51,0% |
| . Comercio | 70 392 943 | 69 709 810 | 69 613 848 | 49 463 528 | 51 646 442 | 56 426 052 | 44 867 229 | 41 452 879 | 40 391 956 | 42 578 389 | 41 447 191 | 39 205 376 | 37 067 668 | -33 325 275 | -49,3% |
| . Construcción | 4 467 874 | 4 402 646 | 4 428 034 | 3 874 849 | 3 956 673 | 4 580 448 | 3 617 930 | 6 470 018 | 6 056 808 | 6 767 777 | 9 414 978 | 8 787 941 | 6 772 208 | 2 304 333 | 45,9% |
| . Sector Público | 3 023 070 | 2 594 334 | 2 421 630 | 2 780 698 | 2 916 255 | 2 246 377 | 10 737 150 | 16 586 255 | 17 019 610 | 14 639 425 | 5 411 412 | 5 522 316 | 5 186 700 | 2 163 630 | 65,2% |
| . Otros | 54 207 170 | 51 261 171 | 49 188 743 | 64 765 998 | 64 777 812 | 56 918 932 | 57 978 867 | 53 407 335 | 60 865 936 | 62 549 726 | 61 854 852 | 64 509 809 | 69 475 308 | 15 268 138 | 23,4% |

FUENTE: Correspondientes entidades bancarias de la región

ELABORACION: BCRP, Suc. Puno, Secc. Estudios Económicos.

RELACIÓN COLOCACIONES/DEPOSITOS

| BANCOS | 2000 | | | | | | | | | | | | 2001 |
|-------------------------------|---------------|---------------|---------------|---------------|---------------|---------------|---------------|---------------|---------------|---------------|---------------|---------------|---------------|
| | ENE | FEB | MAR | ABR | MAY | JUN | JUL | AGO | SET | OCT | NOV | DIC | ENE |
| 1. SISTEMA BANCARIO | 66,9% | 66,3% | 67,6% | 69,4% | 63,0% | 60,4% | 60,9% | 55,7% | 57,5% | 59,2% | 57,9% | 57,5% | 56,5% |
| BANCO DE LA NACION | 24,6% | 21,2% | 19,4% | 17,4% | 12,3% | 11,6% | 10,2% | 6,9% | 6,7% | 5,6% | 5,2% | 5,6% | 4,7% |
| BANCA MULTIPLE | 66,0% | 65,6% | 67,1% | 69,3% | 63,9% | 60,7% | 61,6% | 57,4% | 59,0% | 61,9% | 60,0% | 58,2% | 56,8% |
| . Crédito | 18,0% | 18,4% | 20,3% | 24,6% | 23,7% | 22,5% | 24,8% | 26,3% | 28,2% | 24,7% | 21,3% | 18,7% | 15,4% |
| . Internacional | 109,9% | 102,0% | 94,0% | 91,3% | 93,4% | 86,3% | 85,1% | 71,1% | 93,2% | 84,5% | 99,9% | 102,3% | 127,5% |
| . Continental | 134,9% | 134,3% | 131,6% | 122,2% | 120,0% | 117,9% | 113,8% | 111,8% | 112,9% | 124,9% | 125,8% | 118,1% | 112,7% |
| . Santander | 117,0% | 131,3% | 143,7% | 147,3% | 147,9% | 144,8% | 145,0% | 135,0% | 125,2% | 180,3% | 0,0% | 0,0% | 0,0% |
| . Latino | 25,4% | 24,8% | 23,9% | 22,9% | 18,2% | 19,2% | 17,7% | 14,2% | 13,5% | 13,5% | 14,2% | 14,2% | 14,2% |
| . Wiese Sudameris | 14,7% | 14,9% | 17,3% | 19,2% | 16,8% | 12,1% | 18,2% | 16,1% | 11,5% | 23,0% | 23,7% | 25,7% | 27,7% |
| BANCA DE CONSUMO | 257,4% | 258,7% | 252,4% | 249,1% | 226,1% | 220,3% | 239,1% | 221,0% | 210,5% | 188,5% | 184,7% | 192,3% | 190,3% |
| . Del Trabajo | 257,4% | 258,7% | 252,4% | 249,1% | 226,1% | 220,3% | 239,1% | 221,0% | 210,5% | 188,5% | 184,7% | 192,3% | 190,3% |
| . Solventa | | | | | | | | | | | | | |
| 2. SISTEMA NO BANCARIO | 503,0% | 467,5% | 399,3% | 442,9% | 390,4% | 367,2% | 358,0% | 393,8% | 488,5% | 520,7% | 541,5% | 532,9% | 495,2% |
| . Caja Mun. de Juliaca | 500,1% | 432,3% | 384,2% | 426,0% | 359,9% | 317,4% | 299,9% | 342,8% | 449,6% | 482,0% | 524,6% | 487,5% | 453,0% |
| . CRAC Los Andes | 511,7% | 604,5% | 445,2% | 491,3% | 491,8% | 596,0% | 669,7% | 629,4% | 668,0% | 704,8% | 611,5% | 817,0% | 738,8% |
| 3. SISTEMA FINANCIERO | 72,7% | 72,4% | 73,9% | 76,7% | 69,8% | 67,3% | 68,3% | 63,3% | 67,5% | 70,5% | 70,5% | 70,8% | 73,3% |

FUENTE: Correspondientes entidades bancarias de la región

ELABORACION: BCRP, Suc. Puno, Secc. Estudios Económicos.

COEFICIENTES DE CARTERA PESADA

| BANCOS | 2000 | | | | | | | | | | | | 2001 |
|--------------------------------|--------------|--------------|--------------|--------------|--------------|--------------|--------------|--------------|--------------|--------------|--------------|--------------|--------------|
| | ENE | FEB | MAR | ABR | MAY | JUN | JUL | AGO | SET | OCT | NOV | DIC | ENE |
| 1. SISTEMA BANCARIO | 23,1% | 24,8% | 26,7% | 34,7% | 39,8% | 41,3% | 40,6% | 42,3% | 40,8% | 42,4% | 46,1% | 39,8% | 42,8% |
| Banco de la Nación | 0,0% | 0,0% | 0,0% | 0,0% | 0,0% | 0,0% | 0,0% | 0,0% | 0,0% | 0,0% | 0,0% | 0,0% | 0,0% |
| Banca Múltiple | 25,2% | 27,1% | 29,3% | 38,1% | 43,7% | 45,5% | 44,5% | 46,5% | 44,5% | 46,1% | 50,2% | 43,6% | 47,2% |
| . Crédito | 35,4% | 37,0% | 42,1% | 41,6% | 36,7% | 38,2% | 35,0% | 32,1% | 30,2% | 42,2% | 45,0% | 52,8% | 68,0% |
| . Internacional | 2,6% | 2,8% | 2,2% | 2,2% | 2,3% | 2,3% | 3,7% | 4,3% | 2,2% | 3,4% | 2,2% | 2,1% | 0,7% |
| . Continental | 25,1% | 26,9% | 30,8% | 46,0% | 56,4% | 59,0% | 58,3% | 59,8% | 60,7% | 60,5% | 69,7% | 58,3% | 63,1% |
| . Santander | 52,0% | 55,6% | 57,2% | 61,5% | 61,1% | 58,7% | 59,0% | 69,8% | 69,0% | 71,2% | 0,0% | 0,0% | 0,0% |
| . Latino | 44,3% | 49,0% | 28,8% | 27,4% | 34,0% | 35,4% | 26,8% | 32,3% | 33,7% | 60,8% | 68,2% | 68,2% | 68,2% |
| . Wiese Sudameris | 0,0% | 0,0% | 0,0% | 0,0% | 0,0% | 0,0% | 0,0% | 0,0% | 0,0% | 0,0% | 0,0% | 0,0% | 0,0% |
| Banca de Consumo | 3,8% | 3,7% | 3,7% | 3,6% | 3,6% | 3,5% | 3,6% | 3,6% | 3,7% | 2,4% | 2,4% | 2,3% | 2,3% |
| 2. SISTEMA NO BANCARIO | 7,8% | 7,9% | 8,7% | 8,5% | 8,4% | 7,5% | 8,1% | 8,7% | 7,2% | 7,1% | 7,2% | 7,3% | 7,8% |
| . Caja Mun. de Juliaca | 4,9% | 4,9% | 5,0% | 5,1% | 4,8% | 3,6% | 3,4% | 3,9% | 3,2% | 2,9% | 2,6% | 2,0% | 2,4% |
| . CRAC Los Andes | 16,3% | 16,3% | 18,3% | 16,9% | 17,1% | 17,0% | 19,4% | 21,0% | 19,6% | 20,7% | 23,6% | 27,2% | 26,7% |
| 3. EMPRESAS FINANCIERAS | | | | | | | | | | | | | 1,5% |
| . Financiera Solución | | | | | | | | | | | | | 1,5% |
| 4. TOTAL | 21,7% | 23,1% | 24,9% | 31,8% | 36,2% | 37,2% | 36,3% | 37,6% | 35,1% | 36,0% | 38,3% | 33,0% | 33,7% |

FUENTE: Correspondientes entidades bancarias de la región

ELABORACION: BCRP, Suc. Puno, Secc. Estudios Económicos.