

INFORME DE COYUNTURA

NOVIEMBRE DE 2000

INTRODUCCION

Durante el periodo enero - noviembre de 2000, la evolución de la economía departamental nos muestra contracciones en sus principales indicadores; así tenemos que en los sectores: Externo, Fiscal, Monetario - aunándose a ellos la actividad de la construcción -, presentaron desarrollos negativos; sin embargo, los componentes del Sector Real (agrícola, pecuario, pesca, minería, industria y turismo) incrementaron sus niveles de producción; la variación del IPC de la ciudad de Puno, fue menor frente a similar periodo del año precedente, en tanto que la cotización promedio del dólar presentó una tendencia creciente.

INFLACION Y TIPO DE CAMBIO

Inflación

Durante noviembre el índice general de precios en la ciudad de Puno se registró una inflación de 0,8 por ciento, muy similar al presentado el mes anterior; con lo cual la tasa de inflación acumulada en los once primeros meses del año y los últimos doce meses fue 4,8 y 5,2 por ciento, respectivamente.

INFLACIÓN DE LOS ULTIMOS 12 MESES

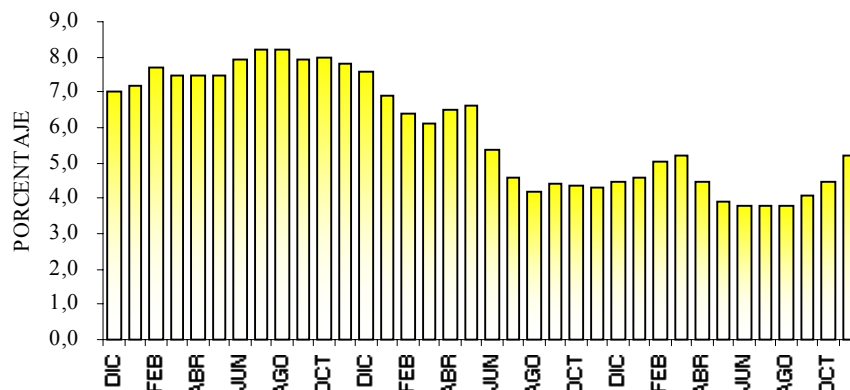

Entre los rubros incrementó el precio de la siguiente tabla:

destacan el la siguiente

RUBROS DE MAYOR VARIACIÓN

RUBRO	POSITIVA	RUBRO	NEGATIVA
Otras frutas frescas	7,3	Aceituna	-5,3
Papa	6,2	Maíz	-4,0
Arroz	5,3	Cebolla	-3,4
Otras carnes	5,0	Ajos	-2,1
Papaya	4,6	Especias y sazónadores	-0,4

La inflación más alta en el mes fue registrada por el grupo "Alquiler de Vivienda y Combustible" con una tasa del 3,0 por ciento, habiendo contribuido a este resultado, los incrementos importantes en los precios de los combustibles líquidos (+9,4 por ciento), contrarrestado por la contracción en el de energía eléctrica (-13,2 por ciento). Por otro lado, en el grupo "Transportes y Comunicaciones" los precios de los combustibles y lubricantes crecieron en 5,5 por ciento.

CIUDAD DE PUNO: INDICE DE PRECIOS AL CONSUMIDOR
(Variación % mensual)

GRUPOS DE CONSUMO	POND.	1999			ACUM. 99	2000			ACUM. 2000
		SET	OCT	NOV		SET	OCT	NOV	
INDICE GENERAL	100,0	0,6	0,4	0,2	4,1	0,9	0,8	0,8	4,8
1. Alimentos y bebidas	55,5	0,2	0,3	0,3	0,1	0,7	0,4	0,8	1,1
2. Vestido y calzado	7,7	0,7	0,3	0,4	5,8	0,4	0,1	0,0	5,0
3. Alq. Vivienda y combust.	11,1	3,2	1,2	(0,3)	16,5	3,4	3,8	3,0	12,3
4. Mueb. enseres y mantenim.	3,8	0,4	0,2	0,2	4,3	1,5	0,0	0,1	6,7
5. Cuidado, conserv. Salud	1,4	0,1	0,3	0,5	12,7	0,0	0,0	0,0	4,7
6. Transp. Y comunicaciones	9,1	0,2	0,3	0,1	3,0	0,6	0,7	0,4	18,9
7. Esparc. divers. serv. cult.	5,0	0,0	0,2	0,0	6,1	0,2	0,0	0,0	0,5
8. Otros bienes y servicios	6,5	0,6	0,4	0,5	9,9	0,1	0,3	0,1	2,5

Tipo de Cambio

El tipo de cambio del mes de noviembre de 2000, alcanza a S/. 3,5149; representando una devaluación de 0,8 por ciento con relación a similar indicador del año precedente (S/. 3,4855).

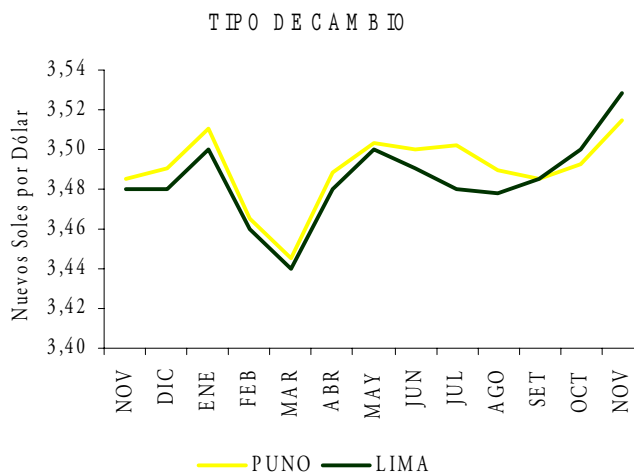

PRODUCCIÓN

Producción agropecuaria

En noviembre de 2000, la producción del sector agropecuario registró una recuperación de 1,2 por ciento respecto a igual mes del año anterior; acumulando en el transcurso de los once primeros meses del año un crecimiento del 4,8 por ciento. Este resultado positivo refleja la recuperación en 6,2 por ciento en la producción agrícola y en 2,1 por ciento en la actividad pecuaria.

Como es habitual en noviembre sólo se registró la producción de papa y plátano. Por el contrario, este mes constituye el cuarto de la campaña 2000 - 2001; habiéndose registrado una siembra de 55 545 hectáreas de 23 cultivos, destacando la de papa, avena forrajera y cebada forrajera con el 32, 23 y 16 por ciento, respectivamente. Comparada con la actividad efectuada en noviembre del año pasado, registró una expansión de 24 por ciento, como resultado de las expectativas positivas en cuanto a las condiciones climáticas en el altiplano (principal factor para esta actividad). Respecto a la programación para este mes, la siembra fue superior en 43 por ciento.

En lo que va de los cuatro primeros meses de la campaña agrícola 2000-2001, la siembra creció en 7 por ciento, respecto a similar período de 1999; pero respecto a la programación fue inferior en 11 por ciento.

**PRODUCCIÓN AGROPECUARIA 1/
(TM)**

	1999				2000				VAR. % 2000/1999	
	SET	OCT	NOV	ENE-NOV	SET	OCT	NOV	ENE-NOV	NOV	ENE-NOV
AGRICOLA 2/	284	352	3 324	353 493	319	365	3 521	375 452	5,9%	6,2%
Quinoa	0	0	0	16 648	0	0	0	20 044	--	20,4%
Cebada Grano	0	0	0	22 986	0	0	0	23 341	--	1,5%
Papa	0	0	7 417	327 217	0	0	7 842	383 320	5,7%	17,1%
Oca	0	0	0	28 117	0	0	0	33 086	--	17,7%
Olluco	0	0	0	5 435	0	0	0	6 301	--	15,9%
Yuca	0	0	0	6 909	0	0	0	6 744	--	-2,4%
Haba	0	0	0	8 295	0	0	0	12 145	--	46,4%
Cebolla	0	0	0	7 690	0	0	0	7 394	--	-3,8%
Avena Forrajera	0	0	0	524 654	0	0	0	496 805	--	-5,3%
Cebada Forrajera	0	0	0	347 403	0	0	0	309 847	--	-10,8%
Plátano	964	1 196	1 125	7 732	1 081	1 240	1 210	7 183	7,6%	-7,1%
Naranja	0	0	0	22 386	0	0	0	20 603	--	-8,0%
Café	0	0	0	5 271	0	0	0	4 559	--	-13,5%
Alfalfa	0	0	0	99 881	0	0	0	109 134	--	9,3%
Otros Pastos Cult.	0	0	0	53 105	0	0	0	54 552	--	2,7%
Otros Cultivos 2/	0	0	0	9 211	0	0	0	11 893	--	29,1%
PECUARIA 2/	11 933	8 909	21 320	176 774	12 083	9 050	21 418	180 495	0,5%	2,1%
TOTAL 2/	12 217	9 262	24 644	530 268	12 402	9 416	24 938	555 946	1,2%	4,8%

1/ Preliminar

2/ V.B.P. a precios de 1994

En noviembre el valor de la producción pecuaria alcanzó un crecimiento de 0,5 por ciento; acumulando en el transcurso de los once primeros meses una recuperación de 2,1 por ciento, observándose un aumento generalizado de los diferentes rubros, destacando el mayor crecimiento en la producción de carne de ave (+20 por ciento), carne de porcino (+5,9 por ciento) y fibra de llama (+5,6 por ciento).

Producción pesquera

La producción del sector pesca, en el período enero - noviembre, se incrementó en 856 por ciento, como resultado de la mayor producción de trucha en jaulas flotantes que aumentó en 3883 por ciento; asimismo, la extracción de ipi y pejerrey crecieron en 1 125 y 172 por ciento respectivamente; pero estos resultados positivos, mas que un dinamismo, es el resultado de un ajuste en los datos estadísticos, debido a la implementación del denominado "Programa de Vigilancia y Control Pesquero", los cuales vienen captando información directamente en el centro de desembarque.

**PRODUCCIÓN PESQUERA
(TM)**

	1999				2000				VAR % 2000/1999	
	SET	OCT	NOV	ENE-NOV	SET	OCT	NOV	ENE-NOV	NOV	ENE-NOV
PESCA MARITIMA	--	--	--	--	--	--	--	--	--	--
P. CONTINENTAL	117	106	98	1 663	761	769	938	4 924	855,8%	196,2%
Fresco	115	104	95	1 645	759	766	932	4 895	875,7%	197,6%
Seco Salado	2	2	3	18	3	3	6	29	134,7%	64,8%
TOTAL	117	106	98	1 663	761	769	938	4 924	855,8%	196,2%

Asimismo, la comercialización de la producción pesquera se incrementó en 82 por ciento durante los once primeros meses de este año.

Producción minera

La producción de estaño, principal mineral de exportación del departamento, durante el período enero - noviembre presentó una ligera contracción de 0,7 por ciento; mientras que, el valor de la producción creció en 5 por ciento, debido al incremento de los costos de producción.

PRODUCCIÓN MINERA

	1999				2000				VAR.% 2000/1999	
	SET	OCT	NOV	ENE-NOV	SET	OCT	NOV	ENE-NOV	NOV	ENE-NOV
MIN. METALICA	5 375	6 179	5 809	53 796	5 924	6 218	5 767	64 645	-0,7%	20,3%
Estaño (TMS)	5 375	6 179	5 809	53 796	5 924	6 218	5 767	64 645	-0,7%	20,3%
MIN.NO METAL.	0	0	0	0	0	0	0	0	-.-	-.-
TOTAL	5 375	6 179	5 809	53 796	5 924	6 218	5 767	64 645	-0,7%	20,3%

(*) Información Estimada

Producción manufacturera

La producción del sector manufacturero registró una contracción de 24 por ciento en noviembre de 2000; por el contrario, entre enero y noviembre esta actividad se recuperó ligeramente (0,5 por ciento). El resultado de los once primeros meses refleja el comportamiento de la industria de alimentos y bebidas, cuyos niveles de producción aumentaron en 10 por ciento; contrarrestado por la disminución en 4 por ciento en la producción de cemento.

PRODUCCIÓN MANUFACTURERA

(Variaciones porcentuales)

	1999				2000			
	OCT	NOV	DIC	ENE-NOV	SET	OCT	NOV	ENE-NOV
PROC. REC. PRIMARIOS	-.-	-.-	-.-	-.-	-.-	-.-	-.-	-.-
RESTO DE LA INDUST.	24,5%	25,2%	27,9%	5,0%	-11,9%	-8,7%	-20,5%	0,9%
31 Alim..., bebidas y tabaco	22,0%	4,1%	38,8%	3,9%	-7,0%	-7,5%	-13,0%	7,4%
3131-34 Beb. Gaseosas	22,0%	4,1%	38,8%	3,9%	-7,0%	-7,5%	-13,0%	7,4%
36 Minerales no metálicos	27,1%	49,1%	18,5%	6,2%	-16,5%	-9,7%	-28,1%	-5,9%
3692 Cemento	27,1%	49,1%	18,5%	6,2%	-16,5%	-9,7%	-28,1%	-5,9%
TOTAL	24,5%	25,2%	27,9%	5,0%	-11,9%	-8,7%	-20,5%	0,9%

Construcción

Entre enero y noviembre de 2000, la actividad del sector construcción, medida a través del despacho de cemento, registró una contracción de 5 por ciento con respecto al mismo período de 1999. Asimismo, el valor real por concepto de ejecución de carreteras a cargo de la Región y trámite de licencias de construcción disminuyeron en 56 y 20 por ciento, respectivamente.

Turismo

En el período enero - noviembre de 2000, arribaron al departamento de Puno 193 632 turistas, de los cuales 82 938 fueron extranjeros, representando el 43 por ciento del total. Este flujo de extranjeros creció en 3 por ciento, comparado con los arribos de similar período de 1999. Dichos visitantes proceden tan importantes como Europa, Norteamérica, Asia y Sudamérica, que en conjunto representan el 97 por ciento de los visitantes extranjeros a Puno.

ARRIBO DE TURISTAS NACIONALES Y EXTRANJEROS

	1999				2000				VAR % 2000/1999	
	SET	OCT	NOV	ENE-NOV	SET	OCT	NOV	ENE-NOV	NOV	ENE-NOV
Norte América	897	568	604	9 878	663	850	523	9 140	-13,4%	-7,5%
Centro América	325	324	125	1 564	115	88	66	839	-47,2%	-46,4%
Sud América	343	370	324	5 074	303	341	244	4 844	-24,7%	-4,5%
Europa	5 237	5 397	4 626	53 363	5 906	7 810	5 613	58 010	21,3%	8,7%
Asia	1 788	538	549	8 861	834	731	663	8 692	20,8%	-1,9%
Africa	10	26	44	217	6	16	41	189	-6,8%	-12,9%

Otros	73	55	22	1 570	66	112	77	1 224	250,0%	-22,0%
Total Nacionales	10 062	10 606	9 312	112 288	9 280	10 203	10 871	110 694	16,7%	-1,4%
Total Extranjeros	8 673	7 278	6 294	80 527	7 893	9 948	7 227	82 938	14,8%	3,0%
TOTAL GENERAL	18 735	17 884	15 606	192 815	17 173	20 151	18 098	193 632	16,0%	0,4%

SECTOR EXTERNO

Exportaciones

Durante noviembre de 2000, las exportaciones FOB alcanzaron a US \$ 4,9 millones, nivel inferior en 22,2 por ciento a las exportaciones del mismo mes de 1999, debido a la caída de las compras, en lo referente a productos No Tradicionales, en Grasas y Aceites (82 por ciento), Química (61 por ciento), Textil (50 por ciento) y Agropecuario (39 por ciento). En cuanto a ventas de Productos Tradicionales se registraron ventas por S/ 0,2 de millón. Nuestras exportaciones durante el periodo enero - noviembre cayeron en 31,9 por ciento.

En cuanto a la distribución porcentual, del valor de las exportaciones: lo constituyeron los Productos Tradicionales que representó el 4,2 por ciento distribuyéndose en su totalidad en los rubros "Diversos". Por su parte en cuanto a Productos No Tradicionales representó el 95,8 por ciento los que se distribuyeron de la siguiente manera: "Resto" (26,0 por ciento), Química (23,6 por ciento), Textil (11 por ciento), Agropecuario (9,4 por ciento), Metal Mecánica (9,2 por ciento), Siderurgia y Metalurgia (7,3 por ciento), Pesquería (5,5 por ciento) respectivamente, sumando el 92,0 por ciento; en tanto que el restante 3,8 por ciento estuvo constituido por Materiales y útiles de escritorio (3,2 por ciento) y Grasas y Aceites (0,7 por ciento) respectivamente.

EXPORTACIONES (FOB) (En millones de US\$)

	NOVIEMBRE		ENERO-NOVIEMBRE		VARIACION %	
	1999	2000	1999	2000	AÑO ANT	ACUM
Productos Tradicionales	0,00	0,21	0,94	1,27	-	35,7%
Productos No Tradicionales	6,26	4,66	63,65	42,70	-25,5%	-32,9%
. Monto	6,26	4,87	64,59	43,97	-22,2%	-31,9%
. Número	256	222	2 979	2 220	-13,3%	-25,5%

ELABORACION: Secc. Estudios Económicos.

Importaciones

El valor de las importaciones (US \$ 2,9 millones) ingresadas por las Aduanas del departamento en noviembre de 2000, fueron menores en S/. 1,2 millones, representando un decremento del 29,5 por ciento, con relación a las importaciones (US \$ 4,1 millones) registradas en similar período del año precedente, debido a la tendencia negativa de Insumos (46 por ciento), la declinación muestra que aún no se recupera la economía, que más bien se acentúa la recesión. En particular las importaciones de enero - noviembre de 2000, disminuyeron en 20,6 por ciento, comparado con el periodo indicado de 1999.

En el período comentado las importaciones fueron predominantemente en los rubros: Insumos industriales (35,5 por ciento), Insumos agrícolas (31,8 por ciento), Alimentos y bebidas (21,6 por ciento) y "Otros" 5,5 por ciento, sumando el 94,4 por ciento en tanto que del 5,6 por ciento restante participaron los rubros: Materiales Construcción (3,9 por ciento) y Combustibles y Lubricantes (1,7 por ciento).

IMPORTACIONES (CIF) (En millones de US\$)

	NOVIEMBRE	ENERO-NOVIEMBRE	VARIACION %
--	-----------	-----------------	-------------

	1999	2000	1999	2000	AÑO ANT	ACUM
Bienes de Consumo	0,45	0,79	4,19	4,38	76,6%	4,6%
Insumos	3,70	2,02	36,98	28,03	-45,5%	-24,2%
Bienes de Capital	0,00	0,11	1,17	1,20	-.-	3,0%
. Monto	4,15	2,92	42,33	33,61	-29,5%	-20,6%
. Número	96	114	1 060	1 021	18,8%	-3,7%

ELABORACION: Secc. Estudios Económicos.

FINANZAS PUBLICAS

Ingresos Corrientes

Los ingresos del Gobierno Central, recaudado en el departamento de Puno, durante noviembre de 2000, fueron de S/. 4,8 millones, los que son menores, en valores constantes, en 8,8 por ciento, comparados al monto recaudado en igual período de 1999. Dicha variación se debe a la contracción presentada en los rubros: Multas y otras Sanciones en 54 por ciento y A los Ingresos (Impuesto a la renta) en 44 por ciento. Sin embargo no pudieron ser contrarrestado por los crecimientos en los rubros A la Importación, Tasas y A la Producción y Consumo los que aumentaron en 47, 42 y 6 por ciento respectivamente.

Del total recaudado, en términos relativos, los impuestos A la Producción y Consumo e Impuesto a la Renta representan el 62,4 y 22,4 por ciento, respectivamente; seguido de Tasas, A la Importación y Multas y otras Sanciones con el 13,2; 1,7 y 0,4 por ciento, respectivamente.

INGRESOS CORRIENTES DEL GOBIERNO CENTRAL (En millones de Nuevos Soles)

RUBROS	NOVIEMBRE		ENERO-NOVIEMBRE		VARIACION %		%
	1999	2000	1999	2000	ACUM	AÑO ANT	
I. INGR. TRIBUT.	5,11	4,85	57,21	47,57	-19,8%	-8,8%	100,0%
A los Ingresos	1,85	1,08	19,81	14,19	-30,8%	-43,6%	22,4%
A la Importación	0,05	0,08	0,93	0,47	-51,1%	47,2%	1,7%
A la Prod. y Cons.	2,74	3,03	31,42	26,92	-17,5%	6,1%	62,4%
Tasas	0,43	0,64	4,31	5,30	18,8%	41,6%	13,2%
Multas y Otras S.	0,04	0,02	0,74	0,69	-9,8%	-54,1%	0,4%
T O T A L	5,11	4,85	57,21	47,57	-19,8%	-8,8%	100,0%

ELABORACION: Secc. Estudios Económicos.

MONEDA Y CREDITO

Cartera pesada

El Índice de Morosidad de los créditos del sistema financiero departamental alcanza un nivel del 38,3 por ciento a fines de noviembre de 2000, explicado por la alta morosidad (50,2 por ciento) mostrada en los créditos de las entidades bancarias y una menor tasa (7,2 por ciento), de las entidades no bancarias.

Depósitos

El saldo de los depósitos del Sistema Financiero departamental, a fines de noviembre de 2000, fue inferior, en valores constantes, en 8,0 por ciento respecto a periodo similar de 1999. El referido desarrollo no satisfactorio se explica por la disminución de los depósitos en los Bancos: Wiese Sudameris, Internacional, Crédito y Continental en 12, 10, 9 y 6 por ciento, respectivamente, durante los periodos referidos; pese al incremento de los niveles de captaciones en los

bancos: Del Trabajo, Latino y Nación con tasas del 37, 17 y 9 por ciento respectivamente. En el Sistema no Bancario los depósitos de la Caja Municipal de Arequipa y la CRAC "Los Andes" tuvieron expansiones en 89 y 53 por ciento respectivamente.

Según los instrumentos usados para captar fondos, en el período comparado, los rubros "Otros", Ahorro y A La Vista se contrajeron en 72, 23 y 2 por ciento, mientras el rubro A Plazo se expandió en 17 por ciento.

Desde la óptica del posicionamiento de las entidades financieras en el mercado, en el mes de noviembre de 2000, seis bancos: Crédito (31,0 por ciento), Continental (24,5 por ciento), Latino (12,2 por ciento), Internacional (10,5 por ciento), Nación (9,1 por ciento), Wiese Sudameris (7,8 por ciento) captaron el 95,1 por ciento de los depósitos constituidos en el Sistema Financiero; dejando que el 2,5 por ciento de depósitos sea distribuido entre las restantes tres entidades financieras Del Trabajo (2,4 por ciento), Caja Municipal (2,1 por ciento) y CRAC "Los Andes" (0,5 por ciento) que operan en el Departamento de Puno.

A fines de noviembre de 2000, el coeficiente de depósitos y obligaciones en M/E en el sistema financiero departamental fue de 66,6 por ciento con relación al total de depósitos y obligaciones de dicho sistema, siendo mayor en 6,3 por ciento a similar coeficiente de noviembre de 1999 (60,3 por ciento).

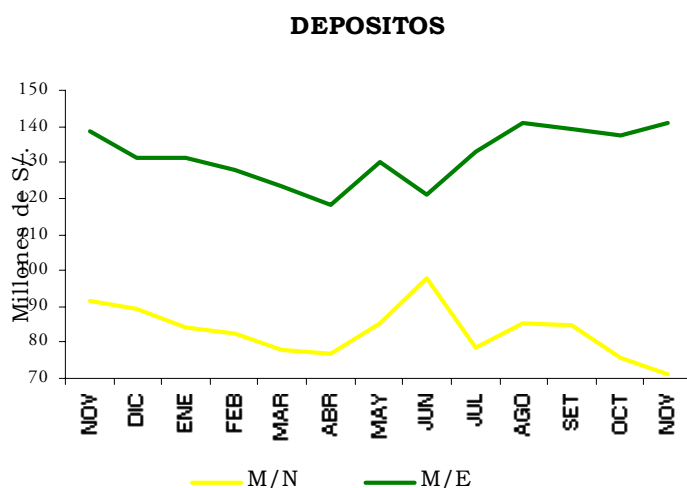

SALDO DE DEPOSITOS EN M/N Y M/E
(En millones de Nuevos Soles)

BANCOS	1999		2000				VARIACION %				%	
	NOVIEMBRE		OCTUBRE		NOVIEMBRE		MES ANT		AÑO ANT			
	M/N	M/E	M/N	M/E	M/N	M/E	M/N	M/E	M/N	M/E	M/N	M/E
1. SISTEMA BANCARIO	87,0	131,7	73,5	134,1	68,6	137,8	-6,8%	2,8%	-21,2%	4,6%	96,8%	97,7%
Banco de la Nación	17,1	0,0	21,0	0,0	19,3	0,0	-8,1%	225,5%	12,8%	-	27,2%	0,0%
Banca Múltiple	68,8	129,2	51,2	130,5	47,8	134,3	-6,7%	2,9%	-30,5%	3,9%	67,5%	95,2%
Banca de Consumo	1,1	2,5	1,3	3,6	1,5	3,5	11,2%	-0,7%	38,2%	43,5%	2,1%	2,5%
2. SISTEMA NO BANCARIO	1,1	1,8	2,1	1,6	2,3	3,2	6,7%	104,0%	107,9%	76,5%	3,2%	2,3%
3. SISTEMA FINANCIERO	88,1	133,5	75,6	135,6	70,9	141,1	-6,4%	3,9%	-19,6%	5,6%	100,0%	100,0%

ELABORACION: Secc. Estudios Económicos.

Colocaciones

Los créditos y colocaciones del Sistema Financiero departamental a noviembre de 2000 comparado al mismo mes de 1999, disminuyeron en 11,6 por ciento, en valores constantes, como consecuencia de la contracción de las colocaciones de las entidades bancarias que canalizan recursos a sectores productivos. En efecto, las colocaciones de todas las entidades bancarias que financian principalmente las actividades empresariales sufrieron contracciones

durante el año analizado del 73, 39, 14, 14, 14 y 0,3 por ciento correspondientes a los bancos: Nación, Latino, Internacional, Crédito, Continental y Del Trabajo respectivamente. En cambio el Banco Wiese Sudameris incrementó, sus colocaciones en 48 por ciento. También, las dos entidades no bancarias: CRAC Los Andes y Caja Municipal, financistas de pequeños comerciantes e industriales informales, aumentaron el nivel de sus colocaciones en 130 y 126 por ciento, respectivamente.

Los agentes económicos de los distintos sectores utilizaron menores recursos financieros. Así, los créditos canalizados en noviembre 2000, respecto a similar mes del año anterior, de los sectores: Comercio, Minería, Pesquería y Ganadería disminuyeron en 47, 23, 17 y 13 por ciento, respectivamente; mientras que los sectores: Agricultura, Público, Industria, Construcción y "Otros" crecieron en 468, 144, 64, 24 y 4 por ciento. El decreciente Crédito financiero, a noviembre de 2000, estuvo, principalmente concentrado en un 69,2 por ciento en los sectores "Otros" y Comercio, en tanto la diferencia (30,8 por ciento) se canaliza a los sectores: Agricultura (7,1 por ciento), Ganadería (6,8 por ciento), Construcción (6,3 por ciento), Industria (5,4 por ciento), Público (3,6 por ciento), Pesquería (1,2 por ciento) y Minería (0,3 por ciento).

Los bancos Continental, Interbank, Crédito y Del Trabajo otorgaron el 74.3 por ciento del total de colocaciones del sistema financiero; mientras el 25.7 por ciento fue concedido por el resto de las seis entidades financieras con presencia en el departamento. Estas colocaciones fueron otorgadas en un 38,6 por ciento en M/E, menor en 5,6 puntos porcentuales respecto a similar indicador de las colocaciones en M/E de noviembre del año precedente (44,2 por ciento).

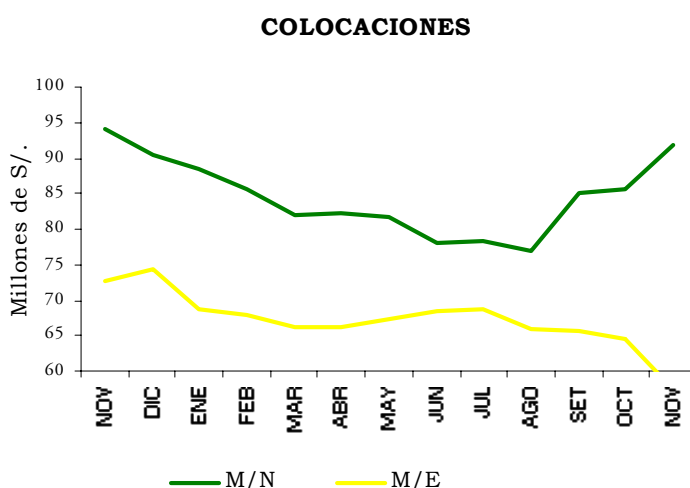

SALDO DE COLOCACIONES EN M/N Y M/E
(En millones de Nuevos Soles)

BANCOS	1999		2000				VARIACION %				%	
	NOVIEMBRE		OCTUBRE		NOVIEMBRE		MES ANT		AÑO ANT			
	M/N	M/E	M/N	M/E	M/N	M/E	M/N	M/E	M/N	M/E	M/N	M/E
1. SISTEMA BANCARIO	82,5	67,3	66,1	56,8	70,9	48,6	7,2%	-14,5%	-14,1%	-27,8%	77,3%	84,3%
Banco de la Nación	3,6	0,0	1,2	0,0	1,0	0,0	-13,6%	-	-71,6%	-	1,1%	0,0%
Banca Múltiple	70,0	67,3	55,7	56,8	60,6	48,6	8,7%	-14,5%	-13,4%	-27,8%	66,1%	84,3%
Banca de Consumo	8,9	0,0	9,2	0,0	9,2	0,0	0,4%	-	3,7%	-100,0%	10,1%	0,0%
2. SISTEMA NO BANCARIO	8,1	4,6	19,4	7,8	20,8	9,0	7,3%	15,6%	157,0%	97,8%	22,7%	15,7%
3. SISTEMA FINANCIERO	90,6	71,8	85,5	64,6	91,7	57,6	7,2%	-10,8%	1,2%	-19,9%	100,0%	100,0%

ELABORACION: Secc. Estudios Económicos.

Coeficiente Colocaciones/Depósitos

En noviembre de 2000, el coeficiente colocaciones/depósitos alcanza a 70,5 por ciento, representando una disminución de la intermediación financiera del 2,8 por ciento con relación a similar coeficiente de noviembre de 1999 (73,3 por ciento). La menor captación de fondos originó el incremento de este coeficiente.

Encaje

La tasa de encaje efectivo de la CRAC “Los Andes” a fines de noviembre de 2000, fue de 8,3 por ciento, superior al 6 por ciento al encaje legal exigible.

CIUDAD DE PUNO: INDICE DE PRECIOS AL CONSUMIDOR

(Variación % mensual)

GRUPOS DE CONSUMO	1999		ACUM ENE-DIC 99	2000											NOV 2000/1999
	NOV	DIC		ENE	FEB	MAR	ABR	MAY	JUN	JUL	AGO	SET	OCT	NOV	
INDICE GENERAL	0,2	0,4	4,5	0,2	0,7	0,6	0,0	0,0	0,1	0,2	0,4	0,9	0,8	0,8	5,2
1. Alimentos y bebidas	0,3	0,0	0,1	(0,2)	(0,6)	(0,5)	0,0	(0,1)	0,2	0,1	0,1	0,7	0,4	0,8	1,1
2. Vestido y calzado	0,4	0,3	6,1	0,3	0,5	0,2	0,2	0,3	0,5	0,7	1,6	0,4	0,1	0,0	5,3
3. Alq. vivienda y combust.	(0,3)	1,9	18,7	1,5	0,7	0,6	0,1	(1,0)	(1,2)	0,0	1,0	3,4	3,8	3,0	14,5
4. Mueb.enseres y mantenim.	0,2	0,1	4,5	0,4	0,8	0,4	0,9	1,9	0,3	0,2	0,1	1,5	0,0	0,1	6,8
5. Cuidado, conserv. salud	0,5	0,1	12,8	0,0	2,0	2,3	0,0	0,3	0,0	0,0	0,0	0,0	0,0	0,0	4,8
6. Transp. y comunicaciones	0,1	1,1	4,0	(0,4)	7,7	6,7	0,6	0,6	0,1	0,4	0,4	0,6	0,7	0,4	20,2
7. Esparc.divers.serv.cult.	0,0	(0,1)	6,0	0,6	(0,0)	0,3	(1,6)	0,0	0,6	0,1	0,4	0,2	0,0	0,0	0,5
8. Otros bienes y servicios	0,5	0,4	10,3	0,4	0,8	0,1	0,1	0,2	0,2	0,0	0,3	0,1	0,3	0,1	2,9

FUENTE : I.N.E.I.

TIPO DE CAMBIO
(Nuevos Soles por US Dólar)

PERÍODO	Promedio del Período						Fin de Período						PERÍODO
	Bancario 1/			Informal 2/			Bancario 1/			Informal 2/			
	Compra	Venta	Promedio	Compra	Venta	Promedio	Compra	Venta	Promedio	Compra	Venta	Promedio	
1995	2,240	2,260	2,250	2,2481	2,2691	2,2586	2,300	2,320	2,310	2,3300	2,3520	2,3410	1995
Dic	2,320	2,330	2,330	2,3267	2,3492	2,3379	2,300	2,320	2,310	2,3300	2,3520	2,3410	Dic
1996	2,444	2,454	2,449	2,4400	2,4606	2,4503	2,596	2,603	2,600	2,5800	2,6050	2,5925	1996
Dic	2,579	2,588	2,583	2,5779	2,5986	2,5882	2,596	2,603	2,600	2,5800	2,6050	2,5925	Dic
1997	2,657	2,664	2,660	2,6538	2,6764	2,6651	2,716	2,730	2,723	2,7300	2,7400	2,7350	1997
Dic	2,713	2,720	2,716	2,7207	2,7409	2,7308	2,716	2,730	2,723	2,7300	2,7400	2,7350	Dic
1998	2,922	2,929	2,926	2,9166	2,9451	2,9308	3,140	3,159	3,150	3,1450	3,1770	3,1610	1998
Ene	2,740	2,750	2,740	2,7319	2,7593	2,7456	2,770	2,770	2,770	2,7425	2,7750	2,7588	Ene
Feb	2,800	2,800	2,800	2,7814	2,8162	2,7988	2,810	2,810	2,810	2,8000	2,8350	2,8175	Feb
Mar	2,803	2,809	2,806	2,8027	2,8314	2,8170	2,806	2,810	2,808	2,8000	2,8300	2,8150	Mar
Abr	2,820	2,820	2,820	2,8080	2,8336	2,8208	2,820	2,830	2,830	2,8200	2,8450	2,8325	Abr
May	2,840	2,850	2,840	2,8330	2,8600	2,8465	2,860	2,860	2,860	2,8500	2,8700	2,8600	May
Jun	2,903	2,909	2,906	2,8955	2,9287	2,9121	2,927	2,931	2,929	2,9450	2,9800	2,9625	Jun
Jul	2,920	2,920	2,920	2,9376	2,9624	2,9500	2,920	2,930	2,930	2,9400	2,9700	2,9550	Jul
Ago	2,960	2,960	2,960	2,9514	2,9767	2,9640	3,020	3,020	3,020	2,9900	3,0200	3,0050	Ago
Set	3,037	3,045	3,041	3,0275	3,0602	3,0439	3,030	3,040	3,035	3,0300	3,0600	3,0450	Set
Oct	3,040	3,050	3,050	3,0308	3,0580	3,0444	3,060	3,070	3,070	3,0400	3,0650	3,0525	Oct
Nov	3,090	3,100	3,090	3,0680	3,0975	3,0828	3,110	3,110	3,110	3,1100	3,1500	3,1300	Nov
Dic	3,129	3,139	3,134	3,1310	3,1569	3,1440	3,140	3,159	3,150	3,1450	3,1770	3,1610	Dic
1999	3,378	3,384	3,381	3,3680	3,3976	3,3828	3,505	3,510	3,508	3,5000	3,5400	3,5200	1999
Ene	3,241	3,254	3,248	3,2029	3,2457	3,2243	3,350	3,358	3,354	3,3000	3,3350	3,3175	Ene
Feb	3,390	3,399	3,394	3,3663	3,4029	3,3846	3,436	3,443	3,440	3,3950	3,4550	3,4250	Feb
Mar	3,375	3,382	3,378	3,3726	3,4011	3,3868	3,328	3,338	3,333	3,3500	3,3750	3,3625	Mar
Abr	3,344	3,352	3,348	3,3423	3,3654	3,3538	3,333	3,340	3,337	3,3400	3,3600	3,3500	Abr
May	3,328	3,334	3,331	3,3261	3,3507	3,3384	3,331	3,336	3,334	3,3300	3,3600	3,3450	May
Jun	3,335	3,340	3,338	3,3300	3,3593	3,3447	3,330	3,337	3,334	3,3300	3,3600	3,3450	Jun
Jul	3,320	3,325	3,323	3,3243	3,3533	3,3388	3,327	3,338	3,333	3,3300	3,3600	3,3450	Jul
Ago	3,358	3,364	3,361	3,3469	3,3729	3,3599	3,381	3,385	3,383	3,3600	3,3850	3,3725	Ago
Set	3,416	3,421	3,418	3,4020	3,4300	3,4160	3,460	3,463	3,462	3,4500	3,4900	3,4700	Set
Oct	3,471	3,474	3,472	3,4550	3,4858	3,4704	3,489	3,493	3,491	3,4650	3,4950	3,4800	Oct
Nov	3,480	3,484	3,482	3,4713	3,4998	3,4855	3,487	3,490	3,489	3,4900	3,5200	3,5050	Nov
Dic	3,482	3,486	3,484	3,4764	3,5039	3,4901	3,505	3,510	3,508	3,5000	3,5400	3,5200	Dic
2000	3,484	3,487	3,485	3,4777	3,5036	3,4907	3,527	3,531	3,529	3,5100	3,5400	3,5250	2000
Ene	3,497	3,502	3,499	3,4983	3,5233	3,5108	3,489	3,492	3,491	3,4900	3,5200	3,5050	Ene
Feb	3,454	3,458	3,456	3,4525	3,4770	3,4648	3,447	3,453	3,450	3,4450	3,4700	3,4575	Feb
Mar	3,441	3,445	3,443	3,4309	3,4604	3,4457	3,484	3,488	3,486	3,4700	3,4950	3,4825	Mar
Abr	3,477	3,481	3,479	3,4744	3,5017	3,4881	3,476	3,479	3,478	3,4700	3,4950	3,4825	Abr
May	3,502	3,505	3,503	3,4895	3,5173	3,5034	3,504	3,507	3,506	3,5100	3,5400	3,5250	May
Jun	3,485	3,489	3,487	3,4871	3,5126	3,4999	3,487	3,492	3,490	3,4800	3,5100	3,4950	Jun
Jul	3,479	3,482	3,480	3,4885	3,5150	3,5018	3,473	3,476	3,475	3,4900	3,5150	3,5025	Jul
Ago	3,476	3,479	3,478	3,4775	3,5018	3,4897	3,472	3,474	3,473	3,4700	3,4950	3,4825	Ago
Set	3,484	3,486	3,485	3,4743	3,4969	3,4856	3,507	3,510	3,509	3,4700	3,4900	3,4800	Set
Oct	3,499	3,502	3,500	3,4807	3,5048	3,4927	3,510	3,515	3,513	3,4900	3,5100	3,5000	Oct
Nov	3,527	3,530	3,528	3,5010	3,5288	3,5149	3,527	3,531	3,529	3,5100	3,5400	3,5250	Nov

1/ Corresponde a la cotización publicada por la Superintendencia de Banca y Seguros.

2/ Tipo de Cambio del Mercado Informal (jr. Tacna, Ciudad de Puno), calculado en base a observaciones propias.

ELABORACIÓN: BCRP Suc. Puno - Sección Estudios Económicos

DEPARTAMENTO DE PUNO: PRODUCCION AGROPECUARIA 1/
(TM)

	1999		TOTAL 99	2000											VAR % 2000-1999	
	NOV	DIC		ENE	FEB	MAR	ABR	MAY	JUN	JUL	AGO	SET	OCT	NOV	NOV	ENE-NOV
AGRICOLA 2/	3 324	7 387	360 880	111	2 556	15 844	139 440	165 862	44 550	2 562	321	319	365	3 521	5,9%	6,2%
Quinoa	0	0	16 648	0	0	131	12 265	7 596	52	0	0	0	0	0	#iDIV/0!	20,4%
Cañihua	0	0	3 816	0	0	53	3 178	1 066	23	0	0	0	0	0	#iDIV/0!	13,2%
Cebada Grano	0	0	22 986	0	0	433	9 605	11 113	2 190	0	0	0	0	0	#iDIV/0!	1,5%
Trigo	0	0	1 095	0	0	0	605	548	48	0	0	0	0	0	#iDIV/0!	9,7%
Centeno Grano	0	0	96	0	0	0	31	65	0	0	0	0	0	0	#iDIV/0!	0,5%
Avena Grano	0	0	3 785	0	0	0	1 803	1 956	416	0	0	0	0	0	#iDIV/0!	10,3%
Maiz Amiláceo	0	0	2 303	0	0	0	908	1 494	1 082	26	0	0	0	0	#iDIV/0!	52,4%
Maiz Amarillo Duro	0	0	3 269	0	0	762	1 043	1 386	948	210	0	0	0	0	#iDIV/0!	33,1%
Arroz	0	0	432	0	0	95	195	169	39	0	0	0	0	0	#iDIV/0!	15,3%
Papa	7 417	17 531	344 748	0	3 783	24 551	150 315	155 369	41 460	0	0	0	0	7 842	5,7%	17,1%
Oca	0	0	28 117	0	0	137	13 084	17 345	2 520	0	0	0	0	0	#iDIV/0!	17,7%
Olluco	0	0	5 435	0	0	239	2 979	2 647	436	0	0	0	0	0	#iDIV/0!	15,9%
Mashua	0	0	3 367	0	0	11	2 398	2 091	303	0	0	0	0	0	#iDIV/0!	42,7%
Yuca	0	0	6 909	0	41	199	1 412	2 516	1 725	851	0	0	0	0	#iDIV/0!	-2,4%
Tarhui	0	0	819	0	0	0	0	767	481	59	0	0	0	0	#iDIV/0!	59,6%
Haba	0	0	8 295	0	966	2 908	2 030	0	0	0	0	0	0	0	#iDIV/0!	46,4%
Arveja	0	0	361	0	69	99	166	0	0	0	0	0	0	0	#iDIV/0!	52,3%
Cebolla	0	0	7 690	0	572	692	3 406	2 297	427	0	0	0	0	0	#iDIV/0!	-3,8%
Avena Forrajera	0	0	524 654	0	288	5 195	193 324	246 234	51 764	0	0	0	0	0	#iDIV/0!	-5,3%
Cebada Forrajera	0	0	347 403	0	78	2 675	105 077	167 356	34 661	0	0	0	0	0	#iDIV/0!	-10,8%
Plátano	1 125	1 065	8 797	375	360	178	226	245	295	903	1 090	1 081	1 240	1 210	7,6%	-7,1%
Naranja	0	0	22 386	0	0	420	2 540	6 362	8 139	3 142	0	0	0	0	#iDIV/0!	-8,0%
Café	0	0	5 271	0	0	234	879	2 274	922	250	0	0	0	0	#iDIV/0!	-13,5%
Alfalfa	0	0	99 881	0	1 325	7 407	34 669	44 119	21 651	0	0	0	0	0	#iDIV/0!	9,3%
Otros Pastos Cultivados	0	0	53 105	0	0	2 430	13 795	25 292	13 035	0	0	0	0	0	#iDIV/0!	2,7%
PECUARIA 2/	21 320	8 589	185 364	7 501	21 859	25 304	16 421	17 837	17 952	16 611	14 459	12 083	9 050	21 418	0,5%	2,1%
Carne de Vacuno	659	558	16 804	830	1 135	1 367	1 908	2 050	2 075	1 957	1 773	1 436	1 082	660	0,2%	1,1%
Carne de Ovino	484	409	9 591	441	552	733	1 099	1 230	1 258	1 143	985	839	586	485	0,2%	1,9%
Carne de Alpaca	156	128	4 283	186	253	326	529	598	597	562	410	362	221	157	0,6%	2,9%
Carne de Llama	53	85	1 261	56	83	97	149	170	172	159	117	100	71	54	1,9%	4,4%
Carne de Porcino	85	72	1 724	109	139	155	197	223	213	215	169	141	104	86	1,2%	5,9%
Carne de Ave	156	193	1 841	163	168	174	174	206	210	194	186	173	174	160	2,8%	20,3%
Leche de Vacuno	716	636	19 027	1 377	1 859	2 290	2 574	2 584	2 393	1 846	1 385	1 115	901	738	3,1%	3,6%
Lana de Ovino	688	351	3 005	0	1 911	1 947	0	0	0	0	0	0	0	689	0,1%	0,2%
Fibra de Alpaca	1 071	122	1 608	0	415	520	0	0	0	0	0	0	0	1 072	0,1%	0,4%
Fibra de Llama	172	23	229	0	35	51	0	0	0	0	0	0	0	179	4,1%	5,6%
Otros pptos. Pecuarios	552	493	11 511	594	787	918	1 254	1 303	1 329	1 264	1 159	982	771	556	0,7%	1,5%
T O T A L 2/	24 644	15 977	546 244	7 612	24 415	41 148	155 861	183 699	62 502	19 173	14 780	12 402	9 416	24 938	1,2%	4,8%

1/ Preliminar

2/ V.B.P. En miles de soles a precios de 1994

FUENTE: Direcc.Sub-Regional de Agricultura - Puno

ELABORACIÓN: BCRP - Suc. Puno - Secc. Estudios Económicos.

SUPERFICIE SEMBRADA (*)

(Hectáreas)

	1999		2000							TOTAL CAMBIO AGRIC 99-00	2000				VAR % 2000-1999		
	NOV	DIC	ENE	FEB	MAR	ABR	MAY	JUN	JUL		AGO	SET	OCT	NOV	NOV	ENE-NOV	
Quinoa	2 923	10	0	0	0	0	0	0	0	0	20 628	100	1 685	15 651	3 650	24,9%	2,3%
Cañihua	1 008	272	0	0	0	0	0	0	0	0	6 114	0	527	3 618	1 746	73,2%	0,8%
Cebada Grano	5 962	334	0	0	0	0	0	0	0	0	22 638	2	672	14 384	7 284	22,2%	0,2%
Trigo	137	22	0	0	0	0	0	0	0	0	1 149	0	120	877	147	7,3%	1,5%
Centeno Grano	5	0	0	0	0	0	0	0	0	0	105	0	0	90	12	140,0%	-2,9%
Avena Grano	997	381	0	0	0	0	0	0	0	0	4 501	0	200	3 072	1 415	41,9%	13,8%
Maiz Amiláceo	197	0	0	0	0	0	0	0	0	0	2 636	176	773	1 338	441	123,9%	3,5%
Maiz Amarillo Duro	57	0	0	0	0	0	0	0	0	0	3 102	223	401	1 752	618	984,2%	-3,5%
Arroz	50	0	0	0	0	0	0	0	0	0	340	0	60	195	65	30,0%	-5,9%
Papa	13 745	3 158	0	0	0	0	0	880	1 560	0	42 699	457	1 989	16 656	17 488	27,2%	-1,4%
Oca	296	0	0	0	0	0	0	0	0	0	4 360	192	454	3 121	482	62,8%	-2,5%
Olluco	64	0	0	0	0	0	0	0	0	0	1 082	119	198	596	173	170,3%	0,4%
Mashua	60	0	0	0	0	0	0	0	0	0	697	108	117	467	77	28,3%	10,3%
Yuca	48	10	0	0	0	0	0	0	0	0	707	113	201	294	106	120,8%	2,4%
Tarhui	146	0	0	0	0	0	0	0	0	0	1 233	13	746	417	70	-52,1%	1,1%
Haba	0	0	0	0	0	0	0	0	0	0	7 062	0	0	0	0	--	-42,5%
Arveja	0	0	0	0	0	0	0	0	0	0	298	0	0	0	0	--	-40,3%
Cebolla	64	0	0	0	0	0	0	0	0	0	426	57	62	195	77	20,3%	-8,2%
Avena Forrajera	10 322	15 000	455	0	0	0	0	0	0	0	29 317	0	142	5 791	12 835	24,3%	35,4%
Cebada Forrajera	8 343	8 360	1 913	0	0	0	0	0	0	0	20 585	0	86	3 017	8 601	3,1%	13,5%
Plátano	40	9	0	0	0	0	0	0	0	0	49	0	6	5	10	-75,0%	-47,5%
Naranja	18	11	0	0	0	0	0	0	0	0	29	0	0	6	9	-50,0%	-16,7%
Café	59	16	0	0	0	0	0	0	0	0	75	0	12	22	28	-52,5%	5,1%
Alfalfa	0	7	316	206	0	0	0	0	0	0	529	0	0	0	0	--	--
Otros Pastos Cultivados	0	0	103	36	0	0	0	0	0	0	139	0	0	0	0	--	--
T O T A L	44 541	27 590	2 787	242	0	0	0	880	1 560	170 500	1 560	8 451	71 564	55 334	24,2%	4,9%	

(*)Información Preliminar. Además, no incluye superficie instalada de cultivos permanentes

FUENTE: Direcc.Sub-Regional de Agricultura - Puno

ELABORACIÓN: BCRP - Suc. Puno - Secc. Estudios Económicos.

PRODUCCIÓN PESQUERA
(TM)

	1999			TOTAL 1999	2000											VAR % 2000/1999	
	NOV	DIC			ENE	FEB	MAR	ABR	MAY	JUN	JUL	AGO	SET	OCT	NOV	NOV	ENE-NOV
PESCA MARITIMA																	
PESCA CONTINENTAL	98	107	1770	101	99	106	112	111	566	650	711	761	769	938	855,8%	196,2%	
Fresco	95	104	1749	99	97	104	110	109	564	648	708	759	766	932	875,7%	197,6%	
Seco-Salado	3	3	20	2	2	2	2	2	2	3	3	3	3	6	134,7%	64,8%	
TOTAL	98	107	1770	101	99	106	112	111	566	650	711	761	769	938	855,8%	196,2%	

FUENTE: Dirección Regional de Pesquería - Puno

ELABORACIÓN: BCRP - Suc. Puno - Secc. Estudios Económicos.

PRODUCCIÓN MINERA

	1999			TOTAL 1999	2000											VAR % 2000/1999	
	NOV	DIC			ENE	FEB	MAR	ABR	MAY	JUN	JUL	AGO	SET	OCT	NOV	NOV	ENE-NOV
MINERIA METALICA	5809	5396		59191	5852	5703	5991	5648	5983	6006	5533	6082	5924	6218	5767	-0,7%	20,3%
Esaño (TMS)	5809	5396		59191	5852	5703	5991	5648	5983	6006	5533	6082	5924	6218	5767	-0,7%	20,3%
MINERALES NO MET.	0	0		0	0	0	0	0	0	0	0	0	0	0	0	-,-	-,-
TOTAL	5809	5396		59191	5852	5703	5991	5648	5983	6006	5533	6082	5924	6218	5767	-0,7%	20,3%

FUENTE: Empresas Mineras - Puno

ELABORACIÓN: BCRP - Suc. Puno - Secc. Estudios Económicos.

PRODUCCIÓN MANUFACTURERA
(INDICE 1994=100)

	1999		PROMEDIO 99	2000												PROMEDIO ENE-NOV	
	NOV	DIC		ENE	FEB	MAR	ABR	MAY	JUN	JUL	AGO	SET	OCT	NOV			
PROCES.REC.PRIMARIOS	--	--	--	--	--	--	--	--	--	--	--	--	--	--	--	--	--
RESTO DE LA INDUSTRIA	171,33	171,41	131,82	142,06	121,63	124,50	136,01	118,76	108,84	107,93	141,12	136,78	149,95	136,17	128,17		
31 Alimentos, bebidas y tabaco	184,77	195,90	146,12	168,06	148,98	169,56	171,92	150,78	120,88	127,00	159,59	151,80	144,16	160,71	150,54		
3131-34 Bebidas gaseosas	184,77	195,90	146,12	168,06	148,98	169,56	171,92	150,78	120,88	127,00	159,59	151,80	144,16	160,71	150,54		
36 Minerales no metálicos	159,65	150,13	119,39	119,46	97,86	85,33	104,80	90,93	98,38	91,36	125,06	123,72	154,98	114,85	108,73		
3692 Cemento	159,65	150,13	119,39	119,46	97,86	85,33	104,80	90,93	98,38	91,36	125,06	123,72	154,98	114,85	108,73		
TOTAL	171,33	171,41	131,82	142,06	121,63	124,50	136,01	118,76	108,84	107,93	141,12	136,78	149,95	136,17	128,17		

FUENTE: Empresas Industriales - Puno

ELABORACIÓN: BCRP - Suc. Puno - Secc. Estudios Económicos.

DEPARTAMENTO DE PUNO: ARRIBO DE TURISTAS NACIONALES Y EXTRANJEROS

	1999			2000											VAR % 2000/1999	
	NOV	DIC	TOTAL 1999	ENE	FEB	MAR	ABR	MAY	JUN	JUL	AGO	SET	OCT	NOV	NOV	ENE-NOV
PERU	9 312	9 474	121 762	9 313	12 370	11 154	8 889	10 107	9 081	9 438	9 988	9 280	10 203	10 871	16,7%	-1,4%
NORTE AMERICA	604	454	10 332	629	739	891	777	896	869	1 148	1 155	663	850	523	-13,4%	-7,5%
EE.UU.	426	355	8 303	520	509	791	597	726	687	917	934	518	547	356	-16,4%	-10,6%
Canada	178	99	2 029	109	230	100	180	170	182	231	221	145	303	167	-6,2%	5,6%
CENTRO AMERICA	125	29	1 593	26	62	29	148	65	26	112	102	115	88	66	-47,2%	-46,4%
Mexico	29	23	246	15	11	18	74	30	22	69	60	46	53	52	79,3%	101,8%
Otros paises	96	6	1 347	11	51	11	74	35	4	43	42	69	35	14	-85,4%	-71,0%
SUD AMERICA	324	562	5 636	694	750	415	383	474	341	470	429	303	341	244	-24,7%	-4,5%
Argentina	47	241	1 393	293	179	78	67	106	41	141	71	74	85	19	-59,6%	0,2%
Bolivia	160	169	2 098	154	175	176	132	179	126	122	154	111	120	136	-15,0%	-17,8%
Brasil	37	67	1 001	94	69	82	89	60	75	89	113	59	74	41	10,8%	-9,5%
Chile	37	26	585	61	288	39	33	100	33	54	32	24	20	27	-27,0%	27,2%
Colombia	15	37	243	51	19	17	40	19	48	36	23	7	11	12	-20,0%	37,4%
Ecuador	23	11	241	27	15	15	12	5	17	24	16	17	16	7	-69,6%	-25,7%
Venezuela	5	11	75	14	5	8	10	5	1	4	20	11	15	2	-60,0%	48,4%
EUROPA	4 626	1 944	55 307	2 654	3 157	3 783	4 800	4 298	4 529	6 384	9 076	5 906	7 810	5 613	21,3%	8,7%
Austria	0	0	0	0	0	0	0	0	0	0	0	0	0	0	#;DIV/0!	#;DIV/0!
Alemania	751	231	8 708	513	688	719	991	522	638	756	1 092	815	1 259	893	18,9%	4,8%
España	425	122	5 998	95	160	220	233	215	153	486	1 001	471	351	192	-54,8%	-39,1%
Francia	785	282	14 187	654	706	1 226	1 523	1 462	1 547	1 429	2 402	1 529	2 154	1 261	60,6%	14,3%
Italia	385	178	7 028	387	337	333	348	236	238	424	1 723	302	388	546	41,8%	-23,2%
Otros Paises	2 280	1 131	19 386	1 005	1 266	1 285	1 705	1 863	1 953	3 289	2 858	2 789	3 658	2 721	19,3%	33,6%
ASIA	549	575	9 436	549	846	1 106	807	837	739	719	861	834	731	663	20,8%	-1,9%
Japon	333	358	4 930	426	676	939	551	599	526	433	638	680	496	427	28,2%	39,8%
Korea	12	68	144	5	29	4	7	15	8	13	4	31	17	40	233,3%	127,6%
Otros Paises	204	149	4 362	118	141	163	249	223	205	273	219	123	218	196	-3,9%	-49,5%
AFRICA	44	42	259	10	12	14	26	24	12	10	18	6	16	41	-6,8%	-12,9%
OTROS	22	56	1 626	67	42	60	96	128	38	223	315	66	112	77	250,0%	-22,0%
TOTAL NACIONALES	9 312	9 474	121 762	9 313	12 370	11 154	8 889	10 107	9 081	9 438	9 988	9 280	10 203	10 871	16,7%	-1,4%
TOTAL EXTRANJEROS	6 294	3 662	84 189	4 629	5 608	6 298	7 037	6 722	6 554	9 066	11 956	7 893	9 948	7 227	14,8%	3,0%
TOTAL GENERAL	15 606	13 136	205 951	13 942	17 978	17 452	15 926	16 829	15 635	18 504	21 944	17 173	20 151	18 098	16,0%	0,4%

FUENTE : MITINCI - Puno y Juliaca

ELABORACIÓN: BCRP - Suc. Puno - Secc. Estudios Económicos.

DEPARTAMENTO DE PUNO: PERNOCTACIONES DE TURISTAS NACIONALES Y EXTRANJEROS

	1999		TOTAL 1999	2000												VAR % 2000/1999	
	NOV	DIC		ENE	FEB	MAR	ABR	MAY	JUN	JUL	AGO	SET	OCT	NOV	NOV	ENE-NOV	
PERU	13 123	12 205	161 082	12 079	16 644	14 535	11 795	13 898	12 195	12 070	13 111	11 999	13 335	14 427	9,9%	-1,5%	
NORTE AMERICA	1 003	797	12 564	957	1 212	1 316	1 262	1 302	1 432	1 824	1 805	1 109	1 289	829	-17,3%	2,2%	
EE.UU.	712	629	9 632	785	844	1 143	965	1 034	1 169	1 457	1 495	868	804	536	-24,7%	-0,6%	
Canada	291	168	2 932	172	368	173	297	268	263	367	310	241	485	293	0,7%	13,1%	
CENTRO AMERICA	211	43	673	45	112	45	191	94	41	195	222	187	134	94	-55,5%	-32,0%	
Mexico	46	31	236	29	20	25	104	44	35	121	142	73	80	73	58,7%	137,6%	
Otros paises	165	12	437	16	92	20	87	50	6	74	80	114	54	21	-87,3%	-63,6%	
SUD AMERICA	444	783	7 544	967	1 026	541	549	1 339	480	739	650	451	494	486	9,5%	12,4%	
Argentina	70	309	1 642	436	261	115	104	319	74	244	108	109	122	26	-62,9%	30,3%	
Bolivia	196	231	3 095	192	195	208	170	425	155	182	208	154	159	319	62,8%	-6,0%	
Brasil	55	99	1 518	135	108	121	124	124	116	134	192	91	128	69	25,5%	-4,8%	
Chile	56	52	756	77	408	47	50	433	40	74	61	42	24	42	-25,0%	80,0%	
Colombia	20	58	301	73	23	23	63	25	69	70	29	12	10	20	0,0%	16,8%	
Ecuador	33	14	107	27	23	16	15	6	25	30	23	25	23	8	-75,8%	-21,6%	
Venezuela	14	20	125	27	8	11	23	7	1	5	29	18	28	2	-85,7%	43,2%	
EUROPA	8 060	3 036	57 976	3 873	5 069	5 920	7 785	6 930	7 594	10 246	14 499	10 157	11 590	9 376	16,3%	15,7%	
Austria	0	0	0	0	0	0	0	0	0	0	0	0	0	0	#iDIV/0!	#iDIV/0!	
Alemania	1 466	423	10 734	769	1 026	1 122	1 551	877	1 054	1 377	1 764	1 323	1 808	1 649	12,5%	12,0%	
España	709	204	6 129	146	260	322	399	339	249	784	1 526	783	507	314	-55,7%	-36,2%	
Francia	1 349	437	15 618	911	1 163	1 966	2 472	2 429	2 635	2 417	4 021	2 787	3 398	2 090	54,9%	28,6%	
Italia	664	258	7 759	547	488	572	621	362	372	728	2 833	500	671	997	50,2%	-13,1%	
Otros Paises	3 872	1 714	17 736	1 500	2 132	1 938	2 742	2 923	3 284	4 940	4 355	4 764	5 206	4 326	11,7%	34,3%	
ASIA	952	899	7 769	754	1 358	1 499	1 273	1 324	1 167	1 199	1 355	1 354	1 035	1 088	14,3%	13,9%	
Japon	616	601	2 232	567	1 082	1 254	880	999	857	745	1 047	1 120	692	698	13,3%	54,7%	
Korea	18	92	99	10	37	8	12	21	8	25	4	42	34	57	216,7%	126,3%	
Otros Paises	318	206	5 438	177	239	237	381	304	302	429	304	192	309	333	4,7%	-38,6%	
AFRICA	69	77	1 056	16	10	24	49	40	21	16	32	8	24	54	-21,7%	-9,0%	
OTROS	34	72	2 135	137	56	106	144	212	64	327	416	101	203	131	285,3%	-3,7%	
TOTAL NACIONALES	13 123	12 205	161 082	12 079	16 644	14 535	11 795	13 898	12 195	12 070	13 111	11 999	13 335	14 427	9,9%	-1,5%	
TOTAL EXTRANJEROS	10 773	5 707	89 717	6 749	8 843	9 451	11 253	11 241	10 799	14 546	18 979	13 367	14 769	12 058	11,9%	12,5%	
TOTAL GENERAL	23 896	17 912	250 799	18 828	25 487	23 986	23 048	25 139	22 994	26 616	32 090	25 366	28 104	26 485	10,8%	4,7%	

FUENTE : MITINCI - Puno y Juliaca

ELABORACIÓN: BCRP - Suc. Puno - Secc. Estudios Económicos.

EXPORTACIONES (FOB)

En Dólares de Estados Unidos

RUBROS	1999		2000										Nov2000/Nov1999		ENERO-NOVIEMBRE				
	NOV	DIC	ENE	FEB	MAR	ABR	MAY	JUN	JUL	AGO	SET	OCT	NOV	Flujo	Var %	1999	2000	Flujo	Var %
I. PROD. TRADICIONALES	0	23 148	4 300	0	36 175	21 455	0	5 000	0	0	614 681	383 431	206 750	206 750		937 355	1 271 792	334 437	35,7%
. Zing	0	23 148	0	0	36 175	0	0	0	0	0	0	0	0	0		119 019	36 175	-82 844	-69,6%
. Aceites lubricantes	0	0	0	0	0	21 455	0	0	0	0	26 940	0	0	0		79 173	48 395	-30 778	-38,9%
. Asfalto	0	0	0	0	0	0	0	0	0	0	0	0	0	0		739 163	0	-739 163	-100,0%
. Harina de pescado	0	0	4 300	0	0	0	0	5 000	0	0	0	0	0	0		0	9 300	9 300	
. Diversos	0	0	0	0	0	0	0	0	0	0	587 741	383 431	206 750	206 750		0	1 177 922	1 177 922	
II. PROD. NO TRADICIONALES	6 261 661	4 963 871	3 948 860	4 470 596	4 895 449	2 514 743	3 645 628	3 365 065	4 337 066	4 475 495	3 728 836	2 652 768	4 663 770	-1 597 891	-25,5%	63 653 916	42 698 278	-20 955 638	-32,9%
. Agropecuario	747 629	237 430	351 950	600 162	348 287	120 297	235 963	514 212	537 128	354 291	513 953	300 823	457 763	-289 866	-38,8%	3 480 490	4 334 830	854 340	24,5%
. Grasas y Aceites	189 714	228 536	112 253	132 882	135 456	149 324	130 614	161 710	26 609	171 992	110 567	151 045	33 920	-155 794	-82,1%	2 684 752	1 316 372	-1 368 380	-51,0%
. Metal Mecánica	150 999	196 015	333 700	328 954	366 594	259 871	280 550	121 319	331 813	366 685	172 339	181 170	446 051	295 052	195,4%	3 409 910	3 189 045	-220 865	-6,5%
. Materiales y útiles de escritorio	214 621	205 719	386 448	176 784	161 633	123 837	23 312	104 997	61 978	364 991	107 106	123 250	155 625	-58 996	-27,5%	1 727 921	1 789 960	62 039	3,6%
. Pesquería	153 940	70 528	25 531	103 653	447 054	39 656	58 849	67 762	300 730	402 484	216 945	160 069	267 267	113 327	73,6%	4 856 153	2 090 001	-2 766 152	-57,0%
. Química	2 921 619	1 546 538	1 002 451	797 067	880 192	536 596	765 372	356 380	733 883	522 222	847 578	329 706	1 148 476	-1 773 143	-60,7%	19 126 739	7 919 924	-11 206 815	-58,6%
. Siderurgia y metalurgia	177 386	392 221	341 122	441 748	409 204	309 546	333 425	232 279	336 602	416 574	486 322	254 376	353 850	176 464	99,5%	3 864 531	3 915 047	50 516	1,3%
. Textil	1 071 412	1 345 145	901 417	1 529 872	1 357 141	598 508	1 204 580	1 541 749	1 655 755	1 298 965	963 038	811 851	535 514	-535 898	-50,0%	14 455 431	12 398 390	-2 057 041	-14,2%
. Resto	634 341	741 739	493 988	359 474	789 888	377 109	612 965	264 657	352 568	577 292	310 987	340 477	1 265 304	630 963	99,5%	10 047 989	5 744 709	-4 303 280	-42,8%
III. TOTAL (I + II)	6 261 661	4 987 019	3 953 160	4 470 596	4 931 624	2 536 199	3 645 628	3 370 065	4 337 066	4 475 495	4 343 518	3 036 198	4 870 520	-1 391 141	-22,2%	64 591 271	43 970 070	-20 621 201	-31,9%

FUENTE: Aduanas de Puno y Desaguadero

ELABORACION: BCRP. Suc. Puno, Secc. Estudios Económicos.

IMPORTACIONES (CIF)-ADUANA MAYOR DE PUNO.

En Dólares de Estados Unidos

RUBROS	1999		2000											Nov2000/Nov1999		ENERO-NOVIEMBRE			
	NOV	DIC	ENE	FEB	MAR	ABR	MAY	JUN	JUL	AGO	SET	OCT	NOV	Flujo	Var %	1999	2000	Flujo	Var %
BIENES DE CONSUMO	448 010	361 137	257 945	164 261	94 040	174 912	134 695	240 323	550 528	909 878	574 737	485 288	791 072	343 063	76,6%	4 185 166	4 377 680	192 514	4,6%
INSUMOS	3 699 510	5 361 573	2 839 938	3 383 855	2 644 081	2 424 723	2 794 087	2 625 817	2 160 174	2 566 278	2 023 883	2 553 543	2 017 791	-1 681 719	-45,5%	36 976 050	28 034 168	(8 941 881)	-24,2%
BIENES DE CAPITAL	0	34 780	11 538	23 633	291 353	0	284 871	104 258	48 252	133 538	61 029	129 891	114 023	114 023		1 167 318	1 202 387	35 069	3,0%
TOTAL	4 147 520	5 757 490	3 109 421	3 571 749	3 029 474	2 599 635	3 213 652	2 970 398	2 758 954	3 609 695	2 659 649	3 168 722	2 922 886	-1 224 633	-29,5%	42 328 533	33 614 236	(8 714 296)	-20,6%
No. de Pólizas	96	114	85	90	83	90	123	97	88	107	50	94	114	18	18,8%	1 060	1 021	(39)	-3,7%

FUENTE: Aduana Mayor de Puno

ELABORACION: BCRP. Suc. Puno, Secc. Estudios Económicos.

INGRESOS CORRIENTES DEL GOBIERNO CENTRAL EN TERMINOS NOMINALES

(En nuevos soles)

RUBROS	1999		2000										Var % real Nov2000/Nov1999	ENERO-NOVIEMBRE			
	NOV	DIC	ENE	FEB	MAR	ABR	MAY	JUN	JUL	AGO	SET	OCT		NOV	1999	2000	Var % real
i. INGRESOS TRIBUTARIOS	5 113 800	5 079 620	5 689 916	4 067 827	3 821 905	4 498 202	4 335 839	3 802 998	4 065 870	4 650 696	3 402 286	4 385 338	4 849 487	-8,8%	57 213 562	47 570 364	-19,8%
IMPUESTO A LOS INGRESOS	1 846 945	1 803 429	2 054 506	1 616 945	1 539 301	1 655 567	1 018 534	1 206 699	976 220	946 400	1 065 250	1 022 760	1 084 060	-43,6%	19 813 598	14 186 241	-30,8%
IMPUESTO A LA IMPORTACION	52 812	66 788	12 278	7 593	61 280	5 026	69 407	16 571	50 158	60 549	35 714	75 282	80 847	47,2%	930 969	474 706	-51,1%
IMPUESTO GENERAL A LAS VENTAS	2 185 680	2 151 865	2 244 122	1 594 305	1 529 639	1 923 362	2 354 184	1 737 440	1 803 451	2 059 234	1 421 613	2 178 689	2 516 930	10,7%	25 147 287	21 362 969	-18,2%
.I.G.V. Importaciones	701 867	766 160	657 353	812 858	716 053	655 664	1 069 135	630 957	847 331	1 252 944	339 773	711 599	827 470	13,3%	10 569 101	8 521 138	-22,4%
.I.G.V. Interno	1 483 813	1 385 705	1 586 769	781 447	813 586	1 267 698	1 285 049	1 106 483	956 120	806 290	1 081 840	1 467 090	1 689 460	9,5%	14 578 185	12 841 832	-15,2%
IMPUESTO SELECTIVO AL CONSUMO	247 557	245 093	234 806	288 087	139 026	146 474	228 681	237 652	183 248	312 694	120 302	213 607	271 725	5,5%	2 170 947	2 376 302	5,9%
.I.S.C. Importaciones	154 933	171 038	163 240	229 211	90 844	91 924	185 623	198 888	131 748	260 904	54 472	158 697	214 445	33,1%	1 199 100	1 779 996	43,9%
.I.S.C. Interno	92 624	74 055	71 566	58 876	48 182	54 550	43 058	38 764	51 500	51 790	65 830	54 910	57 280	-40,6%	971 847	596 306	-40,8%
R.U.S.	136 433	149 198	134 580	147 639	155 684	145 398	153 910	148 121	145 380	153 150	136 930	144 370	134 280	-5,4%	1 584 882	1 599 442	-2,7%
Imp. Prom. Munic.	173 936	232 662	198 344	149 050	135 920	167 099	208 297	171 123	105 915	159 286	42 470	137 019	104 111	-42,5%	2 517 052	1 578 635	-39,5%
TASAS	434 667	367 871	772 533	186 456	201 704	362 600	202 465	210 715	722 118	846 563	561 276	590 900	640 454	41,6%	4 307 793	5 297 782	18,8%
MULTAS Y OTRAS SANC.	35 769	62 714	38 748	77 751	59 351	92 678	100 361	74 677	79 380	112 820	18 730	22 710	17 080	-54,1%	741 036	694 287	-9,8%
T O T A L (I+II)	5 113 800	5 079 620	5 689 916	4 067 826	3 821 905	4 498 202	4 335 838	3 802 998	4 065 870	4 650 696	3 402 286	4 385 338	4 849 487	-8,8%	57 213 562	47 570 363	-19,8%

FUENTE: Oficinas del Banco de la Nación de la Subregion Puno y SUNAT.

ELABORACION: BCR Suc. Puno, Secc. Estudios Económicos.

SALDO DE DEPOSITOS Y OBLIGACIONES DEL SISTEMA FINANCIERO POR ENTIDADES

EN MONEDA NACIONAL Y MONEDA EXTRANJERA

BANCOS	1999		2000											Nov2000/Nov1999	
	NOV	DIC	ENE	FEB	MAR	ABR	MAY	JUN	JUL	AGO	SET	OCT	NOV	Flujo	Var % real
1. SISTEMA BANCARIO	218 630 647	210 546 948	205 369 785	201 016 413	192 561 674	187 616 822	206 892 504	210 052 103	203 634 394	218 860 977	217 840 556	207 570 632	206 433 566	-12 197 080	-9,2%
BANCO DE LA NACION	17 085 723	17 909 353	12 490 688	13 366 678	13 475 692	13 723 642	17 607 935	16 763 021	17 301 477	22 438 129	20 262 999	20 974 014	19 305 196	2 219 473	8,6%
BANCA MULTIPLE	198 019 741	188 867 123	189 166 845	183 851 461	175 142 796	169 850 113	184 744 691	188 567 805	182 104 322	191 853 669	192 823 123	181 717 618	182 123 289	-15 896 452	-11,6%
. Crédito	69 316 128	68 052 990	69 187 885	67 270 045	62 094 770	52 914 879	64 162 462	65 846 741	65 254 139	67 748 970	64 502 432	59 390 080	65 626 819	-3 689 309	-9,0%
. Internacional	23 881 014	25 128 907	19 866 994	19 918 760	20 005 217	21 014 763	20 276 743	20 801 910	19 839 209	21 098 837	20 726 135	24 933 186	22 272 431	-1 608 584	-10,3%
. Continental	53 130 000	49 711 000	52 417 000	51 120 800	51 452 400	54 965 158	55 339 518	55 644 293	55 743 184	55 629 125	54 894 337	48 808 390	51 975 859	-1 154 141	-6,0%
. Santander	12 412 598	11 064 811	10 409 980	9 016 714	7 847 598	7 619 338	7 271 947	6 787 295	6 518 767	6 757 146	6 749 552	4 566 728	0	-12 412 598	-100,0%
. Latino	21 248 000	18 727 415	20 489 986	20 068 142	19 553 811	20 053 976	24 070 021	22 209 567	22 983 023	26 888 592	28 646 666	27 030 234	25 752 180	4 504 180	16,5%
. Wiese Sudameris	18 032 000	16 182 000	16 795 000	16 457 000	14 189 000	13 282 000	13 624 000	17 278 000	11 766 000	13 731 000	17 304 000	16 989 000	16 496 000	-1 536 000	-12,1%
BANCA DE CONSUMO	3 525 183	3 770 471	3 712 252	3 798 274	3 943 185	4 043 067	4 539 879	4 721 277	4 228 595	4 569 179	4 754 434	4 879 000	5 005 081	1 479 898	36,5%
. Del Trabajo	3 525 183	3 770 471	3 712 252	3 798 274	3 943 185	4 043 067	4 539 879	4 721 277	4 228 595	4 569 179	4 754 434	4 879 000	5 005 081	1 479 898	36,5%
. Solventa	0	0	0	0	0	0	0	0	0	0	0	0	0	0	0,0%
2. SISTEMA NO BANCARIO	2 927 599	2 775 060	2 750 215	3 085 969	3 769 008	3 750 809	4 359 195	4 810 861	5 195 104	5 092 936	5 200 893	5 222 521	5 513 575	2 585 976	81,0%
. Caja Mun. de Juliaca	2 254 271	2 142 179	2 067 002	2 455 089	2 835 306	2 778 968	3 351 576	3 950 044	4 378 152	4 185 922	4 274 551	4 316 068	4 439 030	2 184 759	89,3%
. CRAC Los Andes	673 328	632 881	683 213	630 880	933 702	971 842	1 007 619	860 816	816 952	907 013	926 343	906 453	1 074 544	401 216	53,4%
3. SISTEMA FINANCIERO	221 558 246	213 322 008	208 120 000	204 102 383	196 330 681	191 367 632	211 251 699	214 862 964	208 829 498	223 953 913	223 041 449	212 793 153	211 947 141	-9 611 105	-8,0%

FUENTE: Correspondientes entidades bancarias de la región

ELABORACION: BCRP, Suc. Puno, Secc. Estudios Económicos.

SALDOS DE DEPOSITOS DEL SISTEMA FINANCIERO POR TIPO DE OPERACION

EN MONEDA NACIONAL Y MONEDA EXTRANJERA

BANCOS	1999		2000										Nov2000/Nov1999		
	NOV	DIC	ENE	FEB	MAR	ABR	MAY	JUN	JUL	AGO	SET	OCT	NOV	Flujo	Var % real
1. SISTEMA BANCARIO	218 630 647	210 546 948	205 369 785	201 016 413	192 561 674	187 616 822	206 892 504	210 052 103	203 634 394	218 860 977	217 840 556	207 570 632	206 433 566	-12 197 080	-9,2%
. Vista	39 375 843	42 548 717	31 700 560	31 240 550	31 902 468	35 014 343	35 948 285	36 156 548	35 229 199	44 086 065	39 602 423	38 789 479	40 232 969	857 126	-1,8%
. Ahorro	102 396 245	93 339 815	101 961 598	101 447 942	93 422 171	92 396 479	96 158 429	98 308 651	93 333 896	93 570 952	91 610 735	87 531 836	79 838 649	-22 557 596	-25,0%
. Plazo	68 871 462	67 656 807	66 974 422	64 773 981	64 487 017	57 951 015	72 529 339	73 729 816	72 812 987	77 496 170	84 024 209	78 193 557	83 996 646	15 125 184	17,2%
. Otros	7 987 096	7 001 609	4 733 206	3 553 940	2 750 017	2 254 985	2 256 453	1 857 089	2 258 312	3 707 790	2 603 189	3 055 761	2 365 302	-5 621 794	-71,5%
BANCO DE LA NACION	17 085 723	17 909 353	12 490 688	13 366 678	13 475 692	13 723 642	17 607 935	16 763 021	17 301 477	22 438 129	20 262 999	20 974 014	19 305 196	2 219 473	8,6%
. Vista	16 843 318	17 801 402	12 285 972	13 029 426	13 341 672	13 635 937	17 381 473	16 515 880	16 911 218	22 284 900	20 087 948	20 665 574	18 909 688	2 066 369	7,9%
. Ahorro	0	0	0	0	0	0	0	0	0	0	0	0	0	0	0
. Plazo	0	0	0	0	0	0	0	0	0	0	0	0	0	0	0
. Otros	242 405	107 951	204 716	337 252	134 021	87 705	226 462	247 141	390 259	153 229	175 051	308 440	395 508	153 104	56,8%
BANCA MULTIPLE	198 019 741	188 867 123	189 166 845	183 851 461	175 142 796	169 850 113	184 744 691	188 567 805	182 104 322	191 853 669	192 823 123	181 717 618	182 123 289	-15 896 452	-11,6%
. Vista	22 471 287	24 683 847	19 351 298	18 146 521	18 495 382	21 308 058	18 498 272	19 571 466	18 247 116	21 729 420	19 441 787	18 050 905	21 249 033	-1 222 255	-9,1%
. Ahorro	101 494 356	92 492 261	100 786 879	100 229 712	92 371 406	91 193 049	94 701 018	96 840 224	92 230 085	92 222 137	90 161 614	86 116 836	78 365 817	-23 128 539	-25,8%
. Plazo	66 382 584	64 927 307	64 604 078	62 325 720	61 798 883	55 267 867	69 601 225	70 650 422	69 878 693	74 449 235	81 011 273	75 709 557	81 522 646	15 140 063	18,1%
. Otros	7 671 514	6 763 708	4 424 590	3 149 508	2 477 125	2 081 140	1 944 175	1 505 693	1 748 427	3 452 878	2 208 449	1 840 321	985 794	-6 685 720	-87,6%
BANCA DE CONSUMO	3 525 183	3 770 471	3 712 252	3 798 274	3 943 185	4 043 067	4 539 879	4 721 277	4 228 595	4 569 179	4 754 434	4 879 000	5 005 081	1 479 898	36,5%
. Vista	61 238	63 468	63 290	64 603	65 415	70 349	68 540	69 202	70 865	71 745	72 688	73 000	74 249	13 011	16,6%
. Ahorro	901 889	847 554	1 174 719	1 218 230	1 050 765	1 203 430	1 457 410	1 468 427	1 103 811	1 348 816	1 449 121	1 415 000	1 472 832	570 943	57,0%
. Plazo	2 488 879	2 729 500	2 370 343	2 448 261	2 688 134	2 683 148	2 928 114	3 079 394	2 934 294	3 046 935	3 012 936	2 484 000	2 474 000	-14 879	-4,4%
. Otros	73 178	129 950	103 900	67 181	138 872	86 140	85 815	104 254	119 626	101 683	219 689	907 000	984 000	910 822	1192,6%
2.. SISTEMA NO BANCARIO	2 927 599	2 775 060	2 750 215	3 085 969	3 769 008	3 750 809	4 359 195	4 810 861	5 195 104	5 092 936	5 200 893	5 222 521	5 513 575	2 585 976	81,0%
. Vista	0	0	0	0	0	0	0	0	0	0	0	0	0	0	0
. Ahorro	1 865 994	1 874 793	1 751 951	1 913 290	2 493 387	2 371 125	2 934 791	3 233 246	3 605 093	3 517 862	3 607 792	3 461 120	3 911 185	2 045 192	101,5%
. Plazo	1 056 312	890 233	992 819	1 167 104	1 270 020	1 374 055	1 418 746	1 571 964	1 580 799	1 569 598	1 587 620	1 755 831	1 596 712	540 400	45,3%
. Otros	5 293	10 034	5 445	5 575	5 601	5 629	5 657	5 651	9 213	5 476	5 482	5 570	5 677	384	3,1%
3. SISTEMA FINANCIERO	221 558 246	213 322 008	208 120 000	204 102 383	196 330 681	191 367 632	211 251 699	214 862 964	208 829 498	223 953 913	223 041 449	212 793 153	211 947 141	-9 611 105	-8,0%
. Vista	39 375 843	42 548 717	31 700 560	31 240 550	31 902 468	35 014 343	35 948 285	36 156 548	35 229 199	44 086 065	39 602 423	38 789 479	40 232 969	857 126	-1,8%
. Ahorro	104 262 238	95 214 608	103 713 549	103 361 231	95 915 558	94 767 604	99 093 220	101 541 897	96 938 989	97 088 814	95 218 526	90 992 957	83 749 834	-20 512 404	-22,8%
. Plazo	69 927 775	68 547 040	67 967 241	65 941 085	65 757 037	59 325 070	73 948 085	75 301 779	74 393 786	79 065 767	85 611 829	79 949 387	85 593 359	15 665 584	17,7%
. Otros	7 992 389	7 011 643	4 738 651	3 559 516	2 755 618	2 260 614	2 262 110	1 862 740	2 267 524	3 713 267	2 608 671	3 061 331	2 370 979	-5 621 411	-71,5%

FUENTE: Corresponsables entidades bancarias de la región

ELABORACION: BCRP, Suc. Puno, Secc. Estudios Económicos.

SALDO TOTAL DE COLOCACIONES DEL SISTEMA FINANCIERO POR ENTIDADES

EN MONEDA NACIONAL

BANCOS	1999		2000											Nov2000/Nov1999	
	NOV	DIC	ENE	FEB	MAR	ABR	MAY	JUN	JUL	AGO	SET	OCT	NOV	Flujo	Var % real
1. SISTEMA BANCARIO	149 748 334	140 194 098	137 486 546	133 273 551	130 105 094	130 170 674	130 437 709	126 872 440	124 040 848	121 801 284	125 174 852	122 853 311	119 468 050	-30 280 284	-23,3%
BANCO DE LA NACION	3 551 672	3 315 540	3 075 275	2 835 506	2 615 551	2 384 768	2 159 734	1 951 304	1 764 022	1 544 933	1 352 742	1 166 139	1 008 428	-2 543 244	-72,7%
BANCA MULTIPLE	137 288 706	127 633 321	124 857 768	120 610 060	117 535 414	117 713 586	118 012 058	114 519 235	112 165 900	110 159 345	113 811 875	112 488 173	109 216 347	-28 072 359	-23,5%
. Crédito	15 595 605	12 599 850	12 468 167	12 399 237	12 602 501	13 032 437	15 234 391	14 801 270	16 164 442	17 829 160	18 189 581	14 652 083	13 991 418	-1 604 187	-13,8%
. Internacional	24 941 470	23 284 893	21 824 113	20 308 739	18 806 209	19 184 066	18 937 745	17 944 962	16 887 708	14 991 508	19 324 144	21 080 213	22 254 451	-2 687 019	-14,2%
. Continental	72 808 000	71 777 000	70 704 000	68 650 600	67 719 600	67 139 958	66 423 771	65 597 434	63 442 132	62 198 197	61 997 976	60 946 491	65 399 588	-7 408 412	-13,7%
. Santander	15 613 566	12 231 686	12 183 442	11 834 680	11 275 595	11 221 174	10 752 546	9 824 901	9 449 021	9 120 698	8 452 983	8 235 854	0	-15 613 566	-100,0%
. Latino	5 782 364	5 274 892	5 204 045	4 967 537	4 682 509	4 590 951	4 373 604	4 260 668	4 078 597	3 806 781	3 853 191	3 659 532	3 654 290	-2 128 074	-39,2%
. Wiese Sudameris	2 547 700	2 465 000	2 474 000	2 449 267	2 449 000	2 545 000	2 290 000	2 090 000	2 144 000	2 213 000	1 994 000	3 914 000	3 916 599	1 368 899	47,8%
BANCA DE CONSUMO	8 907 956	9 245 237	9 553 504	9 827 985	9 954 129	10 072 321	10 265 918	10 401 901	10 110 926	10 097 007	10 010 234	9 199 000	9 243 276	335 319	-0,3%
. Del Trabajo	8 907 956	9 245 237	9 553 504	9 827 985	9 954 129	10 072 321	10 265 918	10 401 901	10 110 926	10 097 007	10 010 234	9 199 000	9 243 276	335 319	-0,3%
. Solventa	0	0	0	0	0	0	0	0	0	0	0	0	0	0	
2. SISTEMA NO BANCARIO	12 661 647	13 523 372	13 833 156	14 426 094	15 050 371	16 613 199	17 017 591	17 666 181	18 600 189	20 058 426	25 406 994	27 193 668	29 857 924	17 196 278	126,7%
. Caja Mun. de Juliaca	9 910 803	10 455 367	10 336 990	10 612 165	10 893 367	11 838 614	12 061 671	12 535 949	13 129 432	14 349 680	19 219 325	20 804 704	23 287 245	13 376 442	125,9%
. CRAC Los Andes	2 750 844	3 068 005	3 496 165	3 813 928	4 157 004	4 774 585	4 955 920	5 130 233	5 470 757	5 708 745	6 187 669	6 388 964	6 570 679	3 819 836	129,6%
3. SISTEMA FINANCIERO	162 409 981	153 717 470	151 319 702	147 699 645	145 155 465	146 783 873	147 455 300	144 538 621	142 641 037	141 859 710	150 581 846	150 046 979	149 325 975	-13 084 006	-11,6%

FUENTE: Correspondientes entidades bancarias de la región

ELABORACION: BCRP, Suc. Puno, Secc. Estudios Económicos.

RELACIÓN COLOCACIONES/DEPOSITOS

BANCOS	1999		2000										
	NOV	DIC	ENE	FEB	MAR	ABR	MAY	JUN	JUL	AGO	SET	OCT	NOV
1. SISTEMA BANCARIO	68,5%	66,6%	66,9%	66,3%	67,6%	69,4%	63,0%	60,4%	60,9%	55,7%	57,5%	59,2%	57,9%
BANCO DE LA NACION	20,8%	18,5%	24,6%	21,2%	19,4%	17,4%	12,3%	11,6%	10,2%	6,9%	6,7%	5,6%	5,2%
BANCA MULTIPLE	69,3%	67,6%	66,0%	65,6%	67,1%	69,3%	63,9%	60,7%	61,6%	57,4%	59,0%	61,9%	60,0%
. Crédito	22,5%	18,5%	18,0%	18,4%	20,3%	24,6%	23,7%	22,5%	24,8%	26,3%	28,2%	24,7%	21,3%
. Internacional	104,4%	92,7%	109,9%	102,0%	94,0%	91,3%	93,4%	86,3%	85,1%	71,1%	93,2%	84,5%	99,9%
. Continental	137,0%	144,4%	134,9%	134,3%	131,6%	122,2%	120,0%	117,9%	113,8%	111,8%	112,9%	124,9%	125,8%
. Santander	125,8%	110,5%	117,0%	131,3%	143,7%	147,3%	147,9%	144,8%	145,0%	135,0%	125,2%	180,3%	0,0%
. Latino	27,2%	28,2%	25,4%	24,8%	23,9%	22,9%	18,2%	19,2%	17,7%	14,2%	13,5%	13,5%	14,2%
. Wiese Sudameris	14,1%	15,2%	14,7%	14,9%	17,3%	19,2%	16,8%	12,1%	18,2%	16,1%	11,5%	23,0%	23,7%
BANCA DE CONSUMO	252,7%	245,2%	257,4%	258,7%	252,4%	249,1%	226,1%	220,3%	239,1%	221,0%	210,5%	188,5%	184,7%
. Del Trabajo	252,7%	245,2%	257,4%	258,7%	252,4%	249,1%	226,1%	220,3%	239,1%	221,0%	210,5%	188,5%	184,7%
. Solventa													
2. SISTEMA NO BANCARIO	432,5%	487,3%	503,0%	467,5%	399,3%	442,9%	390,4%	367,2%	358,0%	393,8%	488,5%	520,7%	541,5%
. Caja Mun. de Juliaca	439,6%	488,1%	500,1%	432,3%	384,2%	426,0%	359,9%	317,4%	299,9%	342,8%	449,6%	482,0%	524,6%
. CRAC Los Andes	408,5%	484,8%	511,7%	604,5%	445,2%	491,3%	491,8%	596,0%	669,7%	629,4%	668,0%	704,8%	611,5%
3. SISTEMA FINANCIERO	73,3%	72,1%	72,7%	72,4%	73,9%	76,7%	69,8%	67,3%	68,3%	63,3%	67,5%	70,5%	70,5%

FUENTE: Correspondientes entidades bancarias de la región

ELABORACION: BCRP, Suc. Puno, Secc. Estudios Económicos.

COEFICIENTES DE CARTERA PESADA

BANCOS	1999		2000										
	NOV	DIC	ENE	FEB	MAR	ABR	MAY	JUN	JUL	AGO	SET	OCT	NOV
1. SISTEMA BANCARIO	23,7%	21,9%	23,1%	24,8%	26,7%	34,7%	39,8%	41,3%	40,6%	42,3%	40,8%	42,4%	46,1%
Banco de la Nación	0,0%	0,0%	0,0%	0,0%	0,0%	0,0%	0,0%	0,0%	0,0%	0,0%	0,0%	0,0%	0,0%
Banca Múltiple	25,7%	23,8%	25,2%	27,1%	29,3%	38,1%	43,7%	45,5%	44,5%	46,5%	44,5%	46,1%	50,2%
. Crédito	31,6%	33,6%	35,4%	37,0%	42,1%	41,6%	36,7%	38,2%	35,0%	32,1%	30,2%	42,2%	45,0%
. Internacional	3,9%	2,1%	2,6%	2,8%	2,2%	2,2%	2,3%	2,3%	3,7%	4,3%	2,2%	3,4%	2,2%
. Continental	23,9%	23,9%	25,1%	26,9%	30,8%	46,0%	56,4%	59,0%	58,3%	59,8%	60,7%	60,5%	69,7%
. Santander	58,8%	51,7%	52,0%	55,6%	57,2%	61,5%	61,1%	58,7%	59,0%	69,8%	69,0%	71,2%	0,0%
. Latino	49,6%	42,5%	44,3%	49,0%	28,8%	27,4%	34,0%	35,4%	26,8%	32,3%	33,7%	60,8%	68,2%
. Wiese Sudameris	0,0%	0,0%	0,0%	0,0%	0,0%	0,0%	0,0%	0,0%	0,0%	0,0%	0,0%	0,0%	0,0%
Banca de Consumo	2,5%	2,5%	3,8%	3,7%	3,7%	3,6%	3,6%	3,5%	3,6%	3,6%	3,7%	2,4%	2,4%
2. SISTEMA NO BANCARIO	8,3%	6,4%	7,8%	7,9%	8,7%	8,5%	8,4%	7,5%	8,1%	8,7%	7,2%	7,1%	7,2%
. Caja Mun. de Juliaca	6,1%	3,0%	4,9%	4,9%	5,0%	5,1%	4,8%	3,6%	3,4%	3,9%	3,2%	2,9%	2,6%
. CRAC Los Andes	16,2%	17,8%	16,3%	16,3%	18,3%	16,9%	17,1%	17,0%	19,4%	21,0%	19,6%	20,7%	23,6%
3. SISTEMA FINANCIERO	22,5%	20,5%	21,7%	23,1%	24,9%	31,8%	36,2%	37,2%	36,3%	37,6%	35,1%	36,0%	38,3%

FUENTE: Correspondientes entidades bancarias de la región

ELABORACION: BCRP, Suc. Puno, Secc. Estudios Económicos.