

# INFORME DE COYUNTURA SETIEMBRE DE 2000

## INTRODUCCION

Durante el periodo enero-setiembre de 2000, la evolución de la economía departamental nos muestra contracciones en sus principales indicadores; así tenemos que en los sectores Externo, Fiscal, Monetario -aunándose a ellos la actividad turística-, presentaron desarrollos negativos; sin embargo, los componentes del Sector Real (agrícola, pecuario, pesca, minería, industria y construcción) incrementaron sus niveles de producción; la variación del IPC de la ciudad de Puno, fue menor frente a similar periodo del año precedente, en tanto que la cotización promedio del dólar presentó una tendencia creciente.

## INFLACION Y TIPO DE CAMBIO

### Inflación

Durante setiembre el índice general de precios en la ciudad de Puno se registró una inflación de 0,9 por ciento, significando un incremento de 0,5 de punto porcentual, respecto al presentado el mes anterior; con lo cual la tasa de inflación acumulada en los nueve primeros meses del año y los últimos doce meses fue 3,1 y 4,1 por ciento, respectivamente.

### INFLACIÓN DE LOS ULTIMOS 12 MESES

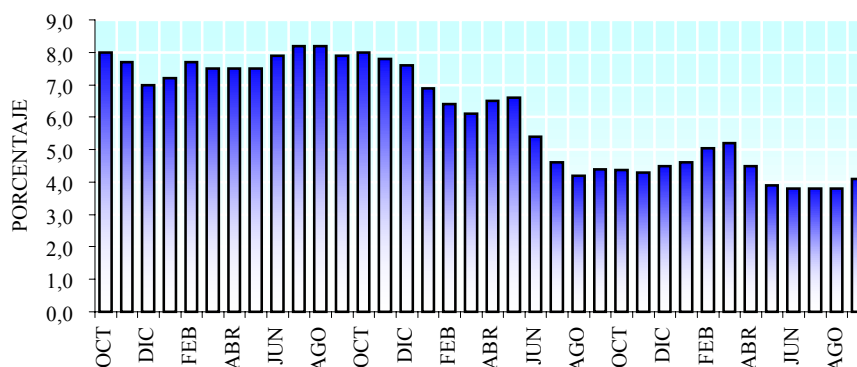

Entre los rubros de mayor variación, tanto positiva como negativa en el grupo "Alimentos y bebidas", destacan el incremento del precio del tomate y la disminución en el de productos alimenticios preparados, tal como se muestra en la siguiente tabla:

### RUBROS DE MAYOR VARIACIÓN

RUBRO	POSITIVA	RUBRO	NEGATIVA
Tomate	29,7	Prod. alimenticios prep.	-11,5
Uva	15,4	Ajos	-4,8
Frutas en conserva	6,2	Camote	-4,3
Pecado fresco y congelado	4,4	Olluco y similares	-2,4
Galletas	4,1	Café	-2,4

La inflación más alta en el mes fue registrada por el grupo "Alquiler de Vivienda y Combustible" con una tasa del 3,4 por ciento, habiendo contribuido a este resultado, los incrementos importantes en los precios de los combustibles

líquidos (+7,5 por ciento), reparación y conservación de la vivienda (+6 por ciento) y gas (+3 por ciento). Por otro lado, en el grupo "Transportes y Comunicaciones" los precios de los combustibles y lubricantes y del transporte nacional crecieron en 4,1 y 3,9 por ciento, respectivamente.

**CIUDAD DE PUNO: INDICE DE PRECIOS AL CONSUMIDOR**  
(Variación % mensual)

GRUPOS DE CONSUMO	POND.	1999			ACUM. 99	2000			ACUM. 2000
		JUL	AGO	SET		JUL	AGO	SET	
<b>INDICE GENERAL</b>	100,0	0,2	0,3	0,6	3,4	0,2	0,4	0,9	3,1
1. Alimentos y bebidas	55,5	(0,2)	0,0	0,2	(0,5)	0,1	0,1	0,7	(0,1)
2. Vestido y calzado	7,7	0,2	0,2	0,7	5,0	0,7	1,6	0,4	4,9
3. Alq. Vivienda y combust.	11,1	2,2	2,2	3,2	15,4	0,0	1,0	3,4	5,1
4. Mueb. enseres y mantenim.	3,8	(0,1)	0,0	0,4	3,9	0,2	0,1	1,5	6,6
5. Cuidado, conserv. Salud	1,4	0,0	0,1	0,1	11,9	0,0	0,0	0,0	4,7
6. Transp. Y comunicaciones	9,1	0,8	0,3	0,2	2,6	0,4	0,4	0,6	17,7
7. Esparc. divers. serv. cult.	5,0	0,0	0,1	0,0	5,9	0,1	0,4	0,2	0,5
8. Otros bienes y servicios	6,5	0,2	0,4	0,6	8,8	0,0	0,3	0,1	2,1

## Tipo de Cambio

El tipo de cambio del mes de setiembre de 2000, alcanza a S/. 3,4856; representando una devaluación de 2,0 por ciento con relación a similar indicador del año precedente (S/. 3,4160).

### TIPO DE CAMBIO

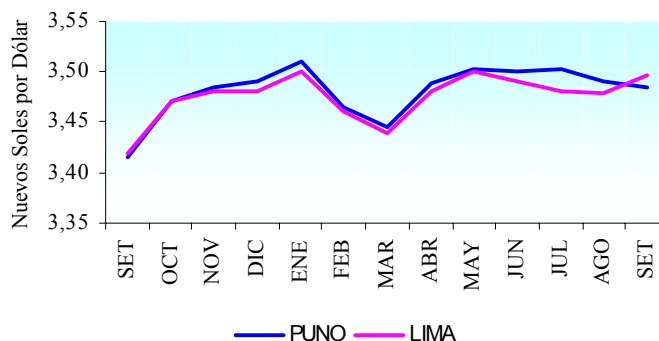

## PRODUCCIÓN

### Producción agropecuaria

En setiembre de 2000, la producción del sector agropecuario registró una recuperación de 1,5 por ciento respecto a igual mes del año anterior; acumulando en el transcurso de los nueve primeros meses del año un crecimiento del 5,0 por ciento. Este resultado positivo refleja la recuperación en 6,3 por ciento en la producción agrícola y en 2,0 por ciento en la actividad pecuaria.

Como es habitual en setiembre sólo se registró la producción de plátano. Por el contrario, este mes constituye el segundo de la campaña 2000 - 2001; habiéndose registrado una siembra de 11 410 hectáreas de 21 cultivos, destacando la de habas, papa y quinua con el 25, 17 y 15 por ciento, respectivamente. Comparada con la actividad efectuada en setiembre del año pasado, registró una contracción de 60 por ciento, como resultado de la incertidumbre en las condiciones climáticas en el altiplano (principal factor para esta actividad). Respecto a la programación para

este mes, la siembra fue superior en 79 por ciento.

### PRODUCCIÓN AGROPECUARIA 1/ (TM)

	2000									VAR. % 2000/1999	
	ENE	FEB	MAR	ABR	MAY	JUN	JUL	AGO	SET	SET	ENE- SET
<b>AGRICOLA 2/</b>	0,00	0,18	1,08	8,30	9,82	2,73	0,23	0,01	0,01	12,1%	6,3%
Quinua	0	0	131	12 265	7 596	52	0	0	0	--	20,4%
Cebada Grano	0	0	433	9 605	11 113	2 190	0	0	0	--	1,5%
Papa	0	3 783	24 551	150 315	155 369	41 460	0	0	0	--	17,4%
Oca	0	0	137	13 084	17 345	2 520	0	0	0	--	17,7%
Olluco	0	0	239	2 979	2 647	436	0	0	0	--	15,9%
Yuca	0	41	199	1 412	2 516	1 725	851	0	0	--	-2,4%
Haba	0	966	2 908	3 847	3 794	630	0	0	0	--	46,4%
Cebolla	0	572	692	3 406	2 297	427	0	0	0	--	-3,8%
Avena Forrajera	0	288	5 195	193 324	246 234	51 764	0	0	0	--	-5,3%
Cebada Forrajera	0	78	2 675	105 077	167 356	34 661	0	0	0	--	-10,8%
Plátano	375	360	178	226	245	275	903	1 090	1 081	12,1%	-12,5%
Naranja	0	0	420	2 540	6 362	8 139	3 142	0	0	--	-8,0%
Café	0	0	234	879	2 274	922	250	0	0	--	-13,5%
Alfalfa	0	1 369	7 326	34 669	44 119	21 651	0	0	0	--	9,3%
Otros Pastos Cult.	0	0	2 430	13 795	25 292	13 035	0	0	0	--	2,7%
Otros Cultivos 2/	0,00	0,00	0,04	0,35	0,34	0,13	0,01	0,00	0,00	--	25,8%
<b>PECUARIA 2/</b>	0,41	1,81	2,09	0,88	0,95	0,95	0,88	0,76	0,64	1,3%	2,0%
<b>TOTAL 2/</b>	0,42	1,98	3,17	9,18	10,77	3,68	1,11	0,77	0,65	1,5%	5,0%

1/ Preliminar

2/ V.B.P. a precios de 1979

En setiembre el valor de la producción pecuaria alcanzó un crecimiento de 1,3 por ciento; acumulando en el transcurso de los nueve primeros meses una recuperación de 2,3 por ciento, observándose un aumento generalizado de los diferentes rubros, destacando el mayor crecimiento en la producción de carne de ave (+23 por ciento), fibra de llama (+9 por ciento) y carne de porcino (+7 por ciento).

### Producción pesquera

La producción del sector pesca, en el período enero-setiembre, se incrementó en 549 por ciento, como resultado de la mayor producción de trucha en jaulas flotantes que aumentó en 2 122 por ciento; asimismo, la extracción de mauri e ispi crecieron en 245 y 243 por ciento respectivamente; pero estos resultados positivos, mas que un dinamismo, es el resultado de un ajuste en los datos estadísticos, debido a la implementación del denominado "Programa de Vigilancia y Control Pesquero", los cuales vienen captando información directamente en el centro de desembarque.

### PRODUCCIÓN PESQUERA (TM)

	2000									VAR % 2000/1999	
	ENE	FEB	MAR	ABR	MAY	JUN	JUL	AGO	SET	SET	ENE-SET
PESCA MARITIMA	--	--	--	--	--	--	--	--	--	--	--
P. CONTINENTAL	101	99	106	112	111	566	650	711	761	548,6%	120,6%
Fresco	99	97	104	110	109	564	648	708	759	557,8%	121,2%
Seco Salado	2	2	2	2	2	2	3	3	3	28,3%	53,5%
<b>TOTAL</b>	101	99	106	112	111	566	650	711	761	548,6%	120,6%

Asimismo, la comercialización de la producción pesquera se incrementó en 45 por ciento durante los nueve primeros

meses de este año.

## Producción minera

La producción de estaño, principal mineral de exportación del departamento, durante el período enero-setiembre presentó una recuperación de 26 por ciento; mientras que, el valor de la producción creció en 41 por ciento, debido al incremento de los costos de producción.

PRODUCCIÓN MINERA											
	2000									VAR.% 2000/1999	
	ENE	FEB	MAR	ABR	MAY	JUN	JUL	AGO	SET	SET	ENE-SET
MIN. METALICA	5852	5 703	5 991	5 585	5 983	6 006	5 533	6 082	5 924	10,2%	26,1%
Estaño (TMS)	5852	5 703	5 991	5 585	5 983	6 006	5 533	6 082	5 924	10,2%	26,1%
MIN.NO METAL.	0	0	0	0	0	0	0	0	0	-,-	-,-
<b>TOTAL</b>	5852	5 703	5 991	5 585	5 983	6 006	5 533	6 082	5 924	10,2%	26,1%

(\*) Información Estimada

## Producción manufacturera

La producción del sector manufacturero registró una contracción de 12 por ciento en setiembre de 2000; por el contrario, entre enero y setiembre esta actividad creció en 5 por ciento. El resultado de los nueve primeros meses refleja el comportamiento de las industrias, tanto de alimentos y bebidas, como de minerales no metálicos, cuyos niveles de producción aumentaron en 16 y 2 por ciento, respectivamente.

PRODUCCIÓN MANUFACTURERA (Variaciones porcentuales)											
	2000									ACUM. 2000	
	ENE	FEB	MAR	ABR	MAY	JUN	JUL	AGO	SET	ENE-SET	
PROC. REC. PRIMARIOS	-,-	-,-	-,-	-,-	-,-	-,-	-,-	-,-	-,-	-,-	-,-
RESTO DE LA INDUST.	5,1%	27,2%	16,0%	33,3%	-4,2%	-2,3%	1,8%	2,2%	-11,9%	5,3%	
31 Alim..., bebidas y tabaco	17,4%	25,5%	31,2%	56,6%	1,5%	-11,0%	3,9%	9,1%	-7,0%	11,1%	
3131-34 Beb. Gaseosas	17,4%	25,5%	31,2%	56,6%	1,5%	-11,0%	3,9%	9,1%	-7,0%	11,1%	
36 Minerales no metálicos	-6,8%	29,5%	-3,4%	10,0%	-11,4%	9,1%	-0,5%	-4,5%	-16,5%	-1,1%	
3692 Cemento	-6,8%	29,5%	-3,4%	10,0%	-11,4%	9,1%	-0,5%	-4,5%	-16,5%	-1,1%	
<b>TOTAL</b>	5,1%	27,2%	16,0%	33,3%	-4,2%	-2,3%	1,8%	2,2%	-11,9%	5,3%	

## Construcción

Entre enero y setiembre de 2000, la actividad del sector construcción, medida a través del despacho de cemento, registró una recuperación de 1,2 por ciento con respecto al mismo período de 1999. Por el contrario, el valor real por concepto de trámite de licencias de construcción y ejecución de carreteras a cargo de la Región disminuyeron en 59 y 28 por ciento, respectivamente.

## Turismo

En el período enero-setiembre de 2000, arribaron al departamento de Puno 155 383 turistas, de los cuales 65 763 fueron extranjeros, representando el 42 por ciento del total. Este flujo de extranjeros cayó en 1,8 por ciento, comparado con los arribos de similar período de 1999. Dichos visitantes proceden de mercados tan importantes como Europa, Norteamérica, Asia y Sudamérica, que en conjunto representan el 97 por ciento de los visitantes extranjeros a Puno.

**ARRIBO DE TURISTAS NACIONALES Y EXTRANJEROS**

	2000									VAR % 2000/1999	
	ENE	FEB	MAR	ABR	MAY	JUN	JUL	AGO	SET	SET	ENE-SET
Norte América	629	739	891	777	896	869	1148	1155	663	-26,1%	-10,8%
Centro América	26	62	29	148	65	26	112	102	115	-64,6%	-38,6%
Sud América	694	750	415	383	474	341	470	429	303	-11,7%	-2,8%
Europa	2654	3157	3783	4800	4298	4529	6384	9076	5 906	12,8%	2,9%
Asia	549	846	1106	807	837	739	719	861	834	-53,4%	-6,1%
Africa	10	12	14	26	24	12	10	18	6	-40,0%	-10,2%
Otros	67	42	60	96	128	38	223	315	66	-9,6%	-30,7%
<b>Total Nacionales</b>	9313	12370	11154	8889	10107	9081	9438	9988	9 280	-7,8%	-3,0%
<b>Total Extranjeros</b>	4629	5608	6298	7037	6722	6554	9066	11956	7 893	-9,0%	-1,8%
<b>TOTAL GENERAL</b>	13942	17978	17452	15926	16829	15635	18504	21944	17 173	-8,3%	-2,5%

## SECTOR EXTERNO

### Exportaciones

Durante setiembre de 2000, las exportaciones FOB alcanzaron a US \$ 4,3 millones, nivel inferior en 27,2 por ciento a las exportaciones del mismo mes de 1999, debido a la caída de las compras, en lo referente a productos No Tradicionales, en "Resto" (61 por ciento), Metal Mecánica (61 por ciento), Química (59 por ciento), Materiales y Útiles de Escritorio (50 por ciento) y Textil (37 por ciento), contrariamente los rubros que presentaron incrementos fueron: Pesquería (114 por ciento), Siderurgia y Metalurgia (52 por ciento), Agropecuario (44 por ciento) y Grasas y Aceites (0,001 por ciento). En cuanto a ventas de Productos Tradicionales se registraron ventas de S/. 0,6 de millón. Nuestras exportaciones durante el periodo enero-setiembre cayeron en 33,5 por ciento.

En cuanto a la distribución porcentual, del valor de las exportaciones lo constituyeron los Productos Tradicionales que represento el 14,2 cuya distribución por rubros fue "Diversos" y Aceites y Lubricantes en 13,5 y 0,6 por ciento. Por su parte en cuanto a Productos No Tradicionales representó el 80,9 por ciento que se distribuyeron de la siguiente manera: Textil (22,2 por ciento), Química (19,5 por ciento), Agropecuario (11,8 por ciento), Siderurgia y Metalurgia (11,2 por ciento), "Resto" (7,2 por ciento), Pesquería (5,0 por ciento), Metal Mecánica (4,0 por ciento) respectivamente; en tanto que el restante 5,0 por ciento estuvo constituido por Grasas y Aceites (2,5 por ciento) y Materiales y útiles de escritorio (2,5 por ciento) respectivamente.

#### EXPORTACIONES (FOB)

(En millones de US\$)

	SETIEMBRE		ENERO-SETIEMBRE		VARIACION %	
	1999	2000	1999	2000	AÑO ANT	ACUM
Productos Tradicionales	0,01	0,61	0,90	0,68	5635,0%	-24,0%
Productos No Tradicionales	5,95	3,73	53,31	35,38	-37,4%	-33,6%
. Monto	5,96	4,34	54,20	36,06	-27,2%	-33,5%
. Número	306	195	2 506	1 850	-36,3%	-26,2%

ELABORACION: Secc. Estudios Económicos.

### Importaciones

El valor de las importaciones (US \$ 2,7 millones) ingresadas por las Aduanas del departamento en setiembre de 2000, fueron menores en S/. 2,5 millones, representando un decremento del 48,6 por ciento, con relación a las importaciones (US \$ 5,2 millones) registradas en similar período del año precedente, debido a la tendencia negativa

de Insumos (58 por ciento), la declinación muestra que aún no se recupera la economía, que más bien se acentúa la recesión, reflejado en una menor demanda por insumos. En particular las importaciones de enero-setiembre de 2000, disminuyeron en 19,5 por ciento, comparado con el periodo indicado de 1999.

En el período comentado las importaciones fueron predominantemente en los rubros: Insumos industriales (57,1 por ciento), Alimentos y bebidas (21,6 por ciento), Insumos agrícolas (17,6 por ciento), sumando el 96,3 por ciento en tanto que del 3,7 por ciento restante participaron los rubros como son: Materiales de Construcción (2,3 por ciento) y Combustibles y Lubricantes (1,4 por ciento).

### IMPORTACIONES (CIF)

(En millones de US\$)

	SETIEMBRE		ENERO-SETIEMBRE		VARIACION %	
	1999	2000	1999	2000	AÑO ANT	ACUM
Bienes de Consumo	0,38	0,57	3,35	3,10	49,9%	-7,4%
Insumos	4,79	2,02	29,77	23,46	-57,7%	-21,2%
Bienes de Capital	0,00	0,06	1,09	0,96		-12,1%
. Monto	5,17	2,66	34,21	27,52	-48,6%	-19,5%
. Número	114	50	856	813	-56,1%	-5,0%

ELABORACION: Secc. Estudios Económicos.

## FINANZAS PUBLICAS

### Ingresos Corrientes

Los ingresos del Gobierno Central, recaudado en el departamento de Puno, durante setiembre de 2000, fueron de S/. 3,4 millones, los que son menores, en valores constantes, en 33,0 por ciento, comparados al monto recaudado en igual período de 1999. Dicha variación se debe a la contracción presentada en los rubros Multas y otras Sanciones en 70 por ciento, A la Producción y Consumo en 35 por ciento, Impuesto al Renta en 36 por ciento, "Otros" en 17 por ciento y A la Importación en 4 por ciento.

Del total recaudado, en términos relativos, los impuestos A la Producción y Consumo e Impuesto a la Renta representan el 50,6 y 31,3 por ciento, respectivamente; seguido de Tasas, A la Importación y Multas y otras Sanciones con el 16,5; 1,0 y 0,6 por ciento, respectivamente.

### INGRESOS CORRIENTES DEL GOBIERNO CENTRAL

(En millones de Nuevos Soles)

RUBROS	SETIEMBRE		ENERO-SETIEMBRE		VARIACION %		%
	1999	2000	1999	2000	ACUM	AÑO ANT	
I INGRESOS TRIBUTARIOS	4,89	3,40	46,73	38,34	-20,8%	-33,0%	100,0%
A los Ingresos	1,59	1,07	16,30	12,08	-28,4%	-35,5%	31,3%
A la Importación	0,04	0,04	0,83	0,32	-63,1%	-3,7%	1,0%
A la Prod. y Cons.	2,56	1,72	25,57	21,22	-20,0%	-35,2%	50,6%
Tasas	0,65	0,56	3,37	4,07	16,8%	-16,7%	16,5%
Multas y Otras S.	0,06	0,02	0,66	0,65	-5,0%	-69,5%	0,6%
<b>TOTAL</b>	<b>4,89</b>	<b>3,40</b>	<b>46,73</b>	<b>38,34</b>	<b>-20,8%</b>	<b>-33,0%</b>	<b>100,0%</b>

ELABORACION: Secc. Estudios Económicos.

## MONEDA Y CREDITO

### Cartera pesada

El Índice de Morosidad de los créditos del sistema financiero departamental alcanza un nivel del 35,1 por ciento a fines de setiembre de 2000, explicado por la alta morosidad (44,5 por ciento) mostrada en los créditos de las entidades bancarias y una menor tasa (7,2 por ciento), de las entidades no bancarias.

## Depósitos

El saldo de los depósitos del Sistema Financiero departamental, a fines de setiembre de 2000, fue inferior, en valores constantes, en 1,0 por ciento respecto a periodo similar de 1999. El referido desarrollo no satisfactorio se explica por la disminución de los depósitos en los Bancos: Santander, Crédito y Nación en 49, 17 y 6 por ciento, respectivamente, durante los periodos referidos; pese al incremento de los niveles de captaciones en los bancos: Del Trabajo, Latino, Wiese Sudameris, Internacional y Continental en tasas del 57, 33, 26, 12 y 1 por ciento respectivamente. En el Sistema no Bancario los depósitos de la Caja Municipal de Arequipa y la CRAC "Los Andes" tuvieron expansiones en 118 y 84 por ciento respectivamente.

Según los instrumentos usados para captar fondos, en el período comparado, los rubros "Otros", A La Vista y Ahorro se contrajeron en 66, 16 y 14 por ciento, mientras en el rubro A Plazo se expandió en 43 por ciento.

Desde la óptica del posicionamiento de las entidades financieras en el mercado, en el mes de setiembre de 2000, siete bancos: Crédito (28,9 por ciento), Continental (24,6 por ciento), Latino (12,8 por ciento), Internacional (9,3 por ciento), Nación (9,1 por ciento), Wiese Sudameris (7,8 por ciento) y Santander (3,0 por ciento) captaron el 95,5 por ciento de los depósitos constituidos en el Sistema Financiero; dejando que el 4,5 por ciento de depósitos sea distribuido entre las restantes cuatro entidades financieras (Del Trabajo, Caja Municipal y CRAC "Los Andes") que operan en el Departamento de Puno.

A fines de setiembre de 2000, el coeficiente de depósitos y obligaciones en M/E en el sistema financiero departamental fue de 62,1 por ciento con relación al total de depósitos y obligaciones de dicho sistema, siendo mayor en 7,2 por ciento a similar coeficiente de setiembre de 1999 (55,0 por ciento).

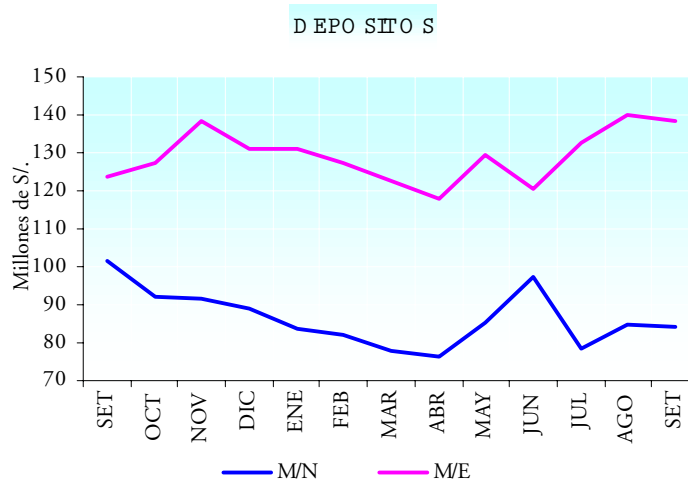

**SALDO DE DEPOSITOS EN M/N Y M/E**  
(En millones de Nuevos Soles)

BANCOS	1999		2000				VARIACION %				%	
	SETIEMBRE		AGOSTO		SETIEMBRE		MES ANT		AÑO ANT			
	M/N	M/E	M/N	M/E	M/N	M/E	M/N	M/E	M/N	M/E	M/N	M/E
1. SISTEMA BANCARIO	96,8	117,8	82,2	136,7	82,3	135,5	-0,4%	-1,4%	-15,4%	14,4%	97,5%	97,8%
Banco de la Nación	20,8	0,0	22,4	0,0	20,3	0,0	-10,1%	-62,7%	-2,9%		24,0%	0,0%
Banca Múltiple	74,9	116,1	58,4	133,4	60,9	132,0	3,6%	-1,7%	-19,2%	13,1%	72,1%	95,2%
Banca de Consumo	1,1	1,8	1,4	3,2	1,2	3,5	-10,9%	9,5%	5,4%	99,0%	1,4%	2,6%
2. SISTEMA NO BANCARIO	1,0	1,4	2,3	1,8	2,1	3,1	-8,9%	68,5%	112,8%	121,9%	2,5%	2,2%

3. SISTEMA FINANCIERO	97,7	119,2	84,5	138,5	84,4	138,6	-0,6%	-0,5%	-14,1%	15,6%	100,0%	100,0%
-----------------------	------	-------	------	-------	------	-------	-------	-------	--------	-------	--------	--------

ELABORACION: Secc. Estudios Económicos.

## Colocaciones

Los créditos y colocaciones del sistema financiero departamental a setiembre de 2000 comparado al mismo mes de 1999, disminuyeron en 11 por ciento, en valores constantes, como consecuencia de la contracción de las colocaciones de las entidades bancarias que canalizan recursos a sectores productivos. En efecto, las colocaciones de todas las entidades bancarias que financian principalmente las actividades empresariales sufrieron contracciones durante el año analizado del 68, 43, 37, 27, 27 y 20 por ciento correspondientes a los bancos: Nación, Santander, Latino, Internacional, Wiese Sudameris y Continental respectivamente. En cambio los Bancos del Trabajo y Crédito incrementaron, en el periodo analizado, sus colocaciones en 13 y 4 por ciento. También, las dos entidades no bancarias: CRAC “Los Andes” y Caja Municipal, financistas de pequeños comerciantes e industriales informales, aumentaron el nivel de sus colocaciones en 163 y 112 por ciento, respectivamente.

Los agentes económicos de los distintos sectores utilizaron menores recursos financieros. Así, los créditos canalizados en setiembre 2000, respecto a similar mes del año anterior, de los sectores: Comercio, Minería, Construcción, Ganadería y “Otros” disminuyeron en 47, 38, 21, 9 y 4 por ciento, respectivamente; mientras que los sectores: Público, Pesquería, Agricultura e Industria crecieron en 75,4, 311, 67 y 19 por ciento. El decreciente Crédito financiero, a setiembre de 2000, estuvo, principalmente concentrado en un 67,2 por ciento en los sectores “Otros” y Comercio, en tanto la diferencia (32,8 por ciento) se canaliza a los sectores: Público (11,3 por ciento), Ganadería (7,2 por ciento), Construcción (4,0 por ciento), Industria (3,9 por ciento), Pesquería (3,8 por ciento), Agricultura (2,2 por ciento) y Minería (0,2 por ciento).

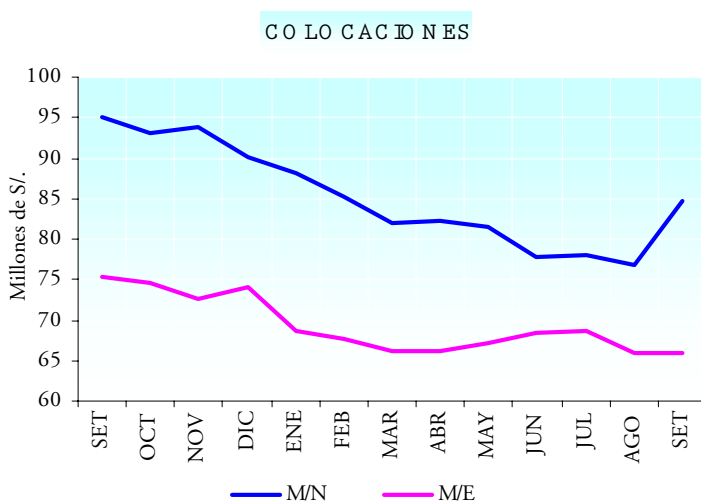

### SALDO DE COLOCACIONES EN M/N Y M/E (En millones de Nuevos Soles)

BANCOS	1999		2000				VARIACION %				%	
	SETIEMBRE		AGOSTO		SETIEMBRE		MES ANT		AÑO ANT			
	M/N	M/E	M/N	M/E	M/N	M/E	M/N	M/E	M/N	M/E	M/N	M/E
1. SISTEMA BANCARIO	84,6	67,7	63,1	58,7	66,4	58,8	4,6%	-0,4%	-22,0%	-13,6%	78,3%	89,4%
Banco de la Nación	4,0	0,0	1,5	0,0	1,4	0,0	-12,9%		-66,6%		1,6%	0,0%
Banca Múltiple	72,0	67,7	51,5	58,7	55,0	58,8	6,3%	-0,4%	-24,0%	-13,6%	64,9%	89,4%
Banca de Consumo	8,5	0,0	10,1	0,0	10,0	0,0	-1,4%	-0,3%	16,4%	-35,9%	11,8%	0,0%
2. SISTEMA NO BANCARIO	7,0	4,0	13,2	6,8	18,4	7,0	38,5%	1,8%	160,0%	74,9%	21,7%	10,6%



3. SISTEMA FINANCIERO	91,6	71,6	76,3	65,5	84,8	65,8	10,5%	-0,1%	-8,0%	-8,7%	100,0%	100,0%
-----------------------	------	------	------	------	------	------	-------	-------	-------	-------	--------	--------

ELABORACION: Secc. Estudios Económicos.

Los bancos Continental, Interbank, Crédito y Del Trabajo otorgaron el 72,7 por ciento del total de colocaciones del sistema financiero; mientras el 27,3 por ciento fue concedido por el resto de las seis entidades financieras con presencia en el departamento. Estas colocaciones fueron otorgadas en un 43,7 por ciento en M/E, menor en 0,2 puntos porcentuales respecto a similar indicador de las colocaciones en M/E de agosto del año precedente (43,9 por ciento).

### **Coeficiente Colocaciones/Depósitos**

En setiembre de 2000, el coeficiente colocaciones/depósitos alcanza a 67,5 por ciento, representando una disminución de la intermediación financiera del 7,7 por ciento con relación a similar coeficiente de setiembre de 1999 (75,2 por ciento). Los bancos persistieron en mostrar una conducta cautelosa frente al desarrollo poco satisfactorio de la economía departamental, por ello continuaron restringiendo la concesión de nuevos créditos.

### **Encaje**

La tasa de encaje efectivo de la CRAC “Los Andes” a fines de setiembre de 2000, fue de 7,5 por ciento, superior al 6 por ciento al encaje legal exigible.

## CIUDAD DE PUNO: INDICE DE PRECIOS AL CONSUMIDOR

(Variación % mensual)

GRUPOS DE CONSUMO	1999				ACUM ENE-DIC 99	2000										SET 2000/1999
	SET	OCT	NOV	DIC		ENE	FEB	MAR	ABR	MAY	JUN	JUL	AGO	SET		
<b>INDICE GENERAL</b>	0,6	0,4	0,2	0,4	4,5	0,2	0,7	0,6	0,0	0,0	0,1	0,2	0,4	0,9	4,1	
1. Alimentos y bebidas	0,2	0,3	0,3	0,0	0,1	(0,2)	(0,6)	(0,5)	0,0	(0,1)	0,2	0,1	0,1	0,7	0,5	
2. Vestido y calzado	0,7	0,3	0,4	0,3	6,1	0,3	0,5	0,2	0,2	0,3	0,5	0,7	1,6	0,4	6,0	
3. Alq. vivienda y combust.	3,2	1,2	(0,3)	1,9	18,7	1,5	0,7	0,6	0,1	(1,0)	(1,2)	0,0	1,0	3,4	8,1	
4. Mueb. enseres y mantenim.	0,4	0,2	0,2	0,1	4,5	0,4	0,8	0,4	0,9	1,9	0,3	0,2	0,1	1,5	7,2	
5. Cuidado, conserv. salud	0,1	0,3	0,5	0,1	12,8	0,0	2,0	2,3	0,0	0,3	0,0	0,0	0,0	0,0	5,5	
6. Transp. y comunicaciones	0,2	0,3	0,1	1,1	4,0	(0,4)	7,7	6,7	0,6	0,6	0,1	0,4	0,4	0,6	19,3	
7. Esparc. divers. serv. cult.	0,0	0,2	0,0	(0,1)	6,0	0,6	(0,0)	0,3	(1,6)	0,0	0,6	0,1	0,4	0,2	0,7	
8. Otros bienes y servicios	0,6	0,4	0,5	0,4	10,3	0,4	0,8	0,1	0,1	0,2	0,2	0,0	0,3	0,1	3,4	

FUENTE : I.N.E.I.

**TIPO DE CAMBIO**  
(Nuevos Soles por US Dólar)

PERÍODO	Promedio del Período						Fin de Período						PERÍODO
	Bancario 1/			Informal 2/			Bancario 1/			Informal 2/			
	Compra	Venta	Promedio	Compra	Venta	Promedio	Compra	Venta	Promedio	Compra	Venta	Promedio	
<b>1995</b>	<b>2,2400</b>	<b>2,2600</b>	<b>2,2500</b>	<b>2,2481</b>	<b>2,2691</b>	<b>2,2586</b>	<b>2,3000</b>	<b>2,3200</b>	<b>2,3100</b>	<b>2,3300</b>	<b>2,3520</b>	<b>2,3410</b>	<b>1995</b>
Dic	2,3200	2,3300	2,3300	2,3267	2,3492	2,3379	2,3000	2,3200	2,3100	2,3300	2,3520	2,3410	Dic
<b>1996</b>	<b>2,4440</b>	<b>2,4540</b>	<b>2,4490</b>	<b>2,4400</b>	<b>2,4606</b>	<b>2,4503</b>	<b>2,5960</b>	<b>2,6030</b>	<b>2,6000</b>	<b>2,5800</b>	<b>2,6050</b>	<b>2,5925</b>	<b>1996</b>
Dic	2,5790	2,5880	2,5830	2,5779	2,5986	2,5882	2,5960	2,6030	2,6000	2,5800	2,6050	2,5925	Dic
<b>1997</b>	<b>2,6570</b>	<b>2,6640</b>	<b>2,6600</b>	<b>2,6538</b>	<b>2,6764</b>	<b>2,6651</b>	<b>2,7160</b>	<b>2,7300</b>	<b>2,7230</b>	<b>2,7300</b>	<b>2,7400</b>	<b>2,7350</b>	<b>1997</b>
Dic	2,7130	2,7200	2,7160	2,7207	2,7409	2,7308	2,7160	2,7300	2,7230	2,7300	2,7400	2,7350	Dic
<b>1998</b>	<b>2,9220</b>	<b>2,9290</b>	<b>2,9260</b>	<b>2,9166</b>	<b>2,9451</b>	<b>2,9308</b>	<b>3,1400</b>	<b>3,1590</b>	<b>3,1500</b>	<b>3,1450</b>	<b>3,1770</b>	<b>3,1610</b>	<b>1998</b>
Ene	2,7400	2,7500	2,7400	2,7319	2,7593	2,7456	2,7700	2,7700	2,7700	2,7425	2,7750	2,7588	Ene
Feb	2,8000	2,8000	2,8000	2,7814	2,8162	2,7988	2,8100	2,8100	2,8100	2,8000	2,8350	2,8175	Feb
Mar	2,8030	2,8090	2,8060	2,8027	2,8314	2,8170	2,8060	2,8100	2,8080	2,8000	2,8300	2,8150	Mar
Abr	2,8200	2,8200	2,8200	2,8080	2,8336	2,8208	2,8200	2,8300	2,8300	2,8200	2,8450	2,8325	Abr
May	2,8400	2,8500	2,8400	2,8330	2,8600	2,8465	2,8600	2,8600	2,8600	2,8500	2,8700	2,8600	May
Jun	2,9030	2,9090	2,9060	2,8955	2,9287	2,9121	2,9270	2,9310	2,9290	2,9450	2,9800	2,9625	Jun
Jul	2,9200	2,9200	2,9200	2,9376	2,9624	2,9500	2,9200	2,9300	2,9300	2,9400	2,9700	2,9550	Jul
Ago	2,9600	2,9600	2,9600	2,9514	2,9767	2,9640	3,0200	3,0200	3,0200	2,9900	3,0200	3,0050	Ago
Set	3,0370	3,0450	3,0410	3,0275	3,0602	3,0439	3,0300	3,0400	3,0350	3,0300	3,0600	3,0450	Set
Oct	3,0400	3,0500	3,0500	3,0308	3,0580	3,0444	3,0600	3,0700	3,0700	3,0400	3,0650	3,0525	Oct
Nov	3,0900	3,1000	3,0900	3,0680	3,0975	3,0828	3,1100	3,1100	3,1100	3,1100	3,1500	3,1300	Nov
Dic	3,1290	3,1390	3,1340	3,1310	3,1569	3,1440	3,1400	3,1590	3,1500	3,1450	3,1770	3,1610	Dic
<b>1999</b>	<b>3,3783</b>	<b>3,3840</b>	<b>3,3814</b>	<b>3,3680</b>	<b>3,3976</b>	<b>3,3828</b>	<b>3,5050</b>	<b>3,5100</b>	<b>3,5080</b>	<b>3,5000</b>	<b>3,5400</b>	<b>3,5200</b>	<b>1999</b>
Ene	3,2410	3,2540	3,2480	3,2029	3,2457	3,2243	3,3500	3,3580	3,3540	3,3000	3,3350	3,3175	Ene
Feb	3,3900	3,3990	3,3940	3,3663	3,4029	3,3846	3,4360	3,4430	3,4400	3,3950	3,4550	3,4250	Feb
Mar	3,3750	3,3820	3,3780	3,3726	3,4011	3,3868	3,3280	3,3380	3,3330	3,3500	3,3750	3,3625	Mar
Abr	3,3440	3,3520	3,3480	3,3423	3,3654	3,3538	3,3330	3,3400	3,3370	3,3400	3,3600	3,3500	Abr
May	3,3280	3,3340	3,3310	3,3261	3,3507	3,3384	3,3310	3,3360	3,3340	3,3300	3,3600	3,3450	May
Jun	3,3350	3,3400	3,3380	3,3300	3,3593	3,3447	3,3300	3,3370	3,3340	3,3300	3,3600	3,3450	Jun
Jul	3,3200	3,3250	3,3230	3,3243	3,3533	3,3388	3,3270	3,3380	3,3330	3,3300	3,3600	3,3450	Jul
Ago	3,3580	3,3640	3,3610	3,3469	3,3729	3,3599	3,3810	3,3850	3,3830	3,3600	3,3850	3,3725	Ago
Set	3,4160	3,4210	3,4180	3,4020	3,4300	3,4160	3,4600	3,4630	3,4620	3,4500	3,4900	3,4700	Set
Oct	3,4710	3,4740	3,4720	3,4550	3,4858	3,4704	3,4890	3,4930	3,4910	3,4650	3,4950	3,4800	Oct
Nov	3,4800	3,4840	3,4820	3,4713	3,4998	3,4855	3,4870	3,4900	3,4890	3,4900	3,5200	3,5050	Nov
Dic	3,4820	3,4860	3,4840	3,4764	3,5039	3,4901	3,5050	3,5100	3,5080	3,5000	3,5400	3,5200	Dic
<b>2000</b>	<b>3,4772</b>	<b>3,4808</b>	<b>3,4789</b>	<b>3,4748</b>	<b>3,5007</b>	<b>3,4878</b>	<b>3,5070</b>	<b>3,5100</b>	<b>3,5090</b>	<b>3,5000</b>	<b>3,5250</b>	<b>3,5125</b>	<b>2000</b>
Ene	3,4970	3,5020	3,4990	3,4983	3,5233	3,5108	3,4890	3,4920	3,4910	3,4900	3,5200	3,5050	Ene
Feb	3,4540	3,4580	3,4560	3,4525	3,4770	3,4648	3,4470	3,4530	3,4500	3,4450	3,4700	3,4575	Feb
Mar	3,4410	3,4450	3,4430	3,4309	3,4604	3,4457	3,4840	3,4880	3,4860	3,4700	3,4950	3,4825	Mar
Abr	3,4770	3,4810	3,4790	3,4744	3,5017	3,4881	3,4760	3,4790	3,4780	3,4700	3,4950	3,4825	Abr
May	3,5020	3,5050	3,5030	3,4895	3,5173	3,5034	3,5040	3,5070	3,5060	3,5100	3,5400	3,5250	May
Jun	3,4850	3,4890	3,4870	3,4871	3,5126	3,4999	3,4870	3,4920	3,4900	3,4800	3,5100	3,4950	Jun
Jul	3,4790	3,4820	3,4800	3,4885	3,5150	3,5018	3,4730	3,4760	3,4745	3,4900	3,5150	3,5025	Jul
Ago	3,4760	3,4790	3,4780	3,4775	3,5018	3,4897	3,4720	3,4740	3,4730	3,4700	3,4950	3,4825	Ago
Set	3,4840	3,4860	3,4850	3,4743	3,4969	3,4856	3,5070	3,5100	3,5090	3,5000	3,5250	3,5125	Set

1/ Corresponde a la cotización publicada por la Superintendencia de Banca y Seguros.

2/ Tipo de Cambio del Mercado Informal (jr. Tacna, Ciudad de Puno), calculado en base a observaciones propias.

**DEPARTAMENTO DE PUNO: PRODUCCION AGROPECUARIA 1/**

(TM)

	1999				TOTAL 99	2000										VAR % 2000-1999	
	SET	OCT	NOV	DIC		ENE	FEB	MAR	ABR	MAY	JUN	JUL	AGO	SET	SET	ENE-SET	
<b>AGRICOLA 2/</b>	<b>0,01</b>	<b>0,02</b>	<b>0,21</b>	<b>0,47</b>	<b>21,67</b>	<b>0,00</b>	<b>0,18</b>	<b>1,08</b>	<b>8,21</b>	<b>9,63</b>	<b>2,70</b>	<b>0,23</b>	<b>0,01</b>	<b>0,01</b>	<b>12,1%</b>	<b>2,7%</b>	
Quinua	0	0	0	0	16 648	0	0	131	12 265	7 596	52	0	0	0	--	20,4%	
Cañihua	0	0	0	0	3 816	0	0	53	3 178	1 066	23	0	0	0	--	13,2%	
Cebada Grano	0	0	0	0	22 986	0	0	433	9 605	11 113	2 190	0	0	0	--	1,5%	
Trigo	0	0	0	0	1 095	0	0	0	605	548	48	0	0	0	--	9,7%	
Centeno Grano	0	0	0	0	96	0	0	0	31	65	0	0	0	0	--	0,5%	
Avena Grano	0	0	0	0	3 785	0	0	0	1 803	1 956	416	0	0	0	--	10,3%	
Maiz Amiláceo	0	0	0	0	2 303	0	0	0	908	1 494	1 082	26	0	0	--	52,4%	
Maiz Amarillo Duro	0	0	0	0	3 269	0	0	762	1 043	1 386	948	210	0	0	--	33,1%	
Arroz	0	0	0	0	432	0	0	95	195	169	39	0	0	0	--	15,3%	
Papa	0	0	7 417	17 531	344 748	0	3 783	24 551	150 315	155 369	41 460	0	0	0	--	17,4%	
Oca	0	0	0	0	28 117	0	0	137	13 084	17 345	2 520	0	0	0	--	17,7%	
Olluco	0	0	0	0	5 435	0	0	239	2 979	2 647	436	0	0	0	--	15,9%	
Mashua	0	0	0	0	3 367	0	0	11	2 398	2 091	303	0	0	0	--	42,7%	
Yuca	0	0	0	0	6 909	0	41	199	1 412	2 516	1 725	851	0	0	--	-2,4%	
Tarhui	0	0	0	0	819	0	0	0	0	767	481	59	0	0	--	59,6%	
Haba	0	0	0	0	8 295	0	966	2 908	2 030	0	0	0	0	0	--	46,4%	
Arveja	0	0	0	0	361	0	69	99	166	0	0	0	0	0	--	52,3%	
Cebolla	0	0	0	0	7 690	0	572	692	3 406	2 297	427	0	0	0	--	-3,8%	
Avena Forrajera	0	0	0	0	524 654	0	288	5 195	193 324	246 234	51 764	0	0	0	--	-5,3%	
Cebada Forrajera	0	0	0	0	347 403	0	78	2 675	105 077	167 356	34 661	0	0	0	--	-10,8%	
Plátano	964	1 196	1 125	1 065	8 797	375	360	178	226	245	275	903	1 090	1 081	12,1%	-12,5%	
Naranja	0	0	0	0	22 386	0	0	420	2 540	6 362	8 139	3 142	0	0	--	-8,0%	
Café	0	0	0	0	5 271	0	0	234	879	2 274	922	250	0	0	--	-13,5%	
Alfalfa	0	0	0	0	99 881	0	1 369	7 407	34 669	44 119	21 651	0	0	0	--	9,3%	
Otros Pastos Cultivados	0	0	0	0	53 105	0	0	2 430	13 795	25 292	13 035	0	0	0	--	2,7%	
<b>PECUARIA 2/</b>	<b>0,63</b>	<b>0,47</b>	<b>2,21</b>	<b>0,63</b>	<b>11,10</b>	<b>0,41</b>	<b>1,81</b>	<b>2,09</b>	<b>0,88</b>	<b>0,95</b>	<b>0,95</b>	<b>0,88</b>	<b>0,76</b>	<b>0,64</b>	<b>1,3%</b>	<b>2,3%</b>	
Carne de Vacuno	1 428	1 078	659	558	16 804	830	1 135	1 367	1 908	2 050	2 075	1 957	1 773	1 436	0,6%	1,2%	
Carne de Ovino	831	576	484	409	9 591	441	552	733	1 099	1 230	1 258	1 143	985	839	1,0%	2,0%	
Carne de Alpaca	359	218	156	128	4 283	186	253	326	529	598	597	562	410	362	0,8%	3,1%	
Carne de Llama	100	69	53	85	1 261	56	83	97	149	170	172	159	117	100	0,5%	4,7%	
Carne de Porcino	139	102	85	72	1 724	109	139	155	197	223	213	215	169	141	1,4%	6,5%	
Carne de Ave	155	156	156	193	1 841	163	168	174	174	206	210	194	186	173	11,6%	23,4%	
Leche de Vacuno	1 090	882	716	636	19 027	1 377	1 859	2 290	2 574	2 584	2 393	1 846	1 385	1 115	2,3%	3,8%	
Lana de Ovino	0	0	688	351	3 005	0	1 911	1 947	0	0	0	0	0	0	--	0,2%	
Fibra de Alpaca	0	0	1 071	122	1 608	0	415	520	0	0	0	0	0	0	--	0,8%	
Fibra de Llama	0	0	172	23	229	0	35	51	0	0	0	0	0	0	--	8,9%	
Otros pdtos. Pecuarios	975	765	557	493	11 511	594	787	918	1 254	1 303	1 329	1 264	1 159	982	0,7%	1,0%	
<b>T O T A L 2/</b>	<b>0,64</b>	<b>0,49</b>	<b>2,42</b>	<b>1,11</b>	<b>32,77</b>	<b>0,42</b>	<b>1,98</b>	<b>3,17</b>	<b>9,09</b>	<b>10,58</b>	<b>3,65</b>	<b>1,11</b>	<b>0,77</b>	<b>0,65</b>	<b>1,5%</b>	<b>2,6%</b>	

1/ Preliminar

2/ V.B.P. a precios de 1979

FUENTE: Direcc.Sub-Regional de Agricultura - Puno

## SUPERFICIE SEMBRADA (\*)

(Hectáreas)

	1999				2000								TOTAL CAMP.	2000	VAR % 2000-1999	
	SET	OCT	NOV	DIC	ENE	FEB	MAR	ABR	MAY	JUN	JUL	AGO	AGRIC 98-99	SET	SET	ENE-SET
Quinua	6 986	10 709	2 923	10	0	0	0	0	0	0	0	100	18 126	1 685	-75,9%	-74,4%
Cañihua	1 816	3 018	1 008	272	0	0	0	0	0	0	0	0	5 476	527	-71,0%	-71,0%
Cebada Grano	2 897	13 430	5 962	334	0	0	0	0	0	0	0	2	21 303	672	-76,8%	-76,9%
Trigo	382	608	137	22	0	0	0	0	0	0	0	0	1 006	120	-68,6%	-68,6%
Centeno Grano	0	100	5	0	0	0	0	0	0	0	0	0	108	0	--	--
Avena Grano	771	2 352	997	381	0	0	0	0	0	0	0	0	4 130	200	-74,1%	-74,1%
Maiz Amiláceo	1 283	1 152	197	0	0	0	0	0	0	0	0	176	2 020	773	-39,8%	-26,3%
Maiz Amarillo Duro	1 560	1 485	57	0	0	0	0	0	0	0	0	223	2 537	401	-74,3%	-60,0%
Arroz	150	140	50	0	0	0	0	0	0	0	0	0	314	60	-60,0%	-60,0%
Papa	5 162	17 895	13 745	3 158	0	0	0	0	0	880	1 560	457	39 530	1 989	-61,5%	-55,2%
Oca	1 594	2 428	296	0	0	0	0	0	0	0	0	192	3 921	454	-71,5%	-60,5%
Olluco	500	493	64	0	0	0	0	0	0	0	0	119	918	198	-60,4%	-39,6%
Mashua	313	295	60	0	0	0	0	0	0	0	0	108	563	117	-62,6%	-34,2%
Yuca	304	313	48	10	0	0	0	0	0	0	0	113	753	201	-33,9%	-6,5%
Tarhui	645	442	146	0	0	0	0	0	0	0	0	13	839	746	15,7%	17,7%
Haba	799	23	0	0	0	0	0	0	0	0	0	580	5 841	0	-100,0%	-41,1%
Arveja	55	7	0	0	0	0	0	0	0	0	0	40	245	0	-100,0%	-33,3%
Cebolla	121	233	64	0	0	0	0	0	0	0	0	57	426	62	-48,8%	-7,8%
Avena Forrajera	5	3 535	10 322	15 000	455	0	0	0	0	0	0	0	28 033	142	2740,0%	2740,0%
Cebada Forrajera	5	1 964	8 343	8 360	1 913	0	0	0	0	0	0	0	20 780	86	1620,0%	1620,0%
Plátano	0	0	40	9	0	0	0	0	0	0	0	0	6	6	--	--
Naranja	0	0	18	11	0	0	0	0	0	0	0	0	9	0	--	--
Café	0	0	59	16	0	0	0	0	0	0	0	0	95	12	--	--
Alfalfa	0	0	0	7	316	206	0	0	0	0	0	0	296	0	--	--
Otros Pastos Cultivados	0	0	0	0	103	36	0	0	0	0	0	0	87	0	--	--
<b>T O T A L</b>	<b>25 348</b>	<b>60 622</b>	<b>44 541</b>	<b>27 590</b>	<b>2 787</b>	<b>242</b>	<b>0</b>	<b>0</b>	<b>0</b>	<b>880</b>	<b>1 560</b>	<b>2 180</b>	<b>157 362</b>	<b>8 451</b>	<b>-66,7%</b>	<b>-59,1%</b>

(\*)Información Preliminar. Además, no incluye superficie instalada de cultivos permanentes

FUENTE: Direcc.Sub-Regional de Agricultura - Puno

ELABORACIÓN: BCRP - Suc. Puno - Secc. Estudios Económicos.

# PRODUCCIÓN PESQUERA

(TM)

	1999				TOTAL 1999	2000										VAR % 2000/1999	
	SET	OCT	NOV	DIC		ENE	FEB	MAR	ABR	MAY	JUN	JUL	AGO	SET	SET	ENE-SET	
PESCA MARITIMA																	
PESCA CONTINENTAL	117	106	98	107	1 770	101	99	106	112	111	566	650	711	761		2,0%	120,6%
Fresco	115	104	95	104	1 749	99	97	104	110	109	564	648	708	759		557,8%	121,2%
Seco-Salado	2	2	3	3	20	2	2	2	2	2	2	3	3	3		28,3%	53,5%
TOTAL	117	106	98	107	1 770	101	99	106	112	111	566	650	711	761		548,6%	120,6%

FUENTE: Dirección Regional de Pesquería - Puno

ELABORACIÓN: BCRP - Suc. Puno - Secc. Estudios Económicos.

## PRODUCCIÓN MINERA

	1999				TOTAL 1999	2000										VAR % 2000/1999	
	SET	OCT	NOV	DIC		ENE	FEB	MAR	ABR	MAY	JUN	JUL	AGO	SET	SET	ENE-SET	
MINERIA METALICA	5 375	6 179	5 809	5 396	59 191	5 852	5 703	5 991	5 648	5 983	6 006	5 533	6 082	5 924	10,2%	26,1%	
Estaño (TMS)	5 375	6 179	5 809	5 396	59 191	5 852	5 703	5 991	5 648	5 983	6 006	5 533	6 082	5 924	10,2%	26,1%	
MINERALES NO MET.	0	0	0	0	0	0	0	0	0	0	0	0	0	0	-.	-.	
TOTAL	5 375	6 179	5 809	5 396	59 191	5 852	5 703	5 991	5 648	5 983	6 006	5 533	6 082	5 924	10,2%	26,1%	

FUENTE: Empresas Mineras - Puno

ELABORACIÓN: BCRP - Suc. Puno - Secc. Estudios Económicos.

# PRODUCCIÓN MANUFACTURERA

(INDICE 1994=100)

	1999				PROM. 99	2000										PROMEDIO
	SET	OCT	NOV	DIC		ENE	FEB	MAR	ABR	MAY	JUN	JUL	AGO	SET	ENE-SET	
PROCES.REC.PRIMARIOS	--	--	--	--	--	--	--	--	--	--	--	--	--	--	--	--
RESTO DE LA INDUSTRIA	155,20	164,28	171,33	171,41	131,82	142,06	121,63	124,50	136,01	118,76	108,84	107,93	141,12	136,78		126,40
31 Alimentos, bebidas y tabaco	163,24	155,77	184,77	195,90	146,12	168,06	148,98	169,56	171,92	150,78	120,88	127,00	159,59	151,80		152,06
3131-34 Bebidas gaseosas	163,24	155,77	184,77	195,90	146,12	168,06	148,98	169,56	171,92	150,78	120,88	127,00	159,59	151,80		152,06
36 Minerales no metálicos	148,22	171,68	159,65	150,13	119,39	119,46	97,86	85,33	104,80	90,93	98,38	91,36	125,06	123,72		104,10
3692 Cemento	148,22	171,68	159,65	150,13	119,39	119,46	97,86	85,33	104,80	90,93	98,38	91,36	125,06	123,72		104,10
TOTAL	155,20	164,28	171,33	171,41	131,82	142,06	121,63	124,50	136,01	118,76	108,84	107,93	141,12	136,78		126,40

FUENTE: Empresas Industriales - Puno

ELABORACIÓN: BCRP - Suc. Puno - Secc. Estudios Económicos.



## DEPARTAMENTO DE PUNO: ARRIBO DE TURISTAS NACIONALES Y EXTRANJEROS

	1999				TOTAL 1999	2000										VAR % 2000/1999	
	SET	OCT	NOV	DIC		ENE	FEB	MAR	ABR	MAY	JUN	JUL	AGO	SET	SET	ENE-SET	
<b>PERU</b>	<b>10 062</b>	<b>10 606</b>	<b>9 312</b>	<b>9 474</b>	<b>121 762</b>	<b>9 313</b>	<b>12 370</b>	<b>11 154</b>	<b>8 889</b>	<b>10 107</b>	<b>9 081</b>	<b>9 438</b>	<b>9 988</b>	<b>9 280</b>	<b>-7,8%</b>	<b>-3,0%</b>	
<b>NORTE AMERICA</b>	<b>897</b>	<b>568</b>	<b>604</b>	<b>454</b>	<b>10 332</b>	<b>629</b>	<b>739</b>	<b>891</b>	<b>777</b>	<b>896</b>	<b>869</b>	<b>1 148</b>	<b>1 155</b>	<b>663</b>	<b>-26,1%</b>	<b>-10,8%</b>	
EE.UU.	727	431	426	355	8 303	520	509	791	597	726	687	917	934	518	-28,7%	-12,6%	
Canada	170	137	178	99	2 029	109	230	100	180	170	182	231	221	145	-14,7%	-2,9%	
<b>CENTRO AMERICA</b>	<b>325</b>	<b>324</b>	<b>125</b>	<b>29</b>	<b>1 593</b>	<b>26</b>	<b>62</b>	<b>29</b>	<b>148</b>	<b>65</b>	<b>26</b>	<b>112</b>	<b>102</b>	<b>115</b>	<b>-64,6%</b>	<b>-38,6%</b>	
Mexico	10	29	29	23	246	15	11	18	74	30	22	69	60	46	360,0%	109,1%	
Otros paises	315	295	96	6	1 347	11	51	11	74	35	4	43	42	69	-78,1%	-64,2%	
<b>SUD AMERICA</b>	<b>343</b>	<b>370</b>	<b>324</b>	<b>562</b>	<b>5 636</b>	<b>694</b>	<b>750</b>	<b>415</b>	<b>383</b>	<b>474</b>	<b>341</b>	<b>470</b>	<b>429</b>	<b>303</b>	<b>-11,7%</b>	<b>-2,8%</b>	
Argentina	47	73	47	241	1 393	293	179	78	67	106	41	141	71	74	57,4%	1,7%	
Bolivia	154	167	160	169	2 098	154	175	176	132	179	126	122	154	111	-27,9%	-17,0%	
Brasil	77	96	37	67	1 001	94	69	82	89	60	75	89	113	59	-23,4%	-8,9%	
Chile	14	17	37	26	585	61	288	39	33	100	33	54	32	24	71,4%	31,5%	
Colombia	14	6	15	37	243	51	19	17	40	19	48	36	23	7	-50,0%	40,5%	
Ecuador	30	8	23	11	241	27	15	15	12	5	17	24	16	17	-43,3%	-25,6%	
Venezuela	7	3	5	11	75	14	5	8	10	5	1	4	20	11	57,1%	39,3%	
<b>EUROPA</b>	<b>5 237</b>	<b>5 397</b>	<b>4 626</b>	<b>1 944</b>	<b>55 307</b>	<b>2 654</b>	<b>3 157</b>	<b>3 783</b>	<b>4 800</b>	<b>4 298</b>	<b>4 529</b>	<b>6 384</b>	<b>9 076</b>	<b>5 906</b>	<b>12,8%</b>	<b>2,9%</b>	
Alemania	810	860	751	231	8 708	513	688	719	991	522	638	756	1 092	815	0,6%	-1,9%	
España	625	382	425	122	5 998	95	160	220	233	215	153	486	1 001	471	-24,6%	-40,1%	
Francia	1 324	1 138	785	282	14 187	654	706	1 226	1 523	1 462	1 547	1 429	2 402	1 529	15,5%	4,1%	
Italia	564	402	385	178	7 028	387	337	333	348	236	238	424	1 723	302	-46,5%	-28,6%	
Otros Paises	1 914	2 615	2 280	1 131	19 386	1 005	1 266	1 285	1 705	1 863	1 953	3 289	2 858	2 789	45,7%	34,8%	
<b>ASIA</b>	<b>1 788</b>	<b>538</b>	<b>549</b>	<b>575</b>	<b>9 436</b>	<b>549</b>	<b>846</b>	<b>1 106</b>	<b>807</b>	<b>837</b>	<b>739</b>	<b>719</b>	<b>861</b>	<b>834</b>	<b>-53,4%</b>	<b>-6,1%</b>	
Japon	1 281	416	333	358	4 930	426	676	939	551	599	526	433	638	680	-46,9%	43,0%	
Korea	14	5	12	68	144	5	29	4	7	15	8	13	4	31	121,4%	96,6%	
Otros Paises	493	117	204	149	4 362	118	141	163	249	223	205	273	219	123	-75,1%	-56,0%	
<b>AFRICA</b>	<b>10</b>	<b>26</b>	<b>44</b>	<b>42</b>	<b>259</b>	<b>10</b>	<b>12</b>	<b>14</b>	<b>26</b>	<b>24</b>	<b>12</b>	<b>10</b>	<b>18</b>	<b>6</b>	<b>-40,0%</b>	<b>-10,2%</b>	
<b>OTROS</b>	<b>73</b>	<b>55</b>	<b>22</b>	<b>56</b>	<b>1 626</b>	<b>67</b>	<b>42</b>	<b>60</b>	<b>96</b>	<b>128</b>	<b>38</b>	<b>223</b>	<b>315</b>	<b>66</b>	<b>-9,6%</b>	<b>-30,7%</b>	
TOTAL NACIONALES	10 062	10 606	9 312	9 474	121 762	9 313	12 370	11 154	8 889	10 107	9 081	9 438	9 988	9 280	-7,8%	-3,0%	
TOTAL EXTRANJEROS	8 673	7 278	6 294	3 662	84 189	4 629	5 608	6 298	7 037	6 722	6 554	9 066	11 956	7 893	-9,0%	-1,8%	
<b>TOTAL GENERAL</b>	<b>18 735</b>	<b>17 884</b>	<b>15 606</b>	<b>13 136</b>	<b>205 951</b>	<b>13 942</b>	<b>17 978</b>	<b>17 452</b>	<b>15 926</b>	<b>16 829</b>	<b>15 635</b>	<b>18 504</b>	<b>21 944</b>	<b>17 173</b>	<b>-8,3%</b>	<b>-2,5%</b>	

FUENTE : MITINCI - Puno y Juliaca

ELABORACIÓN: BCRP - Suc. Puno - Secc. Estudios Económicos.

## DEPARTAMENTO DE PUNO: PERNOCTACIONES DE TURISTAS NACIONALES Y EXTRANJEROS

	1999				TOTAL 1999	2000									VAR % 2000/1999	
	SET	OCT	NOV	DIC		ENE	FEB	MAR	ABR	MAY	JUN	JUL	AGO	SET	SET	ENE-SET
<b>PERU</b>	<b>13 407</b>	<b>13 704</b>	<b>13 123</b>	<b>12 205</b>	<b>161 082</b>	<b>12 079</b>	<b>16 644</b>	<b>14 535</b>	<b>11 795</b>	<b>13 898</b>	<b>12 195</b>	<b>12 070</b>	<b>13 111</b>	<b>11 999</b>	<b>-10,5%</b>	<b>-2,6%</b>
<b>NORTE AMERICA</b>	<b>1 337</b>	<b>1 069</b>	<b>1 003</b>	<b>797</b>	<b>12 564</b>	<b>957</b>	<b>1 212</b>	<b>1 316</b>	<b>1 262</b>	<b>1 302</b>	<b>1 432</b>	<b>1 824</b>	<b>1 805</b>	<b>1 109</b>	<b>-17,1%</b>	<b>2,2%</b>
EE.UU.	1 081	875	712	629	9 632	785	844	1 143	965	1 034	1 169	1 457	1 495	868	-19,7%	1,9%
Canada	256	194	291	168	2 932	172	368	173	297	268	263	367	310	241	-5,9%	3,4%
<b>CENTRO AMERICA</b>	<b>361</b>	<b>392</b>	<b>211</b>	<b>43</b>	<b>673</b>	<b>45</b>	<b>112</b>	<b>45</b>	<b>191</b>	<b>94</b>	<b>41</b>	<b>195</b>	<b>222</b>	<b>187</b>	<b>-48,2%</b>	<b>-18,9%</b>
Mexico	10	49	46	31	236	29	20	25	104	44	35	121	142	73	630,0%	170,8%
Otros paises	351	343	165	12	437	16	92	20	87	50	6	74	80	114	-67,5%	-54,2%
<b>SUD AMERICA</b>	<b>471</b>	<b>501</b>	<b>444</b>	<b>783</b>	<b>7 544</b>	<b>967</b>	<b>1 026</b>	<b>541</b>	<b>549</b>	<b>1 339</b>	<b>480</b>	<b>739</b>	<b>650</b>	<b>451</b>	<b>-4,2%</b>	<b>13,8%</b>
Argentina	74	83	70	309	1 642	436	261	115	104	319	74	244	108	109	47,3%	34,2%
Bolivia	201	205	196	231	3 095	192	195	208	170	425	155	182	208	154	-23,4%	-10,7%
Brasil	108	169	55	99	1 518	135	108	121	124	124	116	134	192	91	-15,7%	-3,5%
Chile	26	20	56	52	756	77	408	47	50	433	40	74	61	42	61,5%	91,0%
Colombia	18	13	20	58	301	73	23	23	63	25	69	70	29	12	-33,3%	19,4%
Ecuador	35	8	33	14	107	27	23	16	15	6	25	30	23	25	-28,6%	-21,2%
Venezuela	9	3	14	20	125	27	8	11	23	7	1	5	29	18	100,0%	37,2%
<b>EUROPA</b>	<b>7 690</b>	<b>10 066</b>	<b>8 060</b>	<b>3 036</b>	<b>57 976</b>	<b>3 873</b>	<b>5 069</b>	<b>5 920</b>	<b>7 785</b>	<b>6 930</b>	<b>7 594</b>	<b>10 246</b>	<b>14 499</b>	<b>10 157</b>	<b>32,1%</b>	<b>15,7%</b>
Alemania	1 145	1 393	1 466	423	10 734	769	1 026	1 122	1 551	877	1 054	1 377	1 764	1 323	15,5%	9,4%
España	910	729	709	204	6 129	146	260	322	399	339	249	784	1 526	783	-14,0%	-34,9%
Francia	1 874	2 205	1 349	437	15 618	911	1 163	1 966	2 472	2 429	2 635	2 417	4 021	2 787	48,7%	23,2%
Italia	789	781	664	258	7 759	547	488	572	621	362	372	728	2 833	500	-36,6%	-17,9%
Otros Paises	2 972	4 958	3 872	1 714	17 736	1 500	2 132	1 938	2 742	2 923	3 284	4 940	4 355	4 764	60,3%	46,3%
<b>ASIA</b>	<b>2 354</b>	<b>853</b>	<b>952</b>	<b>899</b>	<b>7 769</b>	<b>754</b>	<b>1 358</b>	<b>1 499</b>	<b>1 273</b>	<b>1 324</b>	<b>1 167</b>	<b>1 199</b>	<b>1 355</b>	<b>1 354</b>	<b>-42,5%</b>	<b>13,2%</b>
Japon	1 568	638	616	601	2 232	567	1 082	1 254	880	999	857	745	1 047	1 120	-28,6%	65,3%
Korea	21	5	18	92	99	10	37	8	12	21	8	25	4	42	100,0%	83,5%
Otros Paises	765	210	318	206	5 438	177	239	237	381	304	302	429	304	192	-74,9%	-45,4%
<b>AFRICA</b>	<b>15</b>	<b>41</b>	<b>69</b>	<b>77</b>	<b>1 056</b>	<b>16</b>	<b>10</b>	<b>24</b>	<b>49</b>	<b>40</b>	<b>21</b>	<b>16</b>	<b>32</b>	<b>8</b>	<b>-46,7%</b>	<b>1,4%</b>
<b>OTROS</b>	<b>117</b>	<b>88</b>	<b>34</b>	<b>72</b>	<b>2 135</b>	<b>137</b>	<b>56</b>	<b>106</b>	<b>144</b>	<b>212</b>	<b>64</b>	<b>327</b>	<b>416</b>	<b>101</b>	<b>-13,7%</b>	<b>-15,4%</b>
TOTAL NACIONALES	13 407	13 704	13 123	12 205	161 082	12 079	16 644	14 535	11 795	13 898	12 195	12 070	13 111	11 999	-10,5%	-2,6%
TOTAL EXTRANJEROS	12 345	13 010	10 773	5 707	89 717	6 749	8 843	9 451	11 253	11 241	10 799	14 546	18 979	13 367	8,3%	12,4%
<b>TOTAL GENERAL</b>	<b>25 752</b>	<b>26 714</b>	<b>23 896</b>	<b>17 912</b>	<b>250 799</b>	<b>18 828</b>	<b>25 487</b>	<b>23 986</b>	<b>23 048</b>	<b>25 139</b>	<b>22 994</b>	<b>26 616</b>	<b>32 090</b>	<b>25 366</b>	<b>-1,5%</b>	<b>4,0%</b>

FUENTE : MITINCI - Puno y Juliaca

ELABORACIÓN: BCRP - Suc. Puno - Secc. Estudios Económicos.

## EXPORTACIONES (FOB)

En Dólares de Estados Unidos

RUBROS	1999				2000									Set2000/Set1999		ENERO- SETIEMBRE			
	SET	OCT	NOV	DIC	ENE	FEB	MAR	ABR	MAY	JUN	JUL	AGO	SET	Flujo	Var %	1999	2000	Flujo	Var %
<b>I. PROD. TRADICIONALES</b>	<b>10 718</b>	<b>40 316</b>	<b>0</b>	<b>23 148</b>	<b>4 300</b>	<b>0</b>	<b>36 175</b>	<b>21 455</b>	<b>0</b>	<b>5 000</b>	<b>0</b>	<b>0</b>	<b>614 681</b>	<b>603 963</b>	<b>5635,0%</b>	<b>897 039</b>	<b>681 611</b>	<b>-215 428</b>	<b>-24,0%</b>
. Zing	10 718	40 316	0	23 148	0	0	36 175	0	0	0	0	0	0	-10 718	-100,0%	78 703	36 175	-42 528	-54,0%
. Aceites lubricantes	0	0	0	0	0	0	0	21 455	0	0	0	0	26 940	26 940		79 173	48 395	-30 778	-38,9%
. Asfalto	0	0	0	0	0	0	0	0	0	0	0	0	0	0		739 163	0	-739 163	-100,0%
. Harina de pescado	0	0	0	0	4 300	0	0	0	0	5 000	0	0	0	0		0	9 300	9 300	
. Diversos	0	0	0	0	0	0	0	0	0	0	0	0	587 741	587 741		0	587 741	587 741	
<b>II.PROD. NO TRADICIONALES</b>	<b>5 953 414</b>	<b>4 086 754</b>	<b>6 261 661</b>	<b>4 963 871</b>	<b>3 948 860</b>	<b>4 470 596</b>	<b>4 895 449</b>	<b>2 514 743</b>	<b>3 645 628</b>	<b>3 365 065</b>	<b>4 337 066</b>	<b>4 475 495</b>	<b>3 728 836</b>	<b>-2 224 578</b>	<b>-37,4%</b>	<b>53 305 501</b>	<b>35 381 740</b>	<b>-17 923 761</b>	<b>-33,6%</b>
. Agropecuario	356 720	274 848	747 629	237 430	351 950	600 162	348 287	120 297	235 963	514 212	537 128	354 291	513 953	157 233	44,1%	2 458 013	3 576 244	1 118 231	45,5%
. Grasas y Aceites	110 566	142 594	189 714	228 536	112 253	132 882	135 456	149 324	130 614	161 710	26 609	171 992	110 567	1	0,0%	2 352 444	1 131 407	-1 221 037	-51,9%
. Metal Mecánica	439 033	207 941	150 999	196 015	333 700	328 954	366 594	259 871	280 550	121 319	331 813	366 685	172 339	-266 694	-60,7%	3 050 970	2 561 825	-489 145	-16,0%
. Materiales y útiles de escritorio	215 772	201 328	214 621	205 719	386 448	176 784	161 633	123 837	23 312	104 997	61 978	364 991	107 106	-108 666	-50,4%	1 311 972	1 511 085	199 113	15,2%
. Pesquería	101 610	128 298	153 940	70 528	25 531	103 653	447 054	39 656	58 849	67 762	300 730	402 484	216 945	115 335	113,5%	4 573 915	1 662 664	-2 911 251	-63,6%
. Química	2 079 125	832 477	2 921 619	1 546 538	1 002 451	797 067	880 192	536 596	765 372	356 380	733 883	522 222	847 578	-1 231 547	-59,2%	15 372 643	6 441 742	-8 930 901	-58,1%
. Siderurgia y metalurgia	319 466	384 248	177 386	392 221	341 122	441 748	409 204	309 546	333 425	232 279	336 602	416 574	486 322	166 856	52,2%	3 302 897	3 306 821	3 924	0,1%
. Textil	1 533 573	1 340 019	1 071 412	1 345 145	901 417	1 529 872	1 357 141	598 508	1 204 580	1 541 749	1 655 755	1 298 965	963 038	-570 535	-37,2%	12 044 000	11 051 026	-992 974	-8,2%
. Resto	797 549	575 001	634 341	741 739	493 988	359 474	789 888	377 109	612 965	264 657	352 568	577 292	310 987	-486 562	-61,0%	8 838 647	4 138 928	-4 699 719	-53,2%
<b>III. TOTAL (I + II)</b>	<b>5 964 132</b>	<b>4 127 070</b>	<b>6 261 661</b>	<b>4 987 019</b>	<b>3 953 160</b>	<b>4 470 596</b>	<b>4 931 624</b>	<b>2 536 199</b>	<b>3 645 628</b>	<b>3 370 065</b>	<b>4 337 066</b>	<b>4 475 495</b>	<b>4 343 518</b>	<b>-1 620 614</b>	<b>-27,2%</b>	<b>54 202 540</b>	<b>36 063 351</b>	<b>-18 139 189</b>	<b>-33,5%</b>

FUENTE: Aduanas de Puno y Desaguadero

ELABORACION: BCRP. Suc. Puno, Secc. Estudios Económicos.

### IMPORTACIONES (CIF)-ADUANA MAYOR DE PUNO.

En Dólares de Estados Unidos

RUBROS	1999							2000							Set2000/Set1999		ENERO- SETIEMBRE			
	SET	OCT	NOV	DIC	ENE	FEB	MAR	ABR	MAY	JUN	JUL	AGO	SET	Flujo	Var %	1999	2000	Flujo	Var %	
BIENES DE CONSUMO	383 513	387 148	448 010	361 137	257 945	164 261	94 040	174 912	134 695	240 323	550 528	909 878	574 737	191 224	49,9%	3 350 008	3 101 319	(248 689)	-7,4%	
INSUMOS	4 787 253	3 506 903	3 699 510	5 361 573	2 839 938	3 383 855	2 644 081	2 424 723	2 794 087	2 625 817	2 160 174	2 566 278	2 023 883	#####	-57,7%	29 769 637	23 462 835	#####	####	
BIENES DE CAPITAL	0	76 631	0	34 780	11 538	23 633	291 353	0	284 871	104 258	48 252	133 538	61 029	61 029	#####	1 090 687	958 472	(132 215)	####	
<b>TOTAL</b>	<b>5 170 766</b>	<b>3 970 682</b>	<b>4 147 520</b>	<b>5 757 490</b>	<b>3 109 421</b>	<b>3 571 749</b>	<b>3 029 474</b>	<b>2 599 635</b>	<b>3 213 652</b>	<b>2 970 398</b>	<b>2 758 954</b>	<b>3 609 695</b>	<b>2 659 649</b>	#####	-48,6%	<b>34 210 331</b>	<b>27 522 627</b>	#####	####	
No. de Pólizas	114	108	96	114	85	90	83	90	123	97	88	107	50	-64	-56,1%	856	813	(43)	-5,0%	

FUENTE: Aduana Mayor de Puno

ELABORACION: BCRP. Suc. Puno, Secc. Estudios Económicos.

## INGRESOS CORRIENTES DEL GOBIERNO CENTRAL EN TERMINOS NOMINALES

(En nuevos soles)

RUBROS	1999				2000									Var % real Set2000/ Set1999	ENERO- SETIEMBRE		
	SET	OCT	NOV	DIC	ENE	FEB	MAR	ABR	MAY	JUN	JUL	AGO	SET		1999	2000	Var % real
<b>i. INGRESOS TRIBUTARIOS</b>	<b>4 891 336</b>	<b>5 366 790</b>	<b>5 113 800</b>	<b>5 079 620</b>	<b>5 689 916</b>	<b>4 067 827</b>	<b>3 821 905</b>	<b>4 498 202</b>	<b>4 335 839</b>	<b>3 802 998</b>	<b>4 065 870</b>	<b>4 650 696</b>	<b>3 402 286</b>	-33,0%	<b>46 732 972</b>	<b>38 335 539</b>	<b>-20,8%</b>
<b>IMPUESTO A LOS INGRESOS</b>	<b>1 590 592</b>	<b>1 665 103</b>	<b>1 846 945</b>	<b>1 803 429</b>	<b>2 054 506</b>	<b>1 616 945</b>	<b>1 539 301</b>	<b>1 655 567</b>	<b>1 018 534</b>	<b>1 206 699</b>	<b>976 220</b>	<b>946 400</b>	<b>1 065 250</b>	-35,5%	<b>16 301 550</b>	<b>12 079 421</b>	<b>-28,4%</b>
<b>IMPUESTO A LA IMPORTACION</b>	<b>35 684</b>	<b>46 477</b>	<b>52 812</b>	<b>66 788</b>	<b>12 278</b>	<b>7 593</b>	<b>61 280</b>	<b>5 026</b>	<b>69 407</b>	<b>16 571</b>	<b>50 158</b>	<b>60 549</b>	<b>35 714</b>	-3,7%	<b>831 679</b>	<b>318 576</b>	<b>-63,1%</b>
<b>IMPUESTO GENERAL A LAS VENTAS</b>	<b>1 812 645</b>	<b>2 423 902</b>	<b>2 185 680</b>	<b>2 151 865</b>	<b>2 244 122</b>	<b>1 594 305</b>	<b>1 529 639</b>	<b>1 923 362</b>	<b>2 354 184</b>	<b>1 737 440</b>	<b>1 803 451</b>	<b>2 059 234</b>	<b>1 421 613</b>	-24,5%	<b>20 537 704</b>	<b>16 667 350</b>	<b>-21,8%</b>
. I.G.V. Importaciones	819 083	740 196	701 867	766 160	657 353	812 858	716 053	655 664	1 069 135	630 957	847 331	1 252 944	339 773	-60,1%	9 127 038	6 982 068	-26,3%
. I.G.V. Interno	993 562	1 683 707	1 483 813	1 385 705	1 586 769	781 447	813 586	1 267 698	1 285 049	1 106 483	956 120	806 290	1 081 840	4,8%	11 410 665	9 685 282	-18,2%
<b>IMPUESTO SELECTIVO AL CONSUMO</b>	<b>295 916</b>	<b>317 707</b>	<b>247 557</b>	<b>245 093</b>	<b>234 806</b>	<b>288 087</b>	<b>139 026</b>	<b>146 474</b>	<b>228 681</b>	<b>237 652</b>	<b>183 248</b>	<b>312 694</b>	<b>120 302</b>	-60,9%	<b>1 605 683</b>	<b>1 890 970</b>	<b>14,0%</b>
. I.S.C. Importaciones	195 371	248 029	154 933	171 038	163 240	229 211	90 844	91 924	185 623	198 888	131 748	260 904	54 472	-73,2%	796 138	1 406 854	71,6%
. I.S.C. Interno	100 545	69 678	92 624	74 055	71 566	58 876	48 182	54 550	43 058	38 764	51 500	51 790	65 830	-37,0%	809 545	484 116	-42,3%
R.U.S.	139 362	131 374	136 433	149 198	134 580	147 639	155 684	145 398	153 910	148 121	145 380	153 150	136 930	-5,4%	1 317 075	1 320 792	-3,3%
Imp. Prom. Munic.	309 528	237 673	173 936	232 662	198 344	149 050	135 920	167 099	208 297	171 123	105 915	159 286	42 470	-86,8%	2 105 443	1 337 505	-38,7%
<b>TASAS</b>	<b>648 586</b>	<b>502 669</b>	<b>434 667</b>	<b>367 871</b>	<b>772 533</b>	<b>186 456</b>	<b>201 704</b>	<b>362 600</b>	<b>202 465</b>	<b>210 715</b>	<b>722 118</b>	<b>846 563</b>	<b>561 276</b>	-16,7%	<b>3 370 457</b>	<b>4 066 429</b>	<b>16,8%</b>
<b>MULTAS Y OTRAS SANC.</b>	<b>59 023</b>	<b>41 885</b>	<b>35 769</b>	<b>62 714</b>	<b>38 748</b>	<b>77 751</b>	<b>59 351</b>	<b>92 678</b>	<b>100 361</b>	<b>74 677</b>	<b>79 380</b>	<b>112 820</b>	<b>18 730</b>	-69,5%	<b>663 382</b>	<b>654 497</b>	<b>-5,0%</b>
<b>T O T A L (I+II)</b>	<b>4 891 336</b>	<b>5 366 790</b>	<b>5 113 800</b>	<b>5 079 620</b>	<b>5 689 916</b>	<b>4 067 826</b>	<b>3 821 905</b>	<b>4 498 202</b>	<b>4 335 838</b>	<b>3 802 998</b>	<b>4 065 870</b>	<b>4 650 696</b>	<b>3 402 286</b>	-33,0%	<b>46 732 972</b>	<b>38 335 539</b>	<b>-20,8%</b>

FUENTE: Oficinas del Banco de la Nación de la Subregion Puno y SUNAT.

ELABORACION: BCR Suc. Puno, Secc. Estudios Económicos.

## SALDO DE DEPOSITOS Y OBLIGACIONES DEL SISTEMA FINANCIERO POR ENTIDADES

EN MONEDA NACIONAL Y MONEDA EXTRANJERA

BANCOS	1999				2000									Set2000/Set1999	
	SET	OCT	NOV	DIC	ENE	FEB	MAR	ABR	MAY	JUN	JUL	AGO	SET	Flujo	Var % real
<b>1. SISTEMA BANCARIO</b>	<b>214 604 504</b>	<b>208 319 742</b>	<b>218 630 647</b>	<b>210 546 948</b>	<b>205 369 785</b>	<b>201 016 413</b>	<b>192 561 674</b>	<b>187 616 822</b>	<b>206 892 504</b>	<b>210 052 103</b>	<b>203 634 394</b>	<b>218 860 977</b>	<b>217 840 556</b>	<b>3 236 052</b>	<b>-2,3%</b>
BANCO DE LA NACION	20 751 216	16 961 746	17 085 723	17 909 353	12 490 688	13 366 678	13 475 692	13 723 642	17 607 935	16 763 021	17 301 477	22 438 129	20 262 999	-488 217	-6,0%
<b>BANCA MULTIPLE</b>	<b>190 940 383</b>	<b>187 973 029</b>	<b>198 019 741</b>	<b>188 867 123</b>	<b>189 166 845</b>	<b>183 851 461</b>	<b>175 142 796</b>	<b>169 850 113</b>	<b>184 744 691</b>	<b>188 567 805</b>	<b>182 104 322</b>	<b>191 853 669</b>	<b>192 823 123</b>	<b>1 882 739</b>	<b>-2,8%</b>
. Crédito	74 361 622	73 341 593	69 316 128	68 052 990	69 187 885	67 270 045	62 094 770	52 914 879	64 162 462	65 846 741	65 254 139	67 748 970	64 502 432	-9 859 190	-16,5%
. Internacional	17 822 125	18 421 896	23 881 014	25 128 907	19 866 994	19 918 760	20 005 217	21 014 763	20 276 743	20 801 910	19 839 209	21 098 837	20 726 135	2 904 010	12,0%
. Continental	52 150 000	49 787 000	53 130 000	49 711 000	52 417 000	51 120 800	51 452 400	54 965 158	55 339 518	55 644 293	55 743 184	55 629 125	54 894 337	2 744 337	1,3%
. Santander	12 718 934	12 095 568	12 412 598	11 064 811	10 409 980	9 016 714	7 847 598	7 619 338	7 271 947	6 787 295	6 518 767	6 757 146	6 749 552	-5 969 382	-48,9%
. Latino	20 711 702	21 323 972	21 248 000	18 727 415	20 489 986	20 068 142	19 553 811	20 053 976	24 070 021	22 209 567	22 983 023	26 888 592	28 646 666	7 934 964	33,1%
. Wiese Sudameris	13 176 000	13 003 000	18 032 000	16 182 000	16 795 000	16 457 000	14 189 000	13 282 000	13 624 000	17 278 000	11 766 000	13 731 000	17 304 000	4 128 000	26,4%
<b>BANCA DE CONSUMO</b>	<b>2 912 905</b>	<b>3 384 967</b>	<b>3 525 183</b>	<b>3 770 471</b>	<b>3 712 252</b>	<b>3 798 274</b>	<b>3 943 185</b>	<b>4 043 067</b>	<b>4 539 879</b>	<b>4 721 277</b>	<b>4 228 595</b>	<b>4 569 179</b>	<b>4 754 434</b>	<b>1 841 529</b>	<b>57,1%</b>
. Del Trabajo	2 912 905	3 384 967	3 525 183	3 770 471	3 712 252	3 798 274	3 943 185	4 043 067	4 539 879	4 721 277	4 228 595	4 569 179	4 754 434	1 841 529	57,1%
. Solventa	0	0	0	0	0	0	0	0	0	0	0	0	0	0	0,0%
<b>2. SISTEMA NO BANCARIO</b>	<b>2 370 824</b>	<b>2 332 674</b>	<b>2 927 599</b>	<b>2 775 060</b>	<b>2 750 215</b>	<b>3 085 969</b>	<b>3 769 008</b>	<b>3 750 809</b>	<b>4 359 195</b>	<b>4 810 861</b>	<b>5 195 104</b>	<b>5 092 936</b>	<b>5 200 893</b>	<b>2 830 069</b>	<b>111,2%</b>
. Caja Mun. de Juliaca	1 886 107	1 831 644	2 254 271	2 142 179	2 067 002	2 455 089	2 835 306	2 778 968	3 351 576	3 950 044	4 378 152	4 185 922	4 274 551	2 388 444	118,2%
. CRAC Los Andes	484 717	501 030	673 328	632 881	683 213	630 880	933 702	971 842	1 007 619	860 816	816 952	907 013	926 343	441 625	84,0%
<b>3. SISTEMA FINANCIERO</b>	<b>216 975 328</b>	<b>210 652 416</b>	<b>221 558 246</b>	<b>213 322 008</b>	<b>208 120 000</b>	<b>204 102 383</b>	<b>196 330 681</b>	<b>191 367 632</b>	<b>211 251 699</b>	<b>214 862 964</b>	<b>208 829 498</b>	<b>223 953 913</b>	<b>223 041 449</b>	<b>6 066 121</b>	<b>-1,0%</b>

FUENTE: Correspondientes entidades bancarias de la región

ELABORACION: BCRP, Suc. Puno, Secc. Estudios Económicos.

## SALDOS DE DEPOSITOS DEL SISTEMA FINANCIERO POR TIPO DE OPERACION

EN MONEDA NACIONAL Y MONEDA EXTRANJERA

BANCOS	1999				2000								Set2000/Set1999		
	SET	OCT	NOV	DIC	ENE	FEB	MAR	ABR	MAY	JUN	JUL	AGO	SET	Flujo	Var % real
<b>1. SISTEMA BANCARIO</b>	<b>214 604 504</b>	<b>208 319 742</b>	<b>218 630 647</b>	<b>210 546 948</b>	<b>205 369 785</b>	<b>201 016 413</b>	<b>192 561 674</b>	<b>187 616 822</b>	<b>206 892 504</b>	<b>210 052 103</b>	<b>203 634 394</b>	<b>218 860 977</b>	<b>217 840 556</b>	<b>3 236 052</b>	<b>-2,3%</b>
. Vista	45 455 884	38 086 556	39 375 843	42 548 717	31 700 560	31 240 550	31 902 468	35 014 343	35 948 285	36 156 548	35 229 199	44 086 065	39 602 423	-5 853 461	-16,1%
. Ahorro	104 865 889	102 342 392	102 396 245	93 339 815	101 961 598	101 447 942	93 422 171	92 396 479	96 158 429	98 308 651	93 333 896	93 570 952	91 610 735	-13 255 154	-15,9%
. Plazo	56 823 355	62 390 189	68 871 462	67 656 807	66 974 422	64 773 981	64 487 017	57 951 015	72 529 339	73 729 816	72 812 987	77 496 170	84 024 209	27 200 854	42,3%
. Otros	7 459 376	5 500 604	7 987 096	7 001 609	4 733 206	3 553 940	2 750 017	2 254 985	2 256 453	1 857 089	2 258 312	3 707 790	2 603 189	-4 856 187	-66,4%
<b>BANCO DE LA NACION</b>	<b>20 751 216</b>	<b>16 961 746</b>	<b>17 085 723</b>	<b>17 909 353</b>	<b>12 490 688</b>	<b>13 366 678</b>	<b>13 475 692</b>	<b>13 723 642</b>	<b>17 607 935</b>	<b>16 763 021</b>	<b>17 301 477</b>	<b>22 438 129</b>	<b>20 262 999</b>	<b>-488 217</b>	<b>-6,0%</b>
. Vista	20 195 736	16 680 883	16 843 318	17 801 402	12 285 972	13 029 426	13 341 672	13 635 937	17 381 473	16 515 880	16 911 218	22 284 900	20 087 948	-107 788	-4,2%
. Ahorro	0	0	0	0	0	0	0	0	0	0	0	0	0	0	0
. Plazo	0	0	0	0	0	0	0	0	0	0	0	0	0	0	0
. Otros	555 480	280 864	242 405	107 951	204 716	337 252	134 021	87 705	226 462	247 141	390 259	153 229	175 051	-380 429	-69,7%
<b>BANCA MULTIPLE</b>	<b>190 940 383</b>	<b>187 973 029</b>	<b>198 019 741</b>	<b>188 867 123</b>	<b>189 166 845</b>	<b>183 851 461</b>	<b>175 142 796</b>	<b>169 850 113</b>	<b>184 744 691</b>	<b>188 567 805</b>	<b>182 104 322</b>	<b>191 853 669</b>	<b>192 823 123</b>	<b>1 882 739</b>	<b>-2,8%</b>
. Vista	25 200 734	21 345 310	22 471 287	24 683 847	19 351 298	18 146 521	18 495 382	21 308 058	18 498 272	19 571 466	18 247 116	21 729 420	19 441 787	-5 758 947	-25,7%
. Ahorro	104 081 457	101 402 730	101 494 356	92 492 261	100 786 879	100 229 712	92 371 406	91 193 049	94 701 018	96 840 224	92 230 085	92 222 137	90 161 614	-13 919 843	-16,6%
. Plazo	54 794 839	60 046 245	66 382 584	64 927 307	64 604 078	62 325 720	61 798 883	55 267 867	69 601 225	70 650 422	69 878 693	74 449 235	81 011 273	26 216 434	42,3%
. Otros	6 863 354	5 178 744	7 671 514	6 763 708	4 424 590	3 149 508	2 477 125	2 081 140	1 944 175	1 505 693	1 748 427	3 452 878	2 208 449	-4 654 904	-69,0%
<b>BANCA DE CONSUMO</b>	<b>2 912 905</b>	<b>3 384 967</b>	<b>3 525 183</b>	<b>3 770 471</b>	<b>3 712 252</b>	<b>3 798 274</b>	<b>3 943 185</b>	<b>4 043 067</b>	<b>4 539 879</b>	<b>4 721 277</b>	<b>4 228 595</b>	<b>4 569 179</b>	<b>4 754 434</b>	<b>1 841 529</b>	<b>57,1%</b>
. Vista	59 415	60 364	61 238	63 468	63 290	64 603	65 415	70 349	68 540	69 202	70 865	71 745	72 688	13 273	17,8%
. Ahorro	784 432	939 663	901 889	847 554	1 174 719	1 218 230	1 050 765	1 203 430	1 457 410	1 468 427	1 103 811	1 348 816	1 449 121	664 689	77,8%
. Plazo	2 028 516	2 343 944	2 488 879	2 729 500	2 370 343	2 448 261	2 688 134	2 683 148	2 928 114	3 079 394	2 934 294	3 046 935	3 012 936	984 420	43,0%
. Otros	40 543	40 996	73 178	129 950	103 900	67 181	138 872	86 140	85 815	104 254	119 626	101 683	219 689	179 146	421,6%
<b>2.. SISTEMA NO BANCARIO</b>	<b>2 370 824</b>	<b>2 332 674</b>	<b>2 927 599</b>	<b>2 775 060</b>	<b>2 750 215</b>	<b>3 085 969</b>	<b>3 769 008</b>	<b>3 750 809</b>	<b>4 359 195</b>	<b>4 810 861</b>	<b>5 195 104</b>	<b>5 092 936</b>	<b>5 200 893</b>	<b>2 830 069</b>	<b>111,2%</b>
. Vista	0	0	0	0	0	0	0	0	0	0	0	0	0	0	0
. Ahorro	1 559 086	1 496 929	1 865 994	1 874 793	1 751 951	1 913 290	2 493 387	2 371 125	2 934 791	3 233 246	3 605 093	3 517 862	3 607 792	2 048 705	122,8%
. Plazo	806 361	830 364	1 056 312	890 233	992 819	1 167 104	1 270 020	1 374 055	1 418 746	1 571 964	1 580 799	1 569 598	1 587 620	781 259	89,5%
. Otros	5 377	5 381	5 293	10 034	5 445	5 575	5 601	5 629	5 657	5 651	9 213	5 476	5 482	105	-1,9%
<b>3. SISTEMA FINANCIERO</b>	<b>216 975 328</b>	<b>210 652 416</b>	<b>221 558 246</b>	<b>213 322 008</b>	<b>208 120 000</b>	<b>204 102 383</b>	<b>196 330 681</b>	<b>191 367 632</b>	<b>211 251 699</b>	<b>214 862 964</b>	<b>208 829 498</b>	<b>223 953 913</b>	<b>223 041 449</b>	<b>6 066 121</b>	<b>-1,0%</b>
. Vista	45 455 884	38 086 556	39 375 843	42 548 717	31 700 560	31 240 550	31 902 468	35 014 343	35 948 285	36 156 548	35 229 199	44 086 065	39 602 423	-5 853 461	-16,1%
. Ahorro	106 424 975	103 839 322	104 262 238	95 214 608	103 713 549	103 361 231	95 915 558	94 767 604	99 093 220	101 541 897	96 938 989	97 088 814	95 218 526	-11 206 449	-13,9%
. Plazo	57 629 716	63 220 553	69 927 775	68 547 040	67 967 241	65 941 085	65 757 037	59 325 070	73 948 085	75 301 779	74 393 786	79 065 767	85 611 829	27 982 113	43,0%
. Otros	7 464 753	5 505 985	7 992 389	7 011 643	4 738 651	3 559 516	2 755 618	2 260 614	2 262 110	1 862 740	2 267 524	3 713 267	2 608 671	-4 856 082	-66,4%

FUENTE: Correspondientes entidades bancarias de la región

ELABORACION: BCRP, Suc. Puno, Secc. Estudios Económicos.

**SALDO TOTAL DE COLOCACIONES DEL SISTEMA FINANCIERO POR ENTIDADES**

EN MONEDA NACIONAL

BANCOS	1999				2000								Set2000/Set1999		
	SET	OCT	NOV	DIC	ENE	FEB	MAR	ABR	MAY	JUN	JUL	AGO	SET	Flujo	Var % real
<b>1. SISTEMA BANCARIO</b>	<b>152 227 025</b>	<b>147 466 121</b>	<b>149 748 334</b>	<b>140 194 098</b>	<b>137 486 546</b>	<b>133 273 551</b>	<b>130 105 094</b>	<b>130 170 674</b>	<b>130 437 709</b>	<b>126 872 440</b>	<b>124 040 848</b>	<b>121 801 284</b>	<b>125 174 852</b>	<b>-27 052 173</b>	<b>-20,8%</b>
BANCO DE LA NACION	4 022 262	3 783 743	3 551 672	3 315 540	3 075 275	2 835 506	2 615 551	2 384 768	2 159 734	1 951 304	1 764 022	1 544 933	1 352 742	-2 669 520	-67,6%
<b>BANCA MULTIPLE</b>	<b>139 655 286</b>	<b>135 052 427</b>	<b>137 288 706</b>	<b>127 633 321</b>	<b>124 857 768</b>	<b>120 610 060</b>	<b>117 535 414</b>	<b>117 713 586</b>	<b>118 012 058</b>	<b>114 519 235</b>	<b>112 165 900</b>	<b>110 159 345</b>	<b>113 811 875</b>	<b>-25 843 411</b>	<b>-21,5%</b>
. Crédito	16 876 300	16 446 840	15 595 605	12 599 850	12 468 167	12 399 237	12 602 501	13 032 437	15 234 391	14 801 270	16 164 442	17 829 160	18 189 581	1 313 281	3,8%
. Internacional	25 358 882	24 525 606	24 941 470	23 284 893	21 824 113	20 308 739	18 806 209	19 184 066	18 937 745	17 944 962	16 887 708	14 991 508	19 324 144	-6 034 738	-26,6%
. Continental	74 652 000	73 756 000	72 808 000	71 777 000	70 704 000	68 650 600	67 719 600	67 139 958	66 423 771	65 597 434	63 442 132	62 198 197	61 997 976	-12 654 024	-20,1%
. Santander	14 301 006	14 140 621	15 613 566	12 231 686	12 183 442	11 834 680	11 275 595	11 221 174	10 752 546	9 824 901	9 449 021	9 120 698	8 452 983	-5 848 022	-43,1%
. Latino	5 856 338	5 666 648	5 782 364	5 274 892	5 204 045	4 967 537	4 682 509	4 590 951	4 373 604	4 260 668	4 078 597	3 806 781	3 853 191	-2 003 148	-36,7%
. Wiese Sudameris	2 610 761	516 711	2 547 700	2 465 000	2 474 000	2 449 267	2 449 000	2 545 000	2 290 000	2 090 000	2 144 000	2 213 000	1 994 000	-616 761	-26,5%
<b>BANCA DE CONSUMO</b>	<b>8 549 477</b>	<b>8 629 951</b>	<b>8 907 956</b>	<b>9 245 237</b>	<b>9 553 504</b>	<b>9 827 985</b>	<b>9 954 129</b>	<b>10 072 321</b>	<b>10 265 918</b>	<b>10 401 901</b>	<b>10 110 926</b>	<b>10 097 007</b>	<b>10 010 234</b>	<b>1 460 757</b>	<b>12,7%</b>
. Del Trabajo	8 549 477	8 629 951	8 907 956	9 245 237	9 553 504	9 827 985	9 954 129	10 072 321	10 265 918	10 401 901	10 110 926	10 097 007	10 010 234	1 460 757	12,7%
. Solventa	0	0	0	0	0	0	0	0	0	0	0	0	0	0	
<b>2. SISTEMA NO BANCARIO</b>	<b>11 021 901</b>	<b>11 895 607</b>	<b>12 661 647</b>	<b>13 523 372</b>	<b>13 833 156</b>	<b>14 426 094</b>	<b>15 050 371</b>	<b>16 613 199</b>	<b>17 017 591</b>	<b>17 666 181</b>	<b>18 600 189</b>	<b>20 058 426</b>	<b>25 406 994</b>	<b>14 385 093</b>	<b>121,9%</b>
. Caja Mun. de Juliaca	8 760 807	9 662 105	9 910 803	10 455 367	10 336 990	10 612 165	10 893 367	11 838 614	12 061 671	12 535 949	13 129 432	14 349 680	19 219 325	10 458 518	111,2%
. CRAC Los Andes	2 261 094	2 233 502	2 750 844	3 068 005	3 496 165	3 813 928	4 157 004	4 774 585	4 955 920	5 130 233	5 470 757	5 708 745	6 187 669	3 926 575	163,4%
<b>3. SISTEMA FINANCIERO</b>	<b>163 248 925</b>	<b>159 361 727</b>	<b>162 409 981</b>	<b>153 717 470</b>	<b>151 319 702</b>	<b>147 699 645</b>	<b>145 155 465</b>	<b>146 783 873</b>	<b>147 455 300</b>	<b>144 538 621</b>	<b>142 641 037</b>	<b>141 859 710</b>	<b>150 581 846</b>	<b>-12 667 080</b>	<b>-11,2%</b>

FUENTE: Correspondientes entidades bancarias de la región

ELABORACION: BCRP, Suc. Puno, Secc. Estudios Económicos.



## SALDO TOTAL DE COLOCACIONES DEL SISTEMA FINANCIERO POR SECTORES ECONOMICOS

EN MONEDA NACIONAL

BANCOS	1999				2000								Set2000/Set1999		
	SET	OCT	NOV	DIC	ENE	FEB	MAR	ABR	MAY	JUN	JUL	AGO	SET	Flujo	Var % real
<b>1. SISTEMA BANCARIO</b>	<b>152 227 025</b>	<b>147 466 121</b>	<b>149 748 334</b>	<b>140 194 098</b>	<b>137 486 546</b>	<b>133 273 551</b>	<b>130 105 094</b>	<b>130 170 674</b>	<b>130 437 709</b>	<b>126 872 440</b>	<b>124 040 848</b>	<b>121 801 284</b>	<b>125 174 852</b>	<b>-27 052 173</b>	<b>-20,8%</b>
. Agricultura	1 915 159	1 885 245	1 799 264	1 567 026	1 564 830	1 277 916	1 259 134	582 364	512 890	3 587 767	3 411 835	3 373 367	3 373 199	1 458 040	69,6%
. Ganadería	10 806 826	10 731 868	10 461 823	9 644 140	10 025 760	10 151 118	9 762 906	15 406 600	13 789 595	10 780 928	10 320 233	9 599 157	9 061 051	-1 745 775	-19,3%
. Pesquería	1 200 056	1 601 008	1 925 850	1 450 240	1 620 850	1 545 718	1 450 000	1 793 304	1 331 267	1 783 220	1 730 515	1 784 586	5 649 832	4 449 776	353,2%
. Industria	2 910 517	2 808 962	2 903 245	2 512 841	2 376 395	2 487 723	2 565 860	3 479 190	5 248 653	3 650 269	5 334 475	4 746 218	3 785 274	874 757	25,2%
. Minería	557 883	549 840	546 475	478 114	474 843	471 466	468 000	468 000	468 000	468 000	468 000	355 280	353 660	-204 223	-39,0%
. Comercio	67 597 263	67 378 061	68 535 378	62 779 460	63 790 026	63 203 407	62 908 724	42 140 739	42 429 181	48 181 284	36 903 966	31 878 473	29 933 812	-37 663 452	-57,4%
. Construcción	7 375 714	7 415 688	7 326 255	6 636 353	4 432 145	4 368 076	4 394 035	3 844 309	3 928 022	4 552 487	3 589 831	6 439 667	6 024 020	-1 351 694	-21,4%
. Sector Público	1 918 339	1 953 598	2 131 947	3 132 523	3 023 070	2 594 334	2 421 630	2 780 698	2 916 255	2 246 377	9 650 520	16 586 255	17 019 610	15 101 271	754,1%
. Otros	57 945 267	53 141 848	54 118 097	51 993 402	50 178 628	47 173 794	44 874 804	59 675 471	59 813 846	51 622 109	52 631 473	47 038 282	49 974 394	-7 970 873	-17,0%
<b>BANCO DE LA NACION</b>	<b>4 022 262</b>	<b>3 783 743</b>	<b>3 551 672</b>	<b>3 315 540</b>	<b>3 075 275</b>	<b>2 835 506</b>	<b>2 615 551</b>	<b>2 384 768</b>	<b>2 159 734</b>	<b>1 951 304</b>	<b>1 764 022</b>	<b>1 544 933</b>	<b>1 352 742</b>	<b>-2 669 520</b>	<b>-67,6%</b>
. Sector Público	4 022 262	3 783 743	3 551 672	3 315 540	3 075 275	2 835 506	2 615 551	2 384 768	2 159 734	1 951 304	1 764 022	1 544 933	1 352 742	-2 669 520	-67,6%
<b>BANCA MULTIPLE</b>	<b>139 655 286</b>	<b>135 052 427</b>	<b>137 288 706</b>	<b>127 633 321</b>	<b>124 857 768</b>	<b>120 610 060</b>	<b>117 535 414</b>	<b>117 713 586</b>	<b>118 012 058</b>	<b>114 519 235</b>	<b>112 165 900</b>	<b>110 159 345</b>	<b>113 811 875</b>	<b>-25 843 411</b>	<b>-21,5%</b>
. Agricultura	1 915 159	1 885 245	1 799 264	1 567 026	1 564 830	1 277 916	1 259 134	582 364	512 890	3 587 767	3 411 835	3 373 367	3 373 199	1 458 040	69,6%
. Ganadería	10 806 826	10 731 868	10 461 823	9 644 140	10 025 760	10 151 118	9 762 906	15 406 600	13 789 595	10 780 928	10 320 233	9 599 157	9 061 051	-1 745 775	-19,3%
. Pesquería	1 200 056	1 601 008	1 925 850	1 450 240	1 620 850	1 545 718	1 450 000	1 793 304	1 331 267	1 783 220	1 730 515	1 784 586	5 649 832	4 449 776	353,2%
. Industria	2 910 517	2 808 962	2 903 245	2 512 841	2 376 395	2 487 723	2 565 860	3 479 190	5 248 653	3 650 269	5 334 475	4 746 218	3 785 274	874 757	25,2%
. Minería	557 883	549 840	546 475	478 114	474 843	471 466	468 000	468 000	468 000	468 000	468 000	355 280	353 660	-204 223	-39,0%
. Comercio	67 597 263	67 378 061	68 535 378	62 779 460	63 790 026	63 203 407	62 908 724	42 140 739	42 429 181	48 181 284	36 903 966	31 878 473	29 933 812	-37 663 452	-57,4%
. Construcción	7 375 714	7 415 688	7 326 255	6 636 353	4 432 145	4 368 076	4 394 035	3 844 309	3 928 022	4 552 487	3 589 831	6 439 667	6 024 020	-1 351 694	-21,4%
. Sector Público	1 918 339	1 953 598	2 131 947	3 132 523	3 023 070	2 594 334	2 421 630	2 780 698	2 916 255	2 246 377	9 650 520	16 586 255	17 019 610	15 101 271	754,1%
. Otros	45 373 529	40 728 154	41 658 469	39 432 625	37 549 850	34 510 303	32 305 124	47 218 382	47 388 194	39 268 904	40 756 525	35 396 343	38 611 418	-6 762 111	-18,1%
<b>BANCA DE CONSUMO</b>	<b>8 549 477</b>	<b>8 629 951</b>	<b>8 907 956</b>	<b>9 245 237</b>	<b>9 553 504</b>	<b>9 827 985</b>	<b>9 954 129</b>	<b>10 072 321</b>	<b>10 265 918</b>	<b>10 401 901</b>	<b>10 110 926</b>	<b>10 097 007</b>	<b>10 010 234</b>	<b>1 460 757</b>	<b>12,7%</b>
. Otros	8 549 477	8 629 951	8 907 956	9 245 237	9 553 504	9 827 985	9 954 129	10 072 321	10 265 918	10 401 901	10 110 926	10 097 007	10 010 234	1 460 757	12,7%
<b>2. SISTEMA NO BANCARIO</b>	<b>11 021 901</b>	<b>11 895 607</b>	<b>12 661 647</b>	<b>13 523 372</b>	<b>13 833 156</b>	<b>14 426 094</b>	<b>15 050 371</b>	<b>16 613 199</b>	<b>17 017 591</b>	<b>17 666 181</b>	<b>18 600 189</b>	<b>20 058 426</b>	<b>25 406 994</b>	<b>14 385 093</b>	<b>121,9%</b>
. Agricultura	32 126	32 432	0	45 028	54 601	38 199	36 420	26 273	36 954	30 881	22 951	426	0	-32 126	-100,0%
. Ganadería	609 454	593 887	799 563	863 339	1 073 211	1 563 497	1 740 274	1 993 833	562 766	1 867 164	1 916 000	1 894 603	1 789 535	1 180 081	182,7%
. Pesquería	143 112	137 690	137 862	134 821	124 930	135 258	150 258	142 622	130 242	126 617	108 163	84 839	86 685	-56 426	-41,7%
. Industria	1 896 094	1 951 142	1 863 589	2 009 667	1 913 225	2 060 789	2 070 357	2 006 615	2 077 750	2 071 966	2 127 690	2 104 747	2 143 299	247 205	8,8%
. Minería	0	0	0	0	0	0	0	0	0	0	0	0	5 000	5 000	#1DIV/0!
. Comercio	5 394 107	5 536 347	6 817 894	6 502 244	6 602 917	6 506 403	6 705 124	7 322 789	9 217 261	8 244 769	7 963 263	9 574 407	10 458 145	5 064 038	86,6%
. Construcción	36 667	41 480	0	37 159	35 729	34 571	33 999	30 541	28 651	27 961	28 099	30 351	32 788	-3 879	-13,9%
. Sector Público	0	0	0	0	0	0	0	0	0	0	1 086 629	0	0	0	#1DIV/0!
. Otros	2 910 342	3 602 628	3 042 739	3 931 114	4 028 542	4 087 377	4 313 939	5 090 527	4 963 966	5 296 823	5 347 394	6 369 053	10 891 542	7 981 200	260,3%
<b>3. SISTEMA FINANCIERO</b>	<b>163 248 925</b>	<b>159 361 727</b>	<b>162 409 981</b>	<b>153 717 470</b>	<b>151 319 702</b>	<b>147 699 645</b>	<b>145 155 465</b>	<b>146 783 873</b>	<b>147 455 300</b>	<b>144 538 621</b>	<b>142 641 037</b>	<b>141 859 710</b>	<b>150 581 846</b>	<b>-12 667 080</b>	<b>-11,2%</b>
. Agricultura	1 947 285	1 917 678	1 799 264	1 612 054	1 619 432	1 316 115	1 295 554	608 637	549 844	3 618 648	3 434 785	3 373 793	3 373 199	1 425 914	66,8%
. Ganadería	11 416 279	11 325 756	11 261 386	10 507 479	11 098 971	11 714 615	11 503 180	17 400 432	14 352 361	12 648 092	12 236 232	11 493 760	10 850 585	-565 694	-8,5%
. Pesquería	1 343 168	1 738 699	2 063 712	1 585 061	1 745 780	1 680 977	1 600 258	1 935 926	1 461 509	1 909 837	1 838 678	1 869 425	5 736 518	4 393 350	311,1%
. Industria	4 806 611	4 760 104	4 766 833	4 522 507	4 289 620	4 548 512	4 636 217	5 485 805	7 326 404	5 722 236	7 462 166	6 850 965	5 928 573	1 121 962	18,7%
. Minería	557 883	549 840	546 475	478 114	474 843	471 466	468 000	468 000	468 000	468 000	468 000	355 280	358 660	-199 223	-38,1%
. Comercio	72 991 370	72 914 408	75 353 273	69 281 704	70 392 943	69 709 810	69 613 848	49 463 528	51 646 442	56 426 052	44 867 229	41 452 879	40 391 956	-32 599 413	-46,7%
. Construcción	7 412 381	7 457 168	7 326 255	6 673 512	4 467 874	4 402 646	4 428 034	3 874 849	3 956 673	4 580 448	3 617 930	6 470 018	6 056 808	-1 355 573	-21,3%
. Sector Público	1 918 339	1 953 598	2 131 947	3 132 523	3 023 070	2 594 334	2 421 630	2 780 698	2 916 255	2 246 377	10 737 150	16 586 255	17 019 610	15 101 271	754,1%
. Otros	60 855 609	56 744 476	57 160 836	55 924 516	54 207 170	51 261 171	49 188 743	64 765 998	64 777 812	56 918 932	57 978 867	53 407 335	60 865 936	10 327	-3,7%

FUENTE: Correspondientes entidades bancarias de la región

ELABORACION: BCRP, Suc. Puno, Secc. Estudios Económicos.

## RELACIÓN COLOCACIONES/DEPOSITOS

BANCOS	1999				2000								
	SET	OCT	NOV	DIC	ENE	FEB	MAR	ABR	MAY	JUN	JUL	AGO	SET
<b>1. SISTEMA BANCARIO</b>	<b>70,9%</b>	<b>70,8%</b>	<b>68,5%</b>	<b>66,6%</b>	<b>66,9%</b>	<b>66,3%</b>	<b>67,6%</b>	<b>69,4%</b>	<b>63,0%</b>	<b>60,4%</b>	<b>60,9%</b>	<b>55,7%</b>	<b>57,5%</b>
BANCO DE LA NACION	19,4%	22,3%	20,8%	18,5%	24,6%	21,2%	19,4%	17,4%	12,3%	11,6%	10,2%	6,9%	6,7%
<b>BANCA MULTIPLE</b>	<b>73,1%</b>	<b>71,8%</b>	<b>69,3%</b>	<b>67,6%</b>	<b>66,0%</b>	<b>65,6%</b>	<b>67,1%</b>	<b>69,3%</b>	<b>63,9%</b>	<b>60,7%</b>	<b>61,6%</b>	<b>57,4%</b>	<b>59,0%</b>
. Crédito	22,7%	22,4%	22,5%	18,5%	18,0%	18,4%	20,3%	24,6%	23,7%	22,5%	24,8%	26,3%	28,2%
. Internacional	142,3%	133,1%	104,4%	92,7%	109,9%	102,0%	94,0%	91,3%	93,4%	86,3%	85,1%	71,1%	93,2%
. Continental	143,1%	148,1%	137,0%	144,4%	134,9%	134,3%	131,6%	122,2%	120,0%	117,9%	113,8%	111,8%	112,9%
. Santander	112,4%	116,9%	125,8%	110,5%	117,0%	131,3%	143,7%	147,3%	147,9%	144,8%	145,0%	135,0%	125,2%
. Latino	28,3%	26,6%	27,2%	28,2%	25,4%	24,8%	23,9%	22,9%	18,2%	19,2%	17,7%	14,2%	13,5%
. Wiese Sudameris	19,8%	4,0%	14,1%	15,2%	14,7%	14,9%	17,3%	19,2%	16,8%	12,1%	18,2%	16,1%	11,5%
<b>BANCA DE CONSUMO</b>	<b>293,5%</b>	<b>254,9%</b>	<b>252,7%</b>	<b>245,2%</b>	<b>257,4%</b>	<b>258,7%</b>	<b>252,4%</b>	<b>249,1%</b>	<b>226,1%</b>	<b>220,3%</b>	<b>239,1%</b>	<b>221,0%</b>	<b>210,5%</b>
. Del Trabajo	293,5%	254,9%	252,7%	245,2%	257,4%	258,7%	252,4%	249,1%	226,1%	220,3%	239,1%	221,0%	210,5%
. Solventa													
<b>2. SISTEMA NO BANCARIO</b>	<b>464,9%</b>	<b>510,0%</b>	<b>432,5%</b>	<b>487,3%</b>	<b>503,0%</b>	<b>467,5%</b>	<b>399,3%</b>	<b>442,9%</b>	<b>390,4%</b>	<b>367,2%</b>	<b>358,0%</b>	<b>393,8%</b>	<b>488,5%</b>
. Caja Mun. de Juliaca	464,5%	527,5%	439,6%	488,1%	500,1%	432,3%	384,2%	426,0%	359,9%	317,4%	299,9%	342,8%	449,6%
. CRAC Los Andes	466,5%	445,8%	408,5%	484,8%	511,7%	604,5%	445,2%	491,3%	491,8%	596,0%	669,7%	629,4%	668,0%
<b>3. SISTEMA FINANCIERO</b>	<b>75,2%</b>	<b>75,7%</b>	<b>73,3%</b>	<b>72,1%</b>	<b>72,7%</b>	<b>72,4%</b>	<b>73,9%</b>	<b>76,7%</b>	<b>69,8%</b>	<b>67,3%</b>	<b>68,3%</b>	<b>63,3%</b>	<b>67,5%</b>

FUENTE: Correspondientes entidades bancarias de la región

ELABORACION: BCRP, Suc. Puno, Secc. Estudios Económicos.

## COEFICIENTES DE CARTERA PESADA

BANCOS	1999				2000									
	SET	OCT	NOV	DIC	ENE	FEB	MAR	ABR	MAY	JUN	JUL	AGO	SET	
<b>1. SISTEMA BANCARIO</b>	<b>20,6%</b>	<b>22,3%</b>	<b>23,7%</b>	<b>21,9%</b>	<b>23,1%</b>	<b>24,8%</b>	<b>26,7%</b>	<b>34,7%</b>	<b>39,8%</b>	<b>41,3%</b>	<b>40,6%</b>	<b>42,3%</b>	<b>40,8%</b>	
Banco de la Nación	0,0%	0,0%	0,0%	0,0%	0,0%	0,0%	0,0%	0,0%	0,0%	0,0%	0,0%	0,0%	0,0%	
Banca Múltiple	22,2%	24,2%	25,7%	23,8%	25,2%	27,1%	29,3%	38,1%	43,7%	45,5%	44,5%	46,5%	44,5%	
. Crédito	29,6%	31,7%	31,6%	33,6%	35,4%	37,0%	42,1%	41,6%	36,7%	38,2%	35,0%	32,1%	30,2%	
. Internacional	3,2%	3,7%	3,9%	2,1%	2,6%	2,8%	2,2%	2,2%	2,3%	2,3%	3,7%	4,3%	2,2%	
. Continental	20,8%	22,1%	23,9%	23,9%	25,1%	26,9%	30,8%	46,0%	56,4%	59,0%	58,3%	59,8%	60,7%	
. Santander	51,5%	54,0%	58,8%	51,7%	52,0%	55,6%	57,2%	61,5%	61,1%	58,7%	59,0%	69,8%	69,0%	
. Latino	40,6%	46,1%	49,6%	42,5%	44,3%	49,0%	28,8%	27,4%	34,0%	35,4%	26,8%	32,3%	33,7%	
. Wiese Sudameris	0,0%	0,0%	0,0%	0,0%	0,0%	0,0%	0,0%	0,0%	0,0%	0,0%	0,0%	0,0%	0,0%	
Banca de Consumo	2,6%	2,6%	2,5%	2,5%	3,8%	3,7%	3,7%	3,6%	3,6%	3,5%	3,6%	3,6%	3,7%	
<b>2. SISTEMA NO BANCARIO</b>	<b>8,8%</b>	<b>8,3%</b>	<b>8,3%</b>	<b>6,4%</b>	<b>7,8%</b>	<b>7,9%</b>	<b>8,7%</b>	<b>8,5%</b>	<b>8,4%</b>	<b>7,5%</b>	<b>8,1%</b>	<b>8,7%</b>	<b>7,2%</b>	
. Caja Mun. de Juliaca	6,5%	5,9%	6,1%	3,0%	4,9%	4,9%	5,0%	5,1%	4,8%	3,6%	3,4%	3,9%	3,2%	
. CRAC Los Andes	17,6%	18,6%	16,2%	17,8%	16,3%	16,3%	18,3%	16,9%	17,1%	17,0%	19,4%	21,0%	19,6%	
<b>3. SISTEMA FINANCIERO</b>	<b>19,8%</b>	<b>21,3%</b>	<b>22,5%</b>	<b>20,5%</b>	<b>21,7%</b>	<b>23,1%</b>	<b>24,9%</b>	<b>31,8%</b>	<b>36,2%</b>	<b>37,2%</b>	<b>36,3%</b>	<b>37,6%</b>	<b>35,1%</b>	

FUENTE: Correspondientes entidades bancarias de la región

ELABORACION: BCRP, Suc. Puno, Secc. Estudios Económicos.