

INFORME DE COYUNTURA

AGOSTO DE 2000

INTRODUCCION

Durante el periodo enero-agosto de 2000, la evolución de la economía departamental nos muestra contracciones en sus principales indicadores; así tenemos que en los sectores Externo, Fiscal, Monetario -aunándose a ellos la actividad turística-, presentaron desarrollos negativos; sin embargo, los componentes del sector real (agrícola, pecuario, pesca, minería, industria y construcción) incrementaron sus niveles de producción; la variación del IPC de la ciudad de Puno, fue menor frente a similar periodo del año precedente, en tanto que la cotización promedio del dólar presentó una tendencia creciente.

INFLACION Y TIPO DE CAMBIO

Inflación

Durante agosto el índice general de precios en la ciudad de Puno se registró una inflación de 0,4 por ciento, significando un incremento de 0,2 de punto porcentual, respecto al presentado al mes anterior; con lo cual la tasa de inflación acumulada en los ocho primeros meses del año y los últimos doce meses fue 2,2 y 3,8 por ciento, respectivamente.

INFLACIÓN ACUMULADA DE LOS ULTIMOS 12 MESES

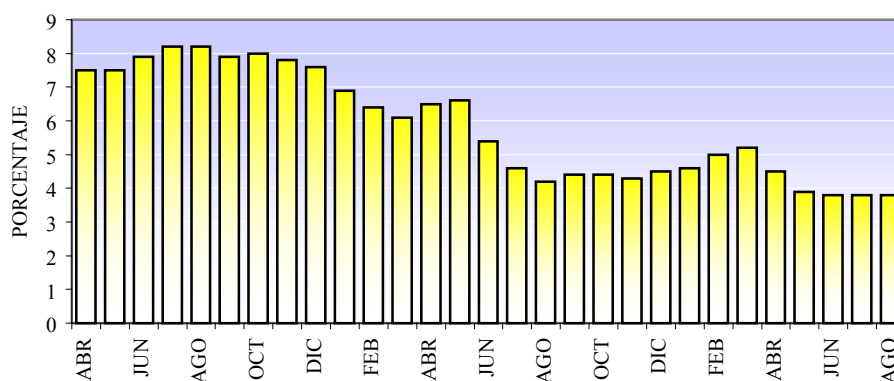

Entre los rubros de mayor variación, tanto positiva como negativa en el grupo "Alimentos y bebidas", destacan el incremento del precio del tomate y la disminución en el de camote, tal como se muestra en la siguiente tabla:

RUBROS DE MAYOR VARIACIÓN

RUBRO	POSITIVA	RUBRO	NEGATIVA
Tomate	4,9	Camote	-9,8
Uva	4,0	Olluco y similares	-5,6
Otras Hortalizas	3,6	Papa	-3,0
Queso	3,5	Pdtos Alim. Preparados	-2,8
Legumbres frescas	3,5	Ajos	-1,8

La inflación más alta en el mes fue registrada por el grupo "Vestido y Calzado" con una tasa del 1,6 por ciento, habiendo contribuido a este resultado, el incremento importante en el precio de la ropa para niños menores de 2 años (+2,7 por ciento). Por otro lado, en el grupo "Alquiler de vivienda y combustible", los precios de reparación y conservación de la vivienda creció en 5,5 por ciento y de la electricidad y el gas se incrementaron en 3,6 y 1,5 por ciento, respectivamente.

CIUDAD DE PUNO: INDICE DE PRECIOS AL CONSUMIDOR
(Variación % mensual)

GRUPOS DE CONSUMO	POND.	1999			ACUM. 99	2000			ACUM. 2000
		JUN	JUL	AGO		JUN	JUL	AGO	
INDICE GENERAL	100,0	0,1	0,2	0,3	2,8	0,1	0,2	0,4	2,2
1. Alimentos y bebidas	55,5	(0,1)	(0,2)	0,0	(0,8)	0,2	0,1	0,1	(0,8)
2. Vestido y calzado	7,7	0,1	0,2	0,2	4,3	0,5	0,7	1,6	4,5
3. Alq. Vivienda y combust.	11,1	0,9	2,2	2,2	11,9	(1,2)	0,0	1,0	1,6
4. Mueb. enseres y mantenim.	3,8	1,0	(0,1)	0,0	3,5	0,3	0,2	0,1	5,1
5. Cuidado, conserv. Salud	1,4	0,1	0,0	0,1	11,8	0,0	0,0	0,0	4,7
6. Transp. Y comunicaciones	9,1	0,0	0,8	0,3	2,4	0,1	0,4	0,4	16,9
7. Esparc. divers. serv. cult.	5,0	0,1	0,0	0,1	5,9	0,6	0,1	0,4	0,4
8. Otros bienes y servicios	6,5	0,1	0,2	0,4	8,2	0,2	0,0	0,3	2,0

Tipo de Cambio

El tipo de cambio del mes de agosto de 2000, alcanza a S/. 3,4897; representando una devaluación de 3,9 por ciento con relación a similar indicador del año precedente (S/. 3,3599).

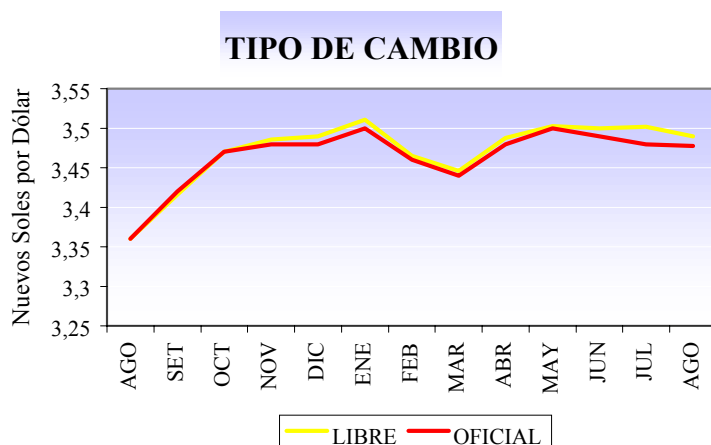

PRODUCCIÓN

Producción agropecuaria

En agosto de 2000, la producción del sector agropecuario registró una recuperación de 2,8 por ciento respecto a igual mes del año anterior; acumulando en el transcurso de los ocho primeros meses del año un crecimiento del 2,6 por ciento. Este resultado positivo refleja la recuperación en 2,7 por ciento en la producción agrícola y en 2,3 por ciento en la actividad pecuaria.

El incremento de la producción agrícola en los primeros ocho meses refleja, la mayor superficie cosechada de los diferentes cultivos. En efecto se registró la cosecha de 160 467 hectáreas, superior en 8 por ciento a la de similar periodo de 1999; observándose mayores incrementos en las cosechas de arveja (+56 por ciento), tarhui (+47 por ciento), maíz amiláceo (+31 por ciento), mashua (+24 por ciento) y maíz amarillo duro (+22 por ciento).

En lo que se refiere a la producción, los mayores volúmenes obtenidos en los ocho primeros meses del año, correspondieron a los cultivos de avena forrajera (33 por ciento), papa (25 por ciento), cebada forrajera (21 por ciento) y alfalfa (7 por ciento) entre otros.

Aunque la productividad por hectárea en estos ocho primeros meses disminuyó en 6 por ciento, todavía se registraron rendimientos superiores en los cultivos de maíz amiláceo (+16 por ciento), habas (+15 por ciento), mashua (+15 por ciento) y tarhui (+9 por ciento) entre otros; debido principalmente a condiciones climáticas adecuadas para esta actividad en diversas localidades del departamento durante la campaña agrícola anterior.

**PRODUCCIÓN AGROPECUARIA 1/
(TM)**

	2000								VAR. % 2000/1999	
	ENE	FEB	MAR	ABR	MAY	JUN	JUL	AGO	AGO	ENE-AGO
AGRICOLA 2/	0,00	0,18	1,08	8,30	9,82	2,73	0,23	0,01	10,7%	2,7%
Quinua	0	0	131	12 265	7 596	52	0	0	--	20,4%
Cebada Grano	0	0	433	9 605	11 113	2 190	0	0	--	1,5%
Papa	0	3 783	24 551	150 315	155 369	41 460	0	0	--	17,4%
Oca	0	0	137	13 084	17 345	2 520	0	0	--	17,7%
Olluco	0	0	239	2 979	2 647	436	0	0	--	15,9%
Yuca	0	41	199	1 412	2 516	1 725	851	0	--	-2,4%
Haba	0	966	2 908	3 847	3 794	630	0	0	--	46,4%
Cebolla	0	572	692	3 406	2 297	427	0	0	--	-3,8%
Avena Forrajera	0	288	5 195	193 324	246 234	51 764	0	0	--	-5,3%
Cebada Forrajera	0	78	2 675	105 077	167 356	34 661	0	0	--	-10,8%
Plátano	375	360	178	226	245	275	903	1 090	10,7%	-17,9%
Naranja	0	0	420	2 540	6 362	8 139	3 142	0	--	-8,0%
Café	0	0	234	879	2 274	922	250	0	--	-13,5%
Alfalfa	0	1 369	7 326	34 669	44 119	21 651	0	0	--	9,3%
Otros Pastos Cult.	0	0	2 430	13 795	25 292	13 035	0	0	--	2,7%
Otros Cultivos 2/	0,00	0,00	0,04	0,35	0,34	0,13	0,01	0,00	--	27,9%
PECUARIA 2/	0,41	1,81	2,09	0,88	0,95	0,95	0,88	0,76	2,7%	2,3%
TOTAL 2/	0,42	1,98	3,17	9,18	10,77	3,68	1,11	0,77	2,8%	2,6%

1/ Preliminar

2/ V.B.P. a precios de 1979

En agosto el valor de la producción pecuaria alcanzó un crecimiento de 2,7 por ciento; acumulando en el transcurso de los ocho primeros meses una recuperación de 2,3 por ciento, observándose un aumento generalizado de los diferentes rubros, destacando el mayor crecimiento en la producción de carne de ave (+25 por ciento), fibra de llama (+9 por ciento) y carne de porcino (+7 por ciento).

Producción pesquera

La producción del sector pesca, en el período enero-agosto, se incrementó en 83 por ciento, como resultado de la mayor producción de trucha en jaulas flotantes que aumentó en 426 por ciento; asimismo, la extracción de ispi y mauri crecieron en 389 y 285 por ciento respectivamente; pero estos dos resultados positivos, mas que un dinamismo, es el resultado de un ajuste en los datos estadísticos, debido a la implementación del denominado "Programa de Vigilancia y Control Pesquero", los cuales vienen captando información directamente en el centro de desembarque.

**PRODUCCIÓN PESQUERA
(TM)**

	2000								VAR % 2000/1999	
	ENE	FEB	MAR	ABR	MAY	JUN	JUL	AGO	AGO	ENE-AGO
PESCA MARITIMA	--	--	--	--	--	--	--	--	--	--
P. CONTINENTAL	101	99	106	112	111	566	650	711	473,9%	83,1%
Fresco	99	97	104	110	109	564	648	708	480,1%	83,3%
Seco Salado	2	2	2	2	2	2	3	3	49,3%	58,1%
TOTAL	101	99	106	112	111	566	650	711	473,9%	83,1%

Asimismo, la comercialización de la producción pesquera se incrementó en 20 por ciento durante los ocho primeros meses de este año.

Producción minera

La producción de estaño, principal mineral de exportación del departamento, durante el período enero-agosto presentó una recuperación de 29 por ciento; mientras que, el valor de la producción creció en 39 por ciento, debido al incremento de los costos de producción.

PRODUCCIÓN MINERA

	2000								VAR.% 2000/1999	
	ENE	FEB	MAR	ABR	MAY	JUN	JUL	AGO	AGO	ENE-AGO
MIN. METALICA	5852	5 703	5 991	5 585	5 983	6 006	5 533	6 082	19,9%	28,4%
Estaño (TMS)	5852	5 703	5 991	5 585	5 983	6 006	5 533	6 082	19,9%	28,4%
MIN.NO METAL.	0	0	0	0	0	0	0	0	--	--
TOTAL	5852	5 703	5 991	5 585	5 983	6 006	5 533	6 082	19,9%	28,4%

(*) Información Estimada

Producción manufacturera

La producción del sector manufacturero registró una recuperación de 2,2 por ciento en agosto de 2000; asimismo, entre enero y agosto esta actividad creció en 9 por ciento. El resultado de los ocho primeros meses refleja el comportamiento de las industrias, tanto de alimentos y bebidas, como de minerales no metálicos, cuyos niveles de producción aumentaron en 20 y 5 por ciento, respectivamente.

PRODUCCIÓN MANUFACTURERA (Variaciones porcentuales)

	2000								ACUM. 2000
	ENE	FEB	MAR	ABR	MAY	JUN	JUL	AGO	ENE-AGO
PROC. REC. PRIMARIOS	--	--	--	--	--	--	--	--	--
RESTO DE LA INDUST.	5,1%	27,2%	16,0%	33,3%	-4,2%	-2,3%	1,8%	2,2%	8,7%
31 Alim..., bebidas y tabaco	17,4%	25,5%	31,2%	56,6%	1,5%	-11,0%	3,9%	9,1%	14,7%
3131-34 Beb. Gaseosas	17,4%	25,5%	31,2%	56,6%	1,5%	-11,0%	3,9%	9,1%	14,7%
36 Minerales no metálicos	-6,8%	29,5%	-3,4%	10,0%	-11,4%	9,1%	-0,5%	-4,5%	2,0%
3692 Cemento	-6,8%	29,5%	-3,4%	10,0%	-11,4%	9,1%	-0,5%	-4,5%	2,0%
TOTAL	5,1%	27,2%	16,0%	33,3%	-4,2%	-2,3%	1,8%	2,2%	8,7%

Construcción

Entre enero y agosto de 2000, la actividad del sector construcción, medida a través del despacho de cemento, registró una recuperación de 3,5 por ciento con respecto al mismo período de 1999. Por el contrario, el valor real por concepto de trámite de licencias de construcción y ejecución de carreteras a cargo de la Región disminuyeron en 24 y 44 por ciento, respectivamente.

Turismo

En el período enero-agosto de 2000, arribaron al departamento de Puno 138 210 turistas, de los cuales 57 870 fueron extranjeros, representando el 42 por ciento del total. Este flujo de extranjeros cayó en 0,7 por ciento, comparado con los arribos de similar período de 1999. Dichos visitantes proceden de mercados tan importantes como Europa, Norteamérica, Asia y Sudamérica, que en conjunto representan el 97 por ciento de los visitantes extranjeros a Puno.

ARRIBO DE TURISTAS NACIONALES Y EXTRANJEROS

	2000								VAR % 2000/1999	
	ENE	FEB	MAR	ABR	MAY	JUN	JUL	AGO	AGO	ENE-AGO
Norte América	629	739	891	777	896	869	1148	1155	-18,3%	-9,0%
Centro América	26	62	29	148	65	26	112	102	-67,4%	-27,8%
Sud América	694	750	415	383	474	341	470	429	-11,4%	-2,0%
Europa	2654	3157	3783	4800	4298	4529	6384	9076	-14,1%	1,5%
Asia	549	846	1106	807	837	739	719	861	-54,3%	8,0%
Africa	10	12	14	26	24	12	10	18	5,9%	-8,0%
Otros	67	42	60	96	128	38	223	315	472,7%	-31,8%
Total Nacionales	9313	12370	11154	8889	10107	9081	9438	9988	-16,3%	-2,4%
Total Extranjeros	4629	5608	6298	7037	6722	6554	9066	11956	-18,8%	-0,7%
TOTAL GENERAL	13942	17978	17452	15926	16829	15635	18504	21944	-17,7%	-1,7%

SECTOR EXTERNO

Exportaciones

Durante agosto de 2000, las exportaciones FOB alcanzaron a US \$ 4,5 millones, nivel inferior en 30,8 por ciento a las exportaciones del mismo mes de 1999, debido a la caída de las compras, en lo referente a productos No Tradicionales, en Química (85 por ciento) y “Resto” (17 por ciento), contrariamente los rubros que presentaron incrementos fueron: Pesquería (204 por ciento), Siderurgia y Metalurgia (96 por ciento), Metal mecánica (64 por ciento), Materiales y Útiles de Escritorio (55 por ciento), Agropecuario (39 por ciento), Grasas y Aceites (23 por ciento) y Textil (11 por ciento). En el periodo no se efectuaron ventas de Productos Tradicionales. Nuestras exportaciones durante el periodo enero-agosto cayeron en 34,2 por ciento.

En cuanto a la distribución porcentual, el 100 por ciento del valor de las exportaciones lo constituyeron Productos No Tradicionales, de los cuales el 88,3 por ciento se distribuyeron de la siguiente manera: Textil (29,0 por ciento), “Resto” (12,9 por ciento), Química (11,7 por ciento), Siderurgia y Metalurgia (9,3 por ciento), Pesquería (9,0 por ciento), Metal Mecánica (8,2 por ciento) y Materiales y útiles de escritorio (8,2 por ciento); en tanto que el restante 11,7 por ciento estuvo constituido por Agropecuario (7,9 por ciento) y Grasas y Aceites (3,8 por ciento).

EXPORTACIONES (FOB) (En millones de US\$)

	AGOSTO		ENERO-AGOSTO		VARIACIÓN %	
	1999	2000	1999	2000	AÑO ANT	ACUM
Productos Tradicionales	0,01	0,00	0,89	0,07	-100,0%	-92,4%
Productos No Tradicionales	6,46	4,48	47,35	31,65	-30,7%	-33,2%
. Monto	6,47	4,48	48,24	31,72	-30,8%	-34,2%
. Número	272	209	2 200	1 655	-23,2%	-24,8%

ELABORACIÓN: Secc. Estudios Económicos.

Importaciones

El valor de las importaciones (US \$ 3,6 millones) ingresadas por las Aduanas del departamento en agosto de 2000, fueron menores en S/. 2,1 millones, representando un decremento del 36,9 por ciento, con relación a las importaciones (US \$ 5,7 millones) registradas en similar período del año precedente, debido a la tendencia negativa de la importación de Bienes de Consumo (99 por ciento), Bienes de Capital (79 por ciento) e Insumos (45 por ciento), la declinación muestra que aún no se recupera la economía, que mas bien se acentúa la recesión reflejado en una menor demanda por insumos. En particular las importaciones de enero-agosto de 2000, disminuyeron en 14,4 por ciento, comparado con el periodo indicado de 1999.

IMPORTACIONES (CIF) (En millones de US\$)

	AGOSTO		ENERO-AGOSTO		VARIACION %	
	1999	2000	1999	2000	AÑO ANT	ACUM
Bienes de Consumo	0,46	0,91	2,97	2,53	99,3%	-14,8%
Insumos	4,63	2,57	24,98	21,44	-44,6%	-14,2%
Bienes de Capital	0,64	0,13	1,09	0,90	-79,0%	-17,7%
. Monto	5,72	3,61	29,04	24,86	-36,9%	-14,4%
. Número	115	107	742	763	-7,0%	2,8%

ELABORACION: Secc. Estudios Económicos.

En el período comentado las importaciones fueron predominantemente en los rubros: Insumos industriales (50,2 por ciento), Alimentos y bebidas (23,1 por ciento) e Insumos agrícolas (19,8 por ciento), sumando el 93,1 por ciento, en tanto que del 6,9 por ciento restante participaron los rubros como son: Materiales de Construcción (3,0 por ciento), “Otros” (1,9 por ciento), Combustibles y Lubricantes (1,0 por ciento), Herramientas (0,4 por ciento), Maquinaria y Equipo (0,2 por ciento), Utensilios Domésticos (0,2 por ciento) y Partes y Piezas (0,1 por ciento).

FINANZAS PUBLICAS

Ingresos Corrientes

Los ingresos del Gobierno Central, recaudado en el departamento de Puno, durante agosto de 2000, fueron de S/. 4,7 millones, los que son menores, en valores constantes, en 19,8 por ciento, comparados al monto recaudado en igual período de 1999. Dicha variación se debe a la contracción presentada en los rubros A la Importación en 77 por ciento, Impuesto al Renta en 34 por ciento, “Otros” en 21 por ciento, A la Producción y Consumo en 10 por ciento, contrariamente se incrementó el rubro de Multas y otras sanciones en 129 por ciento, en el periodo referido.

Del total recaudado, en términos relativos, los impuestos A la Producción y Consumo e Impuesto a la Renta representan el 57,7 y 20,3 por ciento, respectivamente; seguido de Tasas, Multas y otras Sanciones y A la Importación con el 18,2; 2,4 y 1,3 por ciento, respectivamente.

INGRESOS CORRIENTES DEL GOBIERNO CENTRAL

(En millones de Nuevos Soles)

RUBROS	AGOSTO		ENERO-AGOSTO		VARIACIÓN %		%
	1999	2000	1999	2000	ACUM	AÑO ANT	
I N G R E S O S T R I B U T A R I O S	5,59	4,65	41,84	34,93	-19,4%	-19,8%	100,0%
A los Ingresos	1,39	0,95	14,71	11,01	-27,6%	-34,2%	20,4%
A la Importación	0,26	0,06	0,80	0,28	-65,7%	-77,1%	1,3%
A la Prod. y Cons.	2,87	2,68	23,01	19,50	-18,3%	-10,0%	57,7%
Tasas	1,03	0,85	2,72	3,51	24,7%	-20,6%	18,2%
Multas y Otras S.	0,05	0,11	0,60	0,64	1,1%	129,2%	2,4%
T O T A L	5,59	4,65	41,84	34,93	-19,4%	-19,8%	100,0%

ELABORACIÓN: Secc. Estudios Económicos.

MONEDA Y CREDITO

Cartera pesada

El Índice de Morosidad de los créditos del sistema financiero departamental alcanza un nivel del 37,6 por ciento a fines de agosto de 2000, explicado por la alta morosidad (46,5 por ciento) mostrada en los créditos de las entidades bancarias y una menor tasa (8,7 por ciento), de las entidades no bancarias.

Depósitos

El saldo de los depósitos del Sistema Financiero departamental, a fines de agosto de 2000, fue inferior, en valores constantes, en 1,5 por ciento respecto a periodo similar de 1999. El referido desarrollo no satisfactorio se explica por la disminución de los depósitos en los bancos: Santander, Crédito, Nación y Continental en 48, 13, 6 y 0,02 por ciento, respectivamente, durante los periodos referidos; pese al incremento de los niveles de captaciones en los bancos: Del Trabajo, Wiese Sudameris, Latino e Internacional en tasas del 52, 32, 18 y 13 por ciento respectivamente. En el Sistema no Bancario los depósitos de la Caja Municipal de Arequipa y la CRAC "Los Andes" tuvieron expansiones en 126 y 84 por ciento respectivamente.

Según los instrumentos usados para captar fondos, en el período comparado, los rubros "Otros", A La Vista y Ahorro se contrajeron en 68, 9 y 7 por ciento, mientras en el rubro A Plazo se expandió en 25 por ciento.

Desde la óptica del posicionamiento de las entidades financieras en el mercado, en el mes de agosto de 2000, seis bancos: Crédito (30,3 por ciento), Continental (24,8 por ciento), Latino (12,0 por ciento), Nación (10,0 por ciento), Internacional (9,4 por ciento), Wiese Sudameris (6,1 por ciento) y Santander (3,0 por ciento) captaron el 95,6 por ciento de los depósitos constituidos en el Sistema Financiero; dejando que el 4,4 por ciento de depósitos sea distribuido entre las restantes tres entidades financieras (Del Trabajo, Caja Municipal y CRAC Los Andes) que operan en el Departamento de Puno.

A fines de agosto de 2000, el coeficiente de depósitos y obligaciones en M/E en el sistema financiero departamental fue de 62,3 por ciento en relación al total de depósitos y obligaciones de dicho sistema, siendo mayor en 6,5 por ciento a similar coeficiente de agosto de 1999 (55,8 por ciento).

DEPOSITOS

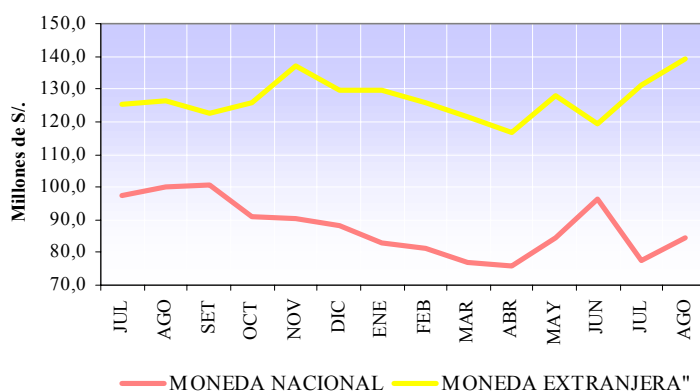

SALDO DE DEPOSITOS EN M/N Y M/E

(En millones de Nuevos Soles)

BANCOS	1999		2000				VARIACIÓN %				%	
	AGOSTO		JULIO		AGOSTO		MES ANT		AÑO ANT			
	M/N	M/E	M/N	M/E	M/N	M/E	M/N	M/E	M/N	M/E	M/N	M/E
1. SISTEMA BANCARIO	95,9	121,0	74,9	128,7	82,2	136,7	9,2%	5,7%	-14,7%	12,4%	97,3%	98,0%
Banco de la Nación	23,0	0,0	17,3	0,0	22,4	0,0	29,0%		-3,1%		26,5%	0,0%
Banca Múltiple	71,7	119,3	56,3	125,8	58,4	133,4	3,2%	5,6%	-18,9%	11,4%	69,2%	95,7%
Banca de Consumo	1,2	1,7	1,3	2,9	1,4	3,2	4,2%	9,0%	14,4%	85,9%	1,6%	2,3%
2. SISTEMA NO BANCARIO	1,0	1,2	2,5	1,4	2,3	2,8	-8,5%	106,0%	119,9%	127,5%	2,7%	2,0%
3. SISTEMA FINANCIERO	96,9	122,2	77,4	130,1	84,5	139,5	8,6%	6,7%	-13,3%	13,6%	100,0%	100,0%

ELABORACIÓN: Secc. Estudios Económicos.

Colocaciones

Los créditos y colocaciones del sistema financiero departamental a agosto de 2000 comparado al mismo mes de 1999, disminuyeron en 18 por ciento, en valores constantes, como consecuencia de la contracción de las colocaciones de las entidades bancarias que canalizan recursos a sectores productivos. En efecto, las colocaciones de todas las entidades bancarias que financian principalmente las actividades empresariales sufrieron contracciones durante el año analizado del 65, 43, 39, 39, 22, 21 y 0,4 por ciento correspondientes a los bancos: Nación, Internacional, Santander, Latino, Continental, Wiese Sudameris y Crédito respectivamente. En cambio, el Banco del Trabajo que apoya financiando el presupuesto familiar, incrementó, el periodo analizado, sus colocaciones en 16 por ciento. También, las dos entidades no bancarias: CRAC Los Andes y Caja Municipal, financistas de pequeños comerciantes e industriales informales, aumentaron el nivel de sus colocaciones en 152 y 57 por ciento, respectivamente.

Los agentes económicos de los distintos sectores utilizaron menores recursos financieros. Así, los créditos canalizados en agosto 2000, respecto a similar mes del año anterior, de los sectores: Comercio, Minería, “Otros”, Construcción y Ganadería disminuyeron en 46, 39, 17, 17 y 4 por ciento, respectivamente; mientras que los sectores: Público, Agricultura, Industria y Pesquería crecieron en 729, 58, 35 y 11 por ciento. El decreciente Crédito financiero, a agosto de 2000, estuvo, principalmente concentrado en un 66,9 por ciento en los sectores “Otros” y Comercio, en tanto la diferencia (33,1 por ciento) se canaliza a los sectores: Público (11,7 por ciento), Ganadería (8,1 por ciento), Industria (4,8 por ciento), Construcción (4,6 por ciento), Agricultura (2,4 por ciento), Pesquería (1,3 por ciento) y Minería (0,3 por ciento).

COLOCACIONES

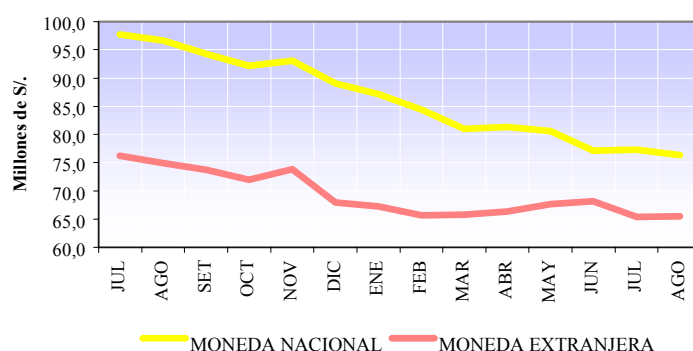

SALDO DE COLOCACIONES EN M/N Y M/E (En millones de Nuevos Soles)

BANCOS	1999		2000				VARIACIÓN %				%	
	AGOSTO		JULIO		AGOSTO		MES ANT		AÑO ANT			
	M/N	M/E	M/N	M/E	M/N	M/E	M/N	M/E	M/N	M/E	M/N	M/E
1. SISTEMA BANCARIO	86,5	68,5	65,3	58,7	63,1	58,7	-3,8%	-0,5%	-27,4%	-14,7%	82,7%	89,6%
Banco de la Nación	4,3	0,0	1,8	0,0	1,5	0,0	-12,8%		-63,9%		2,0%	0,0%
Banca Múltiple	73,9	68,5	53,4	58,7	51,5	58,7	-4,1%	-0,5%	-30,7%	-14,7%	67,4%	89,6%
Banca de Consumo	8,4	0,0	10,1	0,0	10,1	0,0	-0,6%	-0,5%	19,4%	-35,1%	13,2%	0,0%
2. SISTEMA NO BANCARIO	7,0	4,0	12,0	6,6	13,2	6,8	9,7%	3,0%	87,6%	70,8%	17,3%	10,4%
3. SISTEMA FINANCIERO	93,6	72,5	77,3	65,4	76,3	65,5	-1,7%	-0,2%	-18,8%	-10,0%	100,0%	100,0%

ELABORACIÓN: Secc. Estudios Económicos.

Los bancos Continental, Crédito, Interbank y Del Trabajo otorgaron el 74,1 por ciento del total de colocaciones del sistema financiero; mientras el 25,9 por ciento fue concedido por el resto de las seis entidades financieras con presencia en el departamento. Estas colocaciones fueron otorgadas en un 46,2 por ciento en M/E, mayor en 2,6 puntos porcentuales respecto a similar indicador de las colocaciones en M/E de agosto del año precedente (43,6 por ciento).

Coeficiente Colocaciones/Depósitos

En agosto de 2000, el coeficiente colocaciones/depósitos alcanza a 63,3 por ciento, representando una disminución de la intermediación financiera del 12,4 por ciento con relación a similar coeficiente de agosto de 1999 (75,8 por ciento). Los bancos persistieron en mostrar una conducta cautelosa frente al desarrollo poco satisfactorio de la economía departamental, por ello continuaron restringiendo la concesión de nuevos créditos.

Encaje

La tasa de encaje efectivo de la CRAC “Los Andes” a fines de agosto de 2000, fue de 8,4 por ciento, superior al 7 por ciento de encaje legal exigible.

CIUDAD DE PUNO: INDICE DE PRECIOS AL CONSUMIDOR

(Variación % mensual)

GRUPOS DE CONSUMO	1999					ACUM	2000								AGO
	AGO	SET	OCT	NOV	DIC	ENE-DIC 99	ENE	FEB	MAR	ABR	MAY	JUN	JUL	AGO	2000/1999
INDICE GENERAL	0,3	0,6	0,4	0,2	0,4	4,5	0,2	0,7	0,6	0,0	0,0	0,1	0,2	0,4	3,8
1. Alimentos y bebidas	0,0	0,2	0,3	0,3	0,0	0,1	-0,2	-0,6	-0,5	0,0	-0,1	0,2	0,1	0,1	0,0
2. Vestido y calzado	0,2	0,7	0,3	0,4	0,3	6,1	0,3	0,5	0,2	0,2	0,3	0,5	0,7	1,6	6,3
3. Alq. vivienda y combust.	2,2	3,2	1,2	-0,3	1,9	18,7	1,5	0,7	0,6	0,1	-1,0	-1,2	0,0	1,0	7,9
4. Mueb.enseres y mantenim.	0,0	0,4	0,2	0,2	0,1	4,5	0,4	0,8	0,4	0,9	1,9	0,3	0,2	0,1	6,1
5. Cuidado, conserv. salud	0,1	0,1	0,3	0,5	0,1	12,8	0,0	2,0	2,3	0,0	0,3	0,0	0,0	0,0	5,6
6. Transp. y comunicaciones	0,3	0,2	0,3	0,1	1,1	4,0	-0,4	7,7	6,7	0,6	0,6	0,1	0,4	0,4	18,8
7. Esparc.divers.serv.cult.	0,1	0,0	0,2	0,0	-0,1	6,0	0,6	0,0	0,3	-1,6	0,0	0,6	0,1	0,4	0,5
8. Otros bienes y servicios	0,4	0,6	0,4	0,5	0,4	10,3	0,4	0,8	0,1	0,1	0,2	0,2	0,0	0,3	4,0

FUENTE : I.N.E.I.

TIPO DE CAMBIO

(Nuevos Soles por US Dólar)

PERÍODO	Promedio del Período						Fin de Período						PERÍODO
	Bancario 1/			Informal 2/			Bancario 1/			Informal 2/			
	Compra	Venta	Promedio	Compra	Venta	Promedio	Compra	Venta	Promedio	Compra	Venta	Promedio	
1995	2,240	2,260	2,250	2,248	2,269	2,259	2,300	2,320	2,310	2,330	2,352	2,341	1995
Dic	2,320	2,330	2,330	2,327	2,349	2,338	2,300	2,320	2,310	2,330	2,352	2,341	Dic
1996	2,444	2,454	2,449	2,440	2,461	2,450	2,596	2,603	2,600	2,580	2,605	2,593	1996
Dic	2,579	2,588	2,583	2,578	2,599	2,588	2,596	2,603	2,600	2,580	2,605	2,593	Dic
1997	2,657	2,664	2,660	2,654	2,676	2,665	2,716	2,730	2,723	2,730	2,740	2,735	1997
Dic	2,713	2,720	2,716	2,721	2,741	2,731	2,716	2,730	2,723	2,730	2,740	2,735	Dic
1998	2,922	2,929	2,926	2,917	2,945	2,931	3,140	3,159	3,150	3,145	3,177	3,161	1998
Ene	2,740	2,750	2,740	2,732	2,759	2,746	2,770	2,770	2,770	2,743	2,775	2,759	Ene
Feb	2,800	2,800	2,800	2,781	2,816	2,799	2,810	2,810	2,810	2,800	2,835	2,818	Feb
Mar	2,803	2,809	2,806	2,803	2,831	2,817	2,806	2,810	2,808	2,800	2,830	2,815	Mar
Abr	2,820	2,820	2,820	2,808	2,834	2,821	2,820	2,830	2,830	2,820	2,845	2,833	Abr
May	2,840	2,850	2,840	2,833	2,860	2,847	2,860	2,860	2,860	2,850	2,870	2,860	May
Jun	2,903	2,909	2,906	2,896	2,929	2,912	2,927	2,931	2,929	2,945	2,980	2,963	Jun
Jul	2,920	2,920	2,920	2,938	2,962	2,950	2,920	2,930	2,930	2,940	2,970	2,955	Jul
Ago	2,960	2,960	2,960	2,951	2,977	2,964	3,020	3,020	3,020	2,990	3,020	3,005	Ago
Set	3,037	3,045	3,041	3,028	3,060	3,044	3,030	3,040	3,035	3,030	3,060	3,045	Set
Oct	3,040	3,050	3,050	3,031	3,058	3,044	3,060	3,070	3,070	3,040	3,065	3,053	Oct
Nov	3,090	3,100	3,090	3,068	3,098	3,083	3,110	3,110	3,110	3,110	3,150	3,130	Nov
Dic	3,129	3,139	3,134	3,131	3,157	3,144	3,140	3,159	3,150	3,145	3,177	3,161	Dic
1999	3,378	3,384	3,381	3,368	3,398	3,383	3,505	3,510	3,508	3,500	3,540	3,520	1999
Ene	3,241	3,254	3,248	3,203	3,246	3,224	3,350	3,358	3,354	3,300	3,335	3,318	Ene
Feb	3,390	3,399	3,394	3,366	3,403	3,385	3,436	3,443	3,440	3,395	3,455	3,425	Feb
Mar	3,375	3,382	3,378	3,373	3,401	3,387	3,328	3,338	3,333	3,350	3,375	3,363	Mar
Abr	3,344	3,352	3,348	3,342	3,365	3,354	3,333	3,340	3,337	3,340	3,360	3,350	Abr
May	3,328	3,334	3,331	3,326	3,351	3,338	3,331	3,336	3,334	3,330	3,360	3,345	May
Jun	3,335	3,340	3,338	3,330	3,359	3,345	3,330	3,337	3,334	3,330	3,360	3,345	Jun
Jul	3,320	3,325	3,323	3,324	3,353	3,339	3,327	3,338	3,333	3,330	3,360	3,345	Jul
Ago	3,358	3,364	3,361	3,347	3,373	3,360	3,381	3,385	3,383	3,360	3,385	3,373	Ago
Set	3,416	3,421	3,418	3,402	3,430	3,416	3,460	3,463	3,462	3,450	3,490	3,470	Set
Oct	3,471	3,474	3,472	3,455	3,486	3,470	3,489	3,493	3,491	3,465	3,495	3,480	Oct
Nov	3,480	3,484	3,482	3,471	3,500	3,486	3,487	3,490	3,489	3,490	3,520	3,505	Nov
Dic	3,482	3,486	3,484	3,476	3,504	3,490	3,505	3,510	3,508	3,500	3,540	3,520	Dic
2000	3,476	3,480	3,478	3,475	3,501	3,488	3,472	3,474	3,473	3,470	3,495	3,483	2000
Ene	3,497	3,502	3,499	3,498	3,523	3,511	3,489	3,492	3,491	3,490	3,520	3,505	Ene
Feb	3,454	3,458	3,456	3,453	3,477	3,465	3,447	3,453	3,450	3,445	3,470	3,458	Feb
Mar	3,441	3,445	3,443	3,431	3,460	3,446	3,484	3,488	3,486	3,470	3,495	3,483	Mar
Abr	3,477	3,481	3,479	3,474	3,502	3,488	3,476	3,479	3,478	3,470	3,495	3,483	Abr
May	3,502	3,505	3,503	3,490	3,517	3,503	3,504	3,507	3,506	3,510	3,540	3,525	May
Jun	3,485	3,489	3,487	3,487	3,513	3,500	3,487	3,492	3,490	3,480	3,510	3,495	Jun
Jul	3,479	3,482	3,480	3,489	3,515	3,502	3,473	3,476	3,475	3,490	3,515	3,503	Jul
Ago	3,476	3,479	3,478	3,478	3,502	3,490	3,472	3,474	3,473	3,470	3,495	3,483	Ago

1/ Corresponde a la cotización publicada por la Superintendencia de Banca y Seguros.

2/ Tipo de Cambio del Mercado Informal (jr. Tacna, Ciudad de Puno), calculado en base a observaciones propias.

DEPARTAMENTO DE PUNO: PRODUCCION AGROPECUARIA 1/

(TM)

	1999					TOTAL 99	2000								VAR % 2000-1999	
	AGO	SET	OCT	NOV	DIC		ENE	FEB	MAR	ABR	MAY	JUN	JUL	AGO	AGO	ENE-AGO
AGRICOLA 2/	0,01	0,01	0,02	0,21	0,47	21,67	0	0,18	1,08	8,21	9,63	2,7	0,23	0,01	10,7%	2,7%
Quinua	0	0	0	0	0	16 648	0	0	131	12 265	7 596	52	0	0	--	20,4%
Cañihua	0	0	0	0	0	3 816	0	0	53	3 178	1 066	23	0	0	--	13,2%
Cebada Grano	0	0	0	0	0	22 986	0	0	433	9 605	11 113	2 190	0	0	--	1,5%
Trigo	0	0	0	0	0	1 095	0	0	0	605	548	48	0	0	--	9,7%
Centeno Grano	0	0	0	0	0	96	0	0	0	31	65	0	0	0	--	0,5%
Avena Grano	0	0	0	0	0	3 785	0	0	0	1 803	1 956	416	0	0	--	10,3%
Maiz Amiláceo	0	0	0	0	0	2 303	0	0	0	908	1 494	1 082	26	0	--	52,4%
Maiz Amarillo Duro	0	0	0	0	0	3 269	0	0	762	1 043	1 386	948	210	0	--	33,1%
Arroz	0	0	0	0	0	432	0	0	95	195	169	39	0	0	--	15,3%
Papa	0	0	0	7 417	17 531	344 748	0	3 783	24 551	150 315	155 369	41 460	0	0	--	17,4%
Oca	0	0	0	0	0	28 117	0	0	137	13 084	17 345	2 520	0	0	--	17,7%
Olluco	0	0	0	0	0	5 435	0	0	239	2 979	2 647	436	0	0	--	15,9%
Mashua	0	0	0	0	0	3 367	0	0	11	2 398	2 091	303	0	0	--	42,7%
Yuca	0	0	0	0	0	6 909	0	41	199	1 412	2 516	1 725	851	0	--	-2,4%
Tarhui	0	0	0	0	0	819	0	0	0	767	481	59	0	0	--	59,6%
Haba	0	0	0	0	0	8 295	0	966	2 908	2 030	0	0	0	0	--	46,4%
Arveja	0	0	0	0	0	361	0	69	99	166	0	0	0	0	--	52,3%
Cebolla	0	0	0	0	0	7 690	0	572	692	3 406	2 297	427	0	0	--	-3,8%
Avena Forrajera	0	0	0	0	0	524 654	0	288	5 195	193 324	246 234	51 764	0	0	--	-5,3%
Cebada Forrajera	0	0	0	0	0	347 403	0	78	2 675	105 077	167 356	34 661	0	0	--	-10,8%
Plátano	985	964	1 196	1 125	1 065	8 797	375	360	178	226	245	275	903	1 090	10,7%	-17,9%
Naranja	0	0	0	0	0	22 386	0	0	420	2 540	6 362	8 139	3 142	0	--	-8,0%
Café	0	0	0	0	0	5 271	0	0	234	879	2 274	922	250	0	--	-13,5%
Alfalfa	0	0	0	0	0	99 881	0	1 369	7 407	34 669	44 119	21 651	0	0	--	9,3%
Otros Pastos Cultivados	0	0	0	0	0	53 105	0	0	2 430	13 795	25 292	13 035	0	0	--	2,7%
PECUARIA 2/	0,74	0,63	0,47	2,21	0,63	11,10	0,41	1,81	2,09	0,88	0,95	0,95	0,88	0,76	2,7%	2,3%
Carne de Vacuno	1 753	1 428	1 078	659	558	16 804	830	1 135	1 367	1 908	2 050	2 075	1 957	1 773	1,1%	1,3%
Carne de Ovino	956	831	576	484	409	9 591	441	552	733	1 099	1 230	1 258	1 143	985	3,0%	2,1%
Carne de Alpaca	399	359	218	156	128	4 283	186	253	326	529	598	597	562	410	2,8%	3,4%
Carne de Llama	115	100	69	53	85	1 261	56	83	97	149	170	172	159	117	2,2%	5,1%
Carne de Porcino	159	139	102	85	72	1 724	109	139	155	197	223	213	215	169	6,3%	7,0%
Carne de Ave	161	155	156	156	193	1 841	163	168	174	174	206	210	194	186	15,9%	24,9%
Leche de Vacuno	1 337	1 090	882	716	636	19 027	1 377	1 859	2 290	2 574	2 584	2 393	1 846	1 385	3,6%	3,9%
Lana de Ovino	0	0	0	688	351	3 005	0	1 911	1 947	0	0	0	0	0	--	0,2%
Fibra de Alpaca	0	0	0	1 071	122	1 608	0	415	520	0	0	0	0	0	--	0,8%
Fibra de Llama	0	0	0	172	23	229	0	35	51	0	0	0	0	0	--	8,9%
Otros pptos. Pecuarios	1 168	999	765	557	493	11 511	594	787	918	1 254	1 303	1 329	1 264	1 159	-0,8%	1,0%
TOTAL 2/	0,75	0,64	0,49	2,42	1,11	32,77	0,42	1,98	3,17	9,09	10,58	3,65	1,11	0,77	2,8%	2,6%

1/ Preliminar

2/ V.B.P. a precios de 1979

FUENTE: Direcc.Sub-Regional de Agricultura - Puno

SUPERFICIE SEMBRADA (*)

(Hectáreas)

	1999					2000							TOTAL CAMP.	2000	VAR % 2000-1999	
	AGO	SET	OCT	NOV	DIC	ENE	FEB	MAR	ABR	MAY	JUN	JUL	AGRIC 99-2000	AGO	AGO	ENE-AGO
Quinua	0	6 986	10 709	2 923	10	0	0	0	0	0	0	0	20 628	100	--	--
Cañihua	0	1 816	3 018	1 008	272	0	0	0	0	0	0	0	6 114	0	--	--
Cebada Grano	15	2 897	13 430	5 962	334	0	0	0	0	0	0	0	22 638	2	-86,7%	-86,7%
Trigo	0	382	608	137	22	0	0	0	0	0	0	0	1 149	0	--	--
Centeno Grano	0	0	100	5	0	0	0	0	0	0	0	0	105	0	--	--
Avena Grano	0	771	2 352	997	381	0	0	0	0	0	0	0	4 501	0	--	--
Maiz Amiláceo	4	1 283	1 152	197	0	0	0	0	0	0	0	0	2 636	176	4300,0%	4300,0%
Maiz Amarillo Duro	0	1 560	1 485	57	0	0	0	0	0	0	0	0	3 102	223	--	--
Arroz	0	150	140	50	0	0	0	0	0	0	0	0	340	0	--	--
Papa	299	5 162	17 895	13 745	3 158	0	0	0	0	0	880	1 560	42 699	457	52,8%	52,8%
Oca	42	1 594	2 428	296	0	0	0	0	0	0	0	0	4 360	192	357,1%	357,1%
Olluco	25	500	493	64	0	0	0	0	0	0	0	0	1 082	119	376,0%	376,0%
Mashua	29	313	295	60	0	0	0	0	0	0	0	0	697	108	272,4%	272,4%
Yuca	32	304	313	48	10	0	0	0	0	0	0	0	707	113	253,1%	253,1%
Tarhui	0	645	442	146	0	0	0	0	0	0	0	0	1 233	13	--	--
Haba	186	799	23	0	0	0	0	0	0	0	0	0	1 008	580	211,8%	211,8%
Arveja	5	55	7	0	0	0	0	0	0	0	0	0	67	40	700,0%	700,0%
Cebolla	8	121	233	64	0	0	0	0	0	0	0	0	426	57	612,5%	612,5%
Avena Forrajera	0	5	3 535	10 322	15 000	455	0	0	0	0	0	0	29 317	0	--	--
Cebada Forrajera	0	5	1 964	8 343	8 360	1 913	0	0	0	0	0	0	20 585	0	--	--
Plátano	0	0	0	40	9	0	0	0	0	0	0	0	49	0	--	--
Naranja	0	0	0	18	11	0	0	0	0	0	0	0	29	0	--	--
Café	0	0	0	59	16	0	0	0	0	0	0	0	75	0	--	--
Alfalfa	0	0	0	0	7	316	206	0	0	0	0	0	529	0	--	--
Otros Pastos Cultivados	0	0	0	0	0	103	36	0	0	0	0	0	139	0	--	--
T O T A L	645	25 348	60 622	44 541	27 590	2 787	242	0	0	0	880	1 560	164 215	2 180	238,0%	238,0%

(*)Información Preliminar. Además, no incluye superficie instalada de cultivos permanentes

FUENTE: Direcc.Sub-Regional de Agricultura - Puno

PRODUCCIÓN PESQUERA

(TM)

	1999					TOTAL 1999	2000								VAR % 2000/1999	
	AGO	SET	OCT	NOV	DIC		ENE	FEB	MAR	ABR	MAY	JUN	JUL	AGO	AGO	ENE-AGO
PESCA MARITIMA	--	--	--	--	--	--	--	--	--	--	--	--	--	--	--	--
PESCA CONTINENTAL	124	117	106	98	107	1 770	101	99	106	112	111	566	650	711	473,9%	83,1%
Fresco	122	115	104	95	104	1 749	99	97	104	110	109	564	648	708	480,1%	83,3%
Seco-Salado	2	2	2	3	3	20	2	2	2	2	2	2	3	3	49,3%	58,1%
TOTAL	124	117	106	98	107	1 770	101	99	106	112	111	566	650	711	473,9%	83,1%

FUENTE: Dirección Regional de Pesquería - Puno

ELABORACIÓN: BCRP - Suc. Puno - Secc. Estudios Económicos.

PRODUCCIÓN MINERA

	1999					TOTAL 1999	2000								VAR % 2000/1999	
	AGO	SET	OCT	NOV	DIC		ENE	FEB	MAR	ABR	MAY	JUN	JUL	AGO	AGO	ENE-AGO
MINERIA METALICA	5 071	5 375	6 179	5 809	5 396	59 191	5 852	5 703	5 991	5 648	5 983	6 006	5 533	6 082	19,9%	28,4%
Estaño (TMS)	5 071	5 375	6 179	5 809	5 396	59 191	5 852	5 703	5 991	5 648	5 983	6 006	5 533	6 082	19,9%	28,4%
MINERALES NO MET.	0	0	0	0	0	0	0	0	0	0	0	0	0	0	-,-	-,-
TOTAL	5 071	5 375	6 179	5 809	5 396	59 191	5 852	5 703	5 991	5 648	5 983	6 006	5 533	6 082	19,9%	28,4%

FUENTE: Empresas Mineras - Puno

ELABORACIÓN: BCRP - Suc. Puno - Secc. Estudios Económicos.

PRODUCCIÓN MANUFACTURERA

(INDICE 1994=100)

	1999					PROMEDIO 99	2000								PROMEDIO ENE-AGO
	AGO	SET	OCT	NOV	DIC		ENE	FEB	MAR	ABR	MAY	JUN	JUL	AGO	
PROCES.REC.PRIMARIOS	--	--	--	--	--	--	--	--	--	--	--	--	--	--	--
RESTO DE LA INDUSTRIA	138,1	155,2	164,3	171,3	171,4	131,8	142,1	121,6	124,5	136,0	118,8	108,8	107,9	141,1	122,7
31 Alimentos, bebidas y tabaco	146,3	163,2	155,8	184,8	195,9	146,1	168,1	149,0	169,6	171,9	150,8	120,9	127,0	159,6	149,8
3131-34 Bebidas gaseosas	146,3	163,2	155,8	184,8	195,9	146,1	168,1	149,0	169,6	171,9	150,8	120,9	127,0	159,6	149,8
36 Minerales no metálicos	131,0	148,2	171,7	159,7	150,1	119,4	119,5	97,9	85,3	104,8	90,9	98,4	91,4	125,1	99,1
3692 Cemento	131,0	148,2	171,7	159,7	150,1	119,4	119,5	97,9	85,3	104,8	90,9	98,4	91,4	125,1	99,1
TOTAL	138,1	155,2	164,3	171,3	171,4	131,8	142,1	121,6	124,5	136,0	118,8	108,8	107,9	141,1	122,7

FUENTE: Empresas Industriales - Puno

ELABORACIÓN: BCRP - Suc. Puno - Secc. Estudios Económicos.

DEPARTAMENTO DE PUNO: ARRIBO DE TURISTAS NACIONALES Y EXTRANJEROS

	1999					TOTAL 1999	2000								VAR % 2000/1999	
	AGO	SET	OCT	NOV	DIC		ENE	FEB	MAR	ABR	MAY	JUN	JUL	AGO	AGO	ENE-AGO
PERU	11 935	10 062	10 606	9 312	9 474	121 762	9 313	12 370	11 154	8 889	10 107	9 081	9 438	9 988	-16,3%	-2,4%
NORTE AMERICA	1 413	897	568	604	454	10 332	629	739	891	777	896	869	1 148	1 155	-18,3%	-9,0%
EE.UU.	1 163	727	431	426	355	8 303	520	509	791	597	726	687	917	934	-19,7%	-10,7%
Canada	250	170	137	178	99	2 029	109	230	100	180	170	182	231	221	-11,6%	-1,5%
CENTRO AMERICA	313	325	324	125	29	1 593	26	62	29	148	65	26	112	102	-67,4%	-27,8%
Mexico	45	10	29	29	23	246	15	11	18	74	30	22	69	60	33,3%	92,9%
Otros paises	268	315	295	96	6	1 347	11	51	11	74	35	4	43	42	-84,3%	-57,3%
SUD AMERICA	484	343	370	324	562	5 636	694	750	415	383	474	341	470	429	-11,4%	-2,0%
Argentina	78	47	73	47	241	1 393	293	179	78	67	106	41	141	71	-9,0%	-0,9%
Bolivia	191	154	167	160	169	2 098	154	175	176	132	179	126	122	154	-19,4%	-15,9%
Brasil	98	77	96	37	67	1 001	94	69	82	89	60	75	89	113	15,3%	-7,3%
Chile	35	14	17	37	26	585	61	288	39	33	100	33	54	32	-8,6%	30,3%
Colombia	30	14	6	15	37	243	51	19	17	40	19	48	36	23	-23,3%	48,0%
Ecuador	39	30	8	23	11	241	27	15	15	12	5	17	24	16	-59,0%	-22,5%
Venezuela	13	7	3	5	11	75	14	5	8	10	5	1	4	20	53,8%	36,7%
EUROPA	10 562	5 237	5 397	4 626	1 944	55 307	2 654	3 157	3 783	4 800	4 298	4 529	6 384	9 076	-14,1%	1,5%
Alemania	1 254	810	860	751	231	8 708	513	688	719	991	522	638	756	1 092	-12,9%	-2,3%
España	1 835	625	382	425	122	5 998	95	160	220	233	215	153	486	1 001	-45,4%	-42,3%
Francia	2 452	1 324	1 138	785	282	14 187	654	706	1 226	1 523	1 462	1 547	1 429	2 402	-2,0%	2,7%
Italia	2 370	564	402	385	178	7 028	387	337	333	348	236	238	424	1 723	-27,3%	-26,8%
Otros Paises	2 651	1 914	2 615	2 280	1 131	19 386	1 005	1 266	1 285	1 705	1 863	1 953	3 289	2 858	7,8%	33,0%
ASIA	1 882	1 788	538	549	575	9 436	549	846	1 106	807	837	739	719	861	-54,3%	8,0%
Japon	1 253	1 281	416	333	358	4 930	426	676	939	551	599	526	433	638	-49,1%	88,4%
Korea	6	14	5	12	68	144	5	29	4	7	15	8	13	4	-33,3%	88,9%
Otros Paises	623	493	117	204	149	4 362	118	141	163	249	223	205	273	219	-64,8%	-53,2%
AFRICA	17	10	26	44	42	259	10	12	14	26	24	12	10	18	5,9%	-8,0%
OTROS	55	73	55	22	56	1 626	67	42	60	96	128	38	223	315	472,7%	-31,8%
TOTAL NACIONALES	11 935	10 062	10 606	9 312	9 474	121 762	9 313	12 370	11 154	8 889	10 107	9 081	9 438	9 988	-16,3%	-2,4%
TOTAL EXTRANJERO	14 726	8 673	7 278	6 294	3 662	84 189	4 629	5 608	6 298	7 037	6 722	6 554	9 066	11 956	-18,8%	-0,7%
TOTAL GENERAL	26 661	18 735	17 884	15 606	13 136	205 951	13 942	17 978	17 452	15 926	16 829	15 635	18 504	21 944	-17,7%	-1,7%

FUENTE : MITINCI - Puno y Juliaca

ELABORACIÓN: BCRP - Suc. Puno - Secc. Estudios Económicos.

DEPARTAMENTO DE PUNO: PERNOCTACIONES DE TURISTAS NACIONALES Y EXTRANJEROS

	1999					TOTAL 1999	2000								VAR % 2000/1999	
	AGO	SET	OCT	NOV	DIC		ENE	FEB	MAR	ABR	MAY	JUN	JUL	AGO	AGO	ENE-AGO
PERU	15 883	13 407	13 704	13 123	12 205	161 082	12 079	16 644	14 535	11 795	13 898	12 195	12 070	13 111	-17,5%	-1,6%
NORTE AMERICA	2 076	1 337	1 069	1 003	797	12 564	957	1 212	1 316	1 262	1 302	1 432	1 824	1 805	-13,1%	4,6%
EE.UU.	1 691	1 081	875	712	629	9 632	785	844	1 143	965	1 034	1 169	1 457	1 495	-11,6%	4,6%
Canada	385	256	194	291	168	2 932	172	368	173	297	268	263	367	310	-19,5%	4,6%
CENTRO AMERICA	441	361	392	211	43	673	45	112	45	191	94	41	195	222	-49,7%	-8,7%
Mexico	62	10	49	46	31	236	29	20	25	104	44	35	121	142	129,0%	148,8%
Otros paises	379	351	343	165	12	437	16	92	20	87	50	6	74	80	-78,9%	-48,5%
SUD AMERICA	696	471	501	444	783	7 544	967	1 026	541	549	1 339	480	739	650	-6,6%	15,3%
Argentina	119	74	83	70	309	1 642	436	261	115	104	319	74	244	108	-9,2%	33,4%
Bolivia	241	201	205	196	231	3 095	192	195	208	170	425	155	182	208	-13,7%	-9,4%
Brasil	154	108	169	55	99	1 518	135	108	121	124	124	116	134	192	24,7%	-2,2%
Chile	45	26	20	56	52	756	77	408	47	50	433	40	74	61	35,6%	92,2%
Colombia	71	18	13	20	58	301	73	23	23	63	25	69	70	29	-59,2%	22,5%
Ecuador	46	35	8	33	14	107	27	23	16	15	6	25	30	23	-50,0%	-19,9%
Venezuela	20	9	3	14	20	125	27	8	11	23	7	1	5	29	45,0%	30,6%
EUROPA	15 197	7 690	10 066	8 060	3 036	57 976	3 873	5 069	5 920	7 785	6 930	7 594	10 246	14 499	-4,6%	13,4%
Alemania	1 866	1 145	1 393	1 466	423	10 734	769	1 026	1 122	1 551	877	1 054	1 377	1 764	-5,5%	8,6%
España	2 618	910	729	709	204	6 129	146	260	322	399	339	249	784	1 526	-41,7%	-37,9%
Francia	3 443	1 874	2 205	1 349	437	15 618	911	1 163	1 966	2 472	2 429	2 635	2 417	4 021	16,8%	20,0%
Italia	3 374	789	781	664	258	7 759	547	488	572	621	362	372	728	2 833	-16,0%	-16,0%
Otros Paises	3 896	2 972	4 958	3 872	1 714	17 736	1 500	2 132	1 938	2 742	2 923	3 284	4 940	4 355	11,8%	43,8%
ASIA	2 463	2 354	853	952	899	7 769	754	1 358	1 499	1 273	1 324	1 167	1 199	1 355	-45,0%	30,5%
Japon	1 599	1 568	638	616	601	2 232	567	1 082	1 254	880	999	857	745	1 047	-34,5%	106,1%
Korea	9	21	5	18	92	99	10	37	8	12	21	8	25	4	-55,6%	78,6%
Otros Paises	855	765	210	318	206	5 438	177	239	237	381	304	302	429	304	-64,4%	-39,7%
AFRICA	31	15	41	69	77	1 056	16	10	24	49	40	21	16	32	3,2%	5,1%
OTROS	94	117	88	34	72	2 135	137	56	106	144	212	64	327	416	342,6%	-15,5%
TOTAL NACIONALES	15 883	13 407	13 704	13 123	12 205	161 082	12 079	16 644	14 535	11 795	13 898	12 195	12 070	13 111	-17,5%	-1,6%
TOTAL EXTRANJEROS	20 998	12 345	13 010	10 773	5 707	89 717	6 749	8 843	9 451	11 253	11 241	10 799	14 546	18 979	-9,6%	13,1%
TOTAL GENERAL	36 881	25 752	26 714	23 896	17 912	250 799	18 828	25 487	23 986	23 048	25 139	22 994	26 616	32 090	-13,0%	4,7%

FUENTE : MITINCI - Puno y Juliaca

ELABORACIÓN: BCRP - Suc. Puno - Secc. Estudios Económicos.

EXPORTACIONES (FOB)

En Dólares de Estados Unidos

RUBROS	1999					2000								Ago 2000/Ago 1999		ENERO-AGOSTO			
	AGO	SET	OCT	NOV	DIC	ENE	FEB	MAR	ABR	MAY	JUN	JUL	AGO	Flujo	Var %	1999	2000	Flujo	Var %
I. PROD. TRADICIONALES	8 764	10 718	40 316	0	23 148	4 300	0	36 175	21 455	0	5 000	0	0	-8 764	-100,0%	886 321	66 930	-819 391	-92,4%
. Zing	0	10 718	40 316	0	23 148	0	0	36 175	0	0	0	0	0	0		67 985	36 175	-31 810	-46,8%
. Aceites lubricantes	8 764	0	0	0	0	0	0	0	21 455	0	0	0	0	-8 764	-100,0%	79 173	21 455	-57 718	-72,9%
. Asfalto	0	0	0	0	0	0	0	0	0	0	0	0	0	0		739 163	0	-739 163	-100,0%
. Harina de pescado	0	0	0	0	0	4 300	0	0	0	0	5 000	0	0	0		0	9 300	9 300	
. Resto	0	0	0	0	0	0	0	0	0	0	0	0	0	0		0	0	0	
II. PROD. NO TRADICIONALES	6 460 236	5 953 414	4 086 754	6 261 661	4 963 871	3 948 860	4 470 596	4 895 449	2 514 743	3 645 628	3 365 065	4 337 066	4 475 495	-1 984 741	-30,7%	47 352 087	31 652 903	-15 699 184	-33,2%
. Agropecuario	254 932	356 720	274 848	747 629	237 430	351 950	600 162	348 287	120 297	235 963	514 212	537 128	354 291	99 359	39,0%	2 101 293	3 062 290	960 997	45,7%
. Grasas y Aceites	139 324	110 566	142 594	189 714	228 536	112 253	132 882	135 456	149 324	130 614	161 710	26 609	171 992	32 668	23,4%	2 241 878	1 020 839	-1 221 039	-54,5%
. Metal Mecánica	223 124	439 033	207 941	150 999	196 015	333 700	328 954	366 594	259 871	280 550	121 319	331 813	366 685	143 561	64,3%	2 611 937	2 389 485	-222 452	-8,5%
. Materiales y útiles de escritorio	235 403	215 772	201 328	214 621	205 719	386 448	176 784	161 633	123 837	23 312	104 997	61 978	364 991	129 588	55,0%	1 096 200	1 403 978	307 778	28,1%
. Pesquería	132 287	101 610	128 298	153 940	70 528	25 531	103 653	447 054	39 656	58 849	67 762	300 730	402 484	270 197	204,3%	4 472 305	1 445 719	-3 026 586	-67,7%
. Química	3 403 563	2 079 125	832 477	2 921 619	1 546 538	1 002 451	797 067	880 192	536 596	765 372	356 380	733 883	522 222	-2 881 341	-84,7%	13 293 518	5 594 164	-7 699 354	-57,9%
. Siderurgia y metalurgia	212 556	319 466	384 248	177 386	392 221	341 122	441 748	409 204	309 546	333 425	232 279	336 602	416 574	204 018	96,0%	2 983 431	2 820 500	-162 931	-5,5%
. Textil	1 167 139	1 533 573	1 340 019	1 071 412	1 345 145	901 417	1 529 872	1 357 141	598 508	1 204 580	1 541 749	1 655 755	1 298 965	131 826	11,3%	10 510 427	10 087 987	-422 440	-4,0%
. Resto	691 908	797 549	575 001	634 341	741 739	493 988	359 474	789 888	377 109	612 965	264 657	352 568	577 292	-114 616	-16,6%	8 041 098	3 827 941	-4 213 157	-52,4%
III. TOTAL (I + II)	6 469 000	5 964 132	4 127 070	6 261 661	4 987 019	3 953 160	4 470 596	4 931 624	2 536 199	3 645 628	3 370 065	4 337 066	4 475 495	-1 993 505	-30,8%	48 238 408	31 719 833	-16 518 575	-34,2%

FUENTE: Aduanas de Puno y Desaguadero

ELABORACION: BCRP. Suc. Puno, Secc. Estudios Económicos.

IMPORTACIONES (CIF)-ADUANA MAYOR DE PUNO.

En Dólares de Estados Unidos

RUBROS	1999					2000							Ago 2000/Ago 1999		ENERO-AGOSTO				
	AGO	SET	OCT	NOV	DIC	ENE	FEB	MAR	ABR	MAY	JUN	JUL	AGO	Flujo	Var %	1999	2000	Flujo	Var %
BIENES DE CONSUMO	456 606	383 513	387 148	448 010	361 137	257 945	164 261	94 040	174 912	134 695	240 323	550 528	909 878	453 272	99,3%	2 966 495	2 526 583	-439 913	-14,8%
INSUMOS	4 630 505	4 787 253	3 506 903	3 699 510	5 361 573	2 839 938	3 383 855	2 644 081	2 424 723	2 794 087	2 625 817	2 160 174	2 566 278	-2 064 226	-44,6%	24 982 384	21 438 952	-3 543 431	-14,2%
BIENES DE CAPITAL	635 726	0	76 631	0	34 780	11 538	23 633	291 353	0	284 871	104 258	48 252	133 538	-502 188	-79,0%	1 090 687	897 443	-193 244	-17,7%
TOTAL	5 722 837	5 170 766	3 970 682	4 147 520	5 757 490	3 109 421	3 571 749	3 029 474	2 599 635	3 213 652	2 970 398	2 758 954	3 609 695	-2 113 142	-36,9%	29 039 565	24 862 979	-4 176 587	-14,4%
No. de Pólizas	115	114	108	96	114	85	90	83	90	123	97	88	107	-8	-7,0%	742	763	21	2,8%

FUENTE: Aduana Mayor de Puno

ELABORACION: BCRP. Suc. Puno, Secc. Estudios Económicos.

INGRESOS CORRIENTES DEL GOBIERNO CENTRAL EN TERMINOS NOMINALES

(En nuevos soles)

RUBROS	1999					2000								Var % real		ENERO-AGOSTO		
	AGO	SET	OCT	NOV	DIC	ENE	FEB	MAR	ABR	MAY	JUN	JUL	AGO	Ago2000/Ago1999	1999	2000	Var % real	
i. INGRESOS TRIBUTARIOS	5 588 004	4 891 336	5 366 790	5 113 800	5 079 620	5 689 916	4 067 827	3 821 905	4 498 202	4 335 839	3 802 998	4 065 870	3 299 307	-43,1%	41 841 637	33 581 864	-22,5%	
IMPUESTO A LOS INGRESOS	1 386 180	1 590 592	1 665 103	1 846 945	1 803 429	2 054 506	1 616 945	1 539 301	1 655 567	1 018 534	1 206 699	976 220	946 400	-34,2%	14 710 959	11 014 171	-27,6%	
IMPUESTO A LA IMPORTACION	255 155	35 684	46 477	52 812	66 788	12 278	7 593	61 280	5 026	69 407	16 571	50 158	35 642	-86,5%	795 995	257 955	-68,7%	
IMPUESTO GENERAL A LAS VENTAS	2 173 051	1 812 645	2 423 902	2 185 680	2 151 865	2 244 122	1 594 305	1 529 639	1 923 362	2 354 184	1 737 440	1 803 451	1 124 935	0,0%	18 725 059	14 311 438	0,0%	
.I.G.V. Importaciones	1 187 641	819 083	740 196	701 867	766 160	657 353	812 858	716 053	655 664	1 069 135	630 957	847 331	318 645	-74,1%	8 307 955	5 707 996	-33,7%	
.I.G.V. Interno	985 410	993 562	1 683 707	1 483 813	1 385 705	1 586 769	781 447	813 586	1 267 698	1 285 049	1 106 483	956 120	806 290	-21,2%	10 417 103	8 603 442	-20,3%	
IMPUESTO SELECTIVO AL CONSUMO	301 074	295 916	317 707	247 557	245 093	234 806	288 087	139 026	146 474	228 681	237 652	183 248	106 153	0,0%	1 309 767	1 564 127	0,0%	
.I.S.C. Importaciones	205 003	195 371	248 029	154 933	171 038	163 240	229 211	90 844	91 924	185 623	198 888	131 748	54 363	-74,4%	600 767	1 145 841	85,2%	
.I.S.C. Interno	96 071	100 545	69 678	92 624	74 055	71 566	58 876	48 182	54 550	43 058	38 764	51 500	51 790	-48,1%	709 000	418 286	-43,0%	
R.U.S.	144 619	139 362	131 374	136 433	149 198	134 580	147 639	155 684	145 398	153 910	148 121	145 380	153 150	2,0%	1 177 713	1 183 862	-3,0%	
Imp. Prom. Munic.	253 772	309 528	237 673	173 936	232 662	198 344	149 050	135 920	167 099	208 297	171 123	105 915	39 828	-84,9%	1 795 915	1 175 577	-36,8%	
TASAS	1 026 724	648 586	502 669	434 667	367 871	772 533	186 456	201 704	362 600	202 465	210 715	722 118	780 379	-26,8%	2 721 871	3 438 968	22,4%	
MULTAS Y OTRAS SANC.	47 430	59 023	41 885	35 769	62 714	38 748	77 751	59 351	92 678	100 361	74 677	79 380	112 820	129,2%	604 359	635 767	1,1%	
T O T A L	5 588 004	4 891 336	5 366 790	5 113 800	5 079 620	5 689 916	4 067 826	3 821 905	4 498 202	4 335 838	3 802 998	4 065 870	3 299 307	-43,1%	41 841 636	33 581 864	-22,5%	

FUENTE: Oficinas del Banco de la Nación de la Subregion Puno y SUNAT.

ELABORACION: BCR Suc. Puno, Secc. Estudios Económicos.

SALDO DE DEPOSITOS Y OBLIGACIONES DEL SISTEMA FINANCIERO POR ENTIDADES

EN MONEDA NACIONAL Y MONEDA EXTRANJERA

BANCOS	1999					2000							Ago 2000/Ago 1999		
	AGO	SET	OCT	NOV	DIC	ENE	FEB	MAR	ABR	MAY	JUN	JUL	AGO	Flujo	Var % real
1. SISTEMA BANCARIO	216 898 583	214 604 504	208 319 742	218 630 647	210 546 948	205 369 785	201 016 413	192 561 674	187 616 822	206 892 504	210 052 103	203 634 394	218 860 977	1 962 394	-2,8%
BANCO DE LA NACION	23 019 980	20 751 216	16 961 746	17 085 723	17 909 353	12 490 688	13 366 678	13 475 692	13 723 642	17 607 935	16 763 021	17 301 477	22 438 129	-581 851	-6,1%
BANCA MULTIPLE	190 980 247	190 940 383	187 973 029	198 019 741	188 867 123	189 166 845	183 851 461	175 142 796	169 850 113	184 744 691	188 567 805	182 104 322	191 853 669	873 423	-3,2%
. Crédito	74 787 715	74 361 622	73 341 593	69 316 128	68 052 990	69 187 885	67 270 045	62 094 770	52 914 879	64 162 462	65 846 741	65 254 139	67 748 970	-7 038 745	-12,7%
. Internacional	18 061 441	17 822 125	18 421 896	23 881 014	25 128 907	19 866 994	19 918 760	20 005 217	21 014 763	20 276 743	20 801 910	19 839 209	21 098 837	3 037 395	12,6%
. Continental	53 617 000	52 150 000	49 787 000	53 130 000	49 711 000	52 417 000	51 120 800	51 452 400	54 965 158	55 339 518	55 644 293	55 743 184	55 629 125	2 012 125	0,0%
. Santander	12 623 787	12 718 934	12 095 568	12 412 598	11 064 811	10 409 980	9 016 714	7 847 598	7 619 338	7 271 947	6 787 295	6 518 767	6 757 146	-5 866 642	-48,4%
. Latino	21 884 303	20 711 702	21 323 972	21 248 000	18 727 415	20 489 986	20 068 142	19 553 811	20 053 976	24 070 021	22 209 567	22 983 023	26 888 592	5 004 289	18,4%
. Wiese Sudameris	10 006 000	13 176 000	13 003 000	18 032 000	16 182 000	16 795 000	16 457 000	14 189 000	13 282 000	13 624 000	17 278 000	11 766 000	13 731 000	3 725 000	32,2%
BANCA DE CONSUMO	2 898 357	2 912 905	3 384 967	3 525 183	3 770 471	3 712 252	3 798 274	3 943 185	4 043 067	4 539 879	4 721 277	4 228 595	4 569 179	1 670 822	51,9%
. Del Trabajo	2 898 357	2 912 905	3 384 967	3 525 183	3 770 471	3 712 252	3 798 274	3 943 185	4 043 067	4 539 879	4 721 277	4 228 595	4 569 179	1 670 822	51,9%
. Solventa	0	0	0	0	0	0	0	0	0	0	0	0	0	0	0,0%
2. SISTEMA NO BANCARIO	2 263 027	2 370 824	2 332 674	2 927 599	2 775 060	2 750 215	3 085 969	3 769 008	3 750 809	4 359 195	4 810 861	5 195 104	5 092 936	2 829 908	116,9%
. Caja Mun. de Juliaca	1 787 379	1 886 107	1 831 644	2 254 271	2 142 179	2 067 002	2 455 089	2 835 306	2 778 968	3 351 576	3 950 044	4 378 152	4 185 922	2 398 544	125,7%
. CRAC Los Andes	475 648	484 717	501 030	673 328	632 881	683 213	630 880	933 702	971 842	1 007 619	860 816	816 952	907 013	431 365	83,7%
3. SISTEMA FINANCIERO	219 161 611	216 975 328	210 652 416	221 558 246	213 322 008	208 120 000	204 102 383	196 330 681	191 367 632	211 251 699	214 862 964	208 829 498	223 953 913	4 792 302	-1,5%

FUENTE: Correspondientes entidades bancarias de la región

ELABORACION: BCRP, Suc. Puno, Secc. Estudios Económicos.

SALDOS DE DEPOSITOS DEL SISTEMA FINANCIERO POR TIPO DE OPERACION

EN MONEDA NACIONAL Y MONEDA EXTRANJERA

BANCOS	1999					2000							Ago 2000/Ago 1999		
	AGO	SET	OCT	NOV	DIC	ENE	FEB	MAR	ABR	MAY	JUN	JUL	AGO	Flujo	Var % real
1. SISTEMA BANCARIO	216 898 583	214 604 504	208 319 742	218 630 647	210 546 948	205 369 785	201 016 413	192 561 674	187 616 822	206 892 504	210 052 103	203 634 394	218 860 977	1 962 394	-2,8%
. Vista	46 605 794	45 455 884	38 086 556	39 375 843	42 548 717	31 700 560	31 240 550	31 902 468	35 014 343	35 948 285	36 156 548	35 229 199	44 086 065	-2 519 730	-8,8%
. Ahorro	99 267 926	104 865 889	102 342 392	102 396 245	93 339 815	101 961 598	101 447 942	93 422 171	92 396 479	96 158 429	98 308 651	93 333 896	93 570 952	-5 696 974	-9,2%
. Plazo	59 968 052	56 823 355	62 390 189	68 871 462	67 656 807	66 974 422	64 773 981	64 487 017	57 951 015	72 529 339	73 729 816	72 812 987	77 496 170	17 528 118	24,5%
. Otros	11 056 811	7 459 376	5 500 604	7 987 096	7 001 609	4 733 206	3 553 940	2 750 017	2 254 985	2 256 453	1 857 089	2 258 312	3 707 790	-7 349 020	-67,7%
BANCO DE LA NACION	23 019 980	20 751 216	16 961 746	17 085 723	17 909 353	12 490 688	13 366 678	13 475 692	13 723 642	17 607 935	16 763 021	17 301 477	22 438 129	-581 851	-6,1%
. Vista	22 128 286	20 195 736	16 680 883	16 843 318	17 801 402	12 285 972	13 029 426	13 341 672	13 635 937	17 381 473	16 515 880	16 911 218	22 284 900	156 614	-3,0%
. Ahorro	0	0	0	0	0	0	0	0	0	0	0	0	0	0	0
. Plazo	0	0	0	0	0	0	0	0	0	0	0	0	0	0	0
. Otros	891 694	555 480	280 864	242 405	107 951	204 716	337 252	134 021	87 705	226 462	247 141	390 259	153 229	-738 465	-83,4%
BANCA MULTIPLE	190 980 247	190 940 383	187 973 029	198 019 741	188 867 123	189 166 845	183 851 461	175 142 796	169 850 113	184 744 691	188 567 805	182 104 322	191 853 669	873 423	-3,2%
. Vista	24 419 067	25 200 734	21 345 310	22 471 287	24 683 847	19 351 298	18 146 521	18 495 382	21 308 058	18 498 272	19 571 466	18 247 116	21 729 420	-2 689 647	-14,3%
. Ahorro	98 523 564	104 081 457	101 402 730	101 494 356	92 492 261	100 786 879	100 229 712	92 371 406	91 193 049	94 701 018	96 840 224	92 230 085	92 222 137	-6 301 427	-9,8%
. Plazo	57 911 841	54 794 839	60 046 245	66 382 584	64 927 307	64 604 078	62 325 720	61 798 883	55 267 867	69 601 225	70 650 422	69 878 693	74 449 235	16 537 394	23,9%
. Otros	10 125 775	6 863 354	5 178 744	7 671 514	6 763 708	4 424 590	3 149 508	2 477 125	2 081 140	1 944 175	1 505 693	1 748 427	3 452 878	-6 672 897	-67,1%
BANCA DE CONSUMO	2 898 357	2 912 905	3 384 967	3 525 183	3 770 471	3 712 252	3 798 274	3 943 185	4 043 067	4 539 879	4 721 277	4 228 595	4 569 179	1 670 822	51,9%
. Vista	58 442	59 415	60 364	61 238	63 468	63 290	64 603	65 415	70 349	68 540	69 202	70 865	71 745	13 304	18,3%
. Ahorro	744 363	784 432	939 663	901 889	847 554	1 174 719	1 218 230	1 050 765	1 203 430	1 457 410	1 468 427	1 103 811	1 348 816	604 453	74,6%
. Plazo	2 056 211	2 028 516	2 343 944	2 488 879	2 729 500	2 370 343	2 448 261	2 688 134	2 683 148	2 928 114	3 079 394	2 934 294	3 046 935	990 724	42,8%
. Otros	39 341	40 543	40 996	73 178	129 950	103 900	67 181	138 872	86 140	85 815	104 254	119 626	101 683	62 342	149,1%
2.. SISTEMA NO BANCARIO	2 263 027	2 370 824	2 332 674	2 927 599	2 775 060	2 750 215	3 085 969	3 769 008	3 750 809	4 359 195	4 810 861	5 195 104	5 092 936	2 829 908	116,9%
. Vista	0	0	0	0	0	0	0	0	0	0	0	0	0	0	0
. Ahorro	1 407 168	1 559 086	1 496 929	1 865 994	1 874 793	1 751 951	1 913 290	2 493 387	2 371 125	2 934 791	3 233 246	3 605 093	3 517 862	2 110 694	140,9%
. Plazo	850 534	806 361	830 364	1 056 312	890 233	992 819	1 167 104	1 270 020	1 374 055	1 418 746	1 571 964	1 580 799	1 569 598	719 064	77,8%
. Otros	5 326	5 377	5 381	5 293	10 034	5 445	5 575	5 601	5 629	5 657	5 651	9 213	5 476	151	-0,9%
3. SISTEMA FINANCIERO	219 161 611	216 975 328	210 652 416	221 558 246	213 322 008	208 120 000	204 102 383	196 330 681	191 367 632	211 251 699	214 862 964	208 829 498	223 953 913	4 792 302	-1,5%
. Vista	46 605 794	45 455 884	38 086 556	39 375 843	42 548 717	31 700 560	31 240 550	31 902 468	35 014 343	35 948 285	36 156 548	35 229 199	44 086 065	-2 519 730	-8,8%
. Ahorro	100 675 094	106 424 975	103 839 322	104 262 238	95 214 608	103 713 549	103 361 231	95 915 558	94 767 604	99 093 220	101 541 897	96 938 989	97 088 814	-3 586 280	-7,1%
. Plazo	60 818 586	57 629 716	63 220 553	69 927 775	68 547 040	67 967 241	65 941 085	65 757 037	59 325 070	73 948 085	75 301 779	74 393 786	79 065 767	18 247 182	25,3%
. Otros	11 062 136	7 464 753	5 505 985	7 992 389	7 011 643	4 738 651	3 559 516	2 755 618	2 260 614	2 262 110	1 862 740	2 267 524	3 713 267	-7 348 870	-67,7%

FUENTE: Correspondientes entidades bancarias de la región

ELABORACION: BCRP, Suc. Puno, Secc. Estudios Económicos.

SALDO TOTAL DE COLOCACIONES DEL SISTEMA FINANCIERO POR ENTIDADES

EN MONEDA NACIONAL

BANCOS	1999					2000							Ago 2000/Ago 1999		
	AGO	SET	OCT	NOV	DIC	ENE	FEB	MAR	ABR	MAY	JUN	JUL	AGO	Flujo	Var % real
1. SISTEMA BANCARIO	155 021 916	152 227 025	147 466 121	149 748 334	140 194 098	137 486 546	133 273 551	130 105 094	130 170 674	130 437 709	126 872 440	124 040 848	121 801 284	-33 220 632	-24,3%
BANCO DE LA NACION	4 256 678	4 022 262	3 783 743	3 551 672	3 315 540	3 075 275	2 835 506	2 615 551	2 384 768	2 159 734	1 951 304	1 764 022	1 544 933	-2 711 745	-65,0%
BANCA MULTIPLE	142 347 029	139 655 286	135 052 427	137 288 706	127 633 321	124 857 768	120 610 060	117 535 414	117 713 586	118 012 058	114 519 235	112 165 900	110 159 345	-32 187 684	-25,4%
. Crédito	17 248 901	16 876 300	16 446 840	15 595 605	12 599 850	12 468 167	12 399 237	12 602 501	13 032 437	15 234 391	14 801 270	16 164 442	17 829 160	580 259	-0,4%
. Internacional	25 540 405	25 358 882	24 525 606	24 941 470	23 284 893	21 824 113	20 308 739	18 806 209	19 184 066	18 937 745	17 944 962	16 887 708	14 991 508	-10 548 897	-43,4%
. Continental	76 437 000	74 652 000	73 756 000	72 808 000	71 777 000	70 704 000	68 650 600	67 719 600	67 139 958	66 423 771	65 597 434	63 442 132	62 198 197	-14 238 803	-21,6%
. Santander	14 450 967	14 301 006	14 140 621	15 613 566	12 231 686	12 183 442	11 834 680	11 275 595	11 221 174	10 752 546	9 824 901	9 449 021	9 120 698	-5 330 269	-39,2%
. Latino	5 966 720	5 856 338	5 666 648	5 782 364	5 274 892	5 204 045	4 967 537	4 682 509	4 590 951	4 373 604	4 260 668	4 078 597	3 806 781	-2 159 939	-38,5%
. Wiese Sudameris	2 703 037	2 610 761	516 711	2 547 700	2 465 000	2 474 000	2 449 267	2 449 000	2 545 000	2 290 000	2 090 000	2 144 000	2 213 000	-490 037	-21,1%
BANCA DE CONSUMO	8 418 209	8 549 477	8 629 951	8 907 956	9 245 237	9 553 504	9 827 985	9 954 129	10 072 321	10 265 918	10 401 901	10 110 926	10 097 007	1 678 797	15,6%
. Del Trabajo	8 418 209	8 549 477	8 629 951	8 907 956	9 245 237	9 553 504	9 827 985	9 954 129	10 072 321	10 265 918	10 401 901	10 110 926	10 097 007	1 678 797	15,6%
. Solventa	0,0	0,0%	0,0%	0,0%	0,0%	0,0%	0,0%	0,0%	0,0%	0,0%	0,0%	0,0%	0,0%	0,0%	
2. SISTEMA NO BANCARIO	10 997 086	11 021 901	11 895 607	12 661 647	13 523 372	13 833 156	14 426 094	15 050 371	16 613 199	17 017 591	17 666 181	18 600 189	20 058 426	9 061 340	75,8%
. Caja Mun. de Juliaca	8 817 782	8 760 807	9 662 105	9 910 803	10 455 367	10 336 990	10 612 165	10 893 367	11 838 614	12 061 671	12 535 949	13 129 432	14 349 680	5 531 898	56,8%
. CRAC Los Andes	2 179 303	2 261 094	2 233 502	2 750 844	3 068 005	3 496 165	3 813 928	4 157 004	4 774 585	4 955 920	5 130 233	5 470 757	5 708 745	3 529 442	152,4%
3. SISTEMA FINANCIERO	166 019 002	163 248 925	159 361 727	162 409 981	153 717 470	151 319 702	147 699 645	145 155 465	146 783 873	147 455 300	144 538 621	142 641 037	141 859 710	-24 159 292	-17,7%

FUENTE: Correspondientes entidades bancarias de la región

ELABORACION: BCRP, Suc. Puno, Secc. Estudios Económicos.

SALDO TOTAL DE COLOCACIONES DEL SISTEMA FINANCIERO POR SECTORES ECONOMICOS

EN MONEDA NACIONAL

BANCOS	1999					2000							Ago 2000/Ago 1999		
	AGO	SET	OCT	NOV	DIC	ENE	FEB	MAR	ABR	MAY	JUN	JUL	AGO	Flujo	Var % real
1. SISTEMA BANCARIO	155 021 916	152 227 025	147 466 121	149 748 334	140 194 098	137 486 546	133 273 551	130 105 094	130 170 674	130 437 709	126 872 440	124 040 848	121 801 284	-33 220 632	-24,3%
. Agricultura	2 022 764	1 915 159	1 885 245	1 799 264	1 567 026	1 564 830	1 277 916	1 259 134	582 364	512 890	3 587 767	3 411 835	3 373 367	1 350 603	60,7%
. Ganadería	10 961 892	10 806 826	10 731 868	10 461 823	9 644 140	10 025 760	10 151 118	9 762 906	15 406 600	13 789 595	10 780 928	10 320 233	9 599 157	-1 362 735	-15,6%
. Pesquería	1 501 007	1 200 056	1 601 008	1 925 850	1 450 240	1 620 850	1 545 718	1 450 000	1 793 304	1 331 267	1 783 220	1 730 515	1 784 586	283 580	14,6%
. Industria	2 994 872	2 910 517	2 808 962	2 903 245	2 512 841	2 376 395	2 487 723	2 565 860	3 479 190	5 248 653	3 650 269	5 334 475	4 746 218	1 751 346	52,7%
. Minería	561 990	557 883	549 840	546 475	478 114	474 843	471 466	468 000	468 000	468 000	468 000	468 000	468 000	355 280	-39,1%
. Comercio	68 525 647	67 597 263	67 378 061	68 535 378	62 779 460	63 790 026	63 203 407	62 908 724	42 140 739	42 429 181	48 181 284	36 903 966	31 878 473	-36 647 175	-55,2%
. Construcción	7 441 332	7 375 714	7 415 688	7 326 255	6 636 353	4 432 145	4 368 076	4 394 035	3 844 309	3 928 022	4 552 487	3 589 831	6 439 667	-1 001 665	-16,6%
. Sector Público	1 928 129	1 918 339	1 953 598	2 131 947	3 132 523	3 023 070	2 594 334	2 421 630	2 780 698	2 916 255	2 246 377	9 650 520	16 586 255	14 658 126	728,9%
. Otros	59 084 283	57 945 267	53 141 848	54 118 097	51 993 402	50 178 628	47 173 794	44 874 804	59 675 471	59 813 846	51 622 109	52 631 473	47 038 282	-12 046 001	-23,3%
BANCO DE LA NACION	4 256 678	4 022 262	3 783 743	3 551 672	3 315 540	3 075 275	2 835 506	2 615 551	2 384 768	2 159 734	1 951 304	1 764 022	1 544 933	-2 711 745	-65,0%
. Sector Público	4 256 678	4 022 262	3 783 743	3 551 672	3 315 540	3 075 275	2 835 506	2 615 551	2 384 768	2 159 734	1 951 304	1 764 022	1 544 933	-2 711 745	-65,0%
BANCA MULTIPLE	142 347 029	139 655 286	135 052 427	137 288 706	127 633 321	124 857 768	120 610 060	117 535 414	117 713 586	118 012 058	114 519 235	112 165 900	110 159 345	-32 187 684	-25,4%
. Agricultura	2 022 764	1 915 159	1 885 245	1 799 264	1 567 026	1 564 830	1 277 916	1 259 134	582 364	512 890	3 587 767	3 411 835	3 373 367	1 350 603	60,7%
. Ganadería	10 961 892	10 806 826	10 731 868	10 461 823	9 644 140	10 025 760	10 151 118	9 762 906	15 406 600	13 789 595	10 780 928	10 320 233	9 599 157	-1 362 735	-15,6%
. Pesquería	1 501 007	1 200 056	1 601 008	1 925 850	1 450 240	1 620 850	1 545 718	1 450 000	1 793 304	1 331 267	1 783 220	1 730 515	1 784 586	283 580	14,6%
. Industria	2 994 872	2 910 517	2 808 962	2 903 245	2 512 841	2 376 395	2 487 723	2 565 860	3 479 190	5 248 653	3 650 269	5 334 475	4 746 218	1 751 346	52,7%
. Minería	561 990	557 883	549 840	546 475	478 114	474 843	471 466	468 000	468 000	468 000	468 000	468 000	468 000	355 280	-39,1%
. Comercio	68 525 647	67 597 263	67 378 061	68 535 378	62 779 460	63 790 026	63 203 407	62 908 724	42 140 739	42 429 181	48 181 284	36 903 966	31 878 473	-36 647 175	-55,2%
. Construcción	7 441 332	7 375 714	7 415 688	7 326 255	6 636 353	4 432 145	4 368 076	4 394 035	3 844 309	3 928 022	4 552 487	3 589 831	6 439 667	-1 001 665	-16,6%
. Sector Público	1 928 129	1 918 339	1 953 598	2 131 947	3 132 523	3 023 070	2 594 334	2 421 630	2 780 698	2 916 255	2 246 377	9 650 520	16 586 255	14 658 126	728,9%
. Otros	46 409 396	45 373 529	40 728 154	41 658 469	39 432 625	37 549 850	34 510 303	32 305 124	47 218 382	47 388 194	39 268 904	40 756 525	35 396 343	-11 013 053	-26,5%
BANCA DE CONSUMO	8 418 209	8 549 477	8 629 951	8 907 956	9 245 237	9 553 504	9 827 985	9 954 129	10 072 321	10 265 918	10 401 901	10 110 926	10 097 007	1 678 797	15,6%
. Otros	8 418 209	8 549 477	8 629 951	8 907 956	9 245 237	9 553 504	9 827 985	9 954 129	10 072 321	10 265 918	10 401 901	10 110 926	10 097 007	1 678 797	15,6%
2. SISTEMA NO BANCARIO	10 997 086	11 021 901	11 895 607	12 661 647	13 523 372	13 833 156	14 426 094	15 050 371	16 613 199	17 017 591	17 666 181	18 600 189	20 058 426	9 061 340	75,8%
. Agricultura	35 680	32 126	32 432	0	45 028	54 601	38 199	36 420	26 273	36 954	30 881	22 951	426	-35 254	-98,9%
. Ganadería	626 527	609 454	593 887	799 563	863 339	1 073 211	1 563 497	1 740 274	1 993 833	562 766	1 867 164	1 916 000	1 894 603	1 268 076	191,4%
. Pesquería	124 518	143 112	137 690	137 862	134 821	124 930	135 258	150 258	142 622	130 242	126 617	108 163	84 839	-39 679	-34,3%
. Industria	1 899 864	1 896 094	1 951 142	1 863 589	2 009 667	1 913 225	2 060 789	2 070 357	2 006 615	2 077 750	2 071 966	2 127 690	2 104 747	204 883	6,8%
. Minería	0	0	0	0	0	0	0	0	0	0	0	0	0	0	0,0%
. Comercio	5 261 625	5 394 107	5 536 347	6 817 894	6 502 244	6 602 917	6 506 403	6 705 124	7 322 789	9 217 261	8 244 769	7 963 263	9 574 407	4 312 782	75,3%
. Construcción	38 598	36 667	41 480	0	37 159	35 729	34 571	33 999	30 541	28 651	27 961	28 099	30 351	-8 246	-24,2%
. Sector Público	0	0	0	0	0	0	0	0	0	0	0	1 086 629	0	0	0,0%
. Otros	3 010 276	2 910 342	3 602 628	3 042 739	3 931 114	4 028 542	4 087 377	4 313 939	5 090 527	4 963 966	5 296 823	5 347 394	6 369 053	3 358 777	103,9%
3. SISTEMA FINANCIERO	166 019 002	163 248 925	159 361 727	162 409 981	153 717 470	151 319 702	147 699 645	145 155 465	146 783 873	147 455 300	144 538 621	142 641 037	141 859 710	-24 159 292	-17,7%
. Agricultura	2 058 444	1 947 285	1 917 678	1 799 264	1 612 054	1 619 432	1 316 115	1 295 554	608 637	549 844	3 618 648	3 434 785	3 373 793	1 315 349	57,9%
. Ganadería	11 588 419	11 416 279	11 325 756	11 261 386	10 507 479	11 098 971	11 714 615	11 503 180	17 400 432	14 352 361	12 648 092	12 236 232	11 493 760	-94 659	-4,4%
. Pesquería	1 625 524	1 343 168	1 738 699	2 063 712	1 585 061	1 745 780	1 680 977	1 600 258	1 935 926	1 461 509	1 909 837	1 838 678	1 869 425	243 901	10,8%
. Industria	4 894 736	4 806 611	4 760 104	4 766 833	4 522 507	4 289 620	4 548 512	4 636 217	5 485 805	7 326 404	5 722 236	7 462 166	6 580 965	1 956 229	34,9%
. Minería	561 990	557 883	549 840	546 475	478 114	474 843	471 466	468 000	468 000	468 000	468 000	468 000	468 000	355 280	-39,1%
. Comercio	73 787 272	72 991 370	72 914 408	75 353 273	69 281 704	70 392 943	69 709 810	69 613 848	49 463 528	51 646 442	56 426 052	44 867 229	41 452 879	-32 334 393	-45,9%
. Construcción	7 479 930	7 412 381	7 457 168	7 326 255	6 673 512	4 467 874	4 402 646	4 428 034	3 874 849	3 956 673	4 580 448	3 617 930	6 470 018	-1 009 911	-16,6%
. Sector Público	1 928 129	1 918 339	1 953 598	2 131 947	3 132 523	3 023 070	2 594 334	2 421 630	2 780 698	2 916 255	2 246 377	10 737 150	16 586 255	14 658 126	728,9%
. Otros	62 094 559	60 855 609	56 744 476	57 160 836	55 924 516	54 207 170	51 261 171	49 188 743	64 765 998	64 777 812	56 918 932	57 978 867	53 407 335	-8 687 223	-17,1%

FUENTE: Correspondientes entidades bancarias de la región
ELABORACION: BCRP, Suc. Puno, Secc. Estudios Económicos.

RELACION COLOCACIONES/DEPOSITOS

En porcentajes

BANCOS	1999					2000							
	AGO	SET	OCT	NOV	DIC	ENE	FEB	MAR	ABR	MAY	JUN	JUL	AGO
1. SISTEMA BANCARIO	71,5%	70,9%	70,8%	68,5%	66,6%	66,9%	66,3%	67,6%	69,4%	63,0%	60,4%	60,9%	55,7%
BANCO DE LA NACION	18,5%	19,4%	22,3%	20,8%	18,5%	24,6%	21,2%	19,4%	17,4%	12,3%	11,6%	10,2%	6,9%
BANCA MULTIPLE	74,5%	73,1%	71,8%	69,3%	67,6%	66,0%	65,6%	67,1%	69,3%	63,9%	60,7%	61,6%	57,4%
. Crédito	23,1%	22,7%	22,4%	22,5%	18,5%	18,0%	18,4%	20,3%	24,6%	23,7%	22,5%	24,8%	26,3%
. Internacional	141,4%	142,3%	133,1%	104,4%	92,7%	109,9%	102,0%	94,0%	91,3%	93,4%	86,3%	85,1%	71,1%
. Continental	142,6%	143,1%	148,1%	137,0%	144,4%	134,9%	134,3%	131,6%	122,2%	120,0%	117,9%	113,8%	111,8%
. Santander	114,5%	112,4%	116,9%	125,8%	110,5%	117,0%	131,3%	143,7%	147,3%	147,9%	144,8%	145,0%	135,0%
. Latino	27,3%	28,3%	26,6%	27,2%	28,2%	25,4%	24,8%	23,9%	22,9%	18,2%	19,2%	17,7%	14,2%
. Wiese Sudameris	27,0%	19,8%	4,0%	14,1%	15,2%	14,7%	14,9%	17,3%	19,2%	16,8%	12,1%	18,2%	16,1%
BANCA DE CONSUMO	290,4%	293,5%	254,9%	252,7%	245,2%	257,4%	258,7%	252,4%	249,1%	226,1%	220,3%	239,1%	221,0%
. Del Trabajo	290,4%	293,5%	254,9%	252,7%	245,2%	257,4%	258,7%	252,4%	249,1%	226,1%	220,3%	239,1%	221,0%
. Solventa	--	--	--	--	--	--	--	--	--	--	--	--	--
2. SISTEMA NO BANCARIO	485,9%	464,9%	510,0%	432,5%	487,3%	503,0%	467,5%	399,3%	442,9%	390,4%	367,2%	358,0%	393,8%
. Caja Mun. de Juliaca	493,3%	464,5%	527,5%	439,6%	488,1%	500,1%	432,3%	384,2%	426,0%	359,9%	317,4%	299,9%	342,8%
. CRAC Los Andes	458,2%	466,5%	445,8%	408,5%	484,8%	511,7%	604,5%	445,2%	491,3%	491,8%	596,0%	669,7%	629,4%
3. SISTEMA FINANCIERO	75,8%	75,2%	75,7%	73,3%	72,1%	72,7%	72,4%	73,9%	76,7%	69,8%	67,3%	68,3%	63,3%

FUENTE: Correspondientes entidades bancarias de la región

ELABORACION: BCRP, Suc. Puno, Secc. Estudios Económicos.

COEFICIENTES DE CARTERA PESADA

En porcentajes

BANCOS	1999					2000							
	AGO	SET	OCT	NOV	DIC	ENE	FEB	MAR	ABR	MAY	JUN	JUL	AGO
1. SISTEMA BANCARIO	19,9%	20,6%	22,3%	23,7%	21,9%	23,1%	24,8%	26,7%	34,7%	39,8%	41,3%	40,6%	42,3%
Banco de la Nación	0,0%	0,0%	0,0%	0,0%	0,0%	0,0%	0,0%	0,0%	0,0%	0,0%	0,0%	0,0%	0,0%
Banca Múltiple	21,5%	22,2%	24,2%	25,7%	23,8%	25,2%	27,1%	29,3%	38,1%	43,7%	45,5%	44,5%	46,5%
. Crédito	27,8%	29,6%	31,7%	31,6%	33,6%	35,4%	37,0%	42,1%	41,6%	36,7%	38,2%	35,0%	32,1%
. Internacional	1,7%	3,2%	3,7%	3,9%	2,1%	2,6%	2,8%	2,2%	2,2%	2,3%	2,3%	3,7%	4,3%
. Continental	20,5%	20,8%	22,1%	23,9%	23,9%	25,1%	26,9%	30,8%	46,0%	56,4%	59,0%	58,3%	59,8%
. Santander	50,6%	51,5%	54,0%	58,8%	51,7%	52,0%	55,6%	57,2%	61,5%	61,1%	58,7%	59,0%	69,8%
. Latino	39,9%	40,6%	46,1%	49,6%	42,5%	44,3%	49,0%	28,8%	27,4%	34,0%	35,4%	26,8%	32,3%
. Wiese Sudameris	0,0%	0,0%	0,0%	0,0%	0,0%	0,0%	0,0%	0,0%	0,0%	0,0%	0,0%	0,0%	0,0%
Banca de Consumo	2,6%	2,6%	2,6%	2,5%	2,5%	3,8%	3,7%	3,7%	3,6%	3,6%	3,5%	3,6%	3,6%
2. SISTEMA NO BANCARIO	8,7%	8,8%	8,3%	8,3%	6,4%	7,8%	7,9%	8,7%	8,5%	8,4%	7,5%	8,1%	8,7%
. Caja Mun. de Juliaca	6,1%	6,5%	5,9%	6,1%	3,0%	4,9%	4,9%	5,0%	5,1%	4,8%	3,6%	3,4%	3,9%
. CRAC Los Andes	19,0%	17,6%	18,6%	16,2%	17,8%	16,3%	16,3%	18,3%	16,9%	17,1%	17,0%	19,4%	21,0%
3. SISTEMA FINANCIERO	19,1%	19,8%	21,3%	22,5%	20,5%	21,7%	23,1%	24,9%	31,8%	36,2%	37,2%	36,3%	37,6%

FUENTE: Corresponsientes entidades bancarias de la región

ELABORACION: BCRP, Suc. Puno, Secc. Estudios Económicos.