

INFORME DE COYUNTURA

FEBRERO DE 2000

INTRODUCCION

Durante el mes de febrero de 2000, la evolución de los indicadores de la economía departamental presentaron síntomas de recuperación que podrían consolidarse en los siguientes períodos. Los componentes del sector real (agrícola, pecuario, minería, industria, construcción y turismo) incrementaron sus niveles de producción; aunándose a ellos el sector Público; sin embargo, esta tendencia fue contrarrestada en forma parcial por el desarrollo negativo del sector pesca; así, como caídas en los sectores Monetario y Externo. La variación del IPC de la ciudad de Puno en el periodo, fue mayor frente a similar periodo del a o precedente.

INFLACION Y TIPO DE CAMBIO

Inflación

La inflación en febrero fue de 0,7 por ciento, tasa superior en 0,5 de punto porcentual respecto a la registrada en enero, con lo cual la tasa de inflación acumulada en los dos primeros meses del año y los últimos doce meses fue 0,9 y 5 por ciento, respectivamente.

INFLACION ACUMULADA ULTIMOS 12 MESES

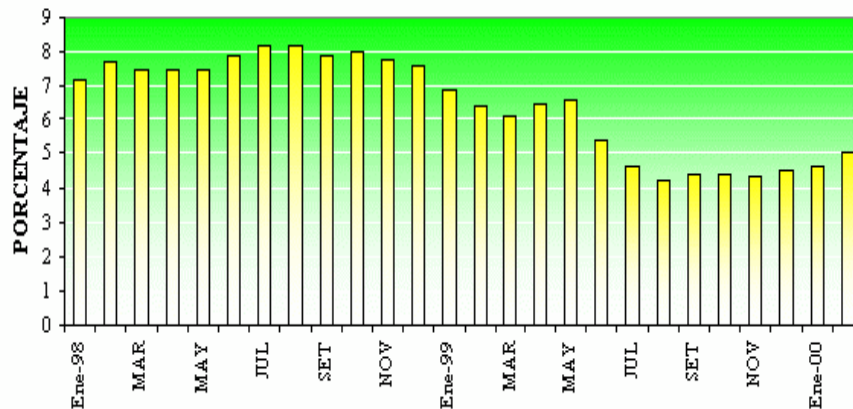

Entre los rubros de mayor variación, tanto positiva como negativa en el grupo "Alimentos y bebidas", destacan el incremento del precio de la palta y el descenso en el precio de la uva, tal como se muestra en la siguiente tabla:

RUBROS DE MAYOR VARIACIÓN

RUBRO	POSITIVA	RUBRO	NEGATIVA
Palta	7,5	Uva	-11,1
Cítricos	3,1	Tomate	-5,1
Papaya	1,9	Cerveza	-4,2
Otras hortalizas	1,8	Bebidas alcohólicas	-3,9
Especias y sazónadores	1,2	Carne de carnero	-2,4

La inflación más alta en el mes fue registrada por el grupo "Transportes y comunicaciones" con una tasa del 7,7 por ciento, habiendo contribuido a este resultado, el incremento importante en el precio de los pasajes urbano e interurbano (+13,2 por ciento) y de los combustibles y lubricantes (+1,8 por ciento). Por otro lado, en el grupo "Alquiler de vivienda y combustibles" y "Cuidado y conservación de la salud", los precios del gas y productos medicinales crecieron en 5 y 3,4 por ciento, respectivamente.

CIUDAD DE PUNO: INDICE DE PRECIOS AL CONSUMIDOR

(Variación % mensual)

GRUPOS DE CONSUMO	POND.	1998	1999		ACUM. 99	1999	2000		ACUM. 2000
		DIC	ENE	FEB		DIC	ENE	FEB	
INDICE GENERAL	100,0	0,2	0,1	0,2	0,3	0,4	0,2	0,7	0,9
1. Alimentos y bebidas	55,5	0,0	(0,8)	(0,1)	(0,8)	0,0	(0,2)	(0,6)	(0,7)
2. Vestido y calzado	7,7	0,7	1,2	0,3	1,5	0,3	0,3	0,5	0,9
3. Alq. Vivienda y combust.	11,1	0,8	0,6	1,1	1,7	1,9	1,5	0,7	2,2
4. Mueb.enseres y mantenim.	3,8	0,3	0,6	0,2	0,8	0,1	0,4	0,8	1,2
5. Cuidado, conserv. Salud	1,4	1,3	2,0	1,3	3,4	0,1	0,0	2,0	2,0
6. Transp. y comunicaciones	9,1	0,5	0,8	0,0	0,8	1,1	(0,4)	7,7	7,3
7. Esparc.divers.serv.cult.	5,0	0,2	0,2	0,0	0,2	(0,1)	0,6	(0,0)	0,6
8. Otros bienes y servicios	6,5	0,3	2,1	1,2	3,4	0,4	0,4	0,8	1,2

Tipo de Cambio

El tipo de cambio promedio del mes de febrero de 2000 alcanza a S/. 3,4648; representando una devaluación del 5,5 por ciento con relación a similar indicador del año precedente (S/.3,3846).

TIPO DE CAMBIO

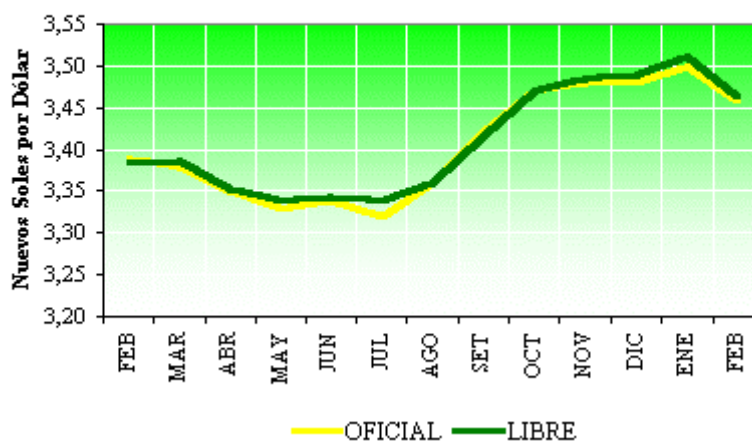

PRODUCCIÓN

Producción agropecuaria

En febrero de 2000, la producción del sector agropecuario registró una recuperación de 3,1 por ciento respecto a igual mes del año anterior. Ello refleja el incremento en la producción agrícola (+27 por ciento) y en menor medida de la pecuaria (+1,2 por ciento).

El incremento de la producción agrícola en el mes refleja, la mayor productividad en los diferentes cultivos cosechados, esencialmente en la arveja (+38 por ciento), habas (+30 por ciento) y papa (+24,5 por ciento) entre otros.

PRODUCCION AGROPECUARIA 1/ (TM)											
	1999							2000		VAR. % 2000/1999	
	JUN	JUL	AGO	SET	OCT	NOV	DIC	ENE	FEB	FEB	ENE-FEB
AGRICOLA 2/	3,24	0,20	0,01	0,01	0,02	0,21	0,47	0,00	0,18	27,1%	19,9%
Quinoa	0	0	0	0	0	0	0	0	0	--	--
Cebada Grano	2639	0	0	0	0	0	0	0	0	--	--
Papa	47211	0	0	0	0	7417	17531	0	3783	59,5%	59,5%
Oca	3599	0	0	0	0	0	0	0	0	--	--
Olluco	387	0	0	0	0	0	0	0	0	--	--
Yuca	2385	2130	0	0	0	0	0	0	41	46,4%	46,4%
Haba	1438	0	0	0	0	0	0	0	966	10,4%	10,4%
Cebolla	915	0	0	0	0	0	0	0	572	34,6%	-21,1%
Avena Forrajera	55597	0	0	0	0	0	0	0	288	-78,7%	-78,7%
Cebada Forrajera	65933	0	0	0	0	0	0	0	78	-79,7%	-79,7%
Plátano	778	868	985	964	1196	1125	1065	375	360	16,9%	15,6%
Naranja	6417	1620	0	0	0	0	0	0	0	--	--
Café	1153	240	0	0	0	0	0	0	0	--	--
Alfalfa	15732	0	0	0	0	0	0	0	1369	57,9%	16,8%
Otros Pastos Cult.	13909	0	0	0	0	0	0	0	0	--	--
Otros Cultivos 2/	0,15	0,00	0,00	0,00	0,00	0,00	0,00	0,00	0,00	-36,4%	-36,4%
PECUARIA 2/	0,94	0,85	0,74	0,63	0,47	2,21	0,63	0,41	1,81	1,2%	1,7%
T O T A L 2/	4,18	1,06	0,75	0,64	0,49	2,42	1,11	0,42	1,98	3,1%	2,9%
1/ Preliminar											
2/ V.B.P. a precios de 1979											

En este mes se registró la cosecha de 634 hectáreas de diferentes cultivos; habiendo disminuido en 13 por ciento respecto a las cosechas efectuadas en febrero de 1999; pero aún así la producción creció en 11 por ciento, lo que significó un aumento del 28 por ciento en el rendimiento por hectárea; debido principalmente a las mejores condiciones climáticas presentadas durante esta campaña agrícola.

El mayor volumen de producción obtenido en el mes, correspondió a los cultivos de papa (50 por ciento), alfalfa (18 por ciento), habas (13 por ciento) y cebolla (8 por ciento) entre otros.

En febrero la producción pecuaria alcanzó un crecimiento de 1,2 por ciento; acumulando en el transcurso de los dos primeros meses una recuperación de 1,7 por ciento, observándose un aumento generalizado de los diferentes rubros, destacando el mayor crecimiento en la producción de carne de ave (34 por ciento), porcino (12,5 por ciento) y llama (6 por ciento).

Producción pesquera

La producción del sector pesca, en el período enero-febrero, se contrajo en 54 por ciento, como consecuencia de la falta de elementos nutritivos en el Lago Titicaca. La producción más afectada por la causal señalada fue la extracción de peces nativos como el mauri (-100 por ciento), la trucha criada en jaulas flotantes (-73 por ciento), la trucha natural (-59 por ciento), el carachi (-57 por ciento) y el pejerrey (-54 por ciento).

PRODUCCIÓN PESQUERA (TM)											
	1999							2000		VAR % 2000/1999	
	JUN	JUL	AGO	SET	OCT	NOV	DIC	ENE	FEB	ENE	ENE-FEB
PESCA MARITIMA	--	--	--	--	--	--	--	--	--	--	--
P. CONTINENTAL	132	141	124	117	106	98	107	101	99	-53,8%	-53,5%
Fresco	130	139	122	115	104	95	104	99	97	-54,6%	-54,3%
Seco Salado	2	2	2	2	2	3	3	2	2	92,4%	92,2%
TOTAL	132	141	124	117	106	98	107	101	99	-53,8%	-53,5%

Por supuesto, la comercialización de la producción pesquera también declina en un 56 por ciento durante los dos primeros meses de este año.

Producción minera

La producción de estaño, principal mineral de exportación del departamento, durante el período enero-febrero presentó una recuperación del 41 por ciento; pero paradójicamente el valor de esa producción creció en menor medida (24 por ciento), debido a que los costos de producción disminuyeron, resultado de la ampliación de las plantas de tratamiento del mineral.

PRODUCCIÓN MINERA											
	1999							2000		VAR.% 2000/1999	
	JUN	JUL	AGO	SET	OCT	NOV	DIC	ENE	FEB	FEB	ENE-FEB
MIN. METALICA	4 552	4 560	5 071	5 375	6 179	5 809	5 396	5852	5 703	45,9%	40,6%
Estaño (TMS)	4 552	4 560	5 071	5 375	6 179	5 809	5 396	5852	5 703	45,9%	40,6%
MIN.NO METAL.	0	0	0	0	0	0	0	0	0	--	--
TOTAL	4 552	4 560	5 071	5 375	6 179	5 809	5 396	5852	5 703	45,9%	40,6%

Producción manufacturera

La producción del sector manufacturero registró un crecimiento de 27 por ciento en febrero de 2000, por lo que, entre enero y febrero esta actividad se recuperó en 14 por ciento. El resultado del mes refleja el comportamiento de las industrias, tanto de alimentos y bebidas, como de minerales no metálicos, cuyos niveles de producción aumentaron en 26 por ciento en ambos casos.

PRODUCCIÓN MANUFACTURERA										
(Variaciones porcentuales)										
	1999							2000		
	JUN	JUL	AGO	SET	OCT	NOV	DIC	ENE	FEB	ENE-FEB
PROC. REC. PRIMARIOS	--	--	--	--	--	--	--	--	--	--
RESTO DE LA INDUST.	9,2%	-9,6%	11,9%	24,5%	25,2%	27,9%	29,2%	142,06	27,2%	14,3%
31 Alim., bebidas y tabaco	7,4%	-9,6%	9,3%	22,0%	4,1%	38,8%	42,1%	168,06	25,5%	21,1%
3131-34 Beb. Gaseosas	7,4%	-9,6%	9,3%	22,0%	4,1%	38,8%	42,1%	168,06	25,5%	21,1%
36 Minerales no metálicos	11,6%	-9,6%	14,6%	27,1%	49,1%	18,5%	17,1%	119,46	29,5%	6,7%
3692 Cemento	11,6%	-9,6%	14,6%	27,1%	49,1%	18,5%	17,1%	119,46	29,5%	6,7%
TOTAL	9,2%	-9,6%	11,9%	24,5%	25,2%	27,9%	29,2%	142,06	27,2%	14,3%

Construcción

Entre enero y febrero de 2000, la actividad del sector construcción, medida a través del despacho de cemento, registró una recuperación de 24 por ciento con respecto al mismo período de 1999. Por el contrario, el valor real por concepto de trámite de licencias de construcción se contrajo en 12 por ciento.

Turismo

En el período enero-febrero de 2000, arribaron a la ciudad de Puno, 31 920 turistas, de los cuales 10 237 fueron extranjeros, representando el 32 por ciento del total. Este flujo de extranjeros disminuyó en 2 por ciento, comparado con los arribos de similar período de 1999. Dichos visitantes proceden de mercados tan importantes como Europa, Sudamérica, Asia y Norteamérica que en conjunto representan el 98 por ciento de los visitantes extranjeros a Puno.

La actividad turística constituye uno de los sectores promisorios e importantes para dinamizar la economía departamental, por sus efectos directos e indirectos en el resto de sectores económicos. Sus posibilidades de desarrollo no sólo son amplias sino son reales al integrarse el eje Cusco-Puno por medio de la carretera asfaltada.

ARRIBO DE TURISTAS NACIONALES Y EXTRANJEROS											
	1999							2000		VAR % 2000/1999	
	JUN	JUL	AGO	SET	OCT	NOV	DIC	ENE	FEB	FEB	ENE-FEB
Norte América	1008	1280	1413	897	568	604	454	629	739	13,3%	23,9%
Centro América	91	255	313	325	324	125	29	26	62	785,7%	18,9%
Sud América	338	502	484	343	370	324	562	694	750	-12,1%	-18,0%
Europa	3900	6179	10562	5237	5397	4626	1944	2654	3157	13,4%	4,9%
Asia	550	325	1882	1788	538	549	575	549	846	33,4%	-11,1%
Africa	25	39	17	10	26	44	42	10	12	0,0%	4,8%
Otros	126	690	55	73	55	22	56	67	42	-4,5%	-69,7%
Total Nacionales	9048	9531	11935	10062	10606	9312	9474	9313	12370	7,4%	4,6%
Total extranjeros	6038	9270	14726	8673	7278	6294	3662	4629	5608	12,5%	-1,8%
TOTAL GENERAL	15086	18801	26661	18735	17884	15606	13136	13942	17978	8,9%	2,5%

SECTOR EXTERNO

Exportaciones

Durante febrero de 2000, las exportaciones FOB alcanzaron a US \$ 4,5 millones, nivel inferior en 3,6 por ciento a las exportaciones del mismo mes de 1999, debido a la caída de las exportaciones de Productos pesqueros (71 por ciento), Grasas y aceites (67 por ciento), "Diversos" (43 por ciento) y Química (35 por ciento); y al incremento de exportaciones de productos en los rubros como Agropecuario (173 por ciento), Textil (58 por ciento), Metal Mecánica (36 por ciento), Materiales y Utiles de Escritorio (13 por ciento) y Siderurgia Metalurgia (2 por ciento), respectivamente.

Aproximadamente el 90,7 por ciento del valor de las exportaciones lo constituyeron los siguientes rubros: Textil (34,2 por ciento), Química (17,8 por ciento), Agropecuario (13,4 por ciento), Siderurgia y Metalurgia (9,9 por ciento), "Diversos" (8 por ciento) y Metal Mecánica (7,4 por ciento), respectivamente; en tanto que el restante 9,3 por ciento estuvo constituido por Materiales y Utiles de Escritorio (4 por ciento), Grasas y Aceites (3 por ciento) y Pesquería (2,3 por ciento), respectivamente.

COMERCIO EXTERIOR						
(En millones de US\$)						
	FEBRERO		ENERO-FEBRERO		VARIACION %	
	1999	2000	1999	2000	AÑO ANT	ACUM
EXPORTACIONES (FOB)						
. Monto	4,64	4,47	11,09	8,42	-3,6%	-24,0%
. Número	219	245	502	446	11,9%	-11,2%
IMPORTACIONES (CIF)						
. Monto	2,72	3,57	6,85	6,68	31,2%	-2,5%
. Número	91	90	178	175	-1,1%	-1,7%
ELABORACION: Secc. Estudios Económicos.						

Importaciones

El valor de las importaciones CIF (US \$ 3,6 millones) ingresadas por Aduanas del departamento en febrero de 2000, representando un incremento del 31 por ciento, en relación a las importaciones (US \$ 2,7 millones) registradas en similar período del año precedente, debido a la tendencia positiva de la importación de Bienes de Capital e Insumos (397 y 41 por ciento, respectivamente). Por el contrario la declinación de la importación de Bienes de Consumo (47 por ciento). La contracción señalada refleja la disminución registrada en la demanda interna y la recesión mostrada por la producción interna. En particular las importaciones del periodo enero-febrero de 2000, disminuyeron en 2,5 por ciento, comparado con el periodo indicado de 1999.

En el período comentado las importaciones fueron predominantemente en los rubros: Insumos industriales (78,2 por ciento), Insumos agrícolas (16,5 por ciento), Alimentos y bebidas (4,0 por ciento), representando el 98,7 por ciento, en tanto que el 1,3 por ciento se distribuyó en los siguientes rubros: "Otros" (0,6 por ciento), Maquinaria y Equipo (0,5 por ciento) y Materiales de Construcción (0,1 por ciento).

FINANZAS PUBLICAS

Ingresos Corrientes

Los ingresos del Gobierno Central, recaudado en el departamento de Puno, durante febrero de 2000, alcanzaron a S/. 6,5 millones, mayores, en valores constantes, en 32 por ciento, comparados al monto

recaudado en igual período de 1999. Dicha variación se debe al incremento de lo recaudado en los tributos que gravan A los Ingresos (Impuesto a la renta) en 48 por ciento y Tasas en 35 por ciento; contrarrestado por la contracción en los tributos A la Importación en 53 por ciento, A La Producción y Consumo en 34 por ciento y Multas y Otras Sanciones en 1,0 por ciento, en el período referido. En cuanto a Ingresos No Tributarios FONAVI; aumentó en 736 por ciento.

Aproximadamente el 58,7 por ciento de los Ingresos Tributarios lo constituyen los impuestos A la Producción y Consumo y A Los Ingresos (Impuesto a la Renta), representando el 33,7 y 25 por ciento respectivamente, seguido de Tasas, Multas y Otras Sanciones e impuestos A la Importación con el 2,9; 1,2 y 0,1 por ciento; en lo que respecta a Ingresos no Tributarios (FONAVI) representa el 37,1 por ciento, en el período analizado, de los Ingresos del Gobierno Central del departamento de Puno.

INGRESOS CORRIENTES DEL GOBIERNO CENTRAL							
(En millones de Nuevos Soles)							
RUBROS	FEBRERO		ENERO-FEBRERO		VARIACION %		%
	1999	2000	1999	2000	ACUM	AÑO ANT	
I INGRESOS TRIBUTARIOS	4,43	4,07	9,76	9,76	-3,7%	-11,6%	62,9%
A los Ingresos	1,05	1,62	2,50	3,67	41,1%	48,1%	25,0%
A la Importación	0,02	0,01	0,19	0,02	-89,9%	-53,1%	0,1%
A la Prod. y Cons.	3,15	2,18	6,60	4,99	-27,2%	-33,5%	33,7%
Tasas	0,13	0,19	0,28	0,96	228,7%	34,6%	2,9%
Multas y Otras S.	0,08	0,08	0,18	0,12	-38,5%	-0,9%	1,2%
II INGRESOS NO TRIBUTARIOS	0,28	2,40	0,73	5,64	640,5%	735,7%	37,1%
T O T A L (I+II)	4,70	6,47	10,49	15,40	41,4%	32,2%	100,0%
ELABORACION: Secc. Estudios Económicos.							

MONEDA Y CREDITO

Cartera Pesada

El Índice de Morosidad de los créditos del sistema financiero departamental alcanza un nivel del 23,1 por ciento a fines de febrero de 2000, explicado por la alta morosidad (27,1 por ciento) mostrada en los créditos de las entidades bancarias y una menor tasa (7,9 por ciento), no por ello deja de ser elevada, de las entidades no bancarias. el coeficiente fue superior en 2,4 puntos porcentuales frente a su similar del año pasado.

Depósitos

El saldo de los depósitos del Sistema Financiero departamental, a fines de febrero de 2000, fue superior, en valores constantes, en 2,2 por ciento respecto a periodo similar de 1999. El referido desarrollo satisfactorio se explica por el incremento de los depósitos en los Bancos: Wiese Sudameris, Del Trabajo, Interbank, Credito y Latino en 188, 109, 27, 20 y 2 por ciento, respectivamente, durante los periodos referidos, pese a la declinación de los niveles de captaciones en los bancos: Nación, Santander y Continental en tasas del 32, 30 y 23 por ciento respectivamente. En el Sistema no Bancario los depósitos de la Caja Municipal de Arequipa y la CRAC "Los Andes" tuvieron una expansión en 67 y 48 por ciento respectivamente.

Según los instrumentos usados para captar fondos, en el período comparado, los rubros A Plazo y Ahorros se incrementaron en 19 y 7 por ciento respectivamente, mientras que los rubros "Otros" y A La Vista se contrajeron en 65 y 16 por ciento.

Desde la óptica del posicionamiento de las entidades financieras en el mercado, en el mes de febrero de 2000, seis bancos: Crédito (33 por ciento), Continental (25 por ciento), Latino (9,8 por ciento), Interbank (9,8 por ciento), Wiese Sudameris (8,1 por ciento) y Nación (6,5 por ciento) capturaron el 92,2 por ciento de los depósitos constituidos en el sistema financiero; dejando que el 7,8 por ciento de depósitos sea distribuido entre las restantes cuatro entidades financieras (Santander, Del Trabajo, Caja Municipal y CRAC Los Andes) que operan en el Departamento de Puno.

A fines de febrero de 2000, el coeficiente de depósitos y obligaciones en M/E en el sistema financiero departamental fue de 60,8 por ciento en relación al total de depósitos y obligaciones de dicho sistema, superando en 1,6 por ciento a similar coeficiente de febrero de 1999 (59,2 por ciento).

DEPOSITOS

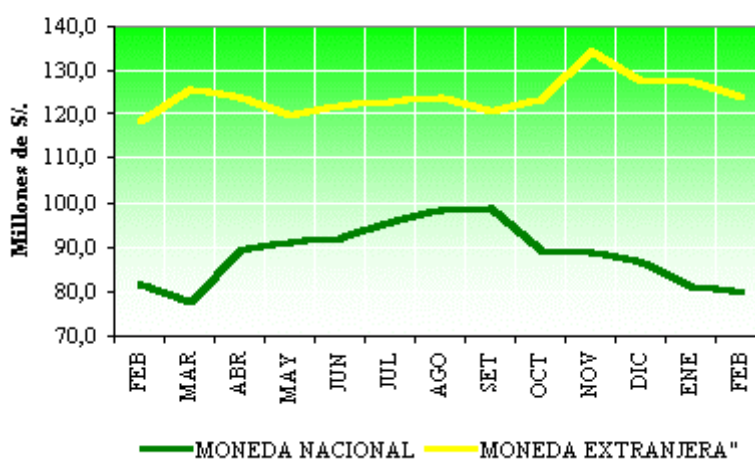

SALDO DE DEPOSITOS EN M/N Y M/E												
(En millones de Nuevos Soles)												
BANCOS	1999		2000				VARIACION %				%	
	FEBRERO		ENERO		FEBRERO		MES ANT		AÑO ANT			
	M/N	M/E	M/N	M/E	M/N	M/E	M/N	M/E	M/N	M/E	M/N	M/E
1. SISTEMA BANCARIO	77,7	112,7	80,0	125,4	78,7	122,3	-2,1%	-2,9%	0,8%	8,0%	98,3%	98,6%
Banco de la Nación	18,8	0,0	12,5	0,0	13,4	0,0	6,5%		-29,3%		16,7%	0,0%
Banca Múltiple	58,2	111,5	66,4	122,7	64,3	119,5	-3,6%	-3,1%	9,9%	6,6%	80,4%	96,3%
Banca de Consumo	0,6	1,1	1,0	2,7	1,0	2,8	-4,1%	4,1%	58,2%	147,5%	1,2%	2,3%
2. SISTEMA NO BANCARIO	0,8	1,0	1,2	1,0	1,3	1,8	14,0%	80,9%	68,5%	68,6%	1,7%	1,4%
3. SISTEMA FINANCIERO	78,5	113,7	81,1	126,4	80,0	124,1	-1,8%	-2,3%	1,5%	8,6%	100,0%	100,0%

ELABORACION: Secc. Estudios Económicos.

Colocaciones

Los créditos y colocaciones del Sistema Financiero Departamental a febrero de 2000 comparado al mismo mes de 1999, disminuyeron en 14 por ciento, en valores constantes, como consecuencia de la contracción de las colocaciones de las entidades bancarias que canalizan recursos a sectores productivos. En efecto, las colocaciones de todas las entidades bancarias que financian principalmente las actividades empresariales sufrieron contracciones durante el año analizado del 60, 26, 25, 20 y 1 por ciento correspondientes a los bancos: Latino, Santander, Continental, Crédito y Wiese Sudameris respectivamente. En cambio, los Bancos que apoyan financiando el presupuesto familiar, incrementaron, el periodo analizado, sus colocaciones en el 1553, 40 y 5 por ciento, tratándose del banco de la Nación, Interbank y Del Trabajo. También, las dos entidades no bancarias: CRAC Los Andes y Caja Municipal, financistas de pequeños comerciantes e industriales informales, aumentaron el nivel de sus colocaciones en 97 y 32 por ciento, respectivamente.

Los agentes económicos de los distintos sectores utilizaron menores recursos financieros. Así, los créditos canalizados en febrero 2000, respecto a similar mes del año anterior, de los sectores: Agricultura, Construcción, Industria, Minería, Comercio, "Otros" y Ganadería disminuyeron en 46, 45, 44, 35, 15, 10 y 4 por ciento, respectivamente; mientras el sector Pesquería y Sector Público crecieron en 1422 y 44 por ciento. El decreciente Crédito financiero, a febrero de 2000, estuvo, principalmente concentrado en un 81,9 por ciento en los sectores Comercio y "Otros", en tanto la diferencia (18,1 por ciento) se analiza a sectores eminentemente productivos: Ganadería (7,9 por ciento), Industria (3,1 por ciento), Construcción (3,0 por ciento), Sector Público (1,8 por ciento), Pesquería (1,1 por ciento), Agricultura (0,9 por ciento) y Minería (0,3 por ciento).

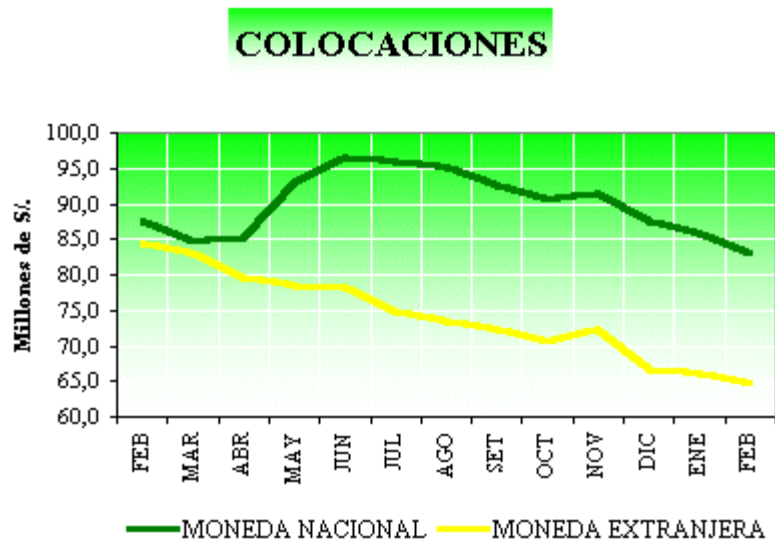

Los bancos Continental, Internacional, Crédito y Santander otorgaron el 76,7 por ciento del total de colocaciones del sistema financiero; mientras el 23,3 por ciento fue concedido por el resto de las seis entidades financieras con presencia en el departamento. Estas colocaciones fueron otorgadas en un 43,8 por ciento en M/E, porcentaje que representa una disminución del 5,3 por ciento en relación a las colocaciones en M/E de febrero del año precedente.

SALDO DE COLOCACIONES EN M/N Y M/E												
(En millones de Nuevos Soles)												
BANCOS	1999		2000				VARIACION %				%	
	FEBRERO		ENERO		FEBRERO		MES ANT		AÑO ANT			
	M/N	M/E	M/N	M/E	M/N	M/E	M/N	M/E	M/N	M/E	M/N	M/E
1. SISTEMA BANCARIO	78,0	77,8	76,8	60,7	74,3	59,0	-3,7%	-3,3%	-5,2%	-24,6%	89,5%	91,1%
Banco de la Nación	0,2	0	3,1	0	2,8	0	-8,2%	--	1610,3%	--	3,4%	0,0%
Banca Múltiple	68,8	77,8	64,2	60,7	61,7	58,9	-4,4%	-3,3%	-10,8%	-24,6%	74,3%	91,1%
Banca de Consumo	9,0	0,0	9,6	0,0	9,8	0,0	2,4%	-7,8%	8,5%	-72,8%	11,8%	0,0%
2. SISTEMA NO BANCARIO	6,2	3,4	8,6	5,2	8,7	5,7	0,5%	9,2%	40,1%	65,2%	10,5%	8,9%
3. SISTEMA FINANCIERO	84,2	81,2	85,4	65,9	83,0	64,7	-3,2%	-2,4%	-1,8%	-20,8%	100,0%	100,0%
ELABORACION: Secc. Estudios Económicos.												

Coefficiente Colocaciones/Depósitos

En febrero de 2000, el coeficiente colocaciones/depósitos alcanza a 72 por ciento, representando una disminución de la intermediación financiera del 14 por ciento con relación a similar coeficiente de febrero de 1999 (86 por ciento). Los bancos persistieron en mostrar una conducta cautelosa frente al desarrollo poco satisfactorio de la economía departamental, restringiendo la concesión de nuevos créditos.

Encaje

La tasa de encaje efectivo de la CRAC "Los Andes" a fines de febrero de 2000, fue de 8,6 por ciento, superior al 7 por ciento al encaje legal exigible.

CIUDAD DE PUNO: INDICE DE PRECIOS AL CONSUMIDOR																
(Variación % mensual)																
	1 999											ACUM	2 000		FEBRERO	ENE-FEB
GRUPOS DE CONSUMO	FEB	MAR	ABR	MAY	JUN	JUL	AGO	SET	OCT	NOV	DIC	ENE-DIC 99	ENE	FEB	2000/1999	2000/1999
INDICE GENERAL	0,2	0,4	0,7	0,6	0,1	0,2	0,3	0,6	0,4	0,2	0,4	4,5	0,2	0,7	5,0	0,9
1. Alimentos y bebidas	-0,1	-0,1	0,4	0,0	-0,1	0,2	0,0	0,2	0,3	0,3	0,0	0,1	-0,2	-0,6	-0,2	-0,7
2. Vestido y calzado	0,3	0,8	0,4	1,0	0,1	0,2	0,2	0,7	0,3	0,4	0,3	6,1	0,3	0,5	5,4	0,9
3. Alq. vivienda y combust.	1,1	0,6	1,6	2,1	0,9	2,2	2,2	3,2	1,2	-0,3	1,9	18,7	1,5	0,7	19,3	2,2
4. Mueb. enseres y mantenim.	0,2	0,0	0,0	1,7	1,0	0,1	0,0	0,4	0,2	0,2	0,1	4,5	0,4	0,8	4,9	1,2
5. Cuidado, conserv. salud	1,3	0,7	2,5	4,7	0,1	0,0	0,1	0,1	0,3	0,5	0,1	12,8	0,0	2,0	11,4	2,0
6. Transp. y comunicaciones	0,0	0,0	0,1	0,3	0,0	0,8	0,3	0,2	0,3	0,1	1,1	4,0	-0,4	7,7	10,8	7,3
7. Esparc. divers. serv. cult.	0,0	3,8	1,5	0,2	0,1	0,0	0,1	0,0	0,2	0,0	0,1	6,0	0,6	0,0	6,5	0,6
8. Otros bienes y servicios	1,2	1,2	2,0	0,6	0,1	0,2	0,4	0,6	0,4	0,5	0,4	10,3	0,4	0,8	8,0	1,2
FUENTE : I.N.E.I.																

Por SECC. ESTUDIOS ECONOMICOS-SUCURSAL PUNO

TIPO DE CAMBIO													
(NUEVOS SOLES POR US DÓLAR)													
PERIODO	Promedio del período						Fin de período						PERIODO
	Bancario 1/			Informal 2/			Bancario 1/			Informal 2/			
	Compra	Venta	Promedio	Compra	Venta	Promedio	Compra	Venta	Promedio	Compra	Venta	Promedio	
1 995	2,2400	2,2600	2,2500	2,2481	2,2691	2,2586	2,1600	2,1900	2,1800	2,2525	2,2724	2,2625	1 995
Dic	2,3200	2,3300	2,3300	2,3267	2,3492	2,3379	2,3000	3,3200	2,3100	2,3300	2,3520	2,3410	Dic
1 996	2,4400	2,4500	2,4500	2,4400	2,4606	2,4503	2,6000	2,6000	2,6000	2,4503	2,4699	2,4601	1 996
Dic	2,5800	2,5900	2,5800	2,5779	2,5986	2,5882	2,6000	2,6000	2,6000	2,5800	2,6050	2,5925	Dic
1 997	2,6600	2,6600	2,6600	2,6538	2,6764	2,6651	2,7200	2,7300	2,7200	2,7300	2,7400	2,9496	1 997
Dic	2,7100	2,7200	2,7200	2,7207	2,7409	2,7308	2,7200	2,7300	2,7200	2,7300	2,7400	2,7350	Dic
1 998	2,9200	2,9300	2,9300	2,9166	2,9451	2,9308	3,1400	3,1600	3,1500	2,9344	2,9648	2,9496	1 998
Ene	2,7400	2,7500	2,7400	2,7319	2,7593	2,7456	2,7700	2,7700	2,7700	2,7425	2,7750	2,7588	Ene
Feb	2,8000	2,8000	2,8000	2,7814	2,8162	2,7988	2,8100	2,8100	2,8100	2,8000	2,8350	2,8175	Feb
Mar	2,8000	2,8100	2,8100	2,8027	2,8314	2,8170	2,8100	2,8100	2,8100	2,8000	2,8300	2,8150	Mar
Abr	2,8200	2,8200	2,8200	2,8080	2,8336	2,8208	2,8200	2,8300	2,8300	2,8200	2,8450	2,8325	Abr
May	2,8400	2,8500	2,8400	2,8330	2,8600	2,8465	2,8600	2,8600	2,8600	2,8500	2,8700	2,8600	May
Jun	2,9000	2,9100	2,9100	2,8955	2,9287	2,9121	2,9300	2,9300	2,9300	2,9450	2,9800	2,9625	Jun
Jul	2,9200	2,9200	2,9200	2,9376	2,9624	2,9500	2,9200	2,9300	2,9300	2,9400	2,9700	2,9550	Jul
Ago	2,9600	2,9600	2,9600	2,9514	2,9767	2,9640	3,0200	3,0200	3,0200	2,9900	3,0200	3,0050	Ago
Set	3,0400	3,0500	3,0400	3,0275	3,0602	3,0439	3,0300	3,0400	3,0400	3,0300	3,0600	3,0450	Set
Oct	3,0400	3,0500	3,0500	3,0308	3,0580	3,0444	3,0600	3,0700	3,0700	3,0400	3,0650	3,0525	Oct
Nov	3,0900	3,1000	3,0900	3,0680	3,0975	3,0828	3,1100	3,1100	3,1100	3,1100	3,1500	3,1300	Nov
Dic	3,1300	3,1400	3,1300	3,1310	3,1569	3,1440	3,1400	3,1600	3,1500	3,1450	3,1770	3,1610	Dic
1 999	3,3936	3,3986	3,3950	3,3835	3,4128	3,3981	3,4136	3,4179	3,4143	3,4029	3,4368	3,4198	1 999
Ene	3,2400	3,2500	3,2500	3,2029	3,2457	3,2243	3,3500	3,3600	3,3500	3,3000	3,3350	3,3175	Ene
Feb	3,3900	3,4000	3,3900	3,3663	3,4029	3,3846	3,4400	3,4400	3,4400	3,3950	3,4550	3,4250	Feb
Mar	3,3800	3,3800	3,3800	3,3726	3,4011	3,3868	3,3300	3,3400	3,3300	3,3500	3,3750	3,3625	Mar
Abr	3,3400	3,3500	3,3500	3,3423	3,3654	3,3538	3,3300	3,3400	3,3400	3,3400	3,3600	3,3500	Abr
May	3,3300	3,3300	3,3300	3,3261	3,3507	3,3384	3,3300	3,3300	3,3300	3,3300	3,3600	3,3450	May
Jun	3,3400	3,3400	3,3400	3,3300	3,3593	3,3447	3,3300	3,3400	3,3300	3,3300	3,3600	3,3450	Jun
Jul	3,3200	3,3300	3,3200	3,3243	3,3533	3,3388	3,3300	3,3400	3,3300	3,3300	3,3600	3,3450	Jul
Ago	3,3600	3,3600	3,3600	3,3469	3,3729	3,3599	3,3800	3,3900	3,3800	3,3600	3,3850	3,3725	Ago
Set	3,4200	3,4200	3,4200	3,4020	3,4300	3,4160	3,4600	3,4600	3,4600	3,4500	3,4900	3,4700	Set
Oct	3,4700	3,4700	3,4700	3,4550	3,4858	3,4704	3,4900	3,4900	3,4900	3,4650	3,4950	3,4800	Oct
Nov	3,4800	3,4800	3,4800	3,4713	3,4998	3,4855	3,4900	3,4900	3,4900	3,4900	3,5200	3,5050	Nov
Dic	3,4800	3,4900	3,4800	3,4764	3,5039	3,4901	3,5100	3,5100	3,5100	3,5000	3,5400	3,5200	Dic
2 000	3,4750	3,4800	3,4800	3,4754	3,5002	3,4878	3,4700	3,4700	3,4700	3,4675	3,4950	3,4813	2 000
Ene	3,5000	3,5000	3,5000	3,4983	3,5233	3,5108	3,4900	3,4900	3,4900	3,4900	3,5200	3,5050	Ene
Feb	3,4500	3,4600	3,4600	3,4525	3,4770	3,4648	3,4500	3,4500	3,4500	3,4450	3,4700	3,4575	Feb

1/ Corresponde a la cotización publicado por la Superintendencia de Banca y Seguros.

2/ Tipo de cambio del mercado informal (Jr. Tacna, Ciudad de Puno), calculado en base a observaciones propias

ELABORACION: BCRP. Suc. Puno, Secc. Estudios Económicos.

DEPARTAMENTO DE PUNO: PRODUCCION AGROPECUARIA (TM)																
	1 999												2 000		VAR % 2000-1999	
	FEB	MAR	ABR	MAY	JUN	JUL	AGO	SET	OCT	NOV	DIC	TOTAL 99	ENE	FEB	FEB	ENE-FEB
AGRICOLA 2/	0	1	5	11	3	0	0	0	0	0	0	22	0	0	27,10%	19,90%
Quinua	0	0	8 050	8 598	0	0	0	0	0	0	0	16 648	0	0	--	--
Cañihua	0	22	2 246	1 521	27	0	0	0	0	0	0	3 816	0	0	--	--
Cebada Grano	0	0	5 515	14 832	2	0	0	0	0	0	0	22 986	0	0	--	--
Trigo	0	0	280	648	167	0	0	0	0	0	0	1 095	0	0	--	--
Centeno Grano	0	0	0	72	24	0	0	0	0	0	0	96	0	0	--	--
Avena Grano	0	0	598	2 474	713	0	0	0	0	0	0	3 785	0	0	--	--
Maiz Amiláceo	0	0	840	605	858	0	0	0	0	0	0	2 303	0	0	--	--
Maiz Amarillo Duro	91	586	530	802	1	260	0	0	0	0	0	3 269	0	0	100,00%	100,00%
Arroz	0	133	169	130	0	0	0	0	0	0	0	432	0	0	--	--
Papa	2 372	13 248	79 486	177 483	47 211	0	0	0	0	7 417	17 531	344 748	0	3 783	59,50%	59,50%
Oca	0	212	6 955	17 351	3	599	0	0	0	0	0	28 117	0	0	--	--
Olluco	0	159	1 820	3 070	387	0	0	0	0	0	0	5 435	0	0	--	--
Mashua	0	0	907	2 247	213	0	0	0	0	0	0	3 367	0	0	--	--
Yuca	28	484	695	1 187	2	385	2 130	0	0	0	0	6 909	0	41	46,40%	46,40%
Tarhui	0	0	0	369	450	0	0	0	0	0	0	819	0	0	--	--
Haba	875	1 923	1 352	2 707	1	438	0	0	0	0	0	8 295	0	966	10,40%	10,40%
Arveja	54	90	53	155	9	0	0	0	0	0	0	361	0	69	27,80%	27,80%
Cebolla	425	1 719	1 726	2 605	915	0	0	0	0	0	0	7 690	0	572	34,60%	-21,10%
Avena Forrajera	1 349	11 074	145 543	311 091	55 597	0	0	0	0	0	0	524 654	0	288	-78,70%	-78,70%
Cebada Forrajera	385	7 268	88 028	185 789	65 933	0	0	0	0	0	0	347 403	0	78	-79,70%	-79,70%
Plátano	308	374	394	412	778	868	985	964	1 196	1 125	1 065	8 797	375	360	16,90%	15,60%
Naranja	0	277	4 129	9 943	6 417	1 620	0	0	0	0	0	22 386	0	0	--	--
Café	0	0	715	3 163	1	153	240	0	0	0	0	5 271	0	0	--	--
Alfalfa	867	2 722	37 456	42 799	15 732	0	0	0	0	0	0	99 881	0	1 369	57,90%	16,80%
Otros Pastos Cultivados	0	965	16 049	22 182	13 909	0	0	0	0	0	0	53 105	0	0	--	--
PECUARIA 2/	2	2	1	1	1	1	1	1	0	2	1	11	0	2	1,20%	1,70%
Carne de Vacuno	1 121	1 365	1 896	2 026	2 070	1 901	1 753	1 428	1 078	659	558	16 804	830	1 135	1,20%	1,40%
Carne de Ovino	549	723	1 095	1 224	1	193	1 117	956	831	576	484	9 591	441	552	0,50%	1,00%
Carne de Alpaca	248	317	507	588	565	543	399	359	218	156	128	4 283	186	253	2,20%	2,20%
Carne de Llama	77	92	143	163	153	157	115	100	69	53	85	1 261	56	83	7,80%	6,10%
Carne de Porcino	125	143	184	215	200	205	159	139	102	85	72	1 724	109	139	11,20%	12,50%
Carne de Ave	121	129	145	161	166	173	161	155	156	156	193	1 841	163	168	38,80%	34,00%
Leche de Vacuno	1 834	2 197	2 523	2 463	2 218	1 781	1 337	1 090	882	716	636	19 027	1 377	1 859	1,40%	1,60%
Lana de Ovino	1 910	1 940	0	0	0	0	0	0	0	688	351	3 005	0	1 911	0,10%	0,10%
Fibra de Alpaca	414	514	0	0	0	0	0	0	0	1 071	122	1 608	0	415	0,20%	0,20%
Fibra de Llama	34	45	0	0	0	0	0	0	0	172	23	229	0	35	2,90%	2,90%
Otros pdots. Pecuarios	783	961	1 232	1 337	1 378	1 270	1 168	999	765	557	493	11 511	594	787	0,50%	0,80%
TOTAL 2/	2	3	6	12	4	1	1	1	0	2	1	33	0	2	3,10%	2,90%
1/ Preliminar			2/ V.B.P. a precios de 1979													
FUENTE: Direcc.Sub-Regional de Agricultura - Puno																
ELABORACIÓN: BCRP - Suc. Puno - Secc. Estudios Económicos.																

SUPERFICIE SEMBRADA (*)																
(Hectáreas)																
	1 999						TOTAL CAMP.	1 999					2 000		VAR % 2000-1999	
	FEB	MAR	ABR	MAY	JUN	JUL	AGRIC 98-99	AGO	SET	OCT	NOV	DIC	ENE	FEB	FEB	ENE-FEB
Quinua	0	0	0	0	0	0	18 126	0	7 171	10 709	2 923	10	0	0	-,-	14,80%
Cañihua	0	0	0	0	0	0	5 476	0	1 816	3 018	1 008	272	0	0	-,-	11,70%
Cebada Grano	0	0	0	0	0	0	21 303	15	2 942	13 430	5 962	334	0	0	-,-	6,50%
Trigo	0	0	0	0	0	0	1 006	0	382	608	137	22	0	0	-,-	14,20%
Centeno Grano	0	0	0	0	0	0	108	0	0	100	5	0	0	0	-,-	-2,80%
Avena Grano	0	0	0	0	0	0	4 130	0	771	2 352	997	381	0	0	-,-	9,00%
Maiz Amiláceo	0	0	0	0	0	0	2 020	4	1 283	1 152	197	0	0	0	-,-	30,50%
Maiz Amarillo Duro	0	0	0	0	0	0	2 537	0	1 560	1 485	57	0	0	0	-,-	22,30%
Arroz	0	0	0	0	0	0	314	0	150	140	50	0	0	0	-,-	8,30%
Papa	0	0	0	0	1 150	1 330	39 530	299	5 187	17 895	13 745	3 158	0	0	-,-	8,70%
Oca	0	0	0	0	0	0	3 921	42	1 594	2 428	296	0	0	0	-,-	11,20%
Olluco	0	0	0	0	0	0	918	25	500	493	64	0	0	0	-,-	17,90%
Mashua	0	0	0	0	0	0	563	29	316	295	60	0	0	0	-,-	24,30%
Yuca	0	0	0	0	0	0	753	32	304	313	48	10	0	0	-,-	-6,10%
Tarhui	0	0	0	0	0	0	839	0	645	442	146	0	0	0	-,-	47,00%
Haba	0	0	0	0	0	0	5 841	228	3 826	2 907	101	0	0	0	-,-	20,90%
Arveja	0	0	0	0	0	0	245	9	141	144	4	0	0	0	-,-	21,60%
Cebolla	0	0	0	0	0	0	426	8	121	233	64	0	0	0	-,-	0,00%
Avena Forrajera	8	0	0	0	0	0	28 033	0	5	3 535	10 322	15 000	455	0	100,00%	4,60%
Cebada Forrajera	0	0	0	0	0	0	20 780	0	5	1 964	8 343	8 360	1 913	0	-,-	-0,90%
Plátano	0	2	0	0	0	0	6	0	0	0	40	9	0	0	-,-	1125,00%
Naranja	3	0	0	0	0	0	9	0	0	0	18	11	0	0	100,00%	222,20%
Café	4	25	0	0	0	0	95	0	0	0	59	16	0	0	100,00%	7,10%
Alfalfa	0	0	0	0	0	0	296	0	0	0	0	7	316	206	-,-	78,70%
Otros Pastos Cultivados	0	0	0	0	0	0	87	0	0	0	0	0	103	36	-,-	59,80%
T O T A L	15	27	0	0	1 150	1 330	157 362	691	28 719	63 643	44 646	27 590	2 787	242	1513,30%	8,70%

(*)Información Preliminar. Además, no incluye superficie instalada de cultivos permanentes

FUENTE: Direcc.Sub-Regional de Agricultura - Puno

ELABORACIÓN: BCRP - Suc. Puno - Secc. Estudios Económicos.

PRODUCCIÓN PESQUERA (TM)																
	1 999											2 000		VAR % 2000/1999		
	FEB	MAR	ABR	MAY	JUN	JUL	AGO	SET	OCT	NOV	DIC	TOTAL 1999	ENE	FEB	FEB	ENE-FEB
PESCA MARITIMA																
PESCA CONTINENTAL	215	207	156	151	132	141	124	117	106	98	107	1 770	101	99	-53,80%	-53,50%
Fresco	213	206	155	150	130	139	122	115	104	95	104	1 749	99	97	-54,60%	-54,30%
Seco-Salado	1	1	1	1	2	2	2	2	2	3	3	20	2	2	92,40%	92,20%
TOTAL	215	207	156	151	132	141	124	117	106	98	107	1 770	101	99	-53,80%	-53,50%
FUENTE: Dirección Regional de Pesquería - Puno																
ELABORACIÓN: BCRP - Suc. Puno - Secc. Estudios Económicos.																

Por SECC. ESTUDIOS ECONOMICOS-SUCURSAL PUNO

PRODUCCIÓN MINERA																
	1 999											2 000		VAR % 2000/1999		
	FEB	MAR	ABR	MAY	JUN	JUL	AGO	SET	OCT	NOV	DIC	TOTAL 1999	ENE	FEB	FEB	ENE- FEB
MINERIA METALICA	3 908	4 737	444	4 849	552	4 560	5 071	5 375	6 179	5 809	5 396	59 191	5 852	5 703	45,90%	40,60%
Estaño (TMS)	3 908	4 737	444	4 849	552	4 560	5 071	5 375	6 179	5 809	5 396	59 191	5 852	5 703	45,90%	40,60%
MINERALES NO MET.	0	0	0	0	0	0	0	0	0	0	0	0	0	0	--	--
TOTAL	3 908	4 737	444	4 849	552	4 560	5 071	5 375	6 179	5 809	5 396	59 191	5 852	5 703	45,90%	40,60%
FUENTE: Empresas Mineras - Puno																
ELABORACIÓN: BCRP - Suc. Puno - Secc. Estudios Económicos.																

Por SECC. ESTUDIOS ECONOMICOS-SUCURSAL PUNO

PRODUCCIÓN MANUFACTURERA

(INDICE 1994=100)

	1 999											2 000		PROMEDIO	
	FEB	MAR	ABR	MAY	JUN	JUL	AGO	SET	OCT	NOV	DIC	PROMEDIO 99	ENE	FEB	ENE-FEB
PROCES.REC.PRIMARIOS	--	--	--	--	--	--	--	--	--	--	--	--	--	--	--
RESTO DE LA INDUSTRIA	96	107	102	124	111	106	138	155	164	171	171	132	142	122	132
31 Alimentos, bebidas y tabaco	119	129	110	149	136	122	146	163	156	185	196	146	168	149	159
3131-34 Bebidas gaseosas	119	129	110	149	136	122	146	163	156	185	196	146	168	149	159
36 Minerales no metálicos	76	88	95	103	90	92	131	148	172	160	150	119	119	98	109
3692 Cemento	76	88	95	103	90	92	131	148	172	160	150	119	119	98	109
TOTAL	96	107	102	124	111	106	138	155	164	171	171	132	142	122	132

FUENTE: Empresas Industriales - Puno

ELABORACIÓN: BCRP - Suc. Puno - Secc. Estudios Económicos.

Por SECC. ESTUDIOS ECONOMICOS-SUCURSAL PUNO

DEPARTAMENTO DE PUNO: ARRIBO DE TURISTAS NACIONALES Y EXTRANJEROS

	1 999												2 000		VAR % 2000/1999	
	FEB	MAR	ABR	MAY	JUN	JUL	AGO	SET	OCT	NOV	DIC	TOTAL 1999	ENE	FEB	FEB	ENE-FEB
PERU	11 523	11 209	9 477	10 385	9 048	9 531	11 935	10 062	10 606	9 312	9 474	121 762	9 313	12 370	7,40%	4,60%
NORTE AMERICA	652	1 053	930	1 021	008	1 280	1 413	897	568	604	454	10 332	629	739	13,30%	23,90%
EE.UU.	496	766	830	846	868	1 075	1 163	727	431	426	355	8 303	520	509	2,60%	26,10%
Canada	156	287	100	175	140	205	250	170	137	178	99	2 029	109	230	47,40%	17,70%
CENTRO AMERICA	7	27	23	7	91	255	313	325	324	125	29	1 593	26	62	785,70%	18,90%
Mexico	6	9	20	5	8	29	45	10	29	29	23	246	15	11	83,30%	-33,30%
Otros paises	1	18	3	2	83	226	268	315	295	96	6	1 347	11	51	5000,00%	77,10%
SUD AMERICA	853	304	367	281	338	502	484	343	370	324	562	5 636	694	750	-12,10%	-18,00%
Argentina	257	46	54	58	64	91	78	47	73	47	241	1 393	293	179	-30,40%	-20,50%
Bolivia	234	171	210	141	150	150	191	154	167	160	169	2 098	154	175	-25,20%	-24,40%
Brasil	114	37	22	33	70	157	98	77	96	37	67	1 001	94	69	-39,50%	-46,90%
Chile	215	26	40	15	20	41	35	14	17	37	26	585	61	288	34,00%	11,10%
Colombia	16	3	14	3	10	44	30	14	6	15	37	243	51	19	18,80%	4,50%
Ecuador	15	14	21	24	20	11	39	30	8	23	11	241	27	15	0,00%	5,00%
Venezuela	2	7	6	7	4	8	13	7	3	5	11	75	14	5	150,00%	375,00%
EUROPA	2 785	3 487	130	4 308	900	1 179	1 562	1 237	1 397	1 626	1 944	55 307	654	157	13,40%	4,90%
Alemania	595	760	815	756	584	698	1 254	810	860	751	231	8 708	513	688	15,60%	1,00%
España	171	317	325	460	441	778	1 835	625	382	425	122	5 998	95	160	-6,40%	-11,50%
Francia	695	1 034	1 373	1 591	1 214	1 837	2 452	1 324	1 138	1 785	282	14 187	654	706	1,60%	17,50%
Italia	541	432	439	341	330	584	2 370	564	402	385	178	7 028	387	337	-37,70%	-27,80%
Otros Países	783	944	1 178	1 160	1 331	1 282	2 651	1 914	2 615	2 280	1 131	19 386	1 005	1 266	61,70%	19,50%
ASIA	634	553	550	557	550	325	1 882	1 788	538	549	575	9 436	549	846	33,40%	-11,10%
Japon	212	107	88	76	95	174	1 253	1 281	416	333	358	4 930	426	676	218,90%	47,10%
Korea	2	6	4	7	6	4	6	14	5	12	68	144	5	29	1350,00%	183,30%
Otros Países	420	440	458	474	449	147	623	493	117	204	149	4 362	118	141	-66,40%	-67,90%
AFRICA	12	18	2	15	25	39	17	10	26	44	42	259	10	12	0,00%	4,80%
OTROS	44	22	67	100	126	690	55	73	55	22	56	1 626	67	42	-4,50%	-69,70%
TOTAL NACIONALES	11 523	11 209	9 477	10 385	9 048	9 531	11 935	10 062	10 606	9 312	9 474	121 762	9 313	12 370	7,40%	4,60%
TOTAL EXTRANJEROS	4 987	5 464	6 069	6 289	6 038	9 270	14 726	8 673	7 278	6 294	3 662	84 189	4 629	5 608	12,50%	-1,80%
TOTAL GENERAL	16 510	16 673	15 546	16 674	15 086	18 801	26 661	18 735	17 884	15 606	13 136	205 951	13 942	17 978	8,90%	2,50%

FUENTE : MITINCI - Puno y Juliaca

ELABORACIÓN: BCRP - Suc. Puno - Secc. Estudios Económicos.

DEPARTAMENTO DE PUNO: PERNOCTACIONES DE TURISTAS NACIONALES Y EXTRANJEROS

	1 999											TOTAL 1999	2 000		VAR % 2000/1999	
	FEB	MAR	ABR	MAY	JUN	JUL	AGO	SET	OCT	NOV	DIC		ENE	FEB	FEB	ENE- FEB
PERU	15 234	13 963	12 183	13 708	12 627	13 031	15 883	13 407	13 704	13 123	12 205	161 082	12 079	16 644	9,30%	7,70%
NORTE AMERICA	1 010	1 429	1 251	1 236	268	745	2 076	337	1 069	1 003	797	12 564	957	1 212	20,00%	34,20%
EE.UU.	756	1 012	1 113	967	1 091	1 427	1 691	1 081	875	712	629	9 632	785	844	11,60%	35,90%
Canada	254	417	138	269	177	318	385	256	194	291	168	2 932	172	368	44,90%	29,50%
CENTRO AMERICA	12	27	36	8	124	292	441	361	392	211	43	673	45	112	833,30%	46,70%
Mexico	10	9	31	6	13	38	62	10	49	46	31	236	29	20	100,00%	-2,00%
Otros paises	2	18	5	2	111	254	379	351	343	165	12	437	16	92	4500,00%	89,50%
SUD AMERICA	1 146	425	530	386	402	750	696	471	501	444	783	7 544	967	1 026	-10,50%	-12,00%
Argentina	318	63	76	81	91	114	119	74	83	70	309	1 642	436	261	-17,90%	-0,60%
Bolivia	310	243	311	188	171	205	241	201	205	196	231	3 095	192	195	-37,10%	-30,40%
Brasil	189	49	32	38	71	295	154	108	169	55	99	1 518	135	108	-42,90%	-44,60%
Chile	281	36	48	15	18	49	45	26	20	56	52	756	77	408	45,20%	18,90%
Colombia	23	4	28	19	19	63	71	18	13	20	58	301	73	23	0,00%	-5,90%
Ecuador	18	20	24	31	24	13	46	35	8	33	14	107	27	23	27,80%	4,20%
Venezuela	7	10	11	14	8	11	20	9	3	14	20	125	27	8	14,30%	218,20%
EUROPA	4 140	4 936	6 057	6 359	251	9 069	15 197	7 690	10 066	8 060	3 036	57 976	3 873	5 069	22,40%	15,70%
Alemania	809	1 010	1 146	1 114	783	1 125	1 866	1 145	1 393	1 466	423	10 734	769	1 026	26,80%	3,30%
España	323	491	529	681	568	1 149	2 618	910	729	709	204	6 129	146	260	-19,50%	-7,90%
Francia	1 013	1 427	1 983	2 143	631	2 602	3 443	874	2 205	1 349	437	15 618	911	1 163	14,80%	16,60%
Italia	718	623	611	578	411	846	3 374	789	781	664	258	7 759	547	488	-32,00%	-21,80%
Otros Paises	1 277	1 385	1 788	1 843	858	3 347	3 896	2 972	4 958	3 872	1 714	17 736	1 500	2 132	67,00%	48,40%
ASIA	850	841	644	738	576	547	2 463	2 354	853	952	899	7 769	754	1 358	59,80%	17,30%
Japon	337	173	123	124	131	348	1 599	1 568	638	616	601	2 232	567	1 082	221,10%	48,80%
Korea	4	10	7	10	6	8	9	21	5	18	92	99	10	37	825,00%	135,00%
Otros Paises	509	658	514	604	439	191	855	765	210	318	206	5 438	177	239	-53,00%	-38,20%
AFRICA	12	31	3	24	32	60	31	15	41	69	77	1 056	16	10	-16,70%	52,90%
OTROS	65	32	114	131	154	920	94	117	88	34	72	2 135	137	56	-13,80%	-32,30%
TOTAL NACIONALES	15 234	13 963	12 183	13 708	12 627	13 031	15 883	13 407	13 704	13 123	12 205	161 082	12 079	16 644	9,30%	7,70%
TOTAL EXTRANJEROS	7 235	7 721	8 635	8 882	7 807	13 383	20 998	12 345	13 010	10 773	5 707	89 717	6 749	8 843	22,20%	12,80%
TOTAL GENERAL	22 469	21 684	20 818	22 590	20 434	26 414	36 881	25 752	26 714	23 896	17 912	250 799	18 828	25 487	13,40%	9,50%

FUENTE : MITINCI - Puno y Juliaca

ELABORACIÓN: BCRP - Suc. Puno - Secc. Estudios Económicos.

EXPORTACIONES (FOB)																			
En Dólares de Estados Unidos																			
RUBROS	1 999											2 000		Feb 2000/Feb 1999		ENE-FEB			
	FEB	MAR	ABR	MAY	JUN	JUL	AGO	SET	OCT	NOV	DIC	ENE	FEB	Flujo	Var %	1 999	2 000	Flujo	Var %
I. PROD. TRADICIONALES	34453	203079	379220	29679	18041	0	8764	10718	40316	0	23 148	4 300	0	-34453	-100,0%	247538	4300	-243238	-98,3%
. Zing	0	0	36569	20305	11111	0	0	10718	40316	0	23 148	0	0	0	--	0	0	0	--
. Aceites lubricantes	18313	0	0	6050	6930	0	8764	0	0	0	0	0	0	-18313	-100,0%	57429	0	-57429	100,0%
. Asfalto	16140	203079	342651	3324	0	0	0	0	0	0	0	0	0	-16140	-100,0%	190109	0	-190109	100,0%
. Harina de pescado	0	0	0	0	0	0	0	0	0	0	0	4 300	0	0	--	0	4300	4300	--
. Resto	0	0	0	0	0	0	0	0	0	0	0	0	0	0	--	0	0	0	--
II. PROD. NO TRADICIONALES	4604285	5551337	8052351	6018563	5319494	5337533	6460236	5953414	4086754	6 261 661	4 963 871	3 948 860	4 470 596	-133689	-2,9%	10843403	8419456	-2423947	-22,4%
. Agropecuario	220130	20798	272616	226208	423879	336523	254932	356720	274848	747 629	237 430	351 950	600 162	380032	172,6%	566337	952112	385775	68,1%
. Grasas y Aceites	367268	634975	333278	169251	43361	44708	139324	110566	142594	189 714	228 536	112 253	132 882	-234386	-63,8%	876981	245135	-631846	-72,0%
. Metal Mecánica	241241	91497	107758	628847	490179	290328	223124	439033	207941	150 999	196 015	333 700	328 954	87713	36,4%	780204	662654	-117550	-15,1%
. Materiales y útiles de escritorio	156375	107371	133640	72541	232214	120162	235403	215772	201328	214 621	205 719	386 448	176 784	20409	13,1%	194869	563232	368363	189,0%
. Pesquería	360751	101937	2727139	654733	102135	195589	132287	101610	128298	153 940	70 528	25 531	103 653	-257098	-71,3%	558485	129184	-429301	-76,9%
. Química	1 222 746	1 896 110	1 876 236	594 871	1 168 265	1 162 246	3 403 563	2 079 125	832 477	2 921 619	1 546 538	1 002 451	797 067	-425679	-34,8%	3192227	1799519	-1392708	-43,6%
. Siderurgia y metalurgia	434 804	565 706	451 538	246 578	442 614	180 568	212 556	319 466	384 248	177 386	392 221	341 122	441 748	6944	1,6%	883871	782870	-101001	-11,4%
. Textil	970 208	1 107 345	1 404 785	1 164 320	1 414 645	2 304 969	1 167 139	1 533 573	1 340 019	1 071 412	1 345 145	901 417	1 529 872	559664	57,7%	1947224	2431288	484064	24,9%
. Resto	630 762	1 025 598	745 361	2 261 214	1 002 202	702 440	691 908	797 549	575 001	634 341	741 739	493 988	359 474	-271288	-43,0%	1843205	853462	-989743	-53,7%
III. TOTAL (I + II)	4 638 738	5 754 416	8 431 571	6 048 242	5 337 535	5 337 533	6 469 000	5 964 132	4 127 070	6 261 661	4 987 019	3 953 160	4 470 596	-168142	-3,6%	11090941	8423756	-2667185	-24,0%
FUENTE: Aduanas de Puno y Desaguadero																			
ELABORACION: BCRP. Suc. Puno, Secc. Estudios Económicos.																			

Por SECC. ESTUDIOS ECONOMICOS-SUCURSAL PUNO

IMPORTACIONES (CIF)-ADUANA MAYOR DE PUNO.

En Dólares de Estados Unidos

RUBROS	1999											2000		Feb 2000/Feb 1999		ENE-FEB			
	FEB	MAR	ABR	MAY	JUN	JUL	AGO	SET	OCT	NOV	DIC	ENE	FEB	Flujo	Var %	1 999	2 000	Flujo	Var %
BIENES DE CONSUMO	311203	190510	127879	332553	565170	582365	456606	383513	387148	448010	361137	257 945	164 261	-146941	-47,2%	711412	422207	-289205	-40,7%
INSUMOS	2405545	1745104	3301048	3789109	2700643	2794569	4630505	4787253	3506903	3699510	5361573	2 839 938	3 383 855	978310	40,7%	6021406	6223792	202386	3,4%
BIENES DE CAPITAL	4754	0	0	41003	16103	275690	635726	0	76631	0	34780	11 538	23 633	18879	397,1%	122165	35171	-86994	-71,2%
TOTAL	2721501	1935614	3428928	4162665	3281916	3652624	5722837	5170766	3970682	4147520	5757490	3 109 421	3 571 749	850248	31,2%	6854981	6681170	-173812	-2,5%
No. de Pólizas	91	64	76	107	93	109	115	114	108	96	114	85	90	-1	-1,1%	178	175	-3	-1,7%

FUENTE: Aduana Mayor de Puno

ELABORACION: BCRP. Suc. Puno, Secc. Estudios Económicos.

Por SECC. ESTUDIOS ECONOMICOS-SUCURSAL PUNO

INGRESOS CORRIENTES DEL GOBIERNO CENTRAL EN TERMINOS NOMINALES

(En nuevos soles)

RUBROS	1 999											2 000		Var % real	ENE-FEB		
	FEB	MAR	ABR	MAY	JUN	JUL	AGO	SET	OCT	NOV	DIC	ENE	FEB	Feb2000/Feb1999	1 998	1 999	Var % real
I. INGRESOS TRIBUTARIOS	4427526	4189136	7911460	4788559	5002428	4606697	5588004	4891336	5366790	5113800	5079620	5 689 916	4 067 827	-11,6%	9755352	9757743	-3,7%
IMPUESTO A LOS INGRESOS	1050609	1294632	5155220	1371262	1667438	1331794	1386180	1590592	1665103	1846945	1803429	2 054 506	1 616 945	48,1%	2504433	3671451	41,1%
IMPUESTO A LA IMPORTACION	15570	24358	39690	58122	22870	206240	255155	35684	46477	52812	66788	12 278	7 593	-53,1%	189561	19871	-89,9%
IMPUESTO GENERAL A LAS VENTAS	2746475	2118819	2093311	2509873	2393805	1986819	2173051	1812645	2423902	2185680	2151865	2 244 122	1 594 305	0,0%	5449381	3838426	0,0%
. I.G.V. Importaciones	899850	822312	818618	1141725	905662	1054812	1187641	819083	740196	701867	766160	657 353	812 858	-13,1%	2377186	1470210	-40,5%
. I.G.V. Interno	1846625	1296507	1274693	1368148	1488143	932007	985410	993562	1683707	1483813	1385705	1 586 769	781 447	-59,3%	3072195	2368216	-25,7%
IMPUESTO SELECTIVO AL CONSUMO	116129	131837	110430	137869	171704	206802	301074	295916	317707	247557	245093	234 806	288 087	0,0%	250051	522893	0,0%
. I.S.C. Importaciones	39376	29492	39377	51665	51811	140224	205003	195371	248029	154933	171038	163 240	229 211	460,0%	83195	392451	353,9%
. I.S.C. Interno	76753	102345	71053	86204	119893	66578	96071	100545	69678	92624	74055	71 566	58 876	-26,2%	166856	130442	-24,7%
R.U.S.	133714	169794	145147	137821	144307	160507	144619	139362	131374	136433	149198	134 580	147 639	6,2%	275518	282219	-1,4%
Imp. Prom. Munic.	156339	152669	146718	221074	201182	197497	253772	309528	237673	173936	232662	198 344	149 050	-8,3%	623003	347394	-46,3%
TASAS	133238	197053	144089	285289	352816	434629	1026724	648586	502669	434667	367871	772 533	186 456	34,6%	281269	958989	228,7%
MULTAS Y OTRAS SANC.	75453	99975	76855	67249	48306	82408	47430	59023	41885	35769	62714	38 748	77 751	-0,9%	182136	116499	-38,5%
II. INGRESOS NO TRIBUTARIOS	276013	294462	366214	312031	320084	365869	2690639	2807552	2576861	2685356	2602349	3 241 369	2 397 962	735,7%	733214	5639331	640,5%
FONAVI	276013	294462	366214	312031	320084	365869	2690639	2807552	2576861	2685356	2602349	3 241 369	2 397 962	735,7%	733214	5639331	640,5%
T O T A L (I+II)	4703539	4483598	8277674	5100590	5322512	4972566	8278643	7698888	7943651	7799156	7681969	8 931 285	6 465 788	32,2%	10488566	15397074	41,4%

FUENTE: Oficinas del Banco de la Nación de la Subregion Puno y SUNAT.

ELABORACION: BCR Suc. Puno, Secc. Estudios Económicos.

SALDO DE DEPOSITOS Y OBLIGACIONES DEL SISTEMA FINANCIERO POR ENTIDADES

EN MONEDA NACIONAL Y MONEDA EXTRANJERA

BANCOS	1 999											2 000		Feb 2000/Feb 1999	
	FEB	MAR	ABR	MAY	JUN	JUL	AGO	SET	OCT	NOV	DIC	ENE	FEB	Flujo	Var % real
1. SISTEMA BANCARIO	190354904	195290575	206506853	204506444	207766267	213173045	216898583	214604504	208319742	218630647	210546948	205 369 785	201 016 413	10661509	1,6%
BANCO DE LA NACION	18822271	20581620	23242263	26058808	23840411	23938408	23019980	20751216	16961746	17085723	17909353	12 490 688	13 366 678	-5455593	-31,7%
BANCA MULTIPLE	169783030	173046827	181484487	176370761	181519341	186579889	190980247	190940383	187973029	198019741	188867123	189 166 845	183 851 461	14068431	4,2%
. Crédito	53991010	57204107	59677125	63221440	65028154	68740710	74787715	74361622	73341593	69316128	68052990	69 187 885	67 270 045	13279035	19,9%
. Internacional	15050537	16824901	15805689	16196112	17704921	20224678	18061441	17822125	18421896	23881014	25128907	19 866 994	19 918 760	4868223	27,3%
. Continental	63894000	62557000	67740000	58396000	55936000	54894000	53617000	52150000	49787000	53130000	49711000	52 417 000	51 120 800	-12773200	-23,0%
. Santander	12341368	13307856	12424397	12621861	12865673	12908617	12623787	12718934	12095568	12412598	11064811	10 409 980	9 016 714	-3324654	-29,7%
. Latino	19000115	16365962	17626276	17505348	20264592	19557885	21884303	20711702	21323972	21248000	18727415	20 489 986	20 068 142	1068027	1,6%
. Wiese Sudameris	5506000	6787000	8211000	8430000	9720000	10254000	10006000	13176000	13003000	18032000	16182000	16 795 000	16 457 000	10951000	187,5%
BANCA DE CONSUMO	1749603	1662128	1780104	2076874	2406515	2654748	2898357	2912905	3384967	3525183	3770471	3 712 252	3 798 274	2048671	108,8%
. Del Trabajo	1749603	1662128	1780104	2076874	2406515	2654748	2898357	2912905	3384967	3525183	3770471	3 712 252	3 798 274	2048671	108,8%
. Solventa	0	0	0	0	0	0	0	0	0	0	0	0	0	0	-.-
2. SISTEMA NO BANCARIO	1822017	1740525	1685515	1827334	2199485	2019935	2263027	2370824	2332674	2927599	2775060	2 750 215	3 085 969	1263952	62,9%
. Caja Mun. de Juliaca	1413089	1391636	1400135	1387338	1617292	1567942	1787379	1886107	1831644	2254271	2142179	2 067 002	2 455 089	1042000	67,1%
. CRAC Los Andes	408928	348889	285380	439996	582193	451992	475648	484717	501030	673328	632881	683 213	630 880	221952	48,4%
3. SISTEMA FINANCIERO	192176921	197031100	208192369	206333777	209965752	215192979	219161611	216975328	210652416	221558246	213322008	208 120 000	204 102 383	11925462	2,2%
FUENTE: Correspondientes entidades bancarias de la región															
ELABORACION: BCRP, Suc. Puno, Secc. Estudios Económicos.															

Por SECC. ESTUDIOS ECONOMICOS-SUCURSAL PUNO

SALDOS DE DEPOSITOS DEL SISTEMA FINANCIERO POR TIPO DE OPERACION

EN MONEDA NACIONAL Y MONEDA EXTRANJERA

BANCOS	1 999											2 000		Feb 2000/Feb 1999	
	FEB	MAR	ABR	MAY	JUN	JUL	AGO	SET	OCT	NOV	DIC	ENE	FEB	Flujo	Var % real
I. SISTEMA BANCARIO	190354904	195290575	206506853	204506444	207766267	213173045	216898583	214604504	208319742	218630647	210546948	205 369 785	201 016 413	10661509	1,6%
. Vista	35867894	38830360	42909848	48105970	46550283	48316716	46605794	45455884	38086556	39375843	42548717	31 700 560	31 240 550	-4627344	-16,2%
. Ahorro	91920716	91078710	91138941	91078890	93299063	95105795	99267926	104865889	102342392	102396245	93339815	101 961 598	101 447 942	9527226	6,2%
. Plazo	52864512	56946993	58596723	57008178	58380921	58919855	59968052	56823355	62390189	68871462	67656807	66 974 422	64 773 981	11909469	17,9%
. Otros	9701782	8434512	13861341	8313405	9536000	10830678	11056811	7459376	5500604	7987096	7001609	4 733 206	3 553 940	-6147842	-64,8%
BANCO DE LA NACION	18822271	20581620	23242263	26058808	23840411	23938408	23019980	20751216	16961746	17085723	17909353	12 490 688	13 366 678	-5455593	-31,7%
. Vista	18536336	20125892	23128969	25669738	23584729	23456915	22128286	20195736	16680883	16843318	17801402	12 285 972	13 029 426	-5506910	-32,4%
. Ahorro	0	0	0	0	0	0	0	0	0	0	0	0	0	0	--
. Plazo	0	0	0	0	0	0	0	0	0	0	0	0	0	0	--
. Otros	285935	455728	113294	389071	255682	481493	891694	555480	280864	242405	107951	204 716	337 252	51317	13,5%
BANCA MULTIPLE	169783030	173046827	181484487	176370761	181519341	186579889	190980247	190940383	187973029	198019741	188867123	189 166 845	183 851 461	14068431	4,2%
. Vista	17282313	18652326	19727103	22381515	22909533	24802304	24419067	25200734	21345310	22471287	24683847	19 351 298	18 146 521	864208	1,0%
. Ahorro	91480459	90531082	90553104	90473567	92550876	94319821	98523564	104081457	101402730	101494356	92492261	100 786 879	100 229 712	8749253	5,4%
. Plazo	51623705	55906032	57481749	55627012	56812955	57159462	57911841	54794839	60046245	66382584	64927307	64 604 078	62 325 720	10702015	16,1%
. Otros	9396554	7957388	13722531	7888667	9245977	10298302	10125775	6863354	5178744	7671514	6763708	4 424 590	3 149 508	-6247046	-67,8%
BANCA DE CONSUMO	1749603	1662128	1780104	2076874	2406515	2654748	2898357	2912905	3384967	3525183	3770471	3 712 252	3 798 274	2048671	108,8%
. Vista	49244	52143	53776	54717	56021	57497	58442	59415	60364	61238	63468	63 290	64 603	15359	26,2%
. Ahorro	440258	547628	585837	605323	748188	785974	744363	784432	939663	901889	847554	1 174 719	1 218 230	777972	166,2%
. Plazo	1240808	1040961	1114974	1381166	1567966	1760393	2056211	2028516	2343944	2488879	2729500	2 370 343	2 448 261	1207453	89,8%
. Otros	19293	21396	25516	35668	34341	50884	39341	40543	40996	73178	129950	103 900	67 181	47888	235,0%
2.. SISTEMA NO BANCARIO	1822017	1740525	1685515	1827334	2199485	2019935	2263027	2370824	2332674	2927599	2775060	2 750 215	3 085 969	1263952	62,9%
. Vista	0	0	0	0	0	0	0	0	0	0	0	0	0	0	--
. Ahorro	1261119	1134021	1007316	1153322	1513944	1265955	1407168	1559086	1496929	1865994	1874793	1 751 951	1 913 290	652171	45,9%
. Plazo	556891	601975	673534	668953	680535	745435	850534	806361	830364	1056312	890233	992 819	1 167 104	610213	101,6%
. Otros	4007	4530	4665	5060	5006	8545	5326	5377	5381	5293	10034	5 445	5 575	1568	33,9%
3. SISTEMA FINANCIERO	192176921	197031100	208192369	206333777	209965752	215192979	219161611	216975328	210652416	221558246	213322008	208 120 000	204 102 383	11925462	2,2%
. Vista	35867894	38830360	42909848	48105970	46550283	48316716	46605794	45455884	38086556	39375843	42548717	31 700 560	31 240 550	-4627344	-16,2%
. Ahorro	93181835	92212731	92146257	92232212	94813007	96371750	100675094	106424975	103839322	104262238	95214608	103 713 549	103 361 231	10179396	6,7%
. Plazo	53421403	57548968	59270257	57677130	59061456	59665290	60818586	57629716	63220553	69927775	68547040	67 967 241	65 941 085	12519682	18,7%
. Otros	9705789	8439042	13866006	8318465	9541005	10839223	11062136	7464753	5505985	7992389	7011643	4 738 651	3 559 516	-6146273	-64,7%

FUENTE: Correspondientes entidades bancarias de la región

ELABORACION: BCRP, Suc. Puno, Sec. Estudios Económicos.

SALDO TOTAL DE COLOCACIONES DEL SISTEMA FINANCIERO POR ENTIDADES

EN MONEDA NACIONAL

BANCOS	1999											2000		Feb 2000/Feb 1999	
	FEB	MAR	ABR	MAY	JUN	JUL	AGO	SET	OCT	NOV	DIC	ENE	FEB	Flujo	Var % real
1. SISTEMA BANCARIO	155763071	152461212	150713222	158052564	161329421	157513138	155021916	152227025	147466121	149748334	140194098	137 486 546	133 273 551	-22489520	-17,7%
BANCO DE LA NACION	165000	315609	3076864	3895184	3988627	4490410	4256678	4022262	3783743	3551672	3315540	3 075 275	2 835 506	2670506	1553,1%
BANCA MULTIPLE	146579919	143067350	138852531	145767483	148991324	144753633	142347029	139655286	135052427	137288706	127633321	124 857 768	120 610 060	-25969859	-20,8%
. Crédito	14899841	14630227	14348213	15212371	16492448	17798606	17248901	16876300	16446840	15595605	12599850	12 468 167	12 399 237	-2500604	-19,9%
. Internacional	13923108	12140628	11470133	21103785	24601860	25402021	25540405	25358882	24525606	24941470	23284893	21 824 113	20 308 739	6385631	40,3%
. Continental	87902000	86728000	84581000	82161000	80837000	77982000	76437000	74652000	73756000	72808000	71777000	70 704 000	68 650 600	-19251400	-24,9%
. Santander	15443358	15520167	15278278	14763447	14918356	14576117	14450967	14301006	14140621	15613566	12231686	12 183 442	11 834 680	-3608678	-26,3%
. Latino	12044423	11461238	10130253	9682916	9315567	6167673	5966720	5856338	5666648	5782364	5274892	5 204 045	4 967 537	-7076886	-60,3%
. Wiese Sudameris	2367189	2587091	3044654	2843964	2826093	2827215	2703037	2610761	516711	2547700	2465000	2 474 000	2 449 267	82078	-0,5%
BANCA DE CONSUMO	9018152	9078253	8783828	8389897	8349469	8269095	8418209	8549477	8629951	8907956	9245237	9 553 504	9 827 985	809833	4,8%
. Del Trabajo	9018152	9078253	8783828	8389897	8349469	8269095	8418209	8549477	8629951	8907956	9245237	9 553 504	9 827 985	809833	4,8%
. Solventa	0	0	0	0	0	0	0	0	0	0	0	0	0	0	
2. SISTEMA NO BANCARIO	9628005	10088123	9973770	9999584	10211219	10579715	10997086	11021901	11895607	12661647	13523372	13 833 156	14 426 094	4798089	44,1%
. Caja Mun. de Juliaca	7761460	8037805	8014312	8020291	8242873	8520519	8817782	8760807	9662105	9910803	10455367	10 336 990	10 612 165	2850705	31,5%
. CRAC Los Andes	1866545	2050318	1959458	1979293	1968346	2059196	2179303	2261094	2233502	2750844	3068005	3 496 165	3 813 928	1947383	96,6%
3. SISTEMA FINANCIERO	165391075	162549335	160686993	168052148	171540640	168092853	166019002	163248925	159361727	162409981	153717470	151 319 702	147 699 645	-17691430	-14,1%

FUENTE: Correspondientes entidades bancarias de la región

ELABORACION: BCRP, Suc. Puno, Secc. Estudios Económicos.

SALDO TOTAL DE COLOCACIONES DEL SISTEMA FINANCIERO POR SECTORES**ECONOMICOS****EN MONEDA NACIONAL**

BANCOS	1 999											2 000		Feb 2000/Feb 1999	
	FEB	MAR	ABR	MAY	JUN	JUL	AGO	SET	OCT	NOV	DIC	ENE	FEB	Flujo	Var % real
I. SISTEMA BANCARIO	155 763 071	152 461 212	150 713 222	158 052 564	161 329 421	157 513 138	155 021 916	152 227 025	147 466 121	149 748 334	140 194 098	137 486 546	133 273 551	(22 489 520)	-17,7%
. Agricultura	2 299 846	2 224 426	2 199 769	2 208 758	2 429 003	2 131 825	2 022 764	1 915 159	1 885 245	1 799 264	1 567 026	1 564 830	1 277 916	(1 021 930)	-46,5%
. Ganadería	11 256 234	11 105 963	11 024 126	10 841 844	11 456 073	11 138 724	10 961 892	10 806 826	10 731 868	10 461 823	9 644 140	10 025 760	10 151 118	(1 105 116)	-13,2%
. Pesquería	0	0	0	0	0	0	1 501 007	1 200 056	1 601 008	1 925 850	1 450 240	1 620 850	1 545 718	1 545 718	--
. Industria	5 896 177	5 673 684	4 700 292	4 644 276	4 463 548	4 672 289	2 994 872	2 910 517	2 808 962	2 903 245	2 512 841	2 376 395	2 487 723	(3 408 454)	-59,4%
. Minería	691 915	684 957	670 306	633 440	567 674	565 352	561 990	557 883	549 840	546 475	478 114	474 843	471 466	(220 449)	-34,5%
. Comercio	73 711 111	73 228 754	73 151 055	72 652 349	71 198 348	71 129 138	68 525 647	67 597 263	67 378 061	68 535 378	62 779 460	63 790 026	63 203 407	(10 507 704)	-17,5%
. Construcción	7 700 526	7 709 856	7 676 199	5 777 125	5 760 717	5 476 146	7 441 332	7 375 714	7 415 688	7 326 255	6 636 353	4 432 145	4 368 076	(3 332 450)	-45,4%
. Sector Público	1 739 189	1 692 506	1 630 009	1 318 606	2 031 813	1 873 853	1 928 129	1 918 339	1 953 598	2 131 947	3 132 523	3 023 070	2 594 334	855 145	43,5%
. Otros	52 468 073	50 141 066	49 661 467	59 976 165	63 422 244	60 525 810	59 084 283	57 945 267	53 141 848	54 118 097	51 993 402	50 178 628	47 173 794	(5 294 279)	-13,5%
BANCO DE LA NACION	165 000	315 609	3 076 864	3 895 184	3 988 627	4 490 410	4 256 678	4 022 262	3 783 743	3 551 672	3 315 540	3 075 275	2 835 506	2 670 506	1553,1%
. Sector Público	165 000	315 609	3 076 864	3 895 184	3 988 627	4 490 410	4 256 678	4 022 262	3 783 743	3 551 672	3 315 540	3 075 275	2 835 506	2 670 506	1553,1%
BANCA MULTIPLE	146 579 919	143 067 350	138 852 531	145 767 483	148 991 324	144 753 633	142 347 029	139 655 286	135 052 427	137 288 706	127 633 321	124 857 768	120 610 060	(25 969 859)	-20,8%
. Agricultura	2 299 846	2 224 426	2 199 769	2 208 758	2 429 003	2 131 825	2 022 764	1 915 159	1 885 245	1 799 264	1 567 026	1 564 830	1 277 916	(1 021 930)	-46,5%
. Ganadería	11 256 234	11 105 963	11 024 126	10 841 844	11 456 073	11 138 724	10 961 892	10 806 826	10 731 868	10 461 823	9 644 140	10 025 760	10 151 118	(1 105 116)	-13,2%
. Pesquería	0	0	0	0	0	0	1 501 007	1 200 056	1 601 008	1 925 850	1 450 240	1 620 850	1 545 718	1 545 718	--
. Industria	5 896 177	5 673 684	4 700 292	4 644 276	4 463 548	4 672 289	2 994 872	2 910 517	2 808 962	2 903 245	2 512 841	2 376 395	2 487 723	(3 408 454)	-59,4%
. Minería	691 915	684 957	670 306	633 440	567 674	565 352	561 990	557 883	549 840	546 475	478 114	474 843	471 466	(220 449)	-34,5%
. Comercio	73 711 111	73 228 754	73 151 055	72 652 349	71 198 348	71 129 138	68 525 647	67 597 263	67 378 061	68 535 378	62 779 460	63 790 026	63 203 407	(10 507 704)	-17,5%
. Construcción	7 700 526	7 709 856	7 676 199	5 777 125	5 760 717	5 476 146	7 441 332	7 375 714	7 415 688	7 326 255	6 636 353	4 432 145	4 368 076	(3 332 450)	-45,4%
. Sector Público	1 739 189	1 692 506	1 630 009	1 318 606	2 031 813	1 873 853	1 928 129	1 918 339	1 953 598	2 131 947	3 132 523	3 023 070	2 594 334	855 145	43,5%
. Otros	43 284 921	40 747 203	37 800 775	47 691 084	51 084 148	47 766 306	46 409 396	45 373 529	40 728 154	41 658 469	39 432 625	37 549 850	34 510 303	(8 774 618)	-23,3%
BANCA DE CONSUMO	9 018 152	9 078 253	8 783 828	8 389 897	8 349 469	8 269 095	8 418 209	8 549 477	8 629 951	8 907 956	9 245 237	9 553 504	9 827 985	809 833	4,8%
. Otros	9 018 152	9 078 253	8 783 828	8 389 897	8 349 469	8 269 095	8 418 209	8 549 477	8 629 951	8 907 956	9 245 237	9 553 504	9 827 985	809 833	4,8%
2. SISTEMA NO BANCARIO	9 628 005	10 088 123	9 973 770	9 999 584	10 211 219	10 579 715	10 997 086	11 021 901	11 895 607	12 661 647	13 523 372	13 833 156	14 426 094	4 798 089	44,1%
. Agricultura	49 726	45 867	39 649	42 621	38 197	39 321	35 680	32 126	32 432	0	45 028	54 601	38 199	(11 527)	-26,1%
. Ganadería	477 641	506 197	516 563	535 804	532 148	586 401	626 527	609 454	593 887	799 563	863 339	1 073 211	1 563 497	1 085 856	214,9%
. Pesquería	106 241	110 822	110 398	109 956	114 376	131 933	124 518	143 112	137 690	137 862	134 821	124 930	135 258	29 017	22,5%
. Industria	1 870 917	2 047 133	2 008 971	2 054 107	1 964 353	1 905 774	1 899 864	1 896 094	1 951 142	1 863 589	2 009 667	1 913 225	2 060 789	189 872	6,0%
. Minería	0	0	0	0	0	0	0	0	0	0	0	0	0	0	--
. Comercio	4 752 261	5 062 174	4 913 118	4 986 081	5 096 988	5 144 217	5 261 625	5 394 107	5 536 347	6 817 894	6 502 244	6 602 917	6 506 403	1 754 142	31,7%
. Construcción	27 932	26 553	22 845	41 762	37 575	34 303	38 598	36 667	41 480	0	37 159	35 729	34 571	6 639	19,1%
. Sector Público	0	0	0	0	0	0	0	0	0	0	0	0	0	0	--
. Otros	2 343 287	2 289 377	2 362 227	2 229 252	2 427 582	2 737 766	3 010 276	2 910 342	3 602 628	3 042 739	3 931 114	4 028 542	4 087 377	1 744 090	67,8%
3. SISTEMA FINANCIERO	165 391 075	162 549 335	160 686 993	168 052 148	171 540 640	168 092 853	166 019 002	163 248 925	159 361 727	162 409 981	153 717 470	151 319 702	147 699 645	(17 691 430)	-14,1%
. Agricultura	2 349 572	2 270 293	2 239 418	2 251 379	2 467 200	2 171 146	2 058 444	1 947 285	1 917 678	1 799 264	1 612 054	1 619 432	1 316 115	(1 033 457)	-46,1%
. Ganadería	11 733 876	11 612 160	11 540 689	11 377 648	11 988 220	11 725 125	11 588 419	11 416 279	11 325 756	11 261 386	10 507 479	11 098 971	11 714 615	(19 261)	-4,0%
. Pesquería	106 241	110 822	110 398	109 956	114 376	131 933	1 625 524	1 343 168	1 738 699	2 063 712	1 585 061	1 745 780	1 680 977	1 574 736	1422,1%
. Industria	7 767 094	7 720 817	6 709 293	6 698 384	6 427 902	6 578 063	4 894 736	4 806 611	4 760 104	4 766 833	4 522 507	4 289 620	4 548 512	(3 218 582)	-43,7%
. Minería	691 915	684 957	670 306	633 440	567 674	565 352	561 990	557 883	549 840	546 475	478 114	474 843	471 466	(220 449)	-34,5%
. Comercio	78 463 372	78 290 928	78 064 172	77 638 430	76 295 336	76 273 355	73 787 272	72 991 370	72 914 408	75 353 273	69 281 704	70 392 943	69 709 810	(8 753 562)	-14,5%
. Construcción	7 728 458	7 736 409	7 699 044	5 818 888	5 798 292	5 510 449	7 479 930	7 412 381	7 457 168	7 326 255	6 673 512	4 467 874	4 402 646	(3 325 812)	-45,2%
. Sector Público	1 739 189	1 692 506	1 630 009	1 318 606	2 031 813	1 873 853	1 928 129	1 918 339	1 953 598	2 131 947	3 132 523	3 023 070	2 594 334	855 145	43,5%
. Otros	54 811 360	52 430 442	52 023 694	62 205 417	65 849 827	63 263 577	62 094 559	60 855 609	56 744 476	57 160 836	55 924 516	54 207 170	51 261 171	(3 550 189)	-10,0%

FUENTE: Correspondientes entidades bancarias de la región

ELABORACION: BCRP, Suc. Puno, Secc. Estudios Económicos.

RELACION COLOCACIONES/DEPOSITOS

EN MONEDA NACIONAL

BANCOS	1 999											2 000	
	FEB	MAR	ABR	MAY	JUN	JUL	AGO	SET	OCT	NOV	DIC	ENE	FEB
1. SISTEMA BANCARIO	81,8%	78,1%	73,0%	77,3%	77,6%	73,9%	71,5%	70,9%	70,8%	68,5%	66,6%	66,9%	66,3%
BANCO DE LA NACION	0,9%	1,5%	13,2%	14,9%	16,7%	18,8%	18,5%	19,4%	22,3%	20,8%	18,5%	24,6%	21,2%
BANCA MULTIPLE	86,3%	82,7%	76,5%	82,6%	82,1%	77,6%	74,5%	73,1%	71,8%	69,3%	67,6%	66,0%	65,6%
. Crédito	27,6%	25,6%	24,0%	24,1%	25,4%	25,9%	23,1%	22,7%	22,4%	22,5%	18,5%	18,0%	18,4%
. Internacional	92,5%	72,2%	72,6%	130,3%	139,0%	125,6%	141,4%	142,3%	133,1%	104,4%	92,7%	109,9%	102,0%
. Continental	137,6%	138,6%	124,9%	140,7%	144,5%	142,1%	142,6%	143,1%	148,1%	137,0%	144,4%	134,9%	134,3%
. Santander	125,1%	116,6%	123,0%	117,0%	116,0%	112,9%	114,5%	112,4%	116,9%	125,8%	110,5%	117,0%	131,3%
. Latino	63,4%	70,0%	57,5%	55,3%	46,0%	31,5%	27,3%	28,3%	26,6%	27,2%	28,2%	25,4%	24,8%
. Wiese Sudameris	43,0%	38,1%	37,1%	33,7%	29,1%	27,6%	27,0%	19,8%	4,0%	14,1%	15,2%	14,7%	14,9%
BANCA DE CONSUMO	515,4%	546,2%	493,4%	404,0%	347,0%	311,5%	290,4%	293,5%	254,9%	252,7%	245,2%	257,4%	258,7%
. Del Trabajo	515,4%	546,2%	493,4%	404,0%	347,0%	311,5%	290,4%	293,5%	254,9%	252,7%	245,2%	0,0%	258,7%
. Solventa	-.-	-.-	-.-	-.-	-.-	-.-	-.-	-.-	-.-	-.-	-.-	-.-	-.-
2. SISTEMA NO BANCARIO	528,4%	579,6%	591,7%	547,2%	464,3%	523,8%	485,9%	464,9%	510,0%	432,5%	487,3%	503,0%	467,5%
. Caja Mun. de Juliaca	549,3%	577,6%	572,4%	578,1%	509,7%	543,4%	493,3%	464,5%	527,5%	439,6%	488,1%	500,1%	432,3%
. CRAC Los Andes	456,4%	587,7%	686,6%	449,8%	338,1%	455,6%	458,2%	466,5%	445,8%	408,5%	484,8%	511,7%	604,5%
3. SISTEMA FINANCIERO	86,1%	82,5%	77,2%	81,4%	81,7%	78,1%	75,8%	75,2%	75,7%	73,3%	72,1%	72,7%	72,4%
FUENTE: Correspondientes entidades bancarias de la región													
ELABORACION: BCRP, Suc. Puno, Secc. Estudios Económicos.													

Por SECC. ESTUDIOS ECONOMICOS-SUCURSAL PUNO

COEFICIENTES DE CARTERA PESADA

BANCOS												2 000	
	FEB	MAR	ABR	MAY	JUN	JUL	AGO	SET	OCT	NOV	DIC	ENE	FEB
1. SISTEMA BANCARIO	20,2%	21,5%	22,9%	21,5%	22,5%	20,7%	19,5%	19,9%	20,6%	22,3%	23,7%	21,9%	23,1%
Banco de la Nación		0,0%	0,0%	0,0%	0,0%	0,0%	0,0%	0,0%	0,0%	0,0%	0,0%	0,0%	0,0%
Banca Múltiple	21,2%	22,7%	24,2%	23,2%	24,3%	22,3%	21,0%	21,5%	22,2%	24,2%	25,7%	23,8%	25,2%
. Crédito	16,7%	26,0%	27,0%	28,3%	30,6%	27,3%	25,6%	27,8%	29,6%	31,7%	31,6%	33,6%	35,4%
. Internacional	1,2%	2,7%	2,3%	3,3%	1,8%	1,4%	1,3%	1,7%	3,2%	3,7%	3,9%	2,1%	2,6%
. Continental	16,5%	20,4%	22,2%	18,9%	22,8%	20,1%	20,7%	20,5%	20,8%	22,1%	23,9%	23,9%	25,1%
. Santander	42,7%	42,4%	42,4%	45,1%	45,7%	47,7%	48,5%	50,6%	51,5%	54,0%	58,8%	51,7%	52,0%
. Latino	32,4%	37,3%	39,8%	47,8%	50,7%	53,6%	38,5%	39,9%	40,6%	46,1%	49,6%	42,5%	44,3%
. Wiese Sudameris	0,0%	0,0%	0,0%	0,0%	0,0%	0,0%	0,0%	0,0%	0,0%	0,0%	0,0%	0,0%	0,0%
Banca de Consumo	2,5%	2,5%	2,5%	2,6%	2,7%	2,7%	2,7%	2,6%	2,6%	2,6%	2,5%	2,5%	3,8%
2. SISTEMA NO BANCARIO	8,2%	8,7%	8,7%	8,7%	11,1%	10,2%	9,5%	8,7%	8,8%	8,3%	8,3%	6,4%	7,8%
. Caja Mun. de Arequipa	7,3%	7,7%	7,5%	7,5%	9,3%	7,4%	7,1%	6,1%	6,5%	5,9%	6,1%	3,0%	4,9%
. CRAC Los Andes	12,4%	13,1%	13,2%	13,4%	18,2%	22,1%	19,8%	19,0%	17,6%	18,6%	16,2%	17,8%	16,3%
3. SISTEMA FINANCIERO	19,5%	20,7%	22,0%	20,7%	21,8%	20,1%	18,9%	19,1%	19,8%	21,3%	22,5%	20,5%	21,7%
FUENTE: Correspondientes entidades bancarias de la región													
ELABORACION: BCRP, Suc. Puno, Secc. Estudios Económicos.													

Por SECC. ESTUDIOS ECONOMICOS-SUCURSAL PUNO