

INFORME DE COYUNTURA

ENERO DE 2000

INTRODUCCION

Durante el mes de enero de 2000, la evolución de los indicadores de la economía departamental continuaron con la tendencia declinante de los meses precedentes. Los componentes del Sector Real (agrícola, pesca y turismo) disminuyeron en sus niveles de producción; aunándose a ellos los sectores Monetario y Externo; sin embargo, esta tendencia fue contrarestanda en forma parcial por el desarrollo positivo de los sectores pecuario, minero, industria y construcción; así, como una mejoría en la evolución del Sector Fiscal. La variación del IPC de la ciudad de Puno en el período, fue menor frente a su similar del año precedente.

INFLACION Y TIPO DE CAMBIO

Inflación

La inflación en enero fue de 0,2 por ciento, tasa inferior en 0,2 de punto porcentual respecto a la registrada en diciembre, con lo cual la tasa de inflación de los últimos doce meses fue 4,6 por ciento.

INFLACIÓN ACUMULADA ULTIMOS DOCE MESES

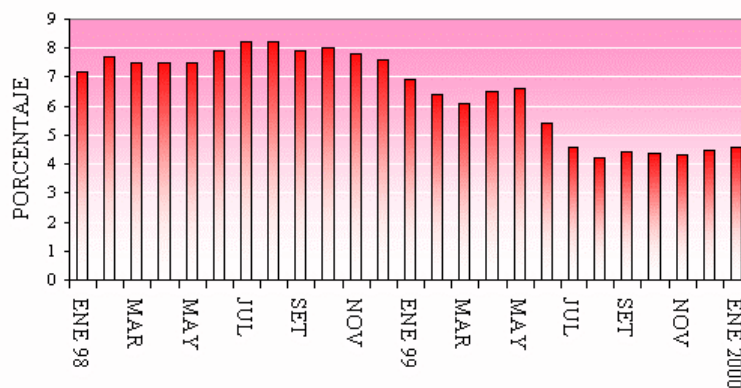

Entre los rubros de mayor variación, tanto positiva como negativa en el grupo "Alimentos y bebidas", destacan el incremento del precio del camote y el descenso en el precio de la uva, tal como se muestra en la siguiente tabla:

RUBROS DE MAYOR VARIACIÓN

RUBRO	POSITIVA	RUBRO	NEGATIVA
Camote	13,6	Uva	-10,0
Bebidas con alto cont. alcohólico	4,5	Yuca	-5,7
Otras menestras	3,9	Tomate	-2,5
Margarina	3,2	Ajos	-2,5
Pescado fresco y congelado	2,2	Cerveza	-2,2

La inflación más alta en el mes fue registrada por el grupo "Alquiler de Vivienda y Combustible" con una tasa del 1,5 por ciento, habiendo contribuido a este resultado, el incremento importante en el precio del gas (+3,2 por ciento) y de los alquileres de vivienda (+2,6 por ciento). Por otro lado, en el grupo "Transporte y Comunicaciones" repuestos y lavado de vehículos crecieron en 4,9 y 1 por ciento, respectivamente.

CIUDAD DE PUNO: INDICE DE PRECIOS AL CONSUMIDOR									
(Variación % mensual)									
GRUPOS DE CONSUMO	POND.	1998		1999	ACUM. 99	1999		2000	ACUM. 2000
		NOV	DIC	ENE		NOV	DIC	ENE	
INDICE GENERAL	100,0	0,2	0,2	0,1	0,1	0,2	0,4	0,2	0,2
1. Alimentos y bebidas	55,5	0,0	0,0	(0,8)	(0,8)	0,3	0,0	(0,2)	(0,2)
2. Vestido y calzado	7,7	0,6	0,7	1,2	1,2	0,4	0,3	0,3	0,3
3. Alq. Vivienda y combust.	11,1	0,4	0,8	0,6	0,6	(0,3)	1,9	1,5	1,5
4. Mueb.enseres y mantenim.	3,8	0,6	0,3	0,6	0,6	0,2	0,1	0,4	0,4
5. Cuidado, conserv. Salud	1,4	1,3	1,3	2,0	2,0	0,5	0,1	0,0	0,0
6. Transp. y comunicaciones	9,1	0,0	0,5	0,8	0,8	0,1	1,1	(0,4)	(0,4)
7. Esparc.divers.serv.cult.	5,0	0,1	0,2	0,2	0,2	0,0	(0,1)	0,6	0,6
8. Otros bienes y servicios	6,5	0,9	0,3	2,1	2,1	0,5	0,4	0,4	0,4

Tipo de Cambio

El tipo de cambio promedio del mes de enero de 2000 alcanza a S/. 3,5108, representando una devaluación del 8,9 por ciento con relación a similar indicador del año precedente (S/3,2243).

TIPO DE CAMBIO

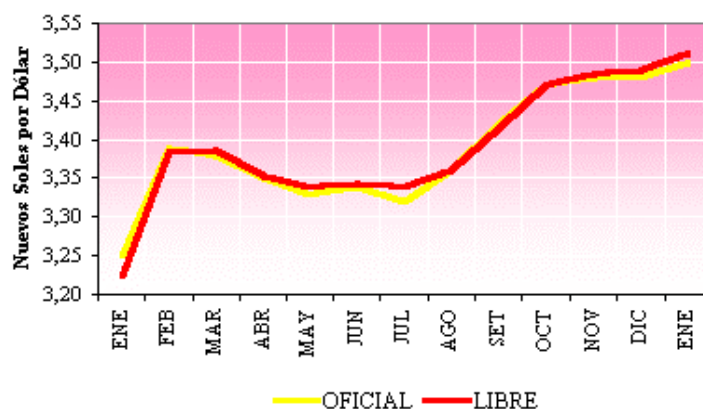

PRODUCCIÓN

Producción agropecuaria

En enero de 2000, la producción del sector agropecuario registró una recuperación de 2,2 por ciento respecto a igual mes del año anterior. Ello refleja el incremento en la producción pecuaria (4 por ciento) y una disminución de la agrícola (-62 por ciento).

La caída de la producción agrícola en el mes refleja, solamente la menor producción de plátano (-60 por ciento), esencialmente debido a la finalización de la campaña agrícola.

En este mes se registró la siembra de 2 787 hectáreas de diferentes cultivos; habiendo disminuido en 66 por ciento respecto a las siembras efectuadas en enero de 1999. Por el contrario, fue superior en 17 veces en relación a la programación para este mes. Este comportamiento positivo, se debió principalmente a las mejores condiciones climáticas presentadas durante esta campaña agrícola.

En este mes solo se realizó la siembra de cebada forrajera, que representó el 69 por ciento, seguido del cultivo de avena forrajera con el 16 por ciento; alfalfa 11 por ciento y otros pastos cultivados, 4 por ciento.

La producción pecuaria alcanzó un crecimiento de 4 por ciento, observándose un aumento generalizado de los diferentes rubros (a excepción de otros productos que disminuyeron en 0,5 por ciento), destacando el mayor aumento en la producción de carne de ave (29 por ciento), porcino (14 por ciento) y llama (4 por ciento).

PRODUCCION AGROPECUARIA 1/ (TM)														
	1999												2000	ENE 2000/ ENE 1999
	ENE	FEB	MAR	ABR	MAY	JUN	JUL	AGO	SET	OCT	NOV	DIC	ENE	
AGRICOLA 2/	0,01	0,14	0,66	5,23	11,46	3,24	0,20	0,01	0,01	0,02	0,21	0,47	0,00	-61,5%
Quinua	0	0	0	8050,1	8598	0	0	0	0	0	0	0	0	--
Cebada Grano	0	0	0	5514,9	14831,8	2639	0	0	0	0	0	0	0	--
Papa	0	2372	13248	79486	177483	47211	0	0	0	0	7417	17531	0	--
Oca	0	0	212	6954,5	17351,3	3599	0	0	0	0	0	0	0	--
Olluco	0	0	159	1819,5	3069,5	387	0	0	0	0	0	0	0	--
Yuca	0	28	483,6	695	1187	2385	2130	0	0	0	0	0	0	--
Haba	0	875	1922,5	1352,3	2707	1438	0	0	0	0	0	0	0	--
Cebolla	300	425	1719	1726	2605	915	0	0	0	0	0	0	0	-100,0%
Avena Forrajera	0	1349	11074	145543	311091	55597	0	0	0	0	0	0	0	--
Cebada Forrajera	0	385	7268	88028	185789	65933	0	0	0	0	0	0	0	--
Plátano	328	308	374	394	412	778	868	985	964	1196	1125	1065	375	14,3%
Naranja	0	0	277	4129	9943	6417	1620	0	0	0	0	0	0	--
Café	0	0	0	715	3163	1153	240	0	0	0	0	0	0	--
Alfalfa	305	867	2722	37456	42799	15732	0	0	0	0	0	0	0	-100,0%
Otros Pastos Cult.	0	0	965	16049	22182	13909	0	0	0	0	0	0	0	--
Otros Cultivos 2/	0,00	0,01	0,03	0,20	0,30	0,15	0,00	0,00	0,00	0,00	0,00	0,00	0,00	--
PECUARIA 2/	0,40	1,80	0,63	0,86	0,93	0,94	0,85	0,74	0,63	0,47	2,21	0,63	0,41	4,1%
TOTAL 2/	0,41	1,94	1,30	6,09	12,39	4,18	1,06	0,75	0,64	0,49	2,42	1,11	0,42	2,2%
1/ Preliminar														
2/ V.B.P. a precios de 1979														

Producción pesquera

La producción del sector pesca, en enero, se contrajo en 53 por ciento, como consecuencia de la falta de elementos nutritivos en el Lago Titicaca. La producción más afectada por la causal señalada fue la

extracción de peces nativos como el mauri (-100 por ciento), la trucha criada en jaulas flotantes (-71 por ciento), la trucha natural (-64 por ciento), el carachi (-57 por ciento) y el pejerrey (-54 por ciento).

Por supuesto, la comercialización de la producción pesquera también declina en un 59 por ciento durante enero.

PRODUCCIÓN PESQUERA (TM)															
	1999													2000	VAR % 2000/1999 ENE
	ENE	FEB	MAR	ABR	MAY	JUN	JUL	AGO	SET	OCT	NOV	DIC	ENE		
PESCA MARITIMA	-.-	-.-	-.-	-.-	-.-	-.-	-.-	-.-	-.-	-.-	-.-	-.-	-.-	-.-	-.-
P. CONTINENTAL	216	215	207	156	151	132	141	124	117	106	98	107	101	-53,2%	
Fresco	215	213	206	155	150	130	139	122	115	104	95	104	99	-54,0%	
Seco Salado	1	1	1	1	1	2	2	2	2	2	3	3	2	92,1%	
TOTAL	216	215	207	156	151	132	141	124	117	106	98	107	101	-53,2%	

Producción minera

La producción de estaño, principal mineral de exportación del departamento, durante enero presentó una recuperación del 36 por ciento; pero paradójicamente el valor de esa producción creció en menor medida (8,5 por ciento), debido a que los costos de producción disminuyeron resultado de la ampliación de las plantas de tratamiento del mineral.

PRODUCCIÓN MINERA															
	1999													2000	ENE 00/ ENE 99
	ENE	FEB	MAR	ABR	MAY	JUN	JUL	AGO	SET	OCT	NOV	DIC	ENE		
MIN. METALICA	4 312	3 908	4 737	4 444	4 849	4 552	4 560	5 071	5 375	6 179	5 809	5 396	5 852	35,7%	
Estaño (TMS)	4 312	3 908	4 737	4 444	4 849	4 552	4 560	5 071	5 375	6 179	5 809	5 396	5 852	35,7%	
MIN.NO MET.	0	0	0	0	0	0	0	0	0	0	0	0	0	-.-	
TOTAL	4 312	3 908	4 737	4 444	4 849	4 552	4 560	5 071	5 375	6 179	5 809	5 396	5 852	35,7%	

Producción manufacturera

La producción del sector manufacturero registró un crecimiento de 5 por ciento en enero de 2000, contrarrestando ligeramente las caídas de los meses anteriores. El resultado del mes refleja el comportamiento de las industrias, tanto de alimentos y bebidas, como de minerales no metálicos, cuyos niveles de producción aumentaron en 22 y 23 por ciento, respectivamente.

PRODUCCIÓN MANUFACTURERA (Variaciones porcentuales)														
	1999												ENE- DIC 99	2000 ENE
	ENE	FEB	MAR	ABR	MAY	JUN	JUL	AGO	SET	OCT	NOV	DIC		
PROC. REC. PRIMARIOS	-,-	-,-	-,-	-,-	-,-	-,-	-,-	-,-	-,-	-,-	-,-	-,-	-,-	-,-
RESTO DE LA INDUSTRIA	7,2%	- 25,3%	- 11,8%	- 16,2%	8,7%	9,2%	- 9,6%	11,9%	24,5%	25,2%	27,9%	29,2%	7,2%	5,1%
31 Alimentos, bebidas y tabaco	2,1%	- 11,8%	- 10,6%	- 24,0%	5,4%	7,4%	- 9,6%	9,3%	22,0%	4,1%	38,8%	42,1%	7,1%	17,4%
3131-34 Bebidas gaseosas	2,1%	- 11,8%	- 10,6%	- 24,0%	5,4%	7,4%	- 9,6%	9,3%	22,0%	4,1%	38,8%	42,1%	7,1%	17,4%
36 Minerales no metálicos	12,6%	- 38,2%	- 13,4%	-6,7%	13,1%	11,6%	- 9,6%	14,6%	27,1%	49,1%	18,5%	17,1%	7,3%	-6,8%
3692 Cemento	12,6%	- 38,2%	- 13,4%	-6,7%	13,1%	11,6%	- 9,6%	14,6%	27,1%	49,1%	18,5%	17,1%	7,3%	-6,8%
TOTAL	7,2%	- 25,3%	- 11,8%	- 16,2%	8,7%	9,2%	- 9,6%	11,9%	24,5%	25,2%	27,9%	29,2%	7,2%	5,1%

Construcción

En enero de 2000, la actividad del sector construcción, medida a través del despacho de cemento, registró una recuperación de 21 por ciento con respecto al mismo período de 1999. Por el contrario, el valor real por concepto de trámite de licencias de construcción se contrajo en 10 por ciento.

Turismo

En enero de 2000, arribaron a la ciudad de Puno, 13 942 turistas, de los cuales 4 629 fueron extranjeros, representando el 33 por ciento del total. Este flujo disminuyó en 15 por ciento, comparado con los arribos de enero de 1999. Dichos visitantes proceden de mercados tan importantes como Europa, Sudamérica, Norteamérica y Asia que en conjunto representan el 98 por ciento de los visitantes extranjeros a Puno.

ARRIBO DE TURISTAS NACIONALES Y EXTRANJEROS														
	1999												2000 ENE	VAR % ENE2000/ ENE 1999
	ENE	FEB	MAR	ABR	MAY	JUN	JUL	AGO	SET	OCT	NOV	DIC		
Norte América	452	652	1053	930	1021	1008	1280	1413	897	568	604	454	629	39,2%
Centro América	67	7	27	23	7	91	255	313	325	324	125	29	26	-61,2%
Sud América	908	853	304	367	281	338	502	484	343	370	324	562	694	-23,6%
Europa	2752	2785	3487	4130	4308	3900	6179	10562	5237	5397	4626	1944	2654	-3,6%
Asia	935	634	553	550	557	550	325	1882	1788	538	549	575	549	-41,3%
Africa	9	12	18	2	15	25	39	17	10	26	44	42	10	11,1%
Otros	316	44	22	67	100	126	690	55	73	55	22	56	67	-78,8%
Total Nacionales	9200	11523	11209	9477	10385	9048	9531	11935	10062	10606	9312	9474	9313	1,2%
Total extranjeros	5439	4987	5464	6069	6289	6038	9270	14726	8673	7278	6294	3662	4629	-14,9%
TOTAL GENERAL	14639	16510	16673	15546	16674	15086	18801	26661	18735	17884	15606	13136	13942	-4,8%

La actividad turística constituye uno de los sectores promisorios e importantes para dinamizar la economía departamental, por sus efectos directos e indirectos en el resto de sectores económicos. Sus posibilidades de desarrollo no sólo son amplias sino son reales al integrarse el eje Cusco-Puno por medio de la carretera asfaltada que no sólo reduce el tiempo de viaje (5 horas) sino permite visitar importantes atractivos turísticos en dicho tramo (complejos arqueológicos de Pickillacta, San Pedro de Raqchi, Pucará, Sillustani, etc.).

SECTOR EXTERNO

Exportaciones

Durante enero de 2000, las exportaciones FOB alcanzaron a US \$ 4,0 millones, nivel inferior en el 39 por ciento a las exportaciones del mismo mes de 1999, debido a la caída de las exportaciones de Productos pesqueros (85 por ciento), Grasas y aceites (84,5 por ciento), Diversos (59 por ciento), Química (49 por ciento), Metal Mecánica (38 por ciento), Siderurgia Metalurgia (24 por ciento) y Textil (8 por ciento); y contrariamente se presentó incrementos de las exportaciones en los rubros como Materiales y Útiles de Escritorio (904 por ciento) y Agropecuario (2 por ciento) respectivamente.

Aproximadamente el 88 por ciento del valor de las exportaciones lo constituyeron los siguientes rubros: Química (25,4 por ciento), Textil (22,8 por ciento), "Diversos" (12,5 por ciento), Materiales y Útiles de Escritorio (9,8 por ciento), Agropecuario (8,9 por ciento) y Siderurgia y metalurgia (8,6 por ciento) respectivamente, en tanto que el restante 12 por ciento estuvo constituida por Metal Mecánica (8,4 por ciento), Grasas y aceites (2,8 por ciento) y Pesquería (1,4 por ciento), respectivamente.

COMERCIO EXTERIOR			
(En millones de US\$)			
	ENERO		VARIACION %
	1999	2000	AÑO ANT
EXPORTACIONES (FOB)			
. Monto	6,45	3,95	-38,7%
. Número	283	201	-29,0%
IMPORTACIONES (CIF)			
. Monto	4,13	3,11	-24,8%
. Número	87	85	-2,3%
ELABORACION: Secc. Estudios Económicos.			

Importaciones

El valor de las importaciones CIF (US \$ 3,1 millones) ingresadas por las Aduanas del departamento en enero de 2000, representaron una disminución del 25 por ciento, en relación a las importaciones (US \$ 4,1 millones) registradas en similar período del año precedente, debido a la severa contracción (más del 90 por ciento) de la importación de Bienes de Capital (Maquinaria y Equipo), seguido por la declinación de las importaciones de Bienes de Consumo e Insumos en una proporción también apreciable (36 y 22 por ciento respectivamente). Las contracciones señaladas reflejan la disminución registrada en la demanda interna y la recesión mostrada por la producción interna.

En el período comentado las importaciones fueron predominantemente en los rubros: Insumos industriales (71,8 por ciento), Insumos agrícolas (19,6 por ciento), Alimentos y bebidas (6,9 por ciento), "Otros" (1,4 por ciento), Partes y Piezas (0,2 por ciento) y Maquinaria y Equipo (0,1 por ciento) respectivamente, representando el 100 por ciento de lo importado en dicho período.

FINANZAS PUBLICAS

Ingresos Corrientes

Los ingresos del Gobierno Central, recaudado en el departamento de Puno, durante enero de 2000, fueron de S/. 8,9 millones, los que son mayores, en valores constantes, en 49 por ciento, comparados al monto recaudado en igual período de 1999. Dicha variación se debe al incremento de lo recaudado en el rubro "Otros" en 403 por ciento, Impuesto a la Renta en 259 por ciento e IGV General en 25 por ciento; contrarrestado por la contracción tributos A la Importacion en 93 por ciento, Multas y Otras Sanciones en 65 por ciento, Impuesto a la Promoción Municipal en 59 por ciento, IGV Importación en 57 por ciento, ISC General en 24 por ciento y RUS en 9 ciento; en el período referido.

Aproximadamente el 54,5 por ciento de los Ingresos Tributarios lo constituyen los impuestos A la Producción y Consumo y A Los Ingresos (Impuesto a la Renta) representando el 31,5 y 23 por ciento respectivamente, seguido de Tasas, Multas y Otras Sanciones e Impuesto a la Importación con el 8,6; 0,4; y 0,1 por ciento; en lo que respecta a Ingresos no Tributarios (FONAVI) representa el 36,3 por ciento, en el período analizado.

INGRESOS CORRIENTES DEL GOBIERNO CENTRAL				
(En millones de Nuevos Soles)				
RUBROS	ENERO		VARIACION %	%
	1999	2000	ACUM	
I INGRESOS TRIBUTARIOS	5,33	5,69	2,9%	63,7%
A los Ingresos	1,45	2,05	36,2%	23,0%
A la Importación	0,17	0,01	-93,2%	0,1%
A la Prod. y Cons.	3,45	2,81	-21,4%	31,5%
Tasas	0,15	0,77	402,9%	8,6%
Multas y Otras S.	0,11	0,04	-65,0%	0,4%
II INGRESOS NO TRIBUTARIOS	0,46	3,24	583,1%	36,3%
T O T A L (I+II)	5,79	8,93	48,8%	100,0%
ELABORACION: Secc. Estudios Económicos.				

MONEDA Y CREDITO

Cartera Pesada

El Índice de Morosidad de los créditos del sistema financiero departamental alcanza un nivel de 21,7 por ciento a fines de enero de 2000, explicado por la alta morosidad (25,2 por ciento) mostrada en los créditos de las entidades bancarias y una menor tasa (7,8 por ciento), no por ello deja de ser elevada, de las entidades no bancarias.

Depósitos

El saldo de los depósitos del Sistema Financiero departamental, a fines de enero de 2000, fue superior, en valores constantes, en 10,7 por ciento respecto a periodo similar de 1999. El referido desarrollo satisfactorio se explica por el incremento de los depósitos en los Bancos: Wiese Sudameris, Del Trabajo, Credito, Interbank y Latino en 229, 86, 33, 25 y 2 por ciento, respectivamente, pese a la declinación de los niveles de captaciones en los bancos: Continental, Santander y Nación en tasas del 19, 17 y 12 por ciento respectivamente. En el Sistema no Bancario los depósitos de la CRAC "Los Andes" y la Caja Municipal de Arequipa tuvieron una expansión (+106 y +47 por ciento).

Según los instrumentos usados para captar fondos, en el período comparado, A Plazo y Ahorro se incrementaron en 35 y 8 por ciento respectivamente, mientras que los rubros "Otros" y A La Vista se contrajeron en 50 y 3 por ciento.

Desde la óptica del posicionamiento de las entidades financieras en el mercado, en el mes de enero de 2000, seis bancos: Crédito (33,2 por ciento), Continental (25,2 por ciento), Latino (9,8 por ciento), Interbank (9,5 por ciento), Wiese Sudameris (8,1 por ciento) y Nación (6 por ciento) capturaron el 91,8 por ciento de los depósitos constituidos en el sistema financiero; dejando que el 8,2 por ciento de depósitos sea distribuido entre las restantes cuatro entidades financieras (Santander, Del Trabajo, Caja Municipal y CRAC Los Andes) que operan en el Departamento de Puno.

A fines de enero de 2000, la proporción de depósitos y obligaciones en M/E en el sistema financiero departamental fue de 61 por ciento en relación al total de depósitos y obligaciones de dicho sistema, superando en 0,1 por ciento a similar coeficiente de enero de 1999 (60,9 por ciento).

DEPOSITOS

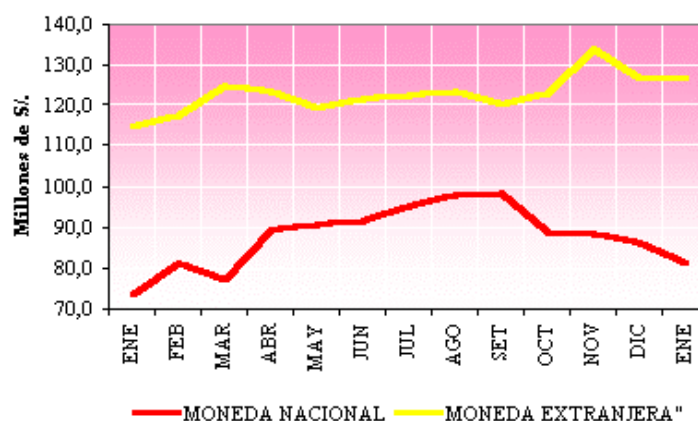

SALDO DE DEPOSITOS EN M/N Y M/E (En millones de Nuevos Soles)												
BANCOS	1999				2000		VARIACION %				%	
	ENERO		DICIEMBRE		ENERO		MES ANT		AÑO ANT			
	M/N	M/E	M/N	M/E	M/N	M/E	M/N	M/E	M/N	M/E	M/N	M/E
1. SISTEMA BANCARIO	70,0	109,5	85,0	125,5	80,0	125,4	-6,0%	-0,2%	14,1%	14,4%	98,6%	98,8%
Banco de la Nación	13,6	0,0	17,9	0,0	12,5	0,0	-30,3%		-8,5%		15,4%	0,0%
Banca Múltiple	55,7	108,3	65,9	123,0	66,4	122,7	0,8%	-0,3%	19,1%	13,3%	81,9%	96,6%
Banca de Consumo	0,7	1,3	1,2	2,5	1,0	2,7	-17,9%	6,4%	54,0%	113,1%	1,3%	2,1%
2. SISTEMA NO BANCARIO	0,8	0,8	1,3	1,0	1,2	1,6	-13,7%	66,2%	39,9%	88,4%	1,4%	1,2%
3. SISTEMA FINANCIERO	70,9	110,4	86,4	126,5	81,1	127,0	-6,1%	0,3%	14,4%	15,0%	100,0%	100,0%

ELABORACION: Secc. Estudios Económicos.

Colocaciones

Los créditos y colocaciones del sistema financiero departamental a enero de 2000 comparado al mismo mes de 1999, disminuyeron en 13 por ciento, en valores constantes, como consecuencia de la contracción de las colocaciones de las entidades bancarias que canalizan recursos a sectores productivos. En efecto, las colocaciones de todas las entidades bancarias que financian principalmente las actividades empresariales sufrieron contracciones durante el año analizado del 58; 24; 23,8 y 20 por ciento correspondientes a los bancos: Latino, Santander, Continental y Crédito, respectivamente. En cambio, los Bancos que apoyan financiando el presupuesto familiar, incrementaron, el periodo analizado, sus colocaciones en el 35, 4 y 2 por ciento, tratándose del Interbank, Wiese Sudameris y Del Trabajo. También, las dos entidades no bancarias: CRAC Los Andes y Caja Municipal, financistas de pequeños comerciantes e industriales informales, aumentaron el nivel de sus colocaciones en 104 y 28 por ciento, respectivamente.

Los agentes económicos de los distintos sectores utilizaron menores recursos financieros. Así, los créditos canalizados en enero 2000, respecto a similar mes del año anterior, de los sectores: Construcción, Industria, Agricultura, Minería, Comercio, "Otros" y Ganadería disminuyeron en 45, 44, 35, 34, 13, 10 y 9,5 por ciento, respectivamente; mientras el sector Pesquería y Sector Público crecieron en 2424 y 67 por ciento. El decreciente Crédito financiero, a enero de 2000, estuvo, principalmente concentrado en un 82,3 por ciento en los sectores Comercio y "Otros", en tanto la diferencia (17,7 por ciento) se analiza a sectores como: Ganadería (7,3 por ciento), Construcción (3,0 por ciento), Industria (2,8 por ciento), Sector Público (2,0 por ciento), Pesquería (1,2 por ciento), Agricultura (1,1 por ciento) y Minería (0,3 por ciento).

Los bancos Continental, Internacional, Crédito y Santander otorgaron el 77,4 por ciento del total de colocaciones del sistema financiero; mientras el 22,6 por ciento fue concedido por el resto de las seis entidades financieras con presencia en el departamento. Estas colocaciones fueron otorgadas en un 43,6 por ciento en M/E, porcentaje que representa una disminución del 4,8 por ciento en relación a las colocaciones en M/E de enero del año precedente.

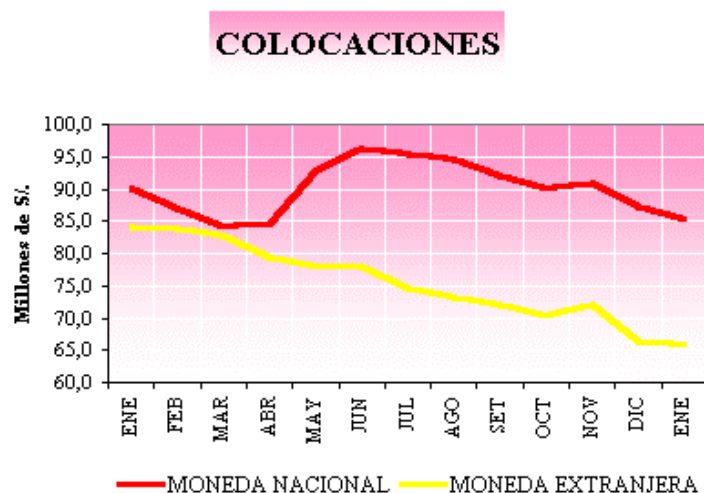

SALDO DE COLOCACIONES EN M/N Y M/E**(En millones de Nuevos Soles)**

BANCOS	1999				2000		VARIACION %				%	
	ENERO		DICIEMBRE		ENERO		MES ANT		AÑO ANT			
	M/N	M/E	M/N	M/E	M/N	M/E	M/N	M/E	M/N	M/E	M/N	M/E
1. SISTEMA BANCARIO	80,7	77,9	78,6	61,5	76,7	60,6	-2,5%	-1,4%	-4,9%	-22,2%	89,9%	92,1%
Banco de la Nación	0	0	3,3	0	3,0	0	-7,3%	-	-	-	3,6%	0,0%
Banca Múltiple	71,75	77,9	66,1	61,5	64,19	60,6	-3,0%	-1,4%	-10,6%	-22,2%	75,1%	92,1%
Banca de Consumo	9,0	0,0	9,2	0,0	9,5	0,0	3,3%	739,8%	6,0%	-71,9%	11,2%	0,0%
2. SISTEMA NO BANCARIO	6,1	3,3	8,5	5,0	8,6	5,2	1,2%	4,0%	41,0%	56,8%	10,1%	7,9%
3. SISTEMA FINANCIERO	86,8	81,2	87,2	66,5	85,4	65,9	-2,1%	-1,0%	-1,7%	-19,0%	100,0%	100,0%

ELABORACION: Secc. Estudios Económicos.

Coefficiente Colocaciones/Depósitos

En enero de 2000, el coeficiente colocaciones/depósitos alcanza a 73 por ciento, representando una disminución de la intermediación financiera del 20 por ciento con relación a similar coeficiente de enero de 1999 (93 por ciento). Los bancos persistieron en mostrar una conducta cautelosa frente al desarrollo poco satisfactorio de la economía departamental, restringiendo la concesión de nuevos créditos.

Encaje

La tasa de encaje efectivo de la CRAC "Los Andes" a fines de enero de 2000, fue de 7,0 por ciento, similar al 7 por ciento al encaje legal exigible.

CIUDAD DE PUNO: INDICE DE PRECIOS AL CONSUMIDOR

(Variación % mensual)

GRUPOS DE CONSUMO	1999												ACUM	2000	ENERO
	ENE	FEB	MAR	ABR	MAY	JUN	JUL	AGO	SET	OCT	NOV	DIC	ENE-DIC 99	ENE	2000/1999
INDICE GENERAL	0,1	0,2	0,4	0,7	0,6	0,1	0,2	0,3	0,6	0,4	0,2	0,4	4,5	0,2	4,6
1. Alimentos y bebidas	(0,8)	(0,1)	(0,1)	0,4	0,0	(0,1)	(0,2)	0,0	0,2	0,3	0,3	0,0	0,1	(0,2)	0,7
2. Vestido y calzado	1,2	0,3	0,8	0,4	1,0	0,1	0,2	0,2	0,7	0,3	0,4	0,3	6,1	0,3	5,2
3. Alq. vivienda y combust.	0,6	1,1	0,6	1,6	2,1	0,9	2,2	2,2	3,2	1,2	(0,3)	1,9	18,7	1,5	19,7
4. Mueb.enseres y mantenim.	0,6	0,2	0,0	0,0	1,7	1,0	(0,1)	0,0	0,4	0,2	0,2	0,1	4,5	0,4	4,3
5. Cuidado, conserv. salud	2,0	1,3	0,7	2,5	4,7	0,1	0,0	0,1	0,1	0,3	0,5	0,1	12,8	0,0	10,6
6. Transp. y comunicaciones	0,8	0,0	0,0	0,1	0,3	0,0	0,8	0,3	0,2	0,3	0,1	1,1	4,0	(0,4)	2,9
7. Esparc.divers.serv.cult.	0,2	0,0	3,8	1,5	0,2	0,1	0,0	0,1	0,0	0,2	0,0	(0,1)	6,0	0,6	6,5
8. Otros bienes y servicios	2,1	1,2	1,2	2,0	0,6	0,1	0,2	0,4	0,6	0,4	0,5	0,4	10,3	0,4	8,4

FUENTE : I.N.E.I.

TIPO DE CAMBIO

(NUEVOS SOLES POR US DÓLAR)

PERIODO	Promedio del período						Fin de período						PERIODO
	Bancario 1/			Informal 2/			Bancario 1/			Informal 2/			
	Compra	Venta	Promedio	Compra	Venta	Promedio	Compra	Venta	Promedio	Compra	Venta	Promedio	
1 995	2,2400	2,2600	2,2500	2,2481	2,2691	2,2586	2,1600	2,1900	2,1800	2,2525	2,2724	2,2625	1 995
Dic	2,3200	2,3300	2,3300	2,3267	2,3492	2,3379	2,3000	3,3200	2,3100	2,3300	2,3520	2,3410	Dic
1 996	2,4400	2,4500	2,4500	2,4400	2,4606	2,4503	2,6000	2,6000	2,6000	2,4503	2,4699	2,4601	1 996
Dic	2,5800	2,5900	2,5800	2,5779	2,5986	2,5882	2,6000	2,6000	2,6000	2,5800	2,6050	2,5925	Dic
1 997	2,6600	2,6600	2,6600	2,6538	2,6764	2,6651	2,7200	2,7300	2,7200	2,7300	2,7400	2,9496	1 997
Ene	2,6200	2,6300	2,6300	2,6055	2,6302	2,6178	2,6400	2,6500	2,6400	2,6250	2,6500	2,6375	Ene
Feb	2,6300	2,6400	2,6400	2,6300	2,6542	2,6421	2,6400	2,6500	2,6500	2,6300	2,6600	2,6450	Feb
Mar	2,6300	2,6400	2,6300	2,6250	2,6472	2,6361	2,6400	2,6500	2,6500	2,6350	2,6650	2,6500	Mar
Abr	2,6600	2,6700	2,6600	2,6482	2,6695	2,6589	2,6600	2,6700	2,6600	2,6550	2,6750	2,6650	Abr
May	2,6600	2,6700	2,6600	2,6586	2,6764	2,6675	2,6600	2,6700	2,6700	2,6625	2,6750	2,6688	May
Jun	2,6500	2,6600	2,6600	2,6556	2,6738	2,6647	2,6500	2,6600	2,6500	2,6500	2,6700	2,6600	Jun
Jul	2,6500	2,6500	2,6500	2,6518	2,6763	2,6640	2,6500	2,6600	2,6600	2,6500	2,6775	2,6638	Jul
Ago	2,6500	2,6600	2,6500	2,6513	2,6754	2,6634	2,6500	2,6600	2,6500	2,6500	2,6700	2,6600	Ago
Set	2,6400	2,6500	2,6400	2,6447	2,6643	2,6545	2,6500	2,6500	2,6500	2,6400	2,6600	2,6500	Set
Oct	2,6600	2,6700	2,6600	2,6491	2,6710	2,6601	2,7000	2,7200	2,7100	2,6650	2,6950	2,6800	Oct
Nov	2,7200	2,7200	2,7200	2,7053	2,7379	2,7216	2,7200	2,7200	2,7200	2,7100	2,7400	2,7250	Nov
Dic	2,7100	2,7200	2,7200	2,7207	2,7409	2,7308	2,7200	2,7300	2,7200	2,7300	2,7400	2,7350	Dic
1 998	2,9200	2,9300	2,9300	3,0922	3,1214	3,1068	3,1400	3,1600	3,1500	2,9344	2,9648	2,9496	1 998
Ene	2,7400	2,7500	2,7400	2,7319	2,7593	2,7456	2,7700	2,7700	2,7700	2,7425	2,7750	2,7588	Ene
Feb	2,8000	2,8000	2,8000	2,7814	2,8162	2,7988	2,8100	2,8100	2,8100	2,8000	2,8350	2,8175	Feb
Mar	2,8000	2,8100	2,8100	2,8027	2,8314	2,8170	2,8100	2,8100	2,8100	2,8000	2,8300	2,8150	Mar
Abr	2,8200	2,8200	2,8200	2,8080	2,8336	2,8208	2,8200	2,8300	2,8300	2,8200	2,8450	2,8325	Abr
May	2,8400	2,8500	2,8400	2,8330	2,8600	2,8465	2,8600	2,8600	2,8600	2,8500	2,8700	2,8600	May
Jun	2,9000	2,9100	2,9100	2,8955	2,9287	2,9121	2,9300	2,9300	2,9300	2,9450	2,9800	2,9625	Jun
Jul	2,9200	2,9200	2,9200	2,9376	2,9624	2,9500	2,9200	2,9300	2,9300	2,9400	2,9700	2,9550	Jul
Ago	2,9600	2,9600	2,9600	2,9514	2,9767	2,9640	3,0200	3,0200	3,0200	2,9900	3,0200	3,0050	Ago
Set	3,0400	3,0500	3,0400	3,0275	3,0602	3,0439	3,0300	3,0400	3,0400	3,0300	3,0600	3,0450	Set
Oct	3,0400	3,0500	3,0500	3,0308	3,0580	3,0444	3,0600	3,0700	3,0700	3,0400	3,0650	3,0525	Oct
Nov	3,0900	3,1000	3,0900	3,0680	3,0975	3,0828	3,1100	3,1100	3,1100	3,1100	3,1500	3,1300	Nov
Dic	3,1300	3,1400	3,1300	3,1310	3,1569	3,1440	3,1400	3,1600	3,1500	3,1450	3,1770	3,1610	Dic
1 999	3,3375	3,3425	3,3400	3,3264	3,3564	3,3414	3,3525	3,3600	3,3538	3,3419	3,3738	3,3578	1 999
Ene	3,2400	3,2500	3,2500	3,2029	3,2457	3,2243	3,3500	3,3600	3,3500	3,3000	3,3350	3,3175	Ene
Feb	3,3900	3,4000	3,3900	3,3663	3,4029	3,3846	3,4400	3,4400	3,4400	3,3950	3,4550	3,4250	Feb
Mar	3,3800	3,3800	3,3800	3,3726	3,4011	3,3868	3,3300	3,3400	3,3300	3,3500	3,3750	3,3625	Mar
Abr	3,3400	3,3500	3,3500	3,3423	3,3654	3,3538	3,3300	3,3400	3,3400	3,3400	3,3600	3,3500	Abr
May	3,3300	3,3300	3,3300	3,3261	3,3507	3,3384	3,3300	3,3300	3,3300	3,3300	3,3600	3,3450	May
Jun	3,3400	3,3400	3,3400	3,3300	3,3593	3,3447	3,3300	3,3400	3,3300	3,3300	3,3600	3,3450	Jun
Jul	3,3200	3,3300	3,3200	3,3243	3,3533	3,3388	3,3300	3,3400	3,3300	3,3300	3,3600	3,3450	Jul
Ago	3,3600	3,3600	3,3600	3,3469	3,3729	3,3599	3,3800	3,3900	3,3800	3,3600	3,3850	3,3725	Ago
Set	3,4200	3,4200	3,4200	3,4020	3,4300	3,4160	3,4600	3,4600	3,4600	3,4500	3,4900	3,4700	Set
Oct	3,4700	3,4700	3,4700	3,4550	3,4858	3,4704	3,4900	3,4900	3,4900	3,4650	3,4950	3,4800	Oct
Nov	3,4800	3,4800	3,4800	3,4713	3,4998	3,4855	3,4900	3,4900	3,4900	3,4900	3,5200	3,5050	Nov
Dic	3,4800	3,4900	3,4800	3,4764	3,5039	3,4901	3,5100	3,5100	3,5100	3,5000	3,5400	3,5200	Dic

1/ Corresponde a la cotización publicado por la Superintendencia de Banca y Seguros.

2/ Tipo de cambio del mercado informal (Jr. Tacna, Ciudad de Puno), calculado en base a observaciones propias

ELABORACION: BCRP. Suc. Puno, Secc. Estudios Económicos.

DEPARTAMENTO DE PUNO: PRODUCCION AGROPECUARIA (TM)

	1999													2000	VAR % 2000-1999
	ENE	FEB	MAR	ABR	MAY	JUN	JUL	AGO	SET	OCT	NOV	DIC	TOTAL 99		
AGRICOLA 1/	0,01	0,14	0,66	5,23	11,46	3,24	0,20	0,01	0,01	0,02	0,21	0,47	21,67	0,00	-61,5%
Quinua	0	0	0	8050	8598	0	0	0	0	0	0	0	16 648	0	--
Cañihua	0	0	22	2246	1521	27	0	0	0	0	0	0	3 816	0	--
Cebada Grano	0	0	0	5515	14832	2639	0	0	0	0	0	0	22 986	0	--
Trigo	0	0	0	280	648	167	0	0	0	0	0	0	1 095	0	--
Centeno Grano	0	0	0	0	72	24	0	0	0	0	0	0	96	0	--
Avena Grano	0	0	0	598	2474	713	0	0	0	0	0	0	3 785	0	--
Maiz Amiláceo	0	0	0	840	605	858	0	0	0	0	0	0	2 303	0	--
Maiz Amarillo Duro	0	91	586	530	802	1260	0	0	0	0	0	0	3 269	0	--
Arroz	0	0	133	169	130	0	0	0	0	0	0	0	432	0	--
Papa	0	2372	13248	79486	177483	47211	0	0	0	0	7417	17531	344 748	0	--
Oca	0	0	212	6955	17351	3599	0	0	0	0	0	0	28 117	0	--
Olluco	0	0	159	1820	3070	387	0	0	0	0	0	0	5 435	0	--
Mashua	0	0	0	907	2247	213	0	0	0	0	0	0	3 367	0	--
Yuca	0	28	484	695	1187	2385	2130	0	0	0	0	0	6 909	0	--
Tarhui	0	0	0	0	369	450	0	0	0	0	0	0	819	0	--
Haba	0	875	1923	1352	2707	1438	0	0	0	0	0	0	8 295	0	--
Arveja	0	54	90	53	155	9	0	0	0	0	0	0	361	0	--
Cebolla	300	425	1719	1726	2605	915	0	0	0	0	0	0	7 690	0	-100,0%
Avena Forrajera	0	1349	11074	145543	311091	55597	0	0	0	0	0	0	524 654	0	--
Cebada Forrajera	0	385	7268	88028	185789	65933	0	0	0	0	0	0	347 403	0	--
Plátano	328	308	374	394	412	778	868	985	964	1196	1125	1065	8 797	375	14,3%
Naranja	0	0	277	4129	9943	6417	1620	0	0	0	0	0	22 386	0	--
Café	0	0	0	715	3163	1153	240	0	0	0	0	0	5 271	0	--
Alfalfa	305	867	2722	37456	42799	15732	0	0	0	0	0	0	99 881	0	-100,0%
Otros Pastos Cultivados	0	0	965	16049	22182	13909	0	0	0	0	0	0	53 105	0	--
PECUARIA 1/	0,40	1,80	0,63	0,86	0,93	0,94	0,85	0,74	0,63	0,47	2,21	0,63	11,10	0,41	4,1%
Carne de Vacuno	817	1101	1377	1923	2041	2160	1901	1761	1428	1078	659	558	16 804	830	1,6%
Carne de Ovino	434	549	723	1095	1225	1193	1117	956	831	576	484	409	9 591	441	1,6%
Carne de Alpaca	182	248	317	511	592	624	549	399	359	218	156	128	4 283	186	2,2%
Carne de Llama	54	77	92	142	163	153	159	115	100	69	53	85	1 261	56	3,7%
Carne de Porcino	95	125	143	184	215	200	205	159	139	102	85	72	1 724	109	14,3%
Carne de Ave	126	121	129	145	161	166	173	161	155	156	156	193	1 841	163	29,4%
Leche de Vacuno	1350	1834	2197	2523	2463	2218	1781	1337	1090	882	716	636	19 027	1377	2,0%
Lana de Ovino	0	1962	0	0	0	0	0	0	0	0	692	351	3 005	0	--
Fibra de Alpaca	0	414	0	0	0	0	0	0	0	0	1072	122	1 608	0	--
Fibra de Llama	0	34	0	0	0	0	0	0	0	0	172	23	229	0	--
Otros pdtos. Pecuarios	597	783	933	1232	1337	1378	1270	1168	999	765	557	493	11 511	594	-0,5%
TOTAL 1/	0,41	1,94	1,30	6,09	12,39	4,18	1,06	0,75	0,64	0,49	2,42	1,11	32,77	0,42	2,2%
1/ V.B.P. A precios constantes de 1979															
FUENTE: Direcc.Sub-Regional de Agricultura - Puno															
ELABORACIÓN: BCRP - Suc. Puno - Secc. Estudios Económicos.															

SUPERFICIE SEMBRADA (*)																	
(Hectáreas)																	
	1999							TOTAL CAMP.	1999					2000	VAR % 2000-1999		
	ENE	FEB	MAR	ABR	MAY	JUN	JUL	AGRIC 98-99	AGO	SET	OCT	NOV	DIC	ENE	ENE	AGO 99-ENE 2000	
Quinua	0	0	0	0	0	0	0	18 126	0	7491	10709	2923	10	0	--	16,6%	
Cañihua	0	0	0	0	0	0	0	5 476	0	1996	3018	1008	272	0	--	14,9%	
Cebada Grano	0	0	0	0	0	0	0	21 303	15	3027	13430	5962	334	0	--	6,9%	
Trigo	0	0	0	0	0	0	0	1 006	0	382	608	137	22	0	--	14,2%	
Centeno Grano	0	0	0	0	0	0	0	108	0	0	100	5	0	0	--	-2,8%	
Avena Grano	0	0	0	0	0	0	0	4 130	0	815	2352	997	381	0	--	10,0%	
Maiz Amiláceo	0	0	0	0	0	0	0	2 020	4	1283	1152	197	0	0	--	30,5%	
Maiz Amarillo Duro	0	0	0	0	0	0	0	2 537	0	1560	1485	57	0	0	--	22,3%	
Arroz	0	0	0	0	0	0	0	314	0	150	140	50	0	0	--	8,3%	
Papa	0	0	0	0	0	1150	1330	39 530	299	5220	17895	13745	3158	0	--	8,8%	
Oca	0	0	0	0	0	0	0	3 921	42	1649	2428	296	0	0	--	12,6%	
Olluco	0	0	0	0	0	0	0	918	25	524	493	64	0	0	--	20,5%	
Mashua	0	0	0	0	0	0	0	563	29	332	295	60	0	0	--	27,2%	
Yuca	0	0	0	0	0	0	0	753	32	304	313	48	10	0	--	-6,1%	
Tarhui	0	0	0	0	0	0	0	839	0	645	442	146	0	0	--	47,0%	
Haba	0	0	0	0	0	0	0	5 841	228	3873	2913	101	0	0	--	21,8%	
Arveja	0	0	0	0	0	0	0	245	9	142	144	4	0	0	--	22,0%	
Cebolla	0	0	0	0	0	0	0	426	8	121	233	64	0	0	--	0,0%	
Avena Forrajera	4430	8	0	0	0	0	0	28 033	0	5	3535	10322	15000	455	-89,7%	4,6%	
Cebada Forrajera	3483	0	0	0	0	0	0	20 780	0	5	1964	8343	8360	1913	-45,1%	-0,9%	
Plátano	0	0	2	0	0	0	0	6	0	0	0	40	9	0	--	1125,0%	
Naranjo	0	3	0	0	0	0	0	9	0	0	0	18	11	0	--	383,3%	
Café	5	4	25	0	0	0	0	95	0	0	0	59	16	0	100,0%	13,6%	
Alfalfa	134	0	0	0	0	0	0	296	0	0	0	0	7	316	135,8%	9,1%	
Otros Pastos Cultivados	22	0	0	0	0	0	0	87	0	0	0	0	0	103	368,2%	18,4%	
T O T A L	8074	15	27	0	0	1150	1330	157 362	691	29524	63649	44646	27590	2787	-65,5%	9,1%	
(*)Información Preliminar. Además, no incluye superficie instalada de cultivos permanentes																	
FUENTE: Direcc.Sub-Regional de Agricultura - Puno																	
ELABORACIÓN: BCRP - Suc. Puno - Secc. Estudios Económicos.																	

Última actualización 30/03/2000

Por SECC. ESTUDIOS ECONOMICOS-SUCURSAL PUNO

PRODUCCIÓN PESQUERA (TM)															
	1999												2000	VAR % 2000/1999	
	ENE	FEB	MAR	ABR	MAY	JUN	JUL	AGO	SET	OCT	NOV	DIC	TOTAL 1999	ENE	ENE
PESCA MARITIMA															
PESCA CONTINENTAL	216	215	207	156	151	132	141	124	117	106	98	107	1770	101	-53,2%
Fresco	215	213	206	155	150	130	139	122	115	104	95	104	1749	99	-54,0%
Seco-Salado	1	1	1	1	1	2	2	2	2	2	3	3	20	2	92,1%
TOTAL	216	215	207	156	151	132	141	124	117	106	98	107	1770	101	-53,2%
FUENTE: Dirección Regional de Pesquería - Puno															
ELABORACIÓN: BCRP - Suc. Puno - Secc. Estudios Económicos.															

Última actualización 30/03/2000

Por SECC. ESTUDIOS ECONOMICOS-SUCURSAL PUNO

PRODUCCIÓN MINERA															
	1 999												2 000	VAR % 2000/1999	
	ENE	FEB	MAR	ABR	MAY	JUN	JUL	AGO	SET	OCT	NOV	DIC	TOTAL	ENE	ENE
MINERIA METALICA	4 312	3 908	4 737	444	4 849	552	560	071	375	179	809	396	59 191	5 852	35,70%
Estaño (TMS)	4 312	3 908	4 737	444	4 849	552	560	071	375	179	809	396	59 191	5 852	35,70%
MINERALES NO MET.	0	0	0	0	0	0	0	0	0	0	0	0	0	0	.-
TOTAL	4 312	3 908	4 737	444	4 849	552	560	071	375	179	809	396	59 191	5 852	35,70%
FUENTE: Empresas Mineras - Puno															
ELABORACIÓN: BCRP - Suc. Puno - Secc. Estudios Económicos.															

Última actualización 30/03/2000

Por SECC. ESTUDIOS ECONOMICOS-SUCURSAL PUNO

PRODUCCIÓN MANUFACTURERA															
(INDICE 1994=100)															
	1 999													2 000	PROMEDIO
	ENE	FEB	MAR	ABR	MAY	JUN	JUL	AGO	SET	OCT	NOV	DIC	PROM	ENE	ENE-DIC 99
PROCES.REC.PRIMARIOS	--	--	--	--	--	--	--	--	--	--	--	--	--	--	--
RESTO DE LA INDUSTRIA	135,15	95,62	107,36	102,01	124,03	111,40	105,98	138,10	155,20	164,28	171,33	171,41	131,82	142,06	131,52
31 Alimentos, bebidas y tabaco	143,15	118,69	129,22	109,80	148,60	135,80	122,27	146,27	163,24	155,77	184,77	195,90	146,12	168,06	146,39
3131-34 Bebidas gaseosas	143,15	118,69	129,22	109,80	148,60	135,80	122,27	146,27	163,24	155,77	184,77	195,90	146,12	168,06	146,39
36 Minerales no metálicos	128,19	75,56	88,36	95,23	102,67	90,20	91,82	131,00	148,22	171,68	159,65	150,13	119,39	119,46	118,59
3692 Cemento	128,19	75,56	88,36	95,23	102,67	90,20	91,82	131,00	148,22	171,68	159,65	150,13	119,39	119,46	118,59
TOTAL	135,15	95,62	107,36	102,01	124,03	111,40	105,98	138,10	155,20	164,28	171,33	171,41	131,82	142,06	131,52
FUENTE: Empresas Industriales - Puno															
ELABORACIÓN: BCRP - Suc. Puno - Secc. Estudios Económicos.															

Última actualización 30/03/2000

Por SECC. ESTUDIOS ECONOMICOS-SUCURSAL PUNO

DEPARTAMENTO DE PUNO: ARRIBO DE TURISTAS NACIONALES Y EXTRANJEROS															
	1999													2000	VAR % 2000/1999
	ENE	FEB	MAR	ABR	MAY	JUN	JUL	AGO	SET	OCT	NOV	DIC	TOTAL 1999	ENE 2000	ENE 2000
PERU	9200	11523	11209	9477	10385	9048	9531	11935	10062	10606	9312	9474	121 762	9313	1,2%
NORTE AMERICA	452	652	1053	930	1021	1008	1280	1413	897	568	604	454	10 332	629	39,2%
EE.UU.	320	496	766	830	846	868	1075	1163	727	431	426	355	8 303	520	62,5%
Canada	132	156	287	100	175	140	205	250	170	137	178	99	2 029	109	-17,4%
CENTRO AMERICA	67	7	27	23	7	91	255	313	325	324	125	29	1 593	26	-61,2%
Mexico	33	6	9	20	5	8	29	45	10	29	29	23	246	15	-54,5%
Otros paises	34	1	18	3	2	83	226	268	315	295	96	6	1 347	11	-67,6%
SUD AMERICA	908	853	304	367	281	338	502	484	343	370	324	562	5 636	694	-23,6%
Argentina	337	257	46	54	58	64	91	78	47	73	47	241	1 393	293	-13,1%
Bolivia	201	234	171	210	141	150	150	191	154	167	160	169	2 098	154	-23,4%
Brasil	193	114	37	22	33	70	157	98	77	96	37	67	1 001	94	-51,3%
Chile	99	215	26	40	15	20	41	35	14	17	37	26	585	61	-38,4%
Colombia	51	16	3	14	3	10	44	30	14	6	15	37	243	51	0,0%
Ecuador	25	15	14	21	24	20	11	39	30	8	23	11	241	27	8,0%
Venezuela	2	2	7	6	7	4	8	13	7	3	5	11	75	14	600,0%
EUROPA	2752	2785	3487	4130	4308	3900	6179	10562	5237	5397	4626	1944	55 307	2654	-3,6%
Alemania	594	595	760	815	756	584	698	1254	810	860	751	231	8 708	513	-13,6%
España	117	171	317	325	460	441	778	1835	625	382	425	122	5 998	95	-18,8%
Francia	462	695	1034	1373	1591	1214	1837	2452	1324	1138	785	282	14 187	654	41,6%
Italia	462	541	432	439	341	330	584	2370	564	402	385	178	7 028	387	-16,2%
Otros Paises	1117	783	944	1178	1160	1331	2282	2651	1914	2615	2280	1131	19 386	1005	-10,0%
ASIA	935	634	553	550	557	550	325	1882	1788	538	549	575	9 436	549	-41,3%
Japon	537	212	107	88	76	95	174	1253	1281	416	333	358	4 930	426	-20,7%
Korea	10	2	6	4	7	6	4	6	14	5	12	68	144	5	-50,0%
Otros Paises	388	420	440	458	474	449	147	623	493	117	204	149	4 362	118	-69,6%
AFRICA	9	12	18	2	15	25	39	17	10	26	44	42	259	10	11,1%
OTROS	316	44	22	67	100	126	690	55	73	55	22	56	1 626	67	-78,8%
TOTAL NACIONALES	9200	11523	11209	9477	10385	9048	9531	11935	10062	10606	9312	9474	121 762	9313	1,2%
TOTAL EXTRANJEROS	5439	4987	5464	6069	6289	6038	9270	14726	8673	7278	6294	3662	84 189	4629	-14,9%
TOTAL GENERAL	14639	16510	16673	15546	16674	15086	18801	26661	18735	17884	15606	13136	205 951	13942	-4,8%
(*) Información Preliminar															
FUENTE : MITINCI - Puno y Juliaca															
ELABORACIÓN: BCRP - Suc. Puno - Secc. Estudios Económicos.															

Última actualización 30/03/2000

Por SECC. ESTUDIOS ECONOMICOS-SUCURSAL PUNO

DEPARTAMENTO DE PUNO: PERNOCTACIONES DE TURISTAS NACIONALES Y EXTRANJEROS															
	1 999												2 000	ENE 2000/	
	ENE	FEB	MAR	ABR	MAY	JUN	JUL	AGO	SET	OCT	NOV	DIC	TOTAL 1999	ENE	ENE 1999
PERU	11428	15234	13963	12183	13708	12627	13031	15883	13407	13704	13123	12205	160 496	12079	5,7%
NORTE AMERICA	606	1010	1429	1251	1236	1268	1745	2076	1337	1069	1003	797	14 827	957	57,9%
EE.UU.	443	756	1012	1113	967	1091	1427	1691	1081	875	712	629	11 797	785	77,2%
Canada	163	254	417	138	269	177	318	385	256	194	291	168	3 030	172	5,5%
CENTRO AMERICA	95	12	27	36	8	124	292	441	361	392	211	43	2 042	45	-52,6%
Mexico	40	10	9	31	6	13	38	62	10	49	46	31	345	29	-27,5%
Otros paises	55	2	18	5	2	111	254	379	351	343	165	12	1 697	16	-70,9%
SUD AMERICA	1119	1146	425	530	386	402	750	696	471	501	444	783	7 653	967	-13,6%
Argentina	383	318	63	76	81	91	114	119	74	83	70	309	1 781	436	13,8%
Bolivia	246	310	243	311	188	171	205	241	201	205	196	231	2 748	192	-22,0%
Brasil	250	189	49	32	38	71	295	154	108	169	55	99	1 509	135	-46,0%
Chile	127	281	36	48	15	18	49	45	26	20	56	52	773	77	-39,4%
Colombia	79	23	4	28	19	19	63	71	18	13	20	58	415	73	-7,6%
Ecuador	30	18	20	24	31	24	13	46	35	8	33	14	296	27	-10,0%
Venezuela	4	7	10	11	14	8	11	20	9	3	14	20	131	27	575,0%
EUROPA	3588	4140	4936	6057	6359	5251	9069	15197	7690	10066	8060	3036	83 449	3873	7,9%
Alemania	928	809	1010	1146	1114	783	1125	1866	1145	1393	1466	423	13 208	769	-17,1%
España	118	323	491	529	681	568	1149	2618	910	729	709	204	9 029	146	23,7%
Francia	765	1013	1427	1983	2143	1631	2602	3443	1874	2205	1349	437	20 872	911	19,1%
Italia	606	718	623	611	578	411	846	3374	789	781	664	258	10 259	547	-9,7%
Otros Paises	1171	1277	1385	1788	1843	1858	3347	3896	2972	4958	3872	1714	30 081	1500	28,1%
ASIA	951	850	841	644	738	576	547	2463	2354	853	952	899	12 668	754	-20,7%
Japon	771	337	173	123	124	131	348	1599	1568	638	616	601	7 029	567	-26,5%
Korea	16	4	10	7	10	6	8	9	21	5	18	92	206	10	-37,5%
Otros Paises	164	509	658	514	604	439	191	855	765	210	318	206	5 433	177	7,9%
AFRICA	5	12	31	3	24	32	60	31	15	41	69	77	400	16	220,0%
OTROS	220	65	32	114	131	154	920	94	117	88	34	72	2 041	137	-37,7%
TOTAL NACIONALES	11428	15234	13963	12183	13708	12627	13031	15883	13407	13704	13123	12205	160 496	12079	5,7%
TOTAL EXTRANJEROS	6584	7235	7721	8635	8882	7807	13383	20998	12345	13010	10773	5707	123 080	6749	2,5%
TOTAL GENERAL	18012	22469	21684	20818	22590	20434	26414	36881	25752	26714	23896	17912	283 576	18828	4,5%
FUENTE : MITINCI - Puno y Juliaca															
ELABORACIÓN: BCRP - Suc. Puno - Secc. Estudios Económicos.															

Última actualización 30/03/2000

Por SECC. ESTUDIOS ECONOMICOS-SUCURSAL PUNO

EXPORTACIONES (FOB)

En Dólares de Estados Unidos

RUBROS	1 999												2 000	Ene 2000/Ene 1999	
	ENE	FEB	MAR	ABR	MAY	JUN	JUL	AGO	SET	OCT	NOV	DIC	ENE	Flujo	Var %
I. PROD. TRADICIONALES	213085	34453	203079	379220	29679	18041	0	8764	10718	40 316	0	23 148	4 300	(208 785)	-98,0%
. Zing	0	0	0	36569	20305	11111	0	0	10718	40 316	0	23 148	0	0	
. Aceites lubricantes	39116	18313	0	0	6050	6930	0	8764	0	0	0	0	0	(39 116)	-100,0%
. Asfalto	173969	16140	203079	342651	3324	0	0	0	0	0	0	0	0	(173 969)	-100,0%
. Harina de pescado	0	0	0	0	0	0	0	0	0	0	0	0	4 300	4 300	
. Resto	0	0	0	0	0	0	0	0	0	0	0	0	0	0	
II. PROD. NO TRADICIONALES	6239118	4604285	5551337	8052351	6018563	5319494	5337533	6460236	5953414	4 086 754	6 261 661	4 963 871	3 948 860	(2 290 258)	-36,7%
. Agropecuario	346207	220130	20798	272616	226208	423879	336523	254932	356720	274 848	747 629	237 430	351 950	5 743	1,7%
. Grasas y Aceites	509713	367268	634975	333278	169251	43361	44708	139324	110566	142 594	189 714	228 536	112 253	(397 460)	-78,0%
. Metal Mecánica	538963	241241	91497	107758	628847	490179	290328	223124	439033	207 941	150 999	196 015	333 700	(205 263)	-38,1%
. Materiales y útiles de escritorio	38494	156375	107371	133640	72541	232214	120162	235403	215772	201 328	214 621	205 719	386 448	347 954	903,9%
. Pesquería	197734	360751	101937	2727139	654733	102135	195589	132287	101610	128 298	153 940	70 528	25 531	(172 203)	-87,1%
. Química	1 969 481	1 222 746	1 896 110	1 876 236	594 871	1 168 265	1 162 246	3 403 563	2 079 125	832 477	2 921 619	1 546 538	1 002 451	(967 030)	-49,1%
. Siderurgia y metalurgia	449 067	434 804	565 706	451 538	246 578	442 614	180 568	212 556	319 466	384 248	177 386	392 221	341 122	(107 945)	-24,0%
. Textil	977 016	970 208	1 107 345	1 404 785	1 164 320	1 414 645	2 304 969	1 167 139	1 533 573	1 340 019	1 071 412	1 345 145	901 417	(75 599)	-7,7%
. Resto	1 212 443	630 762	1 025 598	745 361	2 261 214	1 002 202	702 440	691 908	797 549	575 001	634 341	741 739	493 988	(718 455)	-59,3%
III. TOTAL (I + II)	6 452 203	4 638 738	5 754 416	8 431 571	6 048 242	5 337 535	5 337 533	6 469 000	5 964 132	4 127 070	6 261 661	4 987 019	3 953 160	(2 499 043)	-38,7%

FUENTE: Aduanas de Puno y Desaguadero

ELABORACION: BCRP. Suc. Puno, Secc. Estudios Económicos.

Última actualización 30/03/2000

Por SECC. ESTUDIOS ECONOMICOS-SUCURSAL PUNO

IMPORTACIONES (CIF)-ADUANA MAYOR DE PUNO.

En Dólares de Estados Unidos

RUBROS	1999												2000	Ene 2000/Ene 1999	
	ENE	FEB	MAR	ABR	MAY	JUN	JUL	AGO	SET	OCT	NOV	DIC	ENE	Flujo	Var %
BIENES DE CONSUMO	400209	311203	190510	127879	332553	565170	582365	456606	383513	387148	448010	361 137	257 945	-142264	-35,5%
INSUMOS	3615861	2405545	1745104	3301048	3789109	2700643	2794569	4630505	4787253	3506903	3699510	5 361 573	2 839 938	-775923	-21,5%
BIENES DE CAPITAL	117411	4754	0	0	41003	16103	275690	635726	0	76631	0	34 780	11 538	-105873	-90,2%
TOTAL	4133480	2721501	1935614	3428928	4162665	3281916	3652624	5722837	5170766	3970682	4147520	5 757 490	3 109 421	-1024059	-24,8%
No. de Pólizas	87	91	64	76	107	93	109	115	114	108	96	114	85	-2	-2,3%

FUENTE: Aduana Mayor de Puno

ELABORACION: BCRP. Suc. Puno, Secc. Estudios Económicos.

Última actualización 30/03/2000

Por SECC. ESTUDIOS ECONOMICOS-SUCURSAL PUNO

INGRESOS CORRIENTES DEL GOBIERNO CENTRAL EN TERMINOS NOMINALES

(En nuevos soles)

RUBROS	1 999												2 000	Var % real
	ENE	FEB	MAR	ABR	MAY	JUN	JUL	AGO	SET	OCT	NOV	DIC	ENE	Ene 2000/Ene 1999
I. INGRESOS TRIBUTARIOS	5327826	4427526	4189136	7911460	4788559	5002428	4606697	5588004	4891336	5366790	5113800	5 079 620	5 689 916	2,9%
IMPUESTO A LOS INGRESOS	1453824	1050609	1294632	5155220	1371262	1667438	1331794	1386180	1590592	1665103	1846945	1 803 429	2 054 506	36,2%
IMPUESTO A LA IMPORTACION	173991	15570	24358	39690	58122	22870	206240	255155	35684	46477	52812	66 788	12 278	-93,2%
IMPUESTO GENERAL A LAS VENTAS	2702906	2746475	2118819	2093311	2509873	2393805	1986819	2173051	1812645	2423902	2185680	2 151 865	2 244 122	0,0%
. I.G.V. Importaciones	1477336	899850	822312	818618	1141725	905662	1054812	1187641	819083	740196	701867	766 160	657 353	-57,1%
. I.G.V. Interno	1225570	1846625	1296507	1274693	1368148	1488143	932007	985410	993562	1683707	1483813	1 385 705	1 586 769	24,8%
IMPUESTO SELECTIVO AL CONSUMO	133922	116129	131837	110430	137869	171704	206802	301074	295916	317707	247557	245 093	234 806	0,0%
. I.S.C. Importaciones	43819	39376	29492	39377	51665	51811	140224	205003	195371	248029	154933	171 038	163 240	259,0%
. I.S.C. Interno	90103	76753	102345	71053	86204	119893	66578	96071	100545	69678	92624	74 055	71 566	-23,5%
R.U.S.	141804	133714	169794	145147	137821	144307	160507	144619	139362	131374	136433	149 198	134 580	-8,6%
Imp. Prom. Munic.	466664	156339	152669	146718	221074	201182	197497	253772	309528	237673	173936	232 662	198 344	-59,0%
TASAS	148031	133238	197053	144089	285289	352816	434629	1026724	648586	502669	434667	367 871	772 533	402,9%
MULTAS Y OTRAS SANC.	106683	75453	99975	76855	67249	48306	82408	47430	59023	41885	35769	62 714	38 748	-65,0%
II. INGRESOS NO TRIBUTARIOS	457201	276013	294462	366214	312031	320084	365869	2690639	2807552	2576861	2685356	2 602 349	3 241 369	583,1%
FONAVI	457201	276013	294462	366214	312031	320084	365869	2690639	2807552	2576861	2685356	2 602 349	3 241 369	583,1%
T O T A L (I+II)	5785027	4703539	4483598	8277674	5100590	5322512	4972566	8278643	7698888	7943651	7799156	7 681 969	8 931 285	48,8%

FUENTE: Oficinas del Banco de la Nación de la Subregion Puno y SUNAT.

ELABORACION: BCR Suc. Puno, Sec. Estudios Económicos.

Última actualización 30/03/2000

Por SECC. ESTUDIOS ECONOMICOS-SUCURSAL PUNO

SALDO DE DEPOSITOS Y OBLIGACIONES DEL SISTEMA FINANCIERO POR ENTIDADES

EN MONEDA NACIONAL Y MONEDA EXTRANJERA

BANCOS	1 999												2 000	Ene 2000/Ene 1999	
	ENE	FEB	MAR	ABR	MAY	JUN	JUL	AGO	SET	OCT	NOV	DIC	ENE	Flujo	Var % real
1. SISTEMA BANCARIO	179561912	190354904	195290575	206506853	204506444	207766267	213173045	216898583	214604504	208319742	218630647	210 546 948	205 369 785	25807873	10,2%
BANCO DE LA NACION	13641102	18822271	20581620	23242263	26058808	23840411	23938408	23019980	20751216	16961746	17085723	17 909 353	12 490 688	-1150414	-11,8%
BANCA MULTIPLE	163996403	169783030	173046827	181484487	176370761	181519341	186579889	190980247	190940383	187973029	198019741	188 867 123	189 166 845	25170442	11,1%
. Crédito	50186563	53991010	57204107	59677125	63221440	65028154	68740710	74787715	74361622	73341593	69316128	68 052 990	69 187 885	19001322	32,8%
. Internacional	15331759	15050537	16824901	15805689	16196112	17704921	20224678	18061441	17822125	18421896	23881014	25 128 907	19 866 994	4535236	24,9%
. Continental	62032000	63894000	62557000	67740000	58396000	55936000	54894000	53617000	52150000	49787000	53130000	49 711 000	52 417 000	-9615000	-18,6%
. Santander	12079784	12341368	13307856	12424397	12621861	12865673	12908617	12623787	12718934	12095568	12412598	11 064 811	10 409 980	-1669804	-17,0%
. Latino	19451297	19000115	16365962	17626276	17505348	20264592	19557885	21884303	20711702	21323972	21248000	18 727 415	20 489 986	1038689	1,5%
. Wiese Sudameris	4915000	5506000	6787000	8211000	8430000	9720000	10254000	10006000	13176000	13003000	18032000	16 182 000	16 795 000	11880000	229,3%
BANCA DE CONSUMO	1924407	1749603	1662128	1780104	2076874	2406515	2654748	2898357	2912905	3384967	3525183	3 770 471	3 712 252	1787845	85,9%
. Del Trabajo	1924407	1749603	1662128	1780104	2076874	2406515	2654748	2898357	2912905	3384967	3525183	3 770 471	3 712 252	1787845	85,9%
. Solventa	0	0	0	0	0	0	0	0	0	0	0	0	0	0	
2. SISTEMA NO BANCARIO	1672441	1822017	1740525	1685515	1827334	2199485	2019935	2263027	2370824	2332674	2927599	2 775 060	2 750 215	1077774	58,5%
. Caja Mun. de Arequipa	1353193	1413089	1391636	1400135	1387338	1617292	1567942	1787379	1886107	1831644	2254271	2 142 179	2 067 002	713808	47,2%
. CRAC Los Andes	319248	408928	348889	285380	439996	582193	451992	475648	484717	501030	673328	632 881	683 213	363965	106,2%
3. SISTEMA FINANCIERO	181234353	192176921	197031100	208192369	206333777	209965752	215192979	219161611	216975328	210652416	221558246	213 322 008	208 120 000	26885647	10,7%

FUENTE: Correspondientes entidades bancarias de la región

ELABORACION: BCRP, Suc. Puno, Secc. Estudios Económicos.

Última actualización 30/03/2000

Por SECC. ESTUDIOS ECONOMICOS-SUCURSAL PUNO

SALDOS DE DEPOSITOS DEL SISTEMA FINANCIERO POR TIPO DE OPERACION

EN MONEDA NACIONAL Y MONEDA EXTRANJERA

BANCOS	1 999												2 000	Ene 2000/Ene 1999	
	ENE	FEB	MAR	ABR	MAY	JUN	JUL	AGO	SET	OCT	NOV	DIC	ENE	Flujo	Var % real
I. SISTEMA BANCARIO	179561912	190354904	195290575	206506853	204506444	207766267	213173045	216898583	214604504	208319742	218630647	210 546 948	205 369 785	25807873	10,2%
. Vista	31556160	35867894	38830360	42909848	48105970	46550283	48316716	46605794	45455884	38086556	39375843	42 548 717	31 700 560	144400	-3,2%
. Ahorro	91004175	91920716	91078710	91138941	91078890	93299063	95105795	99267926	104865889	102342392	102396245	93 339 815	101 961 598	10957423	8,0%
. Plazo	47863442	52864512	56946993	58596723	57008178	58380921	58919855	59968052	56823355	62390189	68871462	67 656 807	66 974 422	19110979	34,8%
. Otros	9138135	9701782	8434512	13861341	8313405	9536000	10830678	11056811	7459376	5500604	7987096	7 001 609	4 733 206	-4404929	-50,1%
BANCO DE LA NACION	13641102	18822271	20581620	23242263	26058808	23840411	23938408	23019980	20751216	16961746	17085723	17 909 353	12 490 688	-1150414	-11,8%
. Vista	13197057	18536336	20125892	23128969	25669738	23584729	23456915	22128286	20195736	16680883	16843318	17 801 402	12 285 972	-911085	-10,3%
. Ahorro	0	0	0	0	0	0	0	0	0	0	0	0	0	0	
. Plazo	0	0	0	0	0	0	0	0	0	0	0	0	0	0	
. Otros	444045	285935	455728	113294	389071	255682	481493	891694	555480	280864	242405	107 951	204 716	-239329	-55,6%
BANCA MULTIPLE	163996403	169783030	173046827	181484487	176370761	181519341	186579889	190980247	190940383	187973029	198019741	188 867 123	189 166 845	25170442	11,1%
. Vista	18312677	17282313	18652326	19727103	22381515	22909533	24802304	24419067	25200734	21345310	22471287	24 683 847	19 351 298	1038621	1,8%
. Ahorro	90527732	91480459	90531082	90553104	90473567	92550876	94319821	98523564	104081457	101402730	101494356	92 492 261	100 786 879	10259146	7,3%
. Plazo	46504085	51623705	55906032	57481749	55627012	56812955	57159462	57911841	54794839	60046245	66382584	64 927 307	64 604 078	18099993	33,9%
. Otros	8651909	9396554	7957388	13722531	7888667	9245977	10298302	10125775	6863354	5178744	7671514	6 763 708	4 424 590	-4227319	-50,7%
BANCA DE CONSUMO	1924407	1749603	1662128	1780104	2076874	2406515	2654748	2898357	2912905	3384967	3525183	3 770 471	3 712 252	1787845	85,9%
. Vista	46427	49244	52143	53776	54717	56021	57497	58442	59415	60364	61238	63 468	63 290	16863	31,4%
. Ahorro	476443	440258	547628	585837	605323	748188	785974	744363	784432	939663	901889	847 554	1 174 719	698277	137,6%
. Plazo	1359357	1240808	1040961	1114974	1381166	1567966	1760393	2056211	2028516	2343944	2488879	2 729 500	2 370 343	1010986	68,0%
. Otros	42181	19293	21396	25516	35668	34341	50884	39341	40543	40996	73178	129 950	103 900	61719	137,3%
2.. SISTEMA NO BANCARIO	1672441	1822017	1740525	1685515	1827334	2199485	2019935	2263027	2370824	2332674	2927599	2 775 060	2 750 215	1077774	58,5%
. Vista	0	0	0	0	0	0	0	0	0	0	0	0	0	0	
. Ahorro	1148270	1261119	1134021	1007316	1153322	1513944	1265955	1407168	1559086	1496929	1865994	1 874 793	1 751 951	603680	47,0%
. Plazo	520189	556891	601975	673534	668953	680535	745435	850534	806361	830364	1056312	890 233	992 819	472630	83,9%
. Otros	3982	4007	4530	4665	5060	5006	8545	5326	5377	5381	5293	10 034	5 445	1463	31,8%
3. SISTEMA FINANCIERO	181234353	192176921	197031100	208192369	206333777	209965752	215192979	219161611	216975328	210652416	221558246	213 322 008	208 120 000	26885647	10,7%
. Vista	31556160	35867894	38830360	42909848	48105970	46550283	48316716	46605794	45455884	38086556	39375843	42 548 717	31 700 560	144400	-3,2%
. Ahorro	92152445	93181835	92212731	92146257	92232212	94813007	96371750	100675094	106424975	103839322	104262238	95 214 608	103 713 549	11561104	8,4%
. Plazo	48383631	53421403	57548968	59270257	57677130	59061456	59665290	60818586	57629716	63220553	69927775	68 547 040	67 967 241	19583610	35,4%
. Otros	9142117	9705789	8439042	13866006	8318465	9541005	10839223	11062136	7464753	5505985	7992389	7 011 643	4 738 651	-4403466	-50,1%

FUENTE: Correspondientes entidades bancarias de la región

ELABORACION: BCRP, Suc. Puno, Secc. Estudios Económicos.

Última actualización 30/03/2000

Por SECC. ESTUDIOS ECONOMICOS-SUCURSAL PUNO

SALDO TOTAL DE COLOCACIONES DEL SISTEMA FINANCIERO POR ENTIDADES

EN MONEDA NACIONAL

BANCOS	1999												2 000	Dic 99/Dic 98	
	ENE	FEB	MAR	ABR	MAY	JUN	JUL	AGO	SET	OCT	NOV	DIC	ENE	Flujo	Var % real
1. SISTEMA BANCARIO	158660146	155763071	152461212	150713222	158052564	161329421	157513138	155021916	152227025	147466121	149 748 334	140 194 098	137 486 546	-21173600	16,5%
BANCO DE LA NACION	0	165000	315609	3076864	3895184	3988627	4490410	4256678	4022262	3783743	3 551 672	3 315 540	3 075 275	3075275	
BANCA MULTIPLE	149650092	146579919	143067350	138852531	145767483	148991324	144753633	142347029	139655286	135052427	137 288 706	127 633 321	124 857 768	-24792324	19,6%
. Crédito	14960760	14899841	14630227	14348213	15212371	16492448	17798606	17248901	16876300	16446840	15 595 605	12 599 850	12 468 167	-2492593	19,7%
. Internacional	15566359	13923108	12140628	11470133	21103785	24601860	25402021	25540405	25358882	24525606	24 941 470	23 284 893	21 824 113	6257754	35,1%
. Continental	89438000	87902000	86728000	84581000	82161000	80837000	77982000	76437000	74652000	73756000	72 808 000	71 777 000	70 704 000	-18734000	-23,8%
. Santander	15449245	15443358	15520167	15278278	14763447	14918356	14576117	14450967	14301006	14140621	15 613 566	12 231 686	12 183 442	-3265803	-24,0%
. Latino	11948029	12044423	11461238	10130253	9682916	9315567	6167673	5966720	5856338	5666648	5 782 364	5 274 892	5 204 045	-6743984	-58,0%
. Wiese Sudameris	2287699	2367189	2587091	3044654	2843964	2826093	2827215	2703037	2610761	516711	2 547 700	2 465 000	2 474 000	186301	4,2%
BANCA DE CONSUMO	9010054	9018152	9078253	8783828	8389897	8349469	8269095	8418209	8549477	8629951	8 907 956	9 245 237	9 553 504	543450	2,2%
. Del Trabajo	9010054	9018152	9078253	8783828	8389897	8349469	8269095	8418209	8549477	8629951	8 907 956	9 245 237	9 553 504	543450	2,2%
. Solventa	0	0	0	0	0	0	0	0	0	0	0	0	0	0	
2. SISTEMA NO BANCARIO	9430852	9628005	10088123	9973770	9999584	10211219	10579715	10997086	11021901	11895607	12 661 647	13 523 372	13 833 156	4402304	41,3%
. Caja Mun. de Arequipa	7781591	7761460	8037805	8014312	8020291	8242873	8520519	8817782	8760807	9662105	9 910 803	10 455 367	10 336 990	2555399	28,0%
. CRAC Los Andes	1649261	1866545	2050318	1959458	1979293	1968346	2059196	2179303	2261094	2233502	2 750 844	3 068 005	3 496 165	1846904	104,3%
3. SISTEMA FINANCIERO	168090998	165391075	162549335	160686993	168052148	171540640	168092853	166019002	163248925	159361727	162 409 981	153 717 470	151 319 702	-16771296	-13,3%

FUENTE: Correspondientes entidades bancarias de la región

ELABORACION: BCRP, Suc. Puno, Secc. Estudios Económicos.

Última actualización 30/03/2000

Por SECC. ESTUDIOS ECONOMICOS-SUCURSAL PUNO

SALDO TOTAL DE COLOCACIONES DEL SISTEMA FINANCIERO POR SECTORES ECONOMICOS

EN MONEDA NACIONAL

BANCOS	1 999												2 000	Ene 2000/Ene 1999	Var % real
	ENE	FEB	MAR	ABR	MAY	JUN	JUL	AGO	SET	OCT	NOV	DIC	ENE	Flujo	
I. SISTEMA BANCARIO	158 660 146	155 763 071	152 461 212	150 713 222	158 052 564	161 329 421	157 513 138	155 021 916	152 227 025	147 466 121	149 748 334	140 194 098	137 486 546	(21 173 600)	-16,5%
. Agricultura	2 348 701	2 299 846	2 224 426	2 199 769	2 208 758	2 429 003	2 131 825	2 022 764	1 915 159	1 885 245	1 799 264	1 567 026	1 564 830	(783 871)	-35,8%
. Ganadería	11 412 204	11 256 234	11 105 963	11 024 126	10 841 844	11 456 073	11 138 724	10 961 892	10 806 826	10 731 868	10 461 823	9 644 140	10 025 760	(1 386 444)	-15,3%
. Pesquería	0	0	0	0	0	0	0	1 501 007	1 200 056	1 601 008	1 925 850	1 450 240	1 620 850	1 620 850	
. Industria	5 598 606	5 896 177	5 673 684	4 700 292	4 644 276	4 463 548	4 672 289	2 994 872	2 910 517	2 808 962	2 903 245	2 512 841	2 376 395	(3 222 211)	-59,1%
. Minería	688 177	691 915	684 957	670 306	633 440	567 674	565 352	561 990	557 883	549 840	546 475	478 114	474 843	(213 334)	-33,5%
. Comercio	73 577 384	73 711 111	73 228 754	73 151 055	72 652 349	71 198 348	71 129 138	68 525 647	67 597 263	67 378 061	68 535 378	62 779 460	63 790 026	(9 787 358)	-16,5%
. Construcción	7 763 857	7 700 526	7 709 856	7 676 199	5 777 125	5 760 717	5 476 146	7 441 332	7 375 714	7 415 688	7 326 255	6 636 353	4 432 145	(3 331 712)	-45,0%
. Sector Público	1 747 797	1 739 189	1 692 506	1 630 009	1 318 606	2 031 813	1 873 853	1 928 129	1 918 339	1 953 598	2 131 947	3 132 523	3 023 070	1 275 273	66,7%
. Otros	55 523 419	52 468 073	50 141 066	49 661 467	59 976 165	63 422 244	60 525 810	59 084 283	57 945 267	53 141 848	54 118 097	51 993 402	50 178 628	(5 344 791)	-12,9%
BANCO DE LA NACION	0	165 000	315 609	3 076 864	3 895 184	3 988 627	4 490 410	4 256 678	4 022 262	3 783 743	3 551 672	3 315 540	3 075 275	3 075 275	
. Sector Público	0	165 000	315 609	3 076 864	3 895 184	3 988 627	4 490 410	4 256 678	4 022 262	3 783 743	3 551 672	3 315 540	3 075 275	3 075 275	
BANCA MULTIPLE	149 650 092	146 579 919	143 067 350	138 852 531	145 767 483	148 991 324	144 753 633	142 347 029	139 655 286	135 052 427	137 288 706	127 633 321	124 857 768	(24 792 324)	-19,6%
. Agricultura	2 348 701	2 299 846	2 224 426	2 199 769	2 208 758	2 429 003	2 131 825	2 022 764	1 915 159	1 885 245	1 799 264	1 567 026	1 564 830	(783 871)	-35,8%
. Ganadería	11 412 204	11 256 234	11 105 963	11 024 126	10 841 844	11 456 073	11 138 724	10 961 892	10 806 826	10 731 868	10 461 823	9 644 140	10 025 760	(1 386 444)	-15,3%
. Pesquería	0	0	0	0	0	0	0	1 501 007	1 200 056	1 601 008	1 925 850	1 450 240	1 620 850	1 620 850	
. Industria	5 598 606	5 896 177	5 673 684	4 700 292	4 644 276	4 463 548	4 672 289	2 994 872	2 910 517	2 808 962	2 903 245	2 512 841	2 376 395	(3 222 211)	-59,1%
. Minería	688 177	691 915	684 957	670 306	633 440	567 674	565 352	561 990	557 883	549 840	546 475	478 114	474 843	(213 334)	-33,5%
. Comercio	73 577 384	73 711 111	73 228 754	73 151 055	72 652 349	71 198 348	71 129 138	68 525 647	67 597 263	67 378 061	68 535 378	62 779 460	63 790 026	(9 787 358)	-16,5%
. Construcción	7 763 857	7 700 526	7 709 856	7 676 199	5 777 125	5 760 717	5 476 146	7 441 332	7 375 714	7 415 688	7 326 255	6 636 353	4 432 145	(3 331 712)	-45,0%
. Sector Público	1 747 797	1 739 189	1 692 506	1 630 009	1 318 606	2 031 813	1 873 853	1 928 129	1 918 339	1 953 598	2 131 947	3 132 523	3 023 070	1 275 273	66,7%
. Otros	46 513 366	43 284 921	40 747 203	37 800 775	47 691 084	51 084 143	47 766 306	46 409 396	45 373 529	40 728 154	41 658 469	39 432 625	37 549 850	(8 963 516)	-22,2%
BANCA DE CONSUMO	9 010 054	9 018 152	9 078 253	8 783 828	8 389 897	8 349 469	8 269 095	8 418 209	8 549 477	8 629 951	8 907 956	9 245 237	9 553 504	543 450	2,2%
. Otros	9 010 054	9 018 152	9 078 253	8 783 828	8 389 897	8 349 469	8 269 095	8 418 209	8 549 477	8 629 951	8 907 956	9 245 237	9 553 504	543 450	2,2%
2. SISTEMA NO BANCARIO	9 430 853	9 628 005	10 088 123	9 973 770	9 999 584	10 211 219	10 579 715	10 997 086	11 021 901	11 895 607	12 661 647	13 523 372	13 833 156	4 402 303	41,3%
. Agricultura	51 714	49 726	45 867	39 649	42 621	38 197	39 321	35 680	32 126	32 432	0	45 028	54 601	2 887	1,7%
. Ganadería	403 131	477 641	506 197	516 563	535 804	532 148	586 401	626 527	609 454	593 887	799 563	863 339	1 073 211	670 080	156,5%
. Pesquería	66 638	106 241	110 822	110 398	109 956	114 376	131 933	124 518	143 112	137 690	137 862	134 821	124 930	58 292	80,6%
. Industria	1 819 993	1 870 917	2 047 133	2 008 971	2 054 107	1 964 353	1 905 774	1 899 864	1 896 094	1 951 142	1 863 589	2 009 667	1 913 225	93 232	1,3%
. Minería	0	0	0	0	0	0	0	0	0	0	0	0	0	0	
. Comercio	4 766 390	4 752 261	5 062 174	4 913 118	4 986 081	5 096 988	5 144 217	5 261 625	5 394 107	5 536 347	6 817 894	6 502 244	6 602 917	1 836 527	33,5%
. Construcción	24 562	27 932	26 553	22 845	41 762	37 575	34 303	38 598	36 667	41 480	0	37 159	35 729	11 167	40,2%
. Sector Público	0	0	0	0	0	0	0	0	0	0	0	0	0	0	
. Otros	2 298 425	2 343 287	2 289 377	2 362 227	2 229 252	2 427 582	2 737 766	3 010 276	2 910 342	3 602 628	3 042 739	3 931 114	4 028 542	1 730 117	68,9%
3. SISTEMA FINANCIERO	168 090 998	165 391 075	162 549 335	160 686 993	168 052 148	171 540 640	168 092 853	166 019 002	163 248 925	159 361 727	162 409 981	153 717 470	151 319 702	(16 771 296)	-13,3%
. Agricultura	2 400 415	2 349 572	2 270 293	2 239 418	2 251 379	2 467 200	2 171 146	2 058 444	1 947 285	1 917 678	1 799 264	1 612 054	1 619 432	(780 983)	-35,0%
. Ganadería	11 815 335	11 733 876	11 612 160	11 540 689	11 377 648	11 988 220	11 725 125	11 588 419	11 416 279	11 325 756	11 261 386	10 507 479	11 098 971	(716 364)	-9,5%
. Pesquería	66 638	106 241	110 822	110 398	109 956	114 376	131 933	1 625 524	1 343 168	1 738 699	2 063 712	1 585 061	1 745 780	1 679 142	2424,4%
. Industria	7 418 599	7 767 094	7 720 817	6 709 263	6 698 384	6 427 902	6 578 063	4 894 736	4 806 611	4 760 104	4 766 833	4 522 507	4 289 620	(3 128 979)	-44,3%
. Minería	688 177	691 915	684 957	670 306	633 440	567 674	565 352	561 990	557 883	549 840	546 475	478 114	474 843	(213 334)	-33,5%
. Comercio	78 343 774	78 463 372	78 290 928	78 064 172	77 638 430	76 295 336	76 273 355	73 787 272	72 991 370	72 914 408	75 353 273	69 281 704	70 392 943	(7 950 831)	-13,4%
. Construcción	7 788 419	7 728 458	7 736 409	7 699 044	5 818 888	5 798 292	5 510 449	7 479 930	7 412 381	7 457 168	7 326 255	6 673 512	4 467 874	(3 320 545)	-44,7%
. Sector Público	1 747 797	1 739 189	1 692 506	1 630 009	1 318 606	2 031 813	1 873 853	1 928 129	1 918 339	1 953 598	2 131 947	3 132 523	3 023 070	1 275 273	66,7%
. Otros	57 821 844	54 811 360	52 430 442	52 023 694	62 205 417	65 849 827	63 263 577	62 094 559	60 855 609	56 744 476	57 160 836	55 924 516	54 207 170	(3 614 674)	-9,7%

FUENTE: Correspondientes entidades bancarias de la región

ELABORACION: BCRP, Suc. Puno, Secc. Estudios Económicos.

RELACION COLOCACIONES/DEPOSITOS													
EN MONEDA NACIONAL													
BANCOS	1 999												2 000
	ENE	FEB	MAR	ABR	MAY	JUN	JUL	AGO	SET	OCT	NOV	DIC	ENE
1. SISTEMA BANCARIO	88,4%	81,8%	78,1%	73,0%	77,3%	77,6%	73,9%	71,5%	70,9%	70,8%	68,5%	66,6%	66,9%
BANCO DE LA NACION	0,0%	0,9%	1,5%	13,2%	14,9%	16,7%	18,8%	18,5%	19,4%	22,3%	20,8%	18,5%	24,6%
BANCA MULTIPLE	91,3%	86,3%	82,7%	76,5%	82,6%	82,1%	77,6%	74,5%	73,1%	71,8%	69,3%	67,6%	66,0%
. Crédito	29,8%	27,6%	25,6%	24,0%	24,1%	25,4%	25,9%	23,1%	22,7%	22,4%	22,5%	18,5%	18,0%
. Internacional	101,5%	92,5%	72,2%	72,6%	130,3%	139,0%	125,6%	141,4%	142,3%	133,1%	104,4%	92,7%	109,9%
. Continental	144,2%	137,6%	138,6%	124,9%	140,7%	144,5%	142,1%	142,6%	143,1%	148,1%	137,0%	144,4%	134,9%
. Santander	127,9%	125,1%	116,6%	123,0%	117,0%	116,0%	112,9%	114,5%	112,4%	116,9%	125,8%	110,5%	117,0%
. Latino	61,4%	63,4%	70,0%	57,5%	55,3%	46,0%	31,5%	27,3%	28,3%	26,6%	27,2%	28,2%	25,4%
. Wiese Sudameris	46,5%	43,0%	38,1%	37,1%	33,7%	29,1%	27,6%	27,0%	19,8%	4,0%	14,1%	15,2%	14,7%
BANCA DE CONSUMO	468,2%	515,4%	546,2%	493,4%	404,0%	347,0%	311,5%	290,4%	293,5%	254,9%	252,7%	245,2%	257,4%
. Del Trabajo	468,2%	515,4%	546,2%	493,4%	404,0%	347,0%	311,5%	290,4%	293,5%	254,9%	252,7%	245,2%	257,4%
. Solventa													
2. SISTEMA NO BANCARIO	563,9%	528,4%	579,6%	591,7%	547,2%	464,3%	523,8%	485,9%	464,9%	510,0%	432,5%	487,3%	503,0%
. Caja Mun. de Juliaca	575,1%	549,3%	577,6%	572,4%	578,1%	509,7%	543,4%	493,3%	464,5%	527,5%	439,6%	488,1%	500,1%
. CRAC Los Andes	516,6%	456,4%	587,7%	686,6%	449,8%	338,1%	455,6%	458,2%	466,5%	445,8%	408,5%	484,8%	511,7%
3. SISTEMA FINANCIERO	92,7%	86,1%	82,5%	77,2%	81,4%	81,7%	78,1%	75,8%	75,2%	75,7%	73,3%	72,1%	72,7%
FUENTE: Correspondientes entidades bancarias de la región													
ELABORACION: BCRP, Suc. Puno, Secc. Estudios Económicos.													

Última actualización 30/03/2000

Por SECC. ESTUDIOS ECONOMICOS-SUCURSAL PUNO

COEFICIENTES DE CARTERA PESADA

BANCOS	1 999												2 000
	ENE	FEB	MAR	ABR	MAY	JUN	JUL	AGO	SET	OCT	NOV	DIC	ENE
1. SISTEMA BANCARIO	20,2%	21,5%	22,9%	21,5%	22,5%	20,7%	19,5%	19,9%	20,6%	22,3%	23,7%	21,9%	23,1%
Banco de la Nación		0,0%	0,0%	0,0%	0,0%	0,0%	0,0%	0,0%	0,0%	0,0%	0,0%	0,0%	0,0%
Banca Múltiple	21,2%	22,7%	24,2%	23,2%	24,3%	22,3%	21,0%	21,5%	22,2%	24,2%	25,7%	23,8%	25,2%
. Crédito	16,7%	26,0%	27,0%	28,3%	30,6%	27,3%	25,6%	27,8%	29,6%	31,7%	31,6%	33,6%	35,4%
. Internacional	1,2%	2,7%	2,3%	3,3%	1,8%	1,4%	1,3%	1,7%	3,2%	3,7%	3,9%	2,1%	2,6%
. Continental	16,5%	20,4%	22,2%	18,9%	22,8%	20,1%	20,7%	20,5%	20,8%	22,1%	23,9%	23,9%	25,1%
. Santander	42,7%	42,4%	42,4%	45,1%	45,7%	47,7%	48,5%	50,6%	51,5%	54,0%	58,8%	51,7%	52,0%
. Latino	32,4%	37,3%	39,8%	47,8%	50,7%	53,6%	38,5%	39,9%	40,6%	46,1%	49,6%	42,5%	44,3%
. Wiese Sudameris	0,0%	0,0%	0,0%	0,0%	0,0%	0,0%	0,0%	0,0%	0,0%	0,0%	0,0%	0,0%	0,0%
Banca de Consumo	2,5%	2,5%	2,5%	2,6%	2,7%	2,7%	2,7%	2,6%	2,6%	2,6%	2,5%	2,5%	3,8%
2. SISTEMA NO BANCARIO	8,2%	8,7%	8,7%	8,7%	11,1%	10,2%	9,5%	8,7%	8,8%	8,3%	8,3%	6,4%	7,8%
. Caja Mun. de Arequipa	7,3%	7,7%	7,5%	7,5%	9,3%	7,4%	7,1%	6,1%	6,5%	5,9%	6,1%	3,0%	4,9%
. CRAC Los Andes	12,4%	13,1%	13,2%	13,4%	18,2%	22,1%	19,8%	19,0%	17,6%	18,6%	16,2%	17,8%	16,3%
3. SISTEMA FINANCIERO	19,5%	20,7%	22,0%	20,7%	21,8%	20,1%	18,9%	19,1%	19,8%	21,3%	22,5%	20,5%	21,7%
FUENTE: Correspondientes entidades bancarias de la región													
ELABORACION: BCRP, Suc. Puno, Secc. Estudios Económicos.													

Última actualización 30/03/2000

Por SECC. ESTUDIOS ECONOMICOS-SUCURSAL PUNO